

2025
FAALİYET RAPORU

“Giriřtiđimiz byk iřlerde,
milletimizin yksek kabiliyet
ve yksek sađduyusu bařlıca
rehberimiz ve bařarı kaynađımız
olmuřtur.”







MİMAR FERDİ ZEYREK
1977 - ∞



Tablo 1. 2025 Yılında Görev Yapan Meclis Üyeleri

MANİSA BÜYÜKŞEHİR MECLİS ÜYELERİ				
SIRA	ADI SOYADI	ÜNVANI	İLÇESİ	PARTİ
	<i>Ferdi ZEYREK</i>	<i>Merhum Büyükşehir BLD. BŞK.</i>		<i>CHP</i>
1	Besim DUTLULU	Büyükşehir BLD. BŞK.		CHP
2	FUAT MİNTAŞ	BLD. BŞK.	AHMETLİ	CHP
3	ALİ TEKER	ÜYE	AHMETLİ	CHP
4	ONURSAL SAYIN	ÜYE	AHMETLİ	CHP
5	EKREM KAYSERİLİ	BLD. BŞK.	AKHİSAR	CHP
6	GÜLDEN ERHUN	ÜYE	AKHİSAR	CHP
7	LÜTFİ AKDAĞ	ÜYE	AKHİSAR	CHP
8	SEMA ŞENYAŞA	ÜYE	AKHİSAR	CHP
9	Ozan KIVRAK	ÜYE	AKHİSAR	CHP
10	YUNUS EMRE FÜZÜN	ÜYE	AKHİSAR	AK PARTİ
11	İLKAY DÜZTAŞ	ÜYE	AKHİSAR	MHP
12	Ahmet ÖKÜZCÜOĞLU	BLD. BŞK.	ALAŞEHİR	CHP
13	MUAMMER İBİŞOĞLU	ÜYE	ALAŞEHİR	CHP
14	İBRAHİM USLU	ÜYE	ALAŞEHİR	CHP
15	HALİL KOÇ	ÜYE	ALAŞEHİR	CHP
16	MEHMET DOĞAN	ÜYE	ALAŞEHİR	CHP
17	FERHAT ŞEN	ÜYE	ALAŞEHİR	AK PARTİ
18	ÇAĞRI OĞUZALP COŞKUN	ÜYE	ALAŞEHİR	MHP
19	ERKAN KARA	BLD. BŞK.	DEMİRCİ	AK PARTİ
20	MUSTAFA GÜL	ÜYE	DEMİRCİ	AK PARTİ
21	BEHÇET ÖZKUL	ÜYE	DEMİRCİ	AK PARTİ
22	YASİN YALÇIN	ÜYE	DEMİRCİ	MHP
23	CEM AYKAN	BLD. BŞK.	GÖLMARMARA	CHP
24	FEVZİ DÜZÖVÜT	ÜYE	GÖLMARMARA	CHP
25	ALİ RIZA RUAYERCAN	ÜYE	GÖLMARMARA	CHP
26	İBRAHİM BÜKE	BLD. BŞK.	GÖRDES	CHP
27	CAFER ÇENİZ	ÜYE	GÖRDES	CHP
28	EMİNE KOÇ	ÜYE	GÖRDES	CHP
29	SÜLEYMAN DORUK	ÜYE	GÖRDES	AK PARTİ
30	ÜSTÜN DÖNMEZ	BLD. BŞK.	KIRKAĞAÇ	CHP
31	MUSTAFA OLGUN	ÜYE	KIRKAĞAÇ	CHP
32	METİN TERDİ	ÜYE	KIRKAĞAÇ	CHP
33	RAMİS IŞIK	ÜYE	KIRKAĞAÇ	AK PARTİ
34	FATİH TAŞLI	BLD. BŞK.	KÖPRÜBAŞI	CHP
35	HANİFİ YELKEN	ÜYE	KÖPRÜBAŞI	CHP
36	CİHAT MERGEN	ÜYE	KÖPRÜBAŞI	CHP
37	HİKMET DÖNMEZ	BLD. BŞK.	KULA	CHP

38	KUBİLAY ÇETİN BOZER	ÜYE	KULA	CHP
39	MAHMUT ÇALIK	ÜYE	KULA	CHP
40	TEVFİK AKÇAY	ÜYE	KULA	MHP
41	MAZLUM NURLU	BLD. BŞK.	SALİHLİ	CHP
42	SELİM AKBIYIKOĞLU	ÜYE	SALİHLİ	CHP
43	HASAN HÜSEYİN NAMVER	ÜYE	SALİHLİ	CHP
44	TAMER ALUŞ	ÜYE	SALİHLİ	CHP
45	ABDÜLKADİR YAVUZ ÖZDEM	ÜYE	SALİHLİ	CHP
46	ZAFER ÖZBUDAK	ÜYE	SALİHLİ	CHP
47	AYŞENUR HİSAR	ÜYE	SALİHLİ	MHP
48	TAHSİN AKDENİZ	BLD. BŞK.	SARIGÖL	CHP
49	GÖKHAN YENER	ÜYE	SARIGÖL	CHP
50	HALİL ERMAN ERYILMAZ	ÜYE	SARIGÖL	CHP
51	AKİF KILIÇASLAN	ÜYE	SARIGÖL	MHP
52	EKREM CILLI	BLD. BŞK.	SARUHANLI	AK PARTİ
53	TUNCAY ANADOLU	ÜYE	SARUHANLI	AK PARTİ
54	ALP SERDAR TUĞSAL	ÜYE	SARUHANLI	AK PARTİ
55	BAYRAM YILDIRIM	ÜYE	SARUHANLI	AK PARTİ
56	HİKMET CEYLAN	ÜYE	SARUHANLI	MHP
57	HASAN LEVENT	ÜYE	SARUHANLI	BAĞIMSIZ
58	MURAT DABAN	BLD. BŞK.	SELENDİ	AK PARTİ
59	NURULLAH KASAP	ÜYE	SELENDİ	MHP
60	GÜRSOY ÇAKIR	ÜYE	SELENDİ	MHP
61	SERCAN OKUR	BLD. BŞK.	SOMA	CHP
62	HÜSNÜ SERDAR BOZDEMİR	ÜYE	SOMA	CHP
63	MURAT KARA	ÜYE	SOMA	CHP
64	SERCAN ÇELİK	ÜYE	SOMA	CHP
65	GÜLTEN EZGİ TULAZ	ÜYE	SOMA	CHP
66	SAVAŞ AKTEPE	ÜYE	SOMA	CHP
67	ADNAN ÇAĞLAYAN	ÜYE	SOMA	AK PARTİ
	<i>Gülşah DURBAY</i>	<i>Merhume BLD. BŞK.</i>	<i>ŞEHZADELER</i>	<i>CHP</i>
68	HAKAN ŞİMŞEK	BLD. BŞK.	ŞEHZADELER	CHP
69	UĞUR DOĞAN	ÜYE	ŞEHZADELER	CHP
70	AHMET ANIL CEYLAN	ÜYE	ŞEHZADELER	CHP
71	ELİF SÜMEYYE DUYGULU	ÜYE	ŞEHZADELER	CHP
72	AHMET SONGÜLER	ÜYE	ŞEHZADELER	AK PARTİ
73	YUNUS KOCA	ÜYE	ŞEHZADELER	İYİ PARTİ
74	YENAL YILDIRIM	ÜYE	ŞEHZADELER	BAĞIMSIZ
75	ÇETİN AKIN	BLD. BŞK.	TURGUTLU	CHP
76	ENGİN DEMİRDAL	ÜYE	TURGUTLU	CHP
77	HÜSEYİN MALİZ	ÜYE	TURGUTLU	CHP
78	FIRAT HONAZ	ÜYE	TURGUTLU	CHP
79	HAKAN YÜNLÜ	ÜYE	TURGUTLU	MHP

80	MEHMET AĐRI YÜKSEL	ÜYE	TURGUTLU	MHP
81	ÖMER BAYSAN	ÜYE	TURGUTLU	AK PARTİ
82	MUSA SEMİH BALABAN	BLD. BŞK.	YUNUSEMRE	CHP
83	ALİ KUYUMCU	ÜYE	YUNUSEMRE	CHP
84	ERDİNÇ YAVAŞLI	ÜYE	YUNUSEMRE	CHP
85	EMİNE ÖZGE ARSLAN	ÜYE	YUNUSEMRE	CHP
86	FARUK ÖSTLÜER	ÜYE	YUNUSEMRE	CHP
87	YAĐIZ KAYA	ÜYE	YUNUSEMRE	CHP
88	BERK MERSİNLİ	ÜYE	YUNUSEMRE	AK PARTİ
89	MEHMET PALABIYIK	ÜYE	YUNUSEMRE	MHP

Tablo 2. 2025 Yılında Görev Yapmış Encümen Üyeleri

SIRA	ADI SOYADI	ENCÜMEN ÜYELİĐİ BAŞLANGIÇ TARİHİ	ENCÜMEN ÜYELİĐİ BİTİŞ TARİHİ
1	HAKAN ŞİMŞEK	13.04.2024	15.04.2025
2	YAĐIZ KAYA	13.04.2024	15.04.2025
3	AHMET ANIL CEYLAN	13.04.2024	15.04.2025
4	FARUK ÖSTLÜER	13.04.2024	15.04.2025
5	LÜTFİ AKDAĐ	13.04.2024	15.04.2025
1	FIRAT HONAZ	15.04.2025	DEVAM EDİYOR
2	HASAN HÜSEYİN NAMVER	15.04.2025	DEVAM EDİYOR
3	ONURSAL SAYIN	15.04.2025	DEVAM EDİYOR
4	YENAL YILDIRIM	15.04.2025	DEVAM EDİYOR
5	HALİL ERMAN ERYILMAZ	15.04.2025	DEVAM EDİYOR

Tablo 3. 2025 Yılında İmar ve Bayındırlık Komisyonunda Görev Yapan Meclis Üyeleri

1-İMAR VE BAYINDIRLIK KOMİSYONU		
	ADI SOYADI	PARTİ
1	Ahmet Anıl CEYLAN	CHP
2	Gül den ERHUN	CHP
3	Tamer ALUŞ	CHP
4	Murat KARA	CHP
5	Metin TERDİ	CHP
6	Yunus Emre FÜZÜN	AK PARTİ
7	Mehmet PALABIYIK	MHP

Tablo 4. 2025 Yılında Plan ve Bütçe Komisyonunda Görev Yapan Meclis Üyeleri

2-PLAN VE BÜTÇE KOMİSYONU		
	ADI SOYADI	PARTİ
1	Abdulkadir Yavuz ÖZDEM	CHP
2	Sercan ÇELİK	CHP
3	Hüsnü Serdar BOZDEMİR	CHP
4	Hüseyin MALİZ	CHP
5	Yağız KAYA	CHP
6	Adnan ÇAĞLAYAN	AK PARTİ
7	Tevfik AKÇAY	MHP

Tablo 5. 2025 Yılında Hukuk ve Tarifeler Komisyonunda Görev Yapan Meclis Üyeleri

3-HUKUK VE TARİFELER KOMİSYONU		
	ADI SOYADI	PARTİ
1	Uğur DOĞAN	CHP
2	Emine Özge ARSLAN	CHP
3	Yağız KAYA	CHP
4	Hüsnü Serdar BOZDEMİR	CHP
5	Lütfi AKDAĞ	CHP
6	Berk MERSİNLİ	AK PARTİ
7	Mehmet Çağrı YÜKSEL	MHP

Tablo 6. 2025 Yılında Trafik ve Ulaşım Komisyonunda Görev Yapan Meclis Üyeleri

4-TRAFİK VE ULAŞIM KOMİSYONU		
	ADI SOYADI	PARTİ
1	Onursal SAYIN	CHP
2	Fevzi DÜZÖVÜT	CHP
3	Hanifi YELKEN	CHP
4	Hasan Hüseyin NAMVER	CHP
5	Ali Rıza RUAYERCAN	CHP
6	Ahmet SONGÜLER	AK PARTİ
7	Nurullah KASAP	MHP

Tablo 7. 2025 Yılında Çevre ve Sağlık Komisyonunda Görev Yapan Meclis Üyeleri

5-ÇEVRE VE SAĞLIK KOMİSYONU		
	ADI SOYADI	PARTİ
1	Halil KOÇ	CHP
2	Cafer ÇENİZ	CHP
3	Selim AKBIYIKOĞLU	CHP
4	Fırat HONAZ	CHP
5	Gökhan YENER	CHP
6	Tuncay ANADOLU	AK PARTİ
7	Mehmet Çağrı YÜKSEL	MHP

Tablo 8. 2025 Yılında Eğitim-Kültür-Gençlik ve Spor Komisyonunda Görev Yapan Meclis Üyeleri

6-EĞİTİM-KÜLTÜR-GENÇLİK VE SPOR KOMİSYONU		
	ADI SOYADI	PARTİ
1	Kubilay Çetin BOZER	CHP
2	Ozan KIVRAK	CHP
3	Halil Erman ERYILMAZ	CHP
4	Muammer İBİŞOĞLU	CHP
5	Gülten Ezgi TULAZ	CHP
6	Behçet ÖZKUL	AK PARTİ
7	Akif KILIÇASLAN	MHP

Tablo 9. 2025 Yılında AB ve Dış İlişkiler Komisyonunda Görev Yapan Meclis Üyeleri

7-AB VE DIŞ İLİŞKİLER KOMİSYONU		
	ADI SOYADI	PARTİ
1	Hüsnü Serdar BOZDEMİR	CHP
2	Ali KUYUMCU	CHP
3	Ali TEKER	CHP
4	Cafer ÇENİZ	CHP
5	Fırat HONAZ	CHP
6	Alp Serdar TUĞSAL	AK PARTİ
7	Çağrı Oğuzalp COŞKUN	MHP

Tablo 10. 2025 Yılında Engelliler ve Kadın Sorunları Komisyonunda Görev Yapan Meclis Üyeleri

8-ENGELLİLER VE KADIN SORUNLARI KOMİSYONU		
	ADI SOYADI	PARTİ
1	Sema ŞENYAŞA	CHP
2	Güliden ERHUN	CHP
3	Cihat MERGEN	CHP
4	Ali Rıza RUAYERCAN	CHP
5	Gülten Ezgi TULAZ	CHP
6	Ramis IŞIK	AK PARTİ
7	Ayşenur HİSAR	MHP

Tablo 11. 2025 Yılında Tarım Hayvancılık ve Orman Komisyonunda Görev Yapan Meclis Üyeleri

9-TARIM HAYVANCILIK VE ORMAN KOMİSYONU		
	ADI SOYADI	PARTİ
1	Cafer ÇENİZ	CHP
2	Zafer ÖZBUDAK	CHP
3	Halil KOÇ	CHP
4	Mehmet DOĞAN	CHP
5	Mustafa OLGUN	CHP
6	Süleyman DORUK	AK PARTİ
7	Gürsoy ÇAKIR	MHP

Tablo 12. 2025 Yılında Kent Ekonomisi ve Sivil Toplum Kuruluşları Komisyonunda Görev Yapan Meclis Üyeleri

10-KENT EKONOMİSİ VE SİVİL TOPLUM KURULUŞLARI KOMİSYONU		
	ADI SOYADI	PARTİ
1	Hasan Hüseyin NAMVER	CHP
2	Savaş AKTEPE	CHP
3	İbrahim USLU	CHP
4	Elif Sümeyye DUYGULU	CHP
5	Engin DEMİRDAL	CHP
6	Bayram YILDIRIM	AK PARTİ
7	İlkay DÜZTAŞ	MHP

Tablo 13. 2025 Yılında Turizm Tanıtım ve Sanat Komisyonunda Görev Yapan Meclis Üyeleri

11-TURİZM TANITIM VE SANAT KOMİSYONU		
	ADI SOYADI	PARTİ
1	Lütfi AKDAĞ	CHP
2	Kubilay Çetin BOZER	CHP
3	Faruk ÖSTLÜER	CHP
4	Emine KOÇ	CHP
5	Gülten Ezgi TULAZ	CHP
6	Mustafa GÜL	AK PARTİ
7	Yasin YALÇIN	MHP

Tablo 14. 2025 Yılında Altyapı Mesken ve Kentsel Yenileme Komisyonunda Görev Yapan Meclis Üyeleri

12-ALTYAPI MESKEN VE KENTSEL YENİLEME KOMİSYONU		
	ADI SOYADI	PARTİ
1	Ahmet Anıl CEYLAN	CHP
2	Emine Özge ARSLAN	CHP
3	Metin TERDİ	CHP
4	Sercan ÇELİK	CHP
5	Sema ŞENYAŞA	CHP
6	Ömer BAYSAN	AK PARTİ
7	Ayşenur HİSAR	MHP

Tablo 15. 2025 Yılında Deprem ve Doğal Afet Komisyonunda Görev Yapan Meclis Üyeleri

13-DEPREM VE DOĞAL AFET KOMİSYONU		
	ADI SOYADI	PARTİ
1	Faruk ÖSTLÜER	CHP
2	Murat KARA	CHP
3	Ali TEKER	CHP
4	Tamer ALUŞ	CHP
5	Elif Sümeyye DUYGULU	CHP
6	Ramis IŞIK	AK PARTİ
7	Hikmet CEYLAN	MHP

Tablo 16. 2025 Yılında Kooperatifler Komisyonunda Görev Yapan Meclis Üyeleri

14-KOOPERATİFLER KOMİSYONU		
	ADI SOYADI	PARTİ
1	Zafer ÖZBUDAK	CHP
2	Ali Rıza RUAYERCAN	CHP
3	Halil Erman ERYILMAZ	CHP
4	Mehmet DOĞAN	CHP
5	Onursal SAYIN	CHP
6	Ahmet SONGÜLER	AK PARTİ
7	Hikmet CEYLAN	MHP

Tablo 17. 2025 Yılında Sokak Hayvanları Komisyonunda Görev Yapan Meclis Üyeleri

15-SOKAK HAYVANLARI KOMİSYONU		
	ADI SOYADI	PARTİ
1	Uğur DOĞAN	CHP
2	Cafer ÇENİZ	CHP
3	Faruk ÖSTLÜER	CHP
4	Hüsnü Serdar BOZDEMİR	CHP
5	Ozan KIVRAK	CHP
6	Tuncay ANADOLU	AK PARTİ
7	Hakan YÜNLÜ	MHP

İÇİNDEKİLER

1.GENEL BİLGİLER	22
1.A 2025-2029 STRATEJİK PLAN MİSYON VE VİZYON	22
1.B YETKİ GÖREV VE SORUMLULUKLAR	23
1.C İDAREYE İLİŞKİN BİLGİLER	32
1.C.1 Fiziksel Yapı	32
1.C.1.a Taşınmazlar.....	32
1.C.1.b Araç ve İş Makinası Bilgileri.....	39
1.C.2 Örgüt Yapısı	42
1.C.3 Teknoloji ve Bilişim Altyapısı	44
1.C.4 İnsan Kaynakları	53
1.C.4.a Memurlar	54
1.C.4.b İşçiler	55
1.C.4.c Sözleşmeli Personel	55
1.C.4.d Hizmet Alımı Personelleri	56
1.C.5 Sunulan Hizmetler.....	57
1.C.6 Yönetim ve İç Kontrol Sistemi.....	59
2. AMAÇ VE HEDEFLER	61
2.A TEMEL POLİTİKA VE ÖNCELİKLER.....	61
2.B AMAÇ VE HEDEFLER	71
3. FAALİYETLERE İLİŞKİN BİLGİ VE DEĞERLENDİRMELER	85
3.A MALİ BİLGİLER.....	85
3.A.1 Bütçe Uygulama Sonuçları	86
3.A.2 Temel Mali Tablolara İlişkin Açıklamalar.....	88
3.A.2.a Gelir Bütçesi	88
3.A.2.b Gider Bütçesi	88
3.A.2.c Finansman.....	88
3.A.2.c Finansman Ekonomi Sınıflandırması	95
3.A.3 Mali Denetim Sonuçları	103
3.A.4 Diğer Hususlar	103
3.A.4.a Belediyemizin Hissedarı Olduğu Şirketlerin Faaliyetleri.....	104
3.B PERFORMANS BİLGİLERİ	107
3.B.1 SAYILARLA 2025	107

3.B.3 STRATEJİK PLANA İLİŞKİN FAALİYET AÇIKLAMALARI.....	193
3.B.4 PERFORMANS SONUÇLARININ DEĞERLENDİRİLMESİ.....	222
3.B.4.i Performans Sonuçlarının Tablosu ve Değerlendirilmesi.....	231
3.B.5 STRATEJİK PLAN DEĞERLENDİRME TABLOLARI.....	264
4.KURUMSAL KABİLİYET VE KAPASİTENİN DEĞERLENDİRİLMESİ	359
5. ÖNERİ VE TEDBİRLER.....	361
Üst Yönetici İç Kontrol Güvence Beyanı	362
Mali Hizmetler Birim Yöneticisinin Beyanı	363

TABLolar LİSTESİ

<i>Tablo 1. 2025 Yılında Görev Yapan Meclis Üyeleri</i>	<i>7</i>
<i>Tablo 2. 2025 Yılında Görev Yapmış Encümen Üyeleri</i>	<i>9</i>
<i>Tablo 3. 2025 Yılında İmar ve Bayındırlık Komisyonunda Görev Yapan Meclis Üyeleri.....</i>	<i>9</i>
<i>Tablo 4. 2025 Yılında Plan ve Bütçe Komisyonunda Görev Yapan Meclis Üyeleri</i>	<i>10</i>
<i>Tablo 5. 2025 Yılında Hukuk ve Tarifeler Komisyonunda Görev Yapan Meclis Üyeleri.....</i>	<i>10</i>
<i>Tablo 6. 2025 Yılında Trafik ve Ulaşım Komisyonunda Görev Yapan Meclis Üyeleri</i>	<i>10</i>
<i>Tablo 7. 2025 Yılında Çevre ve Sağlık Komisyonunda Görev Yapan Meclis Üyeleri</i>	<i>11</i>
<i>Tablo 8. 2025 Yılında Eğitim-Kültür-Gençlik ve Spor Komisyonunda Görev Yapan Meclis Üyeleri.....</i>	<i>11</i>
<i>Tablo 9. 2025 Yılında AB ve Dış İlişkiler Komisyonunda Görev Yapan Meclis Üyeleri.....</i>	<i>11</i>
<i>Tablo 10. 2025 Yılında Engelliler ve Kadın Sorunları Komisyonunda Görev Yapan Meclis Üyeleri.....</i>	<i>12</i>
<i>Tablo 11. 2025 Yılında Tarım Hayvancılık ve Orman Komisyonunda Görev Yapan Meclis Üyeleri.....</i>	<i>12</i>
<i>Tablo 12. 2025 Yılında Kent Ekonomisi ve Sivil Toplum Kuruluşları Komisyonunda Görev Yapan Meclis Üyeleri</i>	<i>12</i>
<i>Tablo 13. 2025 Yılında Turizm Tanıtım ve Sanat Komisyonunda Görev Yapan Meclis Üyeleri</i>	<i>13</i>
<i>Tablo 14. 2025 Yılında Altyapı Mesken ve Kentsel Yenileme Komisyonunda Görev Yapan Meclis Üyeleri</i>	<i>13</i>
<i>Tablo 15. 2025 Yılında Deprem ve Doğal Afet Komisyonunda Görev Yapan Meclis Üyeleri</i>	<i>13</i>
<i>Tablo 16. 2025 Yılında Kooperatifler Komisyonunda Görev Yapan Meclis Üyeleri</i>	<i>14</i>
<i>Tablo 17. 2025 Yılında Sokak Hayvanları Komisyonunda Görev Yapan Meclis Üyeleri</i>	<i>14</i>
<i>Tablo 18. Büyükşehir Belediyesi'nin Yetki, Görev ve Sorumluluklar</i>	<i>23</i>
<i>Tablo 19. Büyükşehir Belediye Meclisi'nin Yetki, Görev ve Sorumlulukları.....</i>	<i>25</i>
<i>Tablo 20. Büyükşehir Belediye Encümeni'nin Yetki, Görev ve Sorumlulukları.....</i>	<i>29</i>
<i>Tablo 21. Büyükşehir Belediye Başkanı'nın Yetki, Görev ve Sorumlulukları.....</i>	<i>30</i>
<i>Tablo 22. Belediyemiz Bünyesindeki Taşınmazlara İlişkin Gerçekleştirilen İşlemler</i>	<i>33</i>
<i>Tablo 23. Kamulaştırma Faaliyetleri</i>	<i>37</i>
<i>Tablo 24. Kiralanan Taşınmazların Kullanım Amacı</i>	<i>39</i>
<i>Tablo 25. Büyükşehir Belediyesi'ne Ait Araçların Dairelere Göre Dağılımı</i>	<i>39</i>
<i>Tablo 26. 2025 Yılında Yapılan Araç Alımları</i>	<i>40</i>
<i>Tablo 27. Araç Protokol Faaliyetleri</i>	<i>40</i>
<i>Tablo 28. Şartsız Bağış ve Hibe Alınan Araçlar</i>	<i>40</i>
<i>Tablo 29. Hurdaya Ayrılan Araçlar</i>	<i>41</i>
<i>Tablo 30. Kablosuz İnternet Hizmetleri</i>	<i>45</i>
<i>Tablo 31. Personellerin Daire Başkanlığı ve İstihdama Göre Dağılımı</i>	<i>56</i>
<i>Tablo 32. Politika Belgelerinin Analizi 12. Kalkınma Planı.....</i>	<i>61</i>
<i>Tablo 33. Politika Belgelerinin Analizi Orta Vadeli Program (2025-2027)</i>	<i>65</i>
<i>Tablo 34. Politika Belgelerinin Analizi Zafer Kalkınma Ajansı</i>	<i>69</i>
<i>Tablo 35. Politika Belgelerinin Analizi Sürdürülebilir Kalkınma Hedefleri</i>	<i>70</i>
<i>Tablo 36. Gelir Gider Bütçesi</i>	<i>85</i>
<i>Tablo 37. 2025 Yılı Gelir Bütçesi Gerçekleşmeleri.....</i>	<i>86</i>

Tablo 38. 2025 Yılı Gider Bütçe Gerçekleşmeleri	87
Tablo 39. Bütçe Uygulama Sonuçları Yıllar Bazında Değerlendirme Tablosu	89
Tablo 40. 2025 Yılı Gider Bütçesi Eko 2 Düzey Tablosu	90
Tablo 41. Mali Yıl Kurumsal Sınıflandırma Tablosu	92
Tablo 42. Finansmanın Ekonomik Sınıflandırması Kesin Hesap Cetveli	95
Tablo 43. Çok Yıllık Bilanço	97
Tablo 44. Faaliyet Sonuçları Tablosu	101
Tablo 45. Daire Başkanlıkları Bazında İç Tetkikçi Sayısı	126
Tablo 46. Belediye Personelimize Verilen Eğitimler	130
Tablo 47. Çim Tohumu Ara Ekim Faaliyet Bilgileri	136
Tablo 48. Budama Faaliyet Bilgileri.....	137
Tablo 49. Kurakçıl Peyzaj Uygulama Alanları	138
Tablo 50. Gerçekleştirilen Işıklandırmalar	138
Tablo 51. 2025 Yılı Sathi Kaplama İcmali	144
Tablo 52. İlçelere Yapılan Kilitli Parke Taşı Uygulaması	150
Tablo 53. Sinyalizasyon Yapım Bakım Onarım Faaliyetleri	152
Tablo 54. Yatay Yol Çizgi Boyama Faaliyetleri	153
Tablo 55. Taral Doldurma Ünitelerinin İlçelere Göre Dağılımı	156
Tablo 56. 2025 MASMEK Yıl Bazlı Kursiyer Sayısı	175
Tablo 57. 2025 MABEM Öğrenci Sayısı	175
Tablo 58. Geçici Bakım ve Rehabilitasyon Merkezi Faaliyetleri	179
Tablo 59. 2025 Yılı Yol Denetimlerinde Uygulanan Cezalı Hal Rüsüm Tutanak Sayıları	181
Tablo 60. Mezbaha Faaliyetleri	182
Tablo 61. Mezbahalara Ait Tahsis - Devir İşlemleri	182
Tablo 62. 2025 Yılı Market, Manav ve Pazar Yeri Denetimlerinde Uygulanan İdari Yaptırım Karar Tutanak Sayıları	182
Tablo 63. Zabıta Ekiplerimizce Gerçekleştirilen Yaptırımlar ve İdari Ceza Tutarları	182
Tablo 64. 6502 Sayılı Tüketiciyi Koruma Kanunu Kapsamında Gerçekleştirilen Denetimler	183
Tablo 65. 6502 Sayılı Tüketiciyi Koruma Kanunu Kapsamında Yapılan Denetimler Uygulanan Ceza ve İhtar Sayıları	183
Tablo 66. 6502 Sayılı Tüketiciyi Koruma Kanunu Kapsamında Yapılan Denetimler ile Uygulanan Ceza Türleri	183
Tablo 67. Projeler Durum Özeti	189
Tablo 68. İlçe Bazında Gerçekleştirilen Kapalı Alan Uygulamaları	195
Tablo 69. Şube ve Servis Bakım Onarım Faaliyetleri	195
Tablo 70. Lastik Alım Faaliyetleri	196
Tablo 71. Fenni Muayene Faaliyetleri	196
Tablo 72. Gelen Giden Evrak Raporu	196
Tablo 73. Görüşülen ve Havale Edilen Gündem Sayıları	198
Tablo 74. Sicil İşlemleri	199
Tablo 75. Taşınır Faaliyetleri	200
Tablo 76. Tahsilat İşlemine Yönelik Denetim Faaliyetleri	201
Tablo 77. Gelen - Giden Evrak Sayısı	201

<i>Tablo 78. İlçelerde Devam Eden Dava Sayıları</i>	201
<i>Tablo 79. Sonuçlanan Davalar</i>	202
<i>Tablo 80. Yayınlanan Yasal Raporlar</i>	202
<i>Tablo 81. Stratejik Plan Karşılaştırma</i>	204
<i>Tablo 82. Ödenek Aktarım İşlemleri</i>	205
<i>Tablo 83. 2025 Yılı Sari İhaleler</i>	207
<i>Tablo 84. 2025 Yılı Yapım İşleri Detayları</i>	207
<i>Tablo 85. Üretimi Yapılan Çalı Türleri</i>	210
<i>Tablo 86. 2025 Yılı İlçe Belediyelerine Verilen Bitkiler</i>	210
<i>Tablo 87. İdare Performans Tablosu</i>	222

GRAFİKLER LİSTESİ

<i>Grafik 1. Mülkiyetimizde Bulunan Taşınmazların İlçelere Göre Dağılımı</i>	32
<i>Grafik 2. Personellerin Cinsiyete Göre Dağılımı</i>	53
<i>Grafik 3. Personellerin Hizmet Sürelerine Göre Durumu</i>	53
<i>Grafik 4. Manisa Büyükşehir Belediyesi Memur Kadın / Erkek Personel Durumu</i>	54
<i>Grafik 5. Manisa Büyükşehir Belediyesi Memur Personel Eğitim Durumu</i>	54
<i>Grafik 6. Personellerin Cinsiyete ve İstihdama Göre Dağılımı</i>	55
<i>Grafik 7. Eğitim Durumuna Göre Sözleşmeli Personel Durumu</i>	55
<i>Grafik 8. Eğitim Durumuna Göre Hizmet Alımı Personel Durumu</i>	56
<i>Grafik 9. Manisa Büyükşehir Belediyesi'nin Ulusal ve Uluslararası Uzun Vadeli Kredi Notu</i>	104
<i>Grafik 10. Kontrol Edilen Ödeme Emri Sayısı</i>	199
<i>Grafik 11. İade Sayıları</i>	200
<i>Grafik 12. Ankete Katılan Çalışanların Anket Bölümlerini Değerlendirme Oranı</i>	204
<i>Grafik 13. Ankete Katılan Muhtarların İlçelere Göre Dağılımı</i>	204

PERFORMANS SONUÇLARI DEĞERLENDİRME TABLOLARI

<i>Performans Sonuçları Tablosu 1. Amaç 1 Hedef 1</i>	231
<i>Performans Sonuçları Tablosu 2. Amaç 1 Hedef 2</i>	232
<i>Performans Sonuçları Tablosu 3. Amaç 1 Hedef 3</i>	233
<i>Performans Sonuçları Tablosu 4. Amaç 1 Hedef 4</i>	234
<i>Performans Sonuçları Tablosu 5. Amaç 1 Hedef 5</i>	235
<i>Performans Sonuçları Tablosu 6. Amaç 2 Hedef 1</i>	236
<i>Performans Sonuçları Tablosu 7. Amaç 2 Hedef 2</i>	237
<i>Performans Sonuçları Tablosu 8. Amaç 2 Hedef 3</i>	238
<i>Performans Sonuçları Tablosu 9. Amaç 2 Hedef 4</i>	239
<i>Performans Sonuçları Tablosu 10. Amaç 3 Hedef 1</i>	240
<i>Performans Sonuçları Tablosu 11. Amaç 3 Hedef 2</i>	241
<i>Performans Sonuçları Tablosu 12. Amaç 4 Hedef 1</i>	242
<i>Performans Sonuçları Tablosu 13. Amaç 4 Hedef 2</i>	243
<i>Performans Sonuçları Tablosu 14. Amaç 4 Hedef 3</i>	244
<i>Performans Sonuçları Tablosu 15. Amaç 4 Hedef 4</i>	245
<i>Performans Sonuçları Tablosu 16. Amaç 4 Hedef 5</i>	246
<i>Performans Sonuçları Tablosu 17. Amaç 5 Hedef 1</i>	247
<i>Performans Sonuçları Tablosu 18. Amaç 5 Hedef 2</i>	248
<i>Performans Sonuçları Tablosu 19. Amaç 5 Hedef 3</i>	249
<i>Performans Sonuçları Tablosu 20. Amaç 5 Hedef 4</i>	250
<i>Performans Sonuçları Tablosu 21. Amaç 6 Hedef 1</i>	251
<i>Performans Sonuçları Tablosu 22. Amaç 6 Hedef 2</i>	252
<i>Performans Sonuçları Tablosu 23. Amaç 6. Hedef 3</i>	253
<i>Performans Sonuçları Tablosu 24. Amaç 7 Hedef 1</i>	254
<i>Performans Sonuçları Tablosu 25. Amaç 7 Hedef 2</i>	255
<i>Performans Sonuçları Tablosu 26. Amaç 7 Hedef 3</i>	256
<i>Performans Sonuçları Tablosu 27. Amaç 7 Hedef 4</i>	257
<i>Performans Sonuçları Tablosu 28. Amaç 8 Hedef 1</i>	258
<i>Performans Sonuçları Tablosu 29. Amaç 8 Hedef 2</i>	259
<i>Performans Sonuçları Tablosu 30. Amaç 8 Hedef 3</i>	260
<i>Performans Sonuçları Tablosu 31. Amaç 9 Hedef 1</i>	261
<i>Performans Sonuçları Tablosu 32. Amaç 9 Hedef 2</i>	262
<i>Performans Sonuçları Tablosu 33. Amaç 9 Hedef 3</i>	263

STRATEJİK PLAN DEĞERLENDİRME TABLOLARI

<i>Stratejik Plan Değerlendirme Tablosu 1. Amaç 1 Hedef 1</i>	264
<i>Stratejik Plan Değerlendirme Tablosu 2. Amaç 1 Hedef 1</i>	267
<i>Stratejik Plan Değerlendirme Tablosu 3. Amaç 1 Hedef 3</i>	270
<i>Stratejik Plan Değerlendirme Tablosu 4. Amaç 1 Hedef 4</i>	273
<i>Stratejik Plan Değerlendirme Tablosu 5. Amaç 1 Hedef 5</i>	276
<i>Stratejik Plan Değerlendirme Tablosu 6. Amaç 2 Hedef 1</i>	279
<i>Stratejik Plan Değerlendirme Tablosu 7. Amaç 2 Hedef 2</i>	282

<i>Stratejik Plan Deęerlendirme Tablosu 8. Amaç 2 Hedef 3</i>	<i>285</i>
<i>Stratejik Plan Deęerlendirme Tablosu 9. Amaç 2 Hedef 4</i>	<i>288</i>
<i>Stratejik Plan Deęerlendirme Tablosu 10. Amaç 3 Hedef 1</i>	<i>291</i>
<i>Stratejik Plan Deęerlendirme Tablosu 11. Amaç 3 Hedef 2</i>	<i>294</i>
<i>Stratejik Plan Deęerlendirme Tablosu 12. Amaç 3 Hedef 3</i>	<i>297</i>
<i>Stratejik Plan Deęerlendirme Tablosu 13. Amaç 4 Hedef 1</i>	<i>299</i>
<i>Stratejik Plan Deęerlendirme Tablosu 14. Amaç 4 Hedef 2</i>	<i>302</i>
<i>Stratejik Plan Deęerlendirme Tablosu 15. Amaç 4 Hedef 3</i>	<i>306</i>
<i>Stratejik Plan Deęerlendirme Tablosu 16. Amaç 4 Hedef 4</i>	<i>308</i>
<i>Stratejik Plan Deęerlendirme Tablosu 17. Amaç 4 Hedef 5</i>	<i>310</i>
<i>Stratejik Plan Deęerlendirme Tablosu 18. Amaç 5 Hedef 1</i>	<i>312</i>
<i>Stratejik Plan Deęerlendirme Tablosu 19. Amaç 5 Hedef 2</i>	<i>315</i>
<i>Stratejik Plan Deęerlendirme Tablosu 20. Amaç 5 Hedef 3</i>	<i>318</i>
<i>Stratejik Plan Deęerlendirme Tablosu 21. Amaç 5 Hedef 4</i>	<i>320</i>
<i>Stratejik Plan Deęerlendirme Tablosu 22. Amaç 6 Hedef 1</i>	<i>322</i>
<i>Stratejik Plan Deęerlendirme Tablosu 23. Amaç 6 Hedef 2</i>	<i>325</i>
<i>Stratejik Plan Deęerlendirme Tablosu 24. Amaç 6 Hedef 3</i>	<i>328</i>
<i>Stratejik Plan Deęerlendirme Tablosu 25. Amaç 7 Hedef 1</i>	<i>330</i>
<i>Stratejik Plan Deęerlendirme Tablosu 26. Amaç 7 Hedef 2</i>	<i>333</i>
<i>Stratejik Plan Deęerlendirme Tablosu 27. Amaç 7 Hedef 3</i>	<i>336</i>
<i>Stratejik Plan Deęerlendirme Tablosu 28. Amaç 7 Hedef 4</i>	<i>338</i>
<i>Stratejik Plan Deęerlendirme Tablosu 29. Amaç 8 Hedef 1</i>	<i>340</i>

1.GENEL BİLGİLER

1.A 2025-2029 STRATEJİK PLAN MİSYON VE VİZYON

Misyon

Halkın yaşam kalitesinin arttığı bir kent, vatandaşın mutluluğu, huzuru ve refahı için çalışan bir belediye, ayırım yapmaksızın her yurttaşa hak ettiği hizmeti sunan bir belediyecilik anlayışı...

Vizyon

Gücünü halkın güveninden ve sahiplenmesinden alan, günün ve geleceğin teknolojisini yakından takip eden, temelini bilimsel bilgiye dayandıran, üniversite dostu bir kent yaratan, sürdürülebilir şehirciliği merkeze alan, tarımsal kalkınmayı olmazsa olmaz kabul eden, sanayinin gelişmesine destek veren ve sanayicinin kent doğası ile uyumunu önemseyen, kent ekonomisini büyüten, iklim değişikliğine uyumlu, çevreye ve doğaya duyarlı , zengin tarihi ve doğal güzellikleriyle turizmin cazibe merkezi haline gelen, 7/24 erişilebilir, halkın yönetime katıldığı ve denetleyebildiği, ortak akılla yönetilen, bereketin şehri Manisa.

Temel Değerler

Yerel demokrasinin güçlenmesi sürdürülebilir kentsel gelişmenin sağlanması için; Vatandaşların karar alma süreçlerine katılımını teşvik eden, şeffaf ve hesap verebilir, bilgi ve veriye dayalı yönetim esaslarını öncelikleyen, inovasyon ve teknoloji kullanımını yaygınlaştıran, adil, eşit, etkin ve verimli hizmet üreten, tasarruftan ödün vermeyen, kültürel zenginlikleri koruyan toplumsal dayanışmayı güçlendiren, eşit ve erişilebilir belediyecilik Manisa için benimsediğimiz temel ilke ve değerlerimizdir.

1.B YETKİ GÖREV VE SORUMLULUKLAR

06.12.2012 tarih ve 28489 sayılı Resmi Gazete’de yayımlanan 6360 sayılı Kanun ile Büyükşehir Belediyesi sınırları, 2014 mahalli idareler genel seçiminden sonra il mülki sınırları olarak belirlenmiştir. Söz konusu kanunun yürürlüğe girmesi ile birlikte Manisa Büyükşehir Belediyesi sınırları Manisa ili mülki sınırlarına genişlemiş olup, Büyükşehir Belediyesi hizmet alanına giren ilçe sayısı 17 olmuştur.

Görev alanlarının genişlemesi ve görevlerin çok sayıda yasal düzenlemelerle ilişkili olması, yasal yetki ve sorumlulukların belirlenmesini zorunlu kılmaktadır. Bu nedenle, faaliyet raporu çalışmaları kapsamında; yürürlükteki mevzuat dikkate alınarak; Büyükşehir Belediyesinin Görev Yetki ve Sorumlulukları, Büyükşehir Belediye Başkanının Görevleri, Büyükşehir Belediye Meclisinin Görevleri, Büyükşehir Belediye Encümeninin Görevleri kanunlar ve yönetmelikler dikkate alınarak aşağıda gösterilmiştir.

Tablo 18. Büyükşehir Belediyesi'nin Yetki, Görev ve Sorumluluklar

Yetki, Görev ve Sorumluluk	Yasal Dayanak
İlçe belediyelerinin görüşlerini alarak büyükşehir belediyesinin stratejik planını, yıllık hedeflerini, yatırım programlarını ve bunlara uygun olarak bütçesini hazırlamak.	5216 s.K.m.7/a
Çevre düzeni plânına uygun olmak kaydıyla, Büyükşehir Belediye sınırları içinde 1/5.000 ile 1/25.000 arasındaki her ölçekte nazım imar plânını yapmak, yaptırmak ve onaylayarak uygulamak. Büyükşehir sınırları içerisindeki belediyelerin nazım plâna uygun olarak hazırlayacakları uygulama imar plânlarını, bu plânlarda yapılacak değişiklikleri, parselasyon plânlarını ve imar islah plânlarını aynen veya değiştirerek onaylamak. Uygulanmasını denetlemek, nazım imar plânının yürürlüğe girdiği tarihten itibaren bir yıl içinde uygulama imar plânlarını ve parselasyon plânlarını yapmayan ilçe belediyelerinin, uygulama imar plânlarını ve parselasyon plânlarını yapmak veya yaptırmak.	5216 s.K.m.7/b
Kanunlarla büyükşehir belediyesine verilmiş görev ve hizmetlerin gerektirdiği proje, yapım, bakım ve onarım işleriyle ilgili her ölçekteki imar planlarını, parselasyon planlarını ve her türlü imar uygulamasını yapmak ve ruhsatlandırmak, 20.07.1966 tarihli ve 775 sayılı Gecekondu Kanununda belediyelere verilen yetkileri kullanmak.	5216 s.K.m.7/c
Büyükşehir belediyesi tarafından yapılan veya işletilen alanlardaki işyerlerine büyükşehir belediyesinin sorumluluğunda bulunan alanlarda işletilecek yerlere ruhsat vermek ve denetlemek.	5216 s.K.m.7/d
Belediye Kanununun 69 ve 73’üncü maddelerindeki yetkileri kullanmak.	5216 s.K.m.7/e
Büyükşehir ulaşım ana planını yapmak veya yaptırmak ve uygulamak; ulaşım ve toplu taşıma hizmetlerini planlamak ve koordinasyonu sağlamak; kara, deniz, su ve demiryolu üzerinde işletilen her türlü servis ve toplu taşıma araçları ile taksi sayılarını, bilet ücret ve tarifelerini, zaman ve güzergahlarını belirlemek; durak yerleri ile karayolu, yol, cadde, sokak, meydan ve benzeri yerler üzerinde araç park yerlerini tespit etmek ve işletmek, işletirmek veya kiraya vermek; kanunların belediyelere verdiği trafik düzenlemesinin gerektirdiği bütün işleri yürütmek.	5216 s.K.m.7/f
(06.12.2012 tarih ve 28489 sayılı Resmi Gazete’ de yayımlanan 6360 sayılı Kanunun 7 nci maddesiyle değişen şekli.) Büyükşehir belediyesinin yetki alanındaki mahalleleri ilçe merkezine bağlayan yollar, meydan, bulvar, cadde ve ana yolları yapmak, yaptırmak, bakım ve onarımı ile bu yolların temizliği ve karla mücadele çalışmalarını yürütmek; kentsel tasarım projelerine uygun olarak bu yerlere cephesi bulunan yapılara ilişkin yükümlülükler koymak; ilan ve reklam asılacak yerleri ve bunların şekil ve ebadını	5216 s.K.m.7/g

belirlemek; meydan, bulvar, cadde, yol ve sokak ad ve numaraları ile bunlar üzerindeki binalara numara verilmesi işlerini gerçekleştirmek.	
Coğrafi ve kent bilgi sistemlerini kurmak.	5216 s.K.m.7/h
Sürdürülebilir kalkınma ilkesine uygun olarak çevrenin, tarım alanlarının ve su havzalarının korunmasını sağlamak; ağaçlandırma yapmak; (13.07.2005 tarih ve 25874 sayılı Resmi Gazete' de yayımlanan 5393 sayılı Kanunun 85/d maddesiyle eklenen ibare.) gayrisihhi işyerlerini, eğlence yerlerini, halk sağlığına ve çevreye etkisi olan diğer işyerlerini kentin belirli yerlerinde toplamak; inşaat malzemeleri, hurda depolama alanları ve satış yerlerini, hafriyat toprağı, moloz, kum ve çakıl depolama alanlarını, odun ve kömür satış ve depolama sahalarını belirlemek, bunların taşınmasında çevre kirliliğine meydan vermeyecek tedbirler almak; büyükşehir katı atık yönetim planını yapmak, yaptırmak; katı atıkların kaynağa toplanması ve aktarma istasyonuna kadar taşınması hariç katı atıkların ve hafriyatın yeniden değerlendirilmesi, depolanması ve bertaraf edilmesine ilişkin hizmetleri yerine getirmek, bu amaçla tesisler kurmak, kurdurmak, işletmek veya işlettirmek; sanayi ve tıbbi atıklara ilişkin hizmetleri yürütmek, bunun için gerekli tesisleri kurmak, kurdurmak, işletmek veya işlettirmek; deniz araçlarının atıklarını toplamak, toplatmak, arıtmak ve bununla ilgili gerekli düzenlemeleri yapmak.	5216 s.K.m.7/i
Gıda ile ilgili olanlar dâhil birinci sınıf gayrisihhi müesseseleri ruhsatlandırmak ve denetlemek, yiyecek ve içecek maddelerinin tahlillerini yapmak üzere laboratuvarlar kurmak ve işletmek.	5216 s.K.m.7/j
Büyükşehir belediyesinin yetkili olduğu veya işlettiğı alanlarda zabıta hizmetlerini yerine getirmek.	5216 s.K.m.7/k
Yolcu ve yük terminalleri, kapalı ve açık otoparklar yapmak, yaptırmak, işletmek, işlettirmek veya ruhsat vermek.	5216 s.K.m.7/l
Büyükşehir'in bütünlüğüne hizmet eden sosyal donatılar, bölge parkları, hayvanat bahçeleri, hayvan barınakları, kütüphane, müze, spor, dinlence, eğlence ve benzeri yerleri yapmak, yaptırmak, işletmek veya işlettirmek; gerektiğinde amatör spor kulüplerine (06.12.2012 tarih ve 28489 sayılı Resmi Gazete' de yayımlanan 6360 sayılı Kanunun 7'nci maddesiyle eklenen ibare.) nakdi yardım yapmak, malzeme vermek ve gerekli desteğı sağlamak, amatör takımlar arasında spor müsabakaları düzenlemek, yurt içi ve yurt dışı müsabakalarda üstün başarı gösteren veya derece alan sporculara (06.12.2012 tarih ve 28489 sayılı Resmi Gazete' de yayımlanan 6360 sayılı Kanunun 7'nci maddesiyle eklenen ibare.) teknik yönetici, antrenör ve öğrencilere belediye meclis kararıyla ödül vermek.	5216 s.K.m.7/m
Gerektiğinde (06.12.2012 tarih ve 28489 sayılı Resmi Gazete' de yayımlanan 6360 sayılı Kanunun 1 nci maddesiyle eklenen ibare.) mabetler ile sağlık, eğitim ve kültür hizmetleri için bina ve tesisler yapmak, kamu kurum ve kuruluşlarına ait bu hizmetlerle ilgili bina ve tesislerin her türlü bakımını, onarımını yapmak ve gerekli malzeme desteğini sağlamak.	5216 s.K.m.7/n
Kültür ve tabiat varlıkları ile tarihi dokunun ve kent tarihi bakımından önem taşıyan mekanların ve işlevlerinin korunmasını sağlamak, bu amaçla bakım ve onarımını yapmak, korunması mümkün olmayanları aslına uygun olarak yeniden inşa etmek.	5216 s.K.m.7/o
Büyükşehir içindeki toplu taşıma hizmetlerini yürütmek ve bu amaçla gerekli tesisleri kurmak, kurdurmak, işletmek veya işlettirmek, büyükşehir sınırları içindeki kara ve denizde taksi ve servis araçları dâhil toplu taşıma araçlarına ruhsat vermek.	5216 s.K.m.7/p
Su ve kanalizasyon hizmetlerini yürütmek, bunun için gerekli baraj ve diğer tesisleri kurmak, kurdurmak ve işletmek; derelerin ıslahını yapmak; kaynak suyu veya arıtma sonunda üretilen suları pazarlamak.	5216 s.K.m.7/r
Mezarlık alanlarını tespit etmek, mezarlıklar tesis etmek, işletmek, işlettirmek, defin ile ilgili hizmetleri yürütmek.	5216 s.K.m.7/s

Her çeşit toptancı hallerini ve mezbahaları yapmak, yaptırmak, işletmek veya işlettmek, imar planında gösterilen yerlerde yapılacak olan özel hal ve mezbahaları ruhsatlandırmak ve denetlemek.	5216 s.K.m.7/t
İl düzeyinde yapılan planlara uygun olarak, doğal afetlerle ilgili planlamaları ve diğer hazırlıkları büyükşehir ölçeğinde yapmak; gerektiğinde diğer afet bölgelerine araç, gereç ve malzeme desteği vermek; itfaiye ve acil yardım hizmetlerini yürütmek; patlayıcı ve yanıcı madde üretim ve depolama yerlerini tespit etmek, konut, işyeri, eğlence yeri, fabrika ve sanayi kuruluşları ile kamu kuruluşlarını yangına ve diğer afetlere karşı alınacak önlemler yönünden denetlemek, bu konuda mevzuatın gerektirdiği izin ve ruhsatları vermek.	5216 s.K.m.7/u
Sağlık merkezleri, hastaneler, gezici sağlık üniteleri ile yetişkinler, yaşlılar, engelliler, kadınlar, gençler ve çocuklara yönelik her türlü sosyal ve kültürel hizmetleri yürütmek, geliştirmek ve bu amaçla sosyal tesisler kurmak, meslek ve beceri kazandırma kursları açmak, işletmek veya işlettmek, bu hizmetleri yürütürken üniversiteler, yüksekokullar, meslek liseleri, kamu kuruluşları ve sivil toplum örgütleri ile işbirliği yapmak.	5216 s.K.m.7/v
Merkezi ısıtma sistemleri kurmak, kurdurmak, işletmek veya işlettmek.	5216 s.K.m.7/y
Afet riski taşıyan veya can ve mal güvenliği açısından tehlike oluşturan binaları tahliye etme ve yıkım konusunda ilçe belediyelerinin talepleri halinde her türlü desteği sağlamak.	5216 s.K.m.7/z
(06.12.2012 tarih ve 28489 sayılı Resmi Gazete' de yayımlanan 6360 sayılı Kanunun 7'nci maddesiyle değişen şekli.) Büyükşehir belediyeleri birinci fıkranın (l), (s), (t) bentlerindeki görevleri ile temizlik hizmetleri ve adres ve numaralandırmaya ilişkin görevlerini belediye meclisi kararları ile ilçe belediyelerine devredilebilir, birlikte yapabilirler.	5216 s.K.m.7

Tablo 19. Büyükşehir Belediye Meclisi'nin Yetki, Görev ve Sorumlulukları

Yetki, Görev ve Sorumluluk	Yasal Dayanak
Büyükşehir belediyesinin karar organı olarak görev yapmak.	5216 s.K.m.12 5393 s.K.m.17
Stratejik plan ile yatırım ve çalışma programlarını, belediye faaliyetlerinin ve personelinin performans ölçütlerini görüşmek ve kabul etmek.	5393 s.K.m.18/a 5393 s.K.m.41
Belediye başkanı tarafından sunulan faaliyet raporunu görüşmek ve kabul etmek.	5393 s.K.m.56; m.26
Bütçe (yılbaşından önce) ve kesin hesabı (Mayıs ayı toplantısında) kabul etmek, bütçede kurumsal kodlama yapılan birimler ile fonksiyonel sınıflandırmanın birinci düzeyleri arasında aktarma yapmak.	5393 s.K.m.18-b; m.62; m.63
Büyükşehir belediye bütçesi ile ilçe belediyelerinden gelen bütçeler büyükşehir belediye meclisine sunulur ve büyükşehir belediye meclisince yatırım ve hizmetler arasında bütünlük sağlayacak biçimde aynen veya değiştirilerek kabul edilir, tek bütçe halinde bastırılır.	5216 s.K.m.25
Belediyenin imar plânlarını görüşmek ve onaylamak, büyükşehir ve il belediyelerinde il çevre düzeni plânını kabul etmek. (Ek cümle: 12/7/2006-5538 s.K./29 m.) Belediye sınırları il sınırı olan Büyükşehir Belediyelerinde il çevre düzeni planı ilgili Büyükşehir Belediyeleri tarafından yapılır veya yaptırılır ve doğrudan Belediye Meclisi tarafından onaylanır.	5393 s.K.m.18/c
Büyükşehir kapsamındaki ilçe belediye meclisleri tarafından alınan imara ilişkin kararlar, kararın gelişinden itibaren üç ay içinde büyükşehir belediye meclisi tarafından nazım imar planına uygunluğu yönünden incelenerek aynen veya değiştirilerek kabul edildikten sonra büyükşehir belediye başkanına gönderilir.	5216 s.K.m.14
Borçlanmaya karar vermek.	5393 s.K.m.18/d

Taşınmaz mal alımına, satımına, takasına, tahsisine, tahsis şeklinin değiştirilmesine veya tahsisli bir taşınmazın kamu hizmetinde ihtiyaç duyulmaması hâlinde tahsisin kaldırılmasına; üç yıldan fazla kiralanmasına ve süresi otuz yılı geçmemek kaydıyla bunlar üzerinde sınırlı aynı hak tesisine karar vermek.	5393 s.K.m.18/e
Kanunlarda vergi, resim, harç ve katılma payı konusu yapılmayan ve ilgililerin isteğine bağlı hizmetler için uygulanacak ücret tarifesini belirlemek.	5393 s.K.m.18/f
Şartlı bağışları kabul etmek.	5393 s.K.m.18/g
Vergi, resim ve harçlar dışında kalan ve miktarı 5.000,00 TL'den fazla dava konusu olan belediye uyuşmazlıklarını sulh ile tasfiyeye, kabul ve feragat karar vermek.	5393 s.K.m.18/h
Bütçe içi işletme ile 6762 sayılı Türk Ticaret Kanununa tâbi ortaklıklar kurulmasına veya bu ortaklıklardan ayrılmaya, sermaye artışına ve gayrimenkul yatırım ortaklığı kurulmasına karar vermek.	5393 s.K.m.18/i
Belediye adına imtiyaz verilmesine ve belediye yatırımlarının yap-işlet veya yap-işlet-devret modeli ile yapılmasına; belediyeye ait şirket, işletme ve iştiraklerin özelleştirilmesine karar vermek.	5393 s.K.m.18/j
Meclis başkanlık divanını ve encümen üyeleri (beş üye) ile ihtisas komisyonları (İmar ve bayındırlık komisyonu; çevre ve sağlık komisyonu; plan ve bütçe komisyonu; eğitim, kültür, gençlik ve spor komisyonu; ulaşım komisyonu kurulması zorunlu olmak üzere) üyelerini seçmek.	5393 s.K.m.18/k 5216 s.K.m.15 5216 s.K.m.16
(Çevre, Şehircilik ve İklim Değişikliği Bakanlığı ve Devlet Personel Başkanlığı tarafından belirlenen) Norm kadro çerçevesinde belediyenin ve bağlı kuruluşlarının kadrolarının ihdas, iptal ve değiştirilmesine karar vermek.	5393 s.K.m.18/l 5393 s.K.m.49
Belediye birimlerinin kurulması, kaldırılması veya birleştirilmesine karar vermek.	5216 s.K.m.21
Belediye tarafından çıkarılacak yönetmelikleri kabul etmek.	5393 s.K.m.18/m
Meydan, cadde, sokak, park, tesis ve benzerlerine ad vermek; mahalle kurulması, kaldırılması, birleştirilmesi, adlarıyla sınırlarının tespiti ve değiştirilmesine karar vermek; beldeyi tanıttıcı amblem, flama ve benzerlerini kabul etmek (mahalle kurulması, kaldırılması, birleştirilmesi, bölünmesi, adlarıyla sınırlarının tespiti ve değiştirilmesi kararlarından sonra kaymakam görüşü üzerine vali onaylar).	5393 s.K.m.18/n 5393 s.K.m.9
Diğer mahallî idarelerle birlik kurulmasına, kurulmuş birliklere katılmaya veya ayrılmaya karar vermek.	5393 s.K.m.18/o
Yurt içindeki ve Çevre, Şehircilik ve İklim Değişikliği Bakanlığının izniyle yurt dışındaki belediyeler ve mahallî idare birlikleriyle karşılıklı iş birliği yapılmasına; kardeş kent ilişkileri kurulmasına; ekonomik ve sosyal ilişkileri geliştirmek amacıyla kültür, sanat ve spor gibi alanlarda faaliyet ve projeler gerçekleştirilmesine; bu çerçevede arsa, bina ve benzeri tesisleri yapma, yaptırma, kiralama veya tahsis etmeye karar vermek.	5393 s.K.m.18/p
Fahri hemşerilik payesi ve beratı vermek.	5393 s.K.m.18/r
Belediye başkanıyla encümen arasındaki anlaşmazlıkları karara bağlamak.	5393 s.K.m.18/s
Mücevvir alanlara belediye hizmetinin götürülmesine karar vermek.	5393 s.K.m.18/t
İmar planlarına uygun şekilde hazırlanmış belediye imar programlarını görüşerek kabul etmek.	5393 s.K.m.18/u
5216 sayılı Büyükşehir Belediyesi Kanununun yedinci maddesindeki görevlerden uygun görülenlerin ilçe belediyelerine devretme kararı almak.	5216 s.K.m.7
Her ayın ikinci haftası önceden meclis tarafından belirlenen günde mutata toplantı yerinde toplanmak. Mutata toplantı yeri dışında toplanılmasının zorunlu olduğu durumda meclis başkanının belirlediği yerde toplanmak. Acil durumlarda belediye başkanının lüzum görmesi halinde toplanmak.	5216 s.K.m.13

Başkan danışmanlarının aylık brüt ücretlerini, her türlü ödeme dâhil genel sekretere ödenen brüt aylık miktarının % 75'ini aşmamak üzere belirlemek.	5216 s.K.m.20
(06.12.2012 tarih ve 28489 sayılı Resmi Gazete' de yayımlanan 6360 sayılı Kanunun 10'uncu maddesiyle değişen şekli.) Büyükşehir belediyesine ait toplu hafriyat sahalarını, ulaşım hizmetlerini, sosyal tesisler, büfe, otopark ve çay bahçelerini belediye ve bağlı kuruluşlarının % 50'sinden fazlasına ortak olduğu şirketler ile bu şirketlerin % 50'sinden fazlasına ortak olduğu şirketlere, 2886 sayılı Devlet İhale Kanunu hükümlerine tabi olmaksızın mecliste belirlenecek süre ve bedelle işletmesini devretmek. Ancak bu yerlerin belediye şirketlerince üçüncü kişilere devri 2886 sayılı kanun hükümlerine tabidir.	5216 s.K.m.26
(06.12.2012 tarih ve 28489 sayılı Resmi Gazete' de yayımlanan 6360 sayılı Kanunun 11'inci maddesiyle değişen şekli.) Büyükşehir kapsamındaki belediyeler arasında hizmetlerin yerine getirilmesi bakımından uyum ve koordinasyonu sağlamak. Büyükşehir belediyesi ile ilçe belediyeleri veya ilçe belediyelerinin kendi aralarında hizmetlerin yürütülmesiyle ilgili ihtilaf çıkması durumunda, yönlendirici ve düzenleyici kararlar almak.	5216 s.K.m.27
Büyükşehir belediyelerinde meydan, cadde, bulvar, yol, sokak, park, spor ve kültürel tesislerin büyükşehir belediyesi ile büyükşehir kapsamındaki diğer belediyeler arasında dağılımına ilişkin esasları belirlemek.	5216 s.K.m.27
Büyükşehir belediyesi mücavir alanlarının ilçe belediyeleri arasındaki bölüşümünü yapmak.	5216 s.K.m.27
Büyükşehir belediyesi sınırları içinde kalan ilçe belediyelerinin sınır değişikliklerinde valiye görüş bildirmek (Sınır değişikliği kararını vali verir).	5393 s.K.m.7
İlçe belediyelerine ait görevlerden bir veya birkaçı, bedeli kendileri tarafından karşılamak ve istekte bulunmak kaydıyla, büyükşehir belediye meclisinin kararına dayanarak, ortaklaşa veya bizzat büyükşehir belediyesi tarafından yapılmasına karar almak.	5216 s.K.m.27
Büyükşehir belediyesi, kesinleşmiş en son yıl bütçe gelirinin % 10'unu aşmamak ve bütçede ödeneği ayrılmış olmak şartıyla, ilgili ilçe belediyenin yatırım programında yer alan projelerin finansmanı için büyükşehir belediye başkanının teklifi ve meclisin kararıyla ilçe belediyelerine mali ve aynı yardım için karar almak.	5216 s.K.m.27
Yapılacak herhangi bir yatırımın büyükşehir belediyesi ile bağlı kuruluşlarından bir veya birkaçını aynı anda ilgilendirdiği ve tek elden yapılmasının maliyetleri düşüreceğinin anlaşıldığı durumlarda, büyükşehir belediye meclisi, yatırımı kuruluşlardan birinin yapmasına karar verebilir. (Yatırımcı kuruluş, diğerini ilgilendiren yatırım kısmı için alacaklı olur.)	5216 s.K.m.27
Bir belde adı, belediye meclis üye tam sayısının en az dörtte üç çoğunluğunun karar alma ve valinin görüşü üzerine İçişleri Bakanlığının onayı ile değiştirilir (Belde adı değişmesiyle belediye adı da değişmiş olur.)	5393 s.K.m.10
Her Ocak ayı toplantısında belediyenin bir önceki yıl gelir ve giderleri ile bunlara ilişkin hesap kayıt ve işlemlerinin denetimi için kendi üyeleri arasından gizli oyla ve üye sayısı üçten az ve beşten çok olmamak üzere bir denetim komisyonu oluşturur.	5393 s.K.m.25
Bilgi edinme ve denetim yetkisini faaliyet raporunu değerlendirme, denetim komisyonu, soru, genel görüşme, gensoru yoluyla kullanmak.	5393 s.K.m.26
Meclis üyelerinin en az üçte biri, meclis başkanlığına istekte bulunarak, belediyenin işleri ile ilgili bir konuda genel görüşme açılmasını isteyebilir. Bu isteğin gündeme alınmasına karar vermek.	5393 s.K.m.26
Meclis üye tam sayısının en az üçte biri oranındaki üyenin imzasıyla belediye başkanı hakkında gensoru önergesi verebilir. Gensoru önergesini, meclis üye tam sayısının salt çoğunluğunun oyu ile gündeme almak. (Üç tam gün geçmedikçe görüşülemez.)	5393 s.K.m.26

Özürsüz veya izinsiz olarak arka arkaya üç birleşim günü veya bir yıl içinde yapılan toplantıların yarısına katılmayan üyenin üyeliğinin düşmesine, savunması alındıktan sonra üye tam sayısının çoğunluğuyla karar vermek.	5393 s.K.m.29
Meclis başkan ve üyelerine ödenecek olan huzur hakkının miktarını (meclis ve komisyon toplantılarına katıldıkları her gün için, 5393 s.K.m.39 uyarınca belediye başkanına ödenmekte olan aylık brüt ödeneğin günlük tutarının üçte birini geçmemek üzere) belirlemek.	5393 s.K.m.32
Meclis üyelerine mazeretleri durumunda, bir yıl içindeki toplantı süresinin yarısını aşmamak şartıyla istekleri üzerine izin vermek.	5393 s.K.m.32
Belediye başkanlığının boşalması veya seçim dönemini aşacak biçimde kamu hizmetinden yasaklanma cezasının verilmiş olması durumunda bir başkan; başkanın görevden uzaklaştırılması, tutuklanması veya seçim dönemini aşacak biçimde kamu hizmetinden yasaklanma cezası alması durumunda bir başkan vekili seçmek.	5393 s.K.m.45
Beldede esenlik, huzur, sağlık ve düzenin sağlanması amacıyla belediye zabıtası tarafından yerine getirilecek olan emir ve yasakları belirlemek.	5393 s.K.m.51
5393 s.K.m.67' de belirtilen belediye hizmetlerinin, süresi ilk mahalli idareler genel seçimini izleyen altıncı ayın sonunu geçmemek üzere ihale yoluyla üçüncü şahıslara gördürmek. (Bağlı kuruluşlarda kararı yetkili organ alır.)	5393 s.K.m.67
Belediye ve bağlı kuruluşları ile bunların sermayesinin yüzde ellisinden fazlasına sahip oldukları şirketler, en son kesinleşmiş bütçe gelirinin, 213 sayılı vergi usul kanununa göre belirlenecek yeniden değerlendirme oranıyla artırılan miktarının yılı içinde toplam yüzde onunu geçmeyen iç borçlanmayı belediye meclisinin kararı; yüzde onunu geçen iç borçlanma için ise meclis üye tam sayısının salt çoğunluğunun kararı ve Çevre, Şehircilik ve İklim Değişikliği Bakanlığının onayı ile yapabilir.	5393 s.K.m.68
Arsa ve konut üretimine yönelik Çevre, Şehircilik ve İklim Değişikliği Bakanlığı tarafından hazırlanacak çerçeve yönetmeliğine uygun olarak yönetmelik çıkarmak.	5393 s.K.m.69
(24.06.2010 tarih ve 27621 sayılı Resmi Gazete' de yayımlanan 5998 sayılı Kanunun 1'inci maddesiyle değişen şekli.) Belediyenin; konut alanları, sanayi alanları, ticaret alanları, teknoloji parkları, kamu hizmeti alanları, rekreasyon alanları ve her türlü sosyal donatı alanları oluşturmak, eskiden kent kısımlarını yeniden inşa ve restore etmek, kentin tarihi ve kültürel dokusunu korumak veya deprem riskine karşı tedbirler almak amacıyla kentsel dönüşüm ve gelişim projeleri uygulamasını karara bağlar. Büyükşehir belediye ve mücavir alan sınırları içinde kentsel dönüşüm ve gelişim projesi alanı ilan etmeye büyükşehir belediyeleri yetkilidir. Büyükşehir belediye meclisince uygun görülmesi halinde ilçe belediyeleri kendi sınırları içinde kentsel dönüşüm ve gelişim projeleri uygulayabilir.	5393 s.K.m.73
Belediyenin görev alanıyla ilgili konularda faaliyet gösteren uluslararası teşekkül ve organizasyonlara kurucu üye ve üye olması için karar almak.	5393 s.K.m.74
Mahalli idareler ile diğer kamu kurum ve kuruluşlarına ait yapım, bakım, onarım ve taşıma işlerini bedelli veya bedelsiz üstlenme veya bu kuruluşlar ile ortak hizmet projeleri gerçekleştirebilme ve bu amaçla gerekli kaynak aktarımında bulunabilme konusunda karar almak.	5393 s.K.m.75
Mahalli idareler ile merkezi idareye ait asli görev ve hizmetlerin yerine getirilmesi amacıyla gerekli aynı ihtiyaçları karşılama, geçici olarak araç ve personel temin etme konusunda karar almak.	5393 s.K.m.75
(06.12.2012 tarih ve 28489 sayılı Resmi Gazete' de yayımlanan 6360 sayılı Kanunun 19 uncu maddesiyle değişen şekli.) Kamu kurumu niteliğindeki meslek kuruluşları, kamu yararına çalışan dernekler, Cumhurbaşkanınca vergi muafiyeti tanınmış vakıflar ve 7/6/2005 tarihli ve 5362 sayılı Esnaf ve Sanatkarlar Meslek Kuruluşları Kanunu kapsamına giren meslek odaları ile ortak hizmet projeleri gerçekleştirebilir. Diğer dernek ve vakıflar ile gerçekleştirilecek ortak hizmet projeleri için mahallin en büyük	5393 s.K.m.75

mülki idare amirinin izninin alınması gerekir.	
Belediyeye ait taşınmazları, asli görev ve hizmetinde kullanılmak üzere bedelli veya bedelsiz olarak mahalli idareler ile diğer kamu kurum ve kuruluşlarına devretme veya süresi yirmi beş yılı geçmemek üzere tahsis etme veya kiraya verme kararı almak.	5393 s.K.m.75
Kent konseyinde oluşturulan görüşler belediye meclisinin ilk toplantısında gündeme alınarak değerlendirilir.	5393 s.K.m.76
Cadde, sokak, meydan, park, tesis ve benzerlerine ad verilmesi ve beldeyi tanıtıcı amblem, flama ve benzerlerinin tespitine ilişkin kararlarda; meclis üye tam sayısının salt çoğunluğu, bunların değiştirilmesine ilişkin kararlarda ise meclis üye tam sayısının üçte iki çoğunluğunun kararı aranır (Bu kararlar mülki idare amirinin onayı ile yürürlüğe girer).	5393 s.K.m.81
Meclis başkanı, meclis çalışmalarında düzeni sağlamakla yükümlüdür.	3 s.K.m.19
Meclisin mutlak toplantı yeri dışında toplanılmasının zorunlu olduğu durumda toplantı yerini meclis başkanı belirler.	5216 s.K.m.13 5393 s.K.m.20
İhtisas komisyonlarına havale edilen işlerle ilgili raporlar, imar komisyonu en fazla on iş günü, diğer komisyonlar beş iş günü toplanarak meclise sunmadığı takdirde konu meclis başkanlığı tarafından doğrudan meclis gündemine alınır.	5216 s.K.m.15 5393 s.K.m.24
Denetim komisyonunun meclis başkanlığına sunduğu rapora göre konusu suç teşkil eden hususlarla ilgili olarak meclis başkanlığı tarafından yetkili mercilere suç duyurusunda bulunur.	5393 s.K.m.25
Meclis başkanı kâtip üyelerle birlikte meclis görüşmelerinin tutanağını ve kararları imzalar.	5393 s.K.m.20; m.22

Tablo 20. Büyükşehir Belediye Encümeni'nin Yetki, Görev ve Sorumlulukları

Yetki, Görev ve Sorumluluk	Yasal Dayanak
Stratejik plân ve yıllık çalışma programı ile bütçe (Eylül ayı içinde) ve kesin hesabı (Nisan ayı içinde) inceleyip belediye meclisine görüş bildirmek.	5393 s.K.m.34/1-a; m.62; m.64
Yıllık çalışma programına alınan işlerle ilgili kamulaştırma kararlarını almak ve uygulamak.	5393 s.K.m.34/1-b
Öngörülme-yen giderler ödeneğinin harcama yerlerini belirlemek.	5393 s.K.m.34/1-c
Bütçede fonksiyonel sınıflandırmanın ikinci düzeyleri arasında aktarma yapmak.	5393 s.K.m.34/1-d
Kanunlarda öngörülen cezaları vermek.	5393 s.K.m.34/1-e
Vergi, resim ve harçlar dışında kalan dava konusu olan belediye uyuşmazlıklarının anlaşma ile tasfiyesine karar vermek.	5393 s.K.m.34/1-f
Taşınmaz mal satımına, trampasına ve tahsisine ilişkin meclis kararlarını uygulamak; süresi üç yılı geçmemek üzere kiralanmasına karar vermek.	5393 s.K.m.34/1-g
Umuma açık yerlerin açılış ve kapanış saatlerini belirlemek.	5393 s.K.m.34/1-i
Diğer kanunlarda belediye encümenine verilen görevleri yerine getirmek.	5393 s.K.m.34/1-i
Toptancı Hal rüsumunun cezalı olarak alınmasına karar vermek. Hal hakem heyetinin, o yerde ilgili kuruluşun bulunmamasından kaynaklanan noksan üyelikleri, resen doldurmak. Toptancı Halinde yeri bulunmayanlara öncelik verilmek suretiyle satış yeri tahsisi yapmak.	5957 s.K 8 5957 s.K 10/ç 5957 s.K 11/3
Toptancı Halinde kira sözleşmelerinin feshine ya da satış işlemlerinin veya tahsislerinin	5957 s.K 11/6

iptaline karar vermek.	
Kanunun ilgili maddesinde belirtilen durumlarda boşalan belediye meclisinin görevinin yerine getirilmesi için, meclis çalışabilir duruma gelinceye veya yeni meclis seçimi yapılmaya kadar meclis görevi, belediye encümeninin memur üyeleri tarafından yürütülür.	5393 s.K.m.31
Haftada birden az olmamak üzere önceden belirlenen gün ve saatte toplanmak. Acil durumlarda belediye başkanının çağrısı üzerine toplanmak.	5393 s.K.m.35
2886 sayılı Devlet İhale Kanunu uyarınca ihale komisyonluğu yapmak.	5393 s.K.m.35
Havale edilen konuları bir hafta içinde görüşerek karara bağlamak.	5393 s.K.m.35

Tablo 21. Büyükşehir Belediye Başkanı'nın Yetki, Görev ve Sorumlulukları

Yetki, Görev ve Sorumluluk	Yasal Dayanak
Belediye teşkilatının en üst amiri olarak belediye teşkilatını sevk ve idare etmek, beldenin ve belediyenin hak ve menfaatlerini korumak.	5216 s.K.m.18/a; m.17
Mahalli idareler genel seçimlerinden itibaren altı ay içinde; kalkınma planı ve programı ile varsa bölge planına uygun olarak stratejik plan ve ilgili olduğu yılbaşından önce de yıllık performans programı hazırlatıp belediye meclisine sunmak.	5393 s.K.m.41
Belediyeyi stratejik plana uygun olarak yönetmek, belediye idaresinin kurumsal stratejilerini oluşturmak, bu stratejilere uygun olarak bütçeyi hazırlamak ve uygulamak, belediye faaliyetlerinin ve personelinin performans ölçütlerini belirlemek, izlemek ve değerlendirmek, bunlarla ilgili raporları meclise sunmak.	5216 s.K.m.18/b 5018 s.K.m.11
5018 sayılı Kamu Mali Yönetimi ve Kontrol Kanununun 41 inci maddesinin dördüncü fıkrasında belirtilen biçimde; stratejik plan ve performans programına göre yürütülen faaliyetleri, belirlenmiş performans ölçütlerine göre hedef ve gerçekleşme durumu ile meydana gelen sapmaların nedenlerini ve belediye borçlarının durumunu açıklayan faaliyet raporunu hazırlatarak ve nisan ayı toplantısında meclise sunmak.	5393 s.K.m.56 5018 s.K.m.11; m.41
Büyükşehir belediye meclisi (Faaliyet raporunun görüşüldüğü meclis toplantısına meclis başkan vekili başkanlık eder.) ve encümenine başkanlık etmek, bu organların kararlarını uygulamak.	5216 s.K.m.18-c; m.12; m.16 5393 s.K.m.19; m.33
5216 sayılı Büyükşehir Belediyesi Kanunu ile büyükşehir belediyesine verilen görev ve hizmetlerin etkin ve verimli bir şekilde uygulanabilmesi için gerekli önlemleri almak.	5216 s.K.m.18/d
Büyükşehir belediyesinin ve bağlı kuruluşları ile işletmelerinin etkin ve verimli yönetilmesini sağlamak, büyükşehir belediyesi ve bağlı kuruluşları ile işletmelerinin bütçe tasarılarını, bütçe üzerindeki değişiklik önerilerini ve bütçe kesin hesap cetvellerini hazırlamak.	5216 s.K.m.18/e 5393 s.K.m.62
Bütçe ödeneklerinin verimli, tutumlu ve yerinde harcanmasından (harcama yetkisi verilen diğer görevliler dâhil) sorumludur.	5393 s.K.m.61
Her yıl bütçenin kesin hesabını, hesap döneminin bitiminden sonra Nisan ayı içinde encümene sunmak.	5393 s.K.m.64
Büyükşehir belediyesinin hak ve menfaatlerini izlemek, alacak ve gelirlerinin tahsilini sağlamak.	5216 s.K.m.18/f
Yetkili organların kararını almak şartıyla, büyükşehir belediyesi adına sözleşme yapmak, karşılıksız bağışları kabul etmek ve gerekli tasarruflarda bulunmak.	5216 s.K.m.18/g

Mahkemelerde davacı veya davalı sıfatıyla ve resmi mercilerde büyükşehir belediyesini temsil etmek, belediye ve bağlı kuruluş avukatlarına veya özel avukatlara temsil ettirmek.	5216 s.K.m.18/h
Belediye personelini atamak, belediye ve bağlı kuruluşlarını denetlemek.	5216 s.K.m.18/i; m.22 5393 s.K.m.49
Gerektiğinde bizzat nikâh kıymak.	5216 s.K.m.18/j
Diğer kanunların belediye başkanlarına verdiği görev ve yetkilerden büyükşehir belediyesi görevlerine ilişkin olan hizmetleri yerine getirmek ve yetkileri kullanmak.	5216 s.K.m.18/k
Kalkınma Ajansı Yönetim Kurulu üyesi olarak görev yapmak.	5449 s.K.m.10
Altyapı Koordinasyon Merkezi'nin, kendisi veya görevlendirdiği kişi başkanlığında kurulmasını sağlamak.	5216 s.K.m.8
Ulaşım Koordinasyon Merkezi'nin, kendisi veya görevlendirdiği kişi başkanlığında kurulmasını sağlamak, Ulaşım Koordinasyon Merkezi kararlarını yürürlüğe girebilmesi için onaylamak.	5216 s.K.m.9
Acil Durumlarda lüzum görmesi halinde belediye meclisini bir yılda üç defadan fazla olmamak ve her toplantı bir birleşimi geçmemek üzere toplantıya çağırarak.	5216 s.K.m.13 (5675 s.K.m.1)
Büyükşehir Belediye Başkanı, hukuka aykırı gördüğü belediye meclisi kararlarını, yedi gün içinde gerekçesini de belirterek yeniden görüşmek üzere belediye meclisine iade edebilir.	5216 s.K.m.14
Büyükşehir Belediye Başkanı, meclisin ısrarı ile kesinleşen kararlar aleyhine idari yargıya başvurabilir.	5216 s.K.m.14
Belediye encümeni için her yıl birim amirleri arasından beş üye seçmek.	5216 s.K.m.16
İlçe belediyeleri ile ortak projeler geliştirmek ve yatırım yapmak. Kesinleşmiş en son yıl bütçe gelirinin % 10'unu aşmamak ve bütçede ödeneği ayrılmış olmak şartıyla, ilgili belediyenin yatırım programında yer alan projelerin finansmanı için (mali ve aynı yardım) meclise teklif sunmak	5216 s.K.m.27
Büyükşehir Belediyesi ve bağlı kuruluşları birbirlerinin nakit ihtiyacını karşılayabilmesi için onay vermek.	5216 s.K.m.27
Meclis gündemini belirlemek.	5393 s.K.m.21
Denetim Komisyonunun belediye binası içinde çalışacağı yeri belirlemek.	5393 s.K.m.25
Meclis üyelerinin meclis başkanlığına önerge vererek belediye işleri ile ilgili konularda sözlü veya yazılı sorulara, belediye başkanı kendisi veya görevlendirdiği kişi tarafından sözlü veya yazılı olarak cevaplandırmak.	5393 s.K.m.26
Belediye başkanlığına verilen meclis üyeliğinden istifa dilekçesini meclisin bilgisine sunmak.	5393 s.K.m.29
Belediye başkanı, encümen toplantılarına, gerektiğinde, oy hakkı olmaksızın birim amirlerini çağırabilir.	5393 s.K.m.33
Belediye başkanı, (encümenin rutin toplantılarının dışında) acil durumlarda encümeni toplantıya çağırabilir.	5393 s.K.m.35
Encümen gündemini hazırlamak (Encümen üyeleri başkanın uygun görüşü ile gündem maddesi teklif edebilir. Belediye başkanı tarafından havale edilmeyen konular encümende görüşülemez.) Alınan kararları encümen üyeleri ile birlikte imzalamak.	5393 s.K.m.35
Belediyenin taşınır ve taşınmaz mallarını idare etmek.	5393 s.K.m.38
Bütçede meclis ve encümenin yetkisi dışındaki aktarmalara onay vermek.	5393 s.K.m.38
Temsil ve ağırlama giderleri için ayrılan ödeneği kullanmak	5393 s.K.m.38

Kanunla belediyeye verilen ve belediye meclisi ve belediye encümeni kararı gerektirmeyen görevleri yapmak ve yetkileri kullanmak.	5393 s.K.m.38
Belediye başkanı, görev ve yetkilerinden bir kısmını uygun gördüğü takdirde, yöneticilik sıfatı bulunan belediye görevlilerine devredebilir.	5393 s.K.m.42

1.C İDAREYE İLİŞKİN BİLGİLER

1.C.1 Fiziksel Yapı

1.C.1.a Taşınmazlar

Belediyemize ait gayrimenkuller, Belediyemiz görev ve sorumlulukları kapsamında, imar planları, bütçe ve stratejik plan doğrultusunda belediye birimlerimizce planlanan faaliyet ve projelerde değerlendirilmektedir. Belediye gayrimenkullerinin yeterli olmadığı durumlarda imar planları doğrultusunda kamulaştırma iş ve işlemleri yapılarak, yeni gayrimenkul edinimi sağlanmaktadır. Kamulaştırma giderleri, Belediyemizin öz kaynakları ile karşılanmaktadır. Büyükşehir Belediyemize 3.115 adet taşınmazın ilçelere göre dağılım çizelgesi aşağıda sunulmuştur.

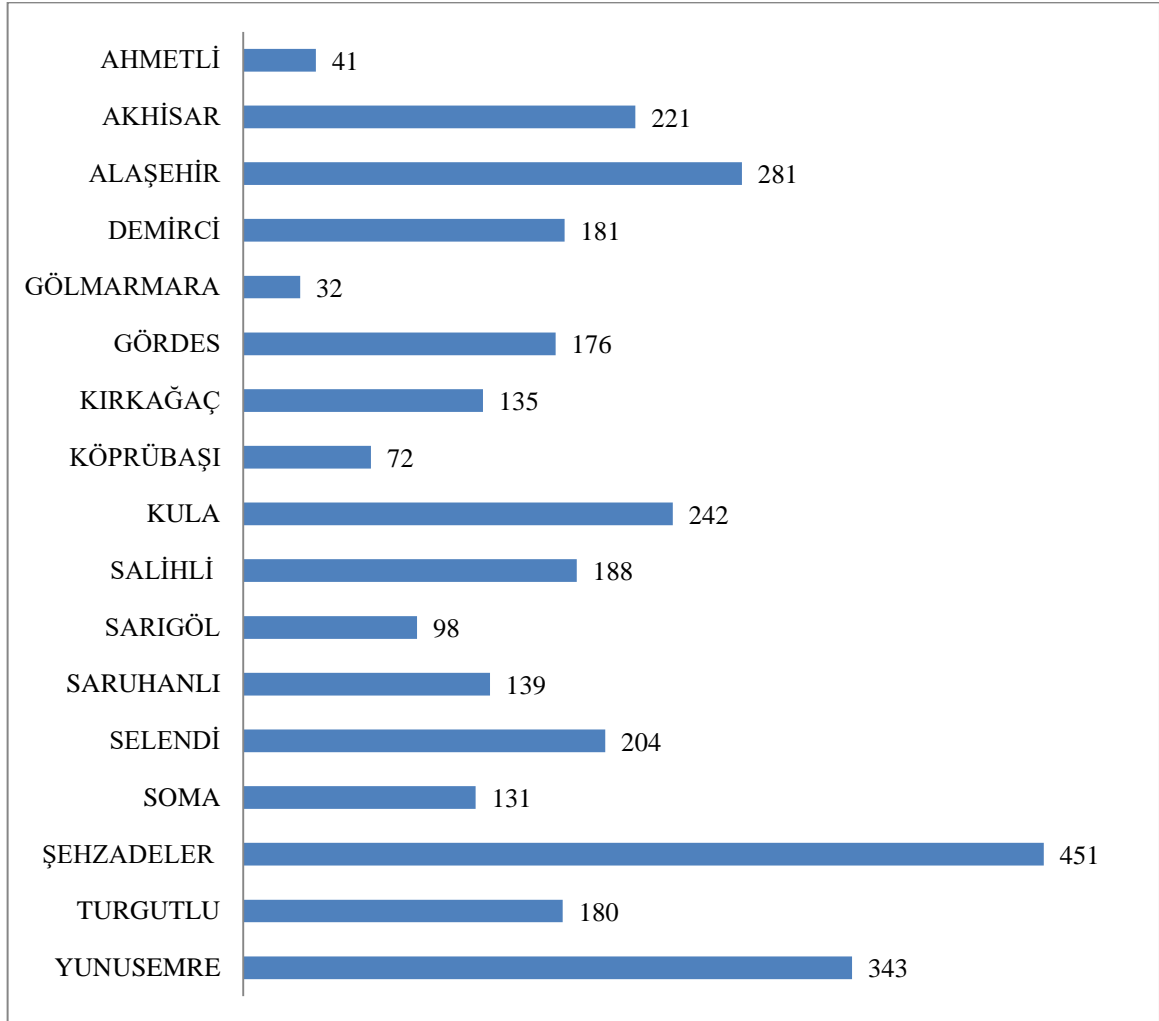

Grafik 1. Mülkiyetimizde Bulunan Taşınmazların İlçelere Göre Dağılımı

Büyükşehir Belediye Başkanlığımız tarafından 2025 yılında taşınmazlara ilişkin yapılan işlemlere dair tablo aşağıda sunulmuştur.

Tablo 22. Belediyemiz Bünyesindeki Taşınmazlara İlişkin Gerçekleştirilen İşlemler

İşlem İsmi	Sayısı
Bedelli Satış İşlemi	2025 yılında gerçekleştirilmemiştir.
İpotek İşlemleri	<p>4 işlem gerçekleştirilmiştir; Yunusemre, Yenimahalle mah. (2185 ada 5 parsel)</p> <p>Yunusemre, Yenimahalle mah. (2185 ada 3 parsel)</p> <p>Yunusemre, Horozköy mah. (2868 ada 6 parsel)</p> <p>Yunusemre, Horozköy mah. (2704 ada 9 parsel)</p>
Bağış İşlemleri	<p>1 işlem gerçekleştirilmiştir. Turgutlu, Bozkır mah. (112 ada 6 parsel)</p>
Belediyemiz Tarafından Devir İşlemleri	<p>8 işlem gerçekleştirilmiştir. Kırkağaç, Karakurt mah. (1174 ve 1175 parsel)</p> <p>Kırkağaç, Kocamehmetağa mah. (358 ada 19 parsel)</p> <p>Salihli, Zafer mah. (422 ada 2 parsel)</p> <p>Şehzadeler, Sancaklı Bozköy mah. (160 ada 3 parsel)</p> <p>Gördes, Adnan Menderes mah. (525 ada 15-16-17-18 parsel)</p> <p>Şehzadeler, Yukarıçobanisa mah. (225 ada 4 parsel)</p> <p>Ahmetli, Ahmetli mah. (193 ada 1 parsel)</p> <p>Alaşehir, Ilgın mah. (136 ada 25 parsel)</p>
Belediyemize Yapılan Bedelsiz Devir İşlemleri	<p>12 işlem gerçekleştirilmiştir. Ahmetli, Mandallı mah. (101 ada 1 parsel)</p> <p>Alaşehir, Kurtuluş mah. (1052 ada 3 parsel)</p>

	<p>Alaşehir, Girelli mah. (103 ada 1 parsel)</p> <p>Kula, Evciler mah. (188 ada 4 parsel)</p> <p>Kula, Yeşilyayla mah. (102 ada 2 parsel)</p> <p>Kula, Yeşilyayla mah. (142 ada, 13 parsel)</p> <p>Turgutlu, Urganlı mah. (1270 parsel –yeni 4209 parsel)</p> <p>Gördes, Atatürk mah. (155 ada 24 parsel)</p> <p>Turgutlu, Hacıisalar mah. (140 ada 4 parsel)</p> <p>Soma, Boncuklu mah. (164 ada 1 parsel)</p> <p>Kırkağaç, Şaireşref mah. (132 ada 7 parsel)</p> <p>Yunusemre, Yenimahalle mah. (2233 ada 7 parsel)</p>
Ecrimisil İşlemleri	<p>1 işlem gerçekleştirilmiştir.</p> <p>Saruhanlı, Dilek Mah. (214 parsel)</p>
Belediyemize Yapılan Bedelli Devir İşlemleri	<p>3 işlem gerçekleştirilmiştir.</p> <p>Yunusemre, Yenimahalle mah. (1020 ada 3 parsel 2233 ada 5 parsel 1024 ada 1 parsel)</p> <p>Yunusemre, Tefikiye mah. (965 ada 32 parsel)</p> <p>Sarıgöl, Ayran mah. (1156 ada 4 parsel 1156 ada 5 parsel 1156 ada 6 parsel 1156 ada 7 parsel 1156 ada 8 parsel)</p>
Devir Tasfiye Ve Paylaştırma Komisyonunca Belediyemize Yapılan Devir İşlemleri	<p>1 işlem gerçekleştirilmiştir.</p> <p>Salihli, Çavlu mah. (282 ve 283 parsel)</p>

<p>Tahsis Etme İşlemleri</p>	<p>20 işlem gerçekleştirilmiştir.</p> <p>Kula, Bey mah. Kula Belediye Başkanlığına -5 yıl (156 ada 16 parsel)</p> <p>Soma, Cumhuriyet mah. Soma Belediye Başkanlığına -5 yıl (1322 ada 3 parsel)</p> <p>Akhisar, Ulucami mah. Akhisar Belediye Başkanlığına -5 yıl (1151 ada 1 parsel)</p> <p>Cafe Sera, Ulupark ve Emekliler Parkı'nda bulunan üç farklı alandaki bebek bakım odası Şehzadeler Belediye Başkanlığına -5 yıl</p> <p>Kırkağaç, Şaireşref mah. Kırkağaç Belediye Başkanlığına -5 yıl (97 ada 3 parsel)</p> <p>Kırkağaç, Yeni Mahalle mah. Kırkağaç Belediye Başkanlığına -5 yıl (535 ada 2 parsel)</p> <p>Turgutlu, Irlamaz Vadisi 3. Etap Rekreasyon Alanında İçme Suyu Kuyusu Açılması için Manisa Su ve Kanalizasyon İdaresi Genel Müdürlüğüne</p> <p>Gölmarmara, Yenicamii mah. Gölmarmara Belediye Başkanlığına -5 yıl (613 ada 5 parsel)</p> <p>Sarıgöl, Sarıgöl mah. Sarıgöl Belediye Başkanlığına -5 yıl (1164 ada 1 parsel)</p> <p>Kula, Taş mah. Belediyemiz Dış İlişkiler Dairesi Başkanlığına (39 ada 6 parsel)</p> <p>Demirci, Mithatpaşa mah. Demirci Belediye Başkanlığına -10 yıl (81 ada 1 parsel)</p> <p>Selendi, Zafer mah. Selendi Belediye Başkanlığına -5 yıl (45 ada 8-9-10-11 parselleri)</p> <p>Akhisar, Hürriyet mah. Akhisar Belediye Başkanlığına -5 yıl (537 ada 29 parsel)</p> <p>Alaşehir, Kavaklıdere mah. Alaşehir Belediye Başkanlığına -10 yıl (90 ada 10 parsel)</p>
-------------------------------------	---

	<p>Şehzadeler, Çarşı mah. Şehzadeler Belediye Başkanlığına -5 yıl (295 ada 2-5-6-12-15-16-17-18 parselleri)</p> <p>Soma, Kurtuluş (Hürriyet mah.) Soma Belediye Başkanlığına -10 yıl Nazım Yavuz Caddesi üzerinde bulunan Köy Otobüsleri ve Minibüsleri Garajının içindeki “Çay Ocağı”</p> <p>Alaşehir, Yenimahalle mah. Alaşehir Belediye Başkanlığına -5 yıl (1023 ada 14 parsel)</p> <p>Turgutlu, Urganlı mah. Turgutlu Belediye Başkanlığına -10 yıl (2927 parsel)</p> <p>Şehzadeler, Yarhasanlar mah. Şehzadeler Belediye Başkanlığına -10 yıl (2685 ada 2 parsel)</p> <p>Soma, Kurtuluş mah. Soma Belediye Başkanlığına -10 yıl (149 ada 28 parsel)</p>
<p>Tahsis Alma İşlemleri</p>	<p>14 işlem gerçekleştirilmiştir.</p> <p>Şehzadeler, Adnan Menderes mah. Şehzadeler Belediye Başkanlığından -4 yıl (3583 ada 2 parsel)</p> <p>Yunusemre, Muradiye mah. Yunusemre Belediye Başkanlığından -5 yıl (5211 parsel)</p> <p>Turgutlu, Ergenekon mah. Turgutlu, Selvitepe mah. Turgutlu, Şehitler mah. Turgutlu Belediye Başkanlığından -10 yıl</p> <p>Selendi Otogarı içinde bulunan Bodrum kat 2 (72/B) ve 4 (72/D) kapı numaralı 2 adet bağımsız bölüm Selendi Belediye Başkanlığından -10 yıl</p> <p>Akhisar, Kayalıoğlu mah. Akhisar Belediye Başkanlığından -25 yıl (279 ada 1 parsel)</p> <p>Yunusemre, Bağyolu mah. Yunusemre Belediye Başkanlığından -10 yıl (140 ada 23 parsel)</p> <p>Akhisar, Hürriyet mah. Akhisar Belediye Başkanlığından (2575 ada 1 parsel)</p> <p>Turgutlu, Yedieylül mah. Turgutlu Belediye Başkanlığından -10 yıl</p>

	<p>(2387 ada 1 parsel)</p> <p>Turgutlu, Kabaçınar mah. Turgutlu Belediye Başkanlığından -10 yıl (149 ada 4 parsel)</p> <p>Turgutlu, 5. Mıntıka (Selvilitepe mah.) Turgutlu Belediye Başkanlığından -10 yıl (1173-1181-1812 adalar arasındaki park alanı)</p> <p>Turgutlu, Urganlı mah. Turgutlu Belediye Başkanlığından -10 yıl (219 ada 1 parsel)</p> <p>Kula, Gökçeören mah. Kula Belediye Başkanlığından -10 yıl (124 ada 13 ve 14 parseller)</p> <p>Kula, Kızılkaya mah. Kula Belediye Başkanlığından -10 yıl 26.27.E(Kadastro) ve K-21-d-24-a-1-a (İmar) paftasında yer alan yeşil alanda "İtfaiye" olarak kullanılan yer</p> <p>Demirci, İcikler mah. Demirci Belediye Başkanlığından -5 yıl (229 ada 35 parsel)</p>
--	--

2025 yılı içerisinde 2886 sayılı Devlet İhale Kanunu kapsamında 49 (Kırkdokuz) adet taşınmazın kiralama ihalesi yapılmış olup 43 (Kırküç) adet işyeri ile ilgili kira sözleşmesi imzalanmıştır. 4 (Dört) adet iş yeri ihalesine katılımcı olmadığından dolayı dosya kapatılmıştır. 2 (İki) iş yeri ihalesi yapılmış olup uhdesinde kalan kişiler tarafından sözleşme imzalanmamıştır.

2025 yılı itibari ile süre gelen 215 adet Kamulaştırma davası, 168 adet Kamulaştırmatsız El Atma Davasının hukuki süresi devam etmektedir. Kamulaştırma işlemlerine ait bilgiler aşağıdaki tabloda belirtilmiştir.

Tablo 23. Kamulaştırma Faaliyetleri

No	İlçe	Mahalle	Ada	Parsel	Mevcut Durum
1	Şehzadeler	Çarşı	271	2-3-4-5-6-7-8-9-10-11-12-13 ve 16 nolu parseller	12 adet parsel için hukuki süreç başlatılmıştır. 8 parselin hukuki süreci tamamlanmış olup, 4 parselin hukuki süreci devam etmektedir.
2	Şehzadeler	Ulucami ve Çevresi 1.Etap-Muhtelif mahallelerde	-	108 (yüz sekiz) adet parsel	94 adet parsel için kamulaştırma süreci tamamlanmıştır, 13 adet için süreç devam etmektedir.
3	Şehzadeler	Ulucami ve Çevresi 2.Etap-Muhtelif mahallelerde	-	64 (altmış dört) adet parsel	62 adet parsel için kamulaştırma süreci tamamlanmıştır, 2 adet için süreç devam etmektedir.
4	Sarıgöl	Sarıgöl	-	1510-2423-2424-5704-	Süreç tamamlanmıştır.

				6665-6668 parselleri	
5	Salihli	Oto Terminal Alanı	-	1042-1045-1046-1047-1048-1049-1050-1051-1052-1053-1054-1055 parselleri	6 adet parsel için kamulaştırma süreci tamamlanmıştır, 6 adet için süreç devam etmektedir.
6	Turgutlu	5. Mıntıka	1174	7-8-9-10 nolu parseller	Tapu tescil süreci tamamlanmıştır, bedel yönünden hukuki süreç devam etmektedir.
7	Alaşehir	Kurtuluş	2	38-100-172-180-181-183-217 nolu parseller	Süreç devam etmektedir.
8	Akhisar	Cumhuriyet	297	17	Süreç devam etmektedir.
9	Şehzadeler	Peker	220 1009	213 14-15-16-17 nolu parseller	4 adet parsel için kamulaştırma süreci tamamlanmıştır, 1 adet için süreç devam etmektedir.
10	Kula	Gökçeören	158	2	Süreç devam etmektedir.
11	Saruhanlı	Hatıpler	955 (yeni 233 ada)	13	Kamulaştırma süreci tamamlanmıştır.
12	Salihli	Kelli	109	29	Süreç devam etmektedir.
13	Turgutlu	Çatalköprü	114	20	Süreç devam etmektedir.
14	Köprübaşı	Gerencik	-	35	Kamulaştırma süreci tamamlanmıştır.
15	Alaşehir	Karacalar	213	2	Kamulaştırma süreci tamamlanmıştır.
16	Yunusemre	Gülbahçe	-	160	Süreç devam etmektedir.
17	Yunusemre	Horozköy	-	3373, 3375, 3376, 3441, 3445, 3523, 2751, 2752, 2753, 4028, 4027, 2756, 2757, 2758, 2759, 2760, 2761, 2762, 2764, 2763, 2755, 2766, 2765, 4929, 4930, 4931, 4932, 4933, 4934, 3641, 3642, 3643, 3648, 3646 ve 3645 nolu parseller	Uzlaşması sağlanan binalar için süreç tamamlanmış olmakla birlikte uzlaşılamayanlar için süreç devam etmektedir.
18	Akhisar	Reşatbey	-	İmar Planında yol alanında (ring yolu) kalan binaların enkaz bedeli kamulaştırması	Yapılan uzlaşma toplantısı sonucunda 6 (altı) adet parsel maliki ile uzlaşma sağlanmış olup, 1 (bir) adet parsel maliki ile uzlaşma sağlanamamıştır.
19	Akhisar	Seyitahmet	-	Ring Yolu Enkaz Bedeli Kamulaştırılması	Yapılan uzlaşma toplantısı sonucunda 8 (sekiz) adet parsel maliki ile uzlaşma sağlanmış olup, 4 (dört) adet parsel maliki ile uzlaşma sağlanamamıştır.
20	Demirci	Çamlıca	414	234	Süreç devam etmektedir.
21	Kula	Narınca Bıtrak	145	77	Kamulaştırma süreci tamamlanmıştır.
22	Kula	Gölbaşı	120	47	Kamulaştırma süreci tamamlanmıştır.
23	Kula	Çarıklıbalı	152	2	Kamulaştırma süreci tamamlanmıştır.
24	Şehzadeler	Çınarlıkuyu	-	15-19-20-21 ve 23 nolu parseller	Süreç devam etmektedir.
25	Kırkağaç	Memiş	241 253	2 19	Kamulaştırma süreci tamamlanmıştır.
26	Saruhanlı	Taşdibi	-	635	Süreç devam etmektedir.
27	Salihli	Damatlı	121	14	Süreç devam etmektedir.

28	Selendi	Rahmanlar	101	3	Süreç devam etmektedir.
29	Salihli	Durasallı	-	4119	Süreç devam etmektedir.

Büyükşehir Belediyemiz hizmetlerinde kullanılmak üzere 33 adet taşınmaz kiralanmıştır. Kiralanan taşınmazların kullanım amaçları aşağıdaki tabloda belirtilmiştir.

Tablo 24. Kiralanan Taşınmazların Kullanım Amacı

KİRALANAN TAŞINMAZLARIN NEVİ/KULLANIM AMACI	ADEDİ
Hizmet Binası	11
MABEM Binası	10
İtfaiye Binası	3
Şantiye Binası	1
Sosyal ve Kültürel Amaçlı Taşınmazlar	6
Konuk Evi	1
Afet Deposu	1
Toplam	33

1.C.1.b Araç ve İş Makinası Bilgileri

Büyükşehir Belediye Başkanlığımıza ait araç ve iş makinalarının birimlere göre dağılımı aşağıda sunulmuştur.

Tablo 25. Büyükşehir Belediyesi'ne Ait Araçların Dairelere Göre Dağılımı

S.NO	DAİRE BAŞKANLIĞI	ARAÇ SAYISI
1	AFET İŞLERİ VE RİSK YÖNETİMİ DAİRESİ BAŞKANLIĞI	6
2	BİLGİ İŞLEM DAİRESİ BAŞKANLIĞI	2
3	DESTEK HİZMETLERİ DAİRESİ BAŞKANLIĞI	3
4	FEN İŞLERİ DAİRESİ BAŞKANLIĞI	301
5	İKLİM DEĞİŞİKLİĞİ VE SIFIR ATIK DAİRESİ BAŞKANLIĞI	122
6	İNSAN KAYNAKLARI VE EĞİTİM DAİRESİ BAŞKANLIĞI	1
7	İTFAİYE DAİRESİ BAŞKANLIĞI	143
8	İŞLETME VE İŞTİRAKLER DAİRESİ BAŞKANLIĞI	32
9	KENT ESTETİĞİ DAİRESİ BAŞKANLIĞI	83
10	KIRSAL HİZMETLER DAİRESİ BAŞKANLIĞI	10
11	KÜLTÜR, SANAT VE SOSYAL İŞLER DAİRESİ BAŞKANLIĞI	1
12	MAKİNE İKMAL BAKIM VE ONARIM DAİRESİ BAŞKANLIĞI	20
13	MALİ HİZMETLER DAİRESİ BAŞKANLIĞI	1
14	MEZARLIKLAR DAİRESİ BAŞKANLIĞI	69
15	MUHTARLIK İŞLERİ DAİRESİ BAŞKANLIĞI	8
16	ÖZEL KALEM MÜDÜRLÜĞÜ	22
17	SAĞLIK VE SOSYAL HİZMETLER DAİRESİ BAŞKANLIĞI	21
18	ULAŞIM DAİRESİ BAŞKANLIĞI	218
19	VETERİNER İŞLERİ DAİRESİ BAŞKANLIĞI	60
20	ZABITA DAİRESİ BAŞKANLIĞI	13
TOPLAM		1.136

2025 yılında 257 adet taşıt ve iş makinesi tamamen öz kaynaklarımızla alınmış olup, bu araçlar için toplam 1.575.913.045,10 TL ödenmiştir. Alınan 257 araçtan 117 araç için ödeme yapılmış olup teslimleri 2026 yılında gerçekleştirilecektir.

Tablo 26. 2025 Yılında Yapılan Araç Alımları

S.No	Alımı Yapılan Aracın Tipi	Miktarı
1	Kamyon	60
2	İtfaiye Aracı	20
3	Yol Süpürme Kamyonu	6
4	Uzun Şasi Kayar Kasa Kurtarıcı	1
5	Akaryakıt Tankeri	1
6	26 Metre Teleskopik Platformlu Kamyon	1
7	Termoplastik Yol Çizgi Aracı Yapılmak Üzere Kamyon	1
8	Vinçli Kamyon (10 Ton Kaldır Götür)	1
9	Kamyon Lowbed (Hidrolik Rampalı Tambur Vinçli)	3
10	Kamyon (Çöp Konteyneri Yıkama Aracı)	4
11	Kamyon (5 Ton Su Kapasiteli Tanker)	3
12	Çekici	12
13	Otobüs	15
14	Pick-Up Kamyonet (4x4 ve 4x2)	28
15	Çift Kabin Kamyonet	23
16	Panel Tipi Camlı Van Kamyonet	10
17	Cenaze Nakil Aracı	10
18	Mini Damperli Kamyonet (Çöp Taksi)	3
19	Minibüs –(2 Engelli Nakil Aracı - 1 Afet Koordinasyon Aracı)	5
20	İş Makinesi (Greyder, Kazıcı, Yükleyici, Teleskopik Forklift, Ekskavatör, Yükletici Silindir, Hidrostatik Yol Süpürme Makinesi, Agregatör Yıkama Makinesi, Kombi Sathi Kaplama)	34
21	Treyler	16
TOPLAM		257

Kamu hizmetlerinin daha etkin ve aksamadan yürütülebilmesi amacıyla Belediyemiz iştirakleri ile diğer kamu kurum ve kuruluşlarına envanterimizde kayıtlı araçların geçici süre tahsisi ve diğer kamu kurum ve kuruluşları ile iştiraklerimizden geçici süre ile Büyükşehir Belediyemize protokol ile tahsis edilen araç miktarlarına ait bilgiler aşağıdaki tabloda gösterilmiştir.

Tablo 27. Araç Protokol Faaliyetleri

Protokol İle Verilen Araç Sayısı	42
Protokol ile Alınan Araç Sayısı	11
Diğer Araç Protokolleri Sayısı	1

Belediyemizin kamu hizmetlerinde kullanılmak üzere şartsız bağış/hibe olarak kabul edilen araçlara ait bilgileri gösterir tablo aşağıda sunulmuştur.

Tablo 28. Şartsız Bağış ve Hibe Alınan Araçlar

Özel Amaçlı	3
Kamyonet	12
İş Makinesi	5
Çekici	3

TOPLAM	23
---------------	-----------

Belediyemiz envanterinde kayıtlı olup, ekonomik ömrünü tamamlamış olan araçlarımız ile trafik kazası vb. nedenlerle kullanılamaz duruma gelen araçlar yürürlükte olan mevzuatlar kapsamında Ömrünü Tamamlamış Araç (ÖTA) olarak hurdaya ayrılmaktadır.

Bu kapsamda 2025 yılında hurdaya ayrılan araçlarımızı gösterir tablo aşağıdaki gibidir.

Tablo 29. Hurdaya Ayrılan Araçlar

Yarı Römork	2
Çekici	1
Kamyon	7
Römork	16
Özel Amaçlı	5
Otobüs	3
Lastik Tekerlekli Asfalt Finişeri	1
Forklift	1
Kamyonet	2
İtfaiye Aracı	1
Motosiklet	1
TOPLAM	40

Bu kapsamda 2025 yılında;

51.960 Kg. atık (ömrünü tamamlamış) lastik, 2.180 kg atık yağ filtresi (kontamine atıklar), 9.470 kg atık motor yağı, 740 kg ekonomik ömrünü tamamlamış yangın söndürme tüpü, 5.540 kg. elektrik-elektronik hurda teslimi yapılmıştır.

1.C.2 Örgüt Yapısı

Belediye Başkanı

5216 sayılı Büyükşehir Belediye Kanunu'na göre Büyükşehir Belediye Başkanı, Büyükşehir Belediye idaresinin başı ve tüzel kişiliğinin temsilcisidir. Büyükşehir Belediye Başkanı, ilgili kanunda gösterilen esas ve usullere göre Büyükşehir Belediyesi sınırları içindeki seçmenler tarafından doğrudan seçilir.

Belediye Meclisi

Büyükşehir Belediye Başkanı'nın başkanlığını yaptığı Büyükşehir Belediye Meclisi, Belediyemizin karar organıdır. Büyükşehir Belediye Meclisi, her ayın ikinci haftası önceden meclis tarafından belirlenen günde mutlak toplantı yerinde toplanır.

Belediye Encümeni

Büyükşehir Belediye Encümeni, Belediye Başkanının Başkanlığında, Belediye Meclisinin kendi üyeleri arasından bir yıl için gizli oyla seçilen beş üye ile biri genel sekreter, biri malî hizmetler birim amiri olmak üzere Belediye Başkanının her yıl birim amirleri arasından seçeceği beş üyeden oluşur. Belediye Başkanının katılmadığı toplantılarda, encümen toplantılarına genel sekreter başkanlık eder.

Kurumsal Yapı

Belediyemizde; başkan, genel sekreter, genel sekreter yardımcıları, daire başkanları, müdürler, şefler, memur/ işçi/ sözleşmelilerden oluşan yedi kademeli hiyerarşik bir yapı bulunmaktadır. Birimlerin kurulması veya birleştirilmesi Büyükşehir Belediye Meclisinin kararı ile olur. Büyükşehir belediyesinde hizmetlerin yürütülmesi Belediye Başkanı adına onun direktif ve sorumluluğu altında mevzuat hükümlerine, belediyenin amaç ve politikalarına, stratejik planına ve yıllık programlarına uygun olarak genel sekreter ve yardımcıları tarafından sağlanır. Genel Sekreter, Belediye Başkanının teklifi üzerine Çevre, Şehircilik ve İklim Değişikliği Bakanlığı tarafından atanır.

Belediye Başkanlığına ait Rehberlik ve Teftiş Kurulu Başkanlığı ile İç Denetim Birimi mevcut olup, belediye birimlerinin sürekli denetim ve kontrolleri gerçekleştirilmektedir. Sayıştay tarafından da dış denetimi yapılmaktadır. Büyükşehir Belediyesinin organizasyon yapısı, 22 Şubat 2007 tarihinde yayımlanan, Norm Kadro İlke ve Standartlarına İlişkin Yönetmelik hükümlerine göre ve 5216 sayılı Belediye Kanunu'nun 21'inci maddesi hükümleri çerçevesinde yapılanmıştır.

**Manisa Büyükşehir Belediyesi
Belediye Başkanı**

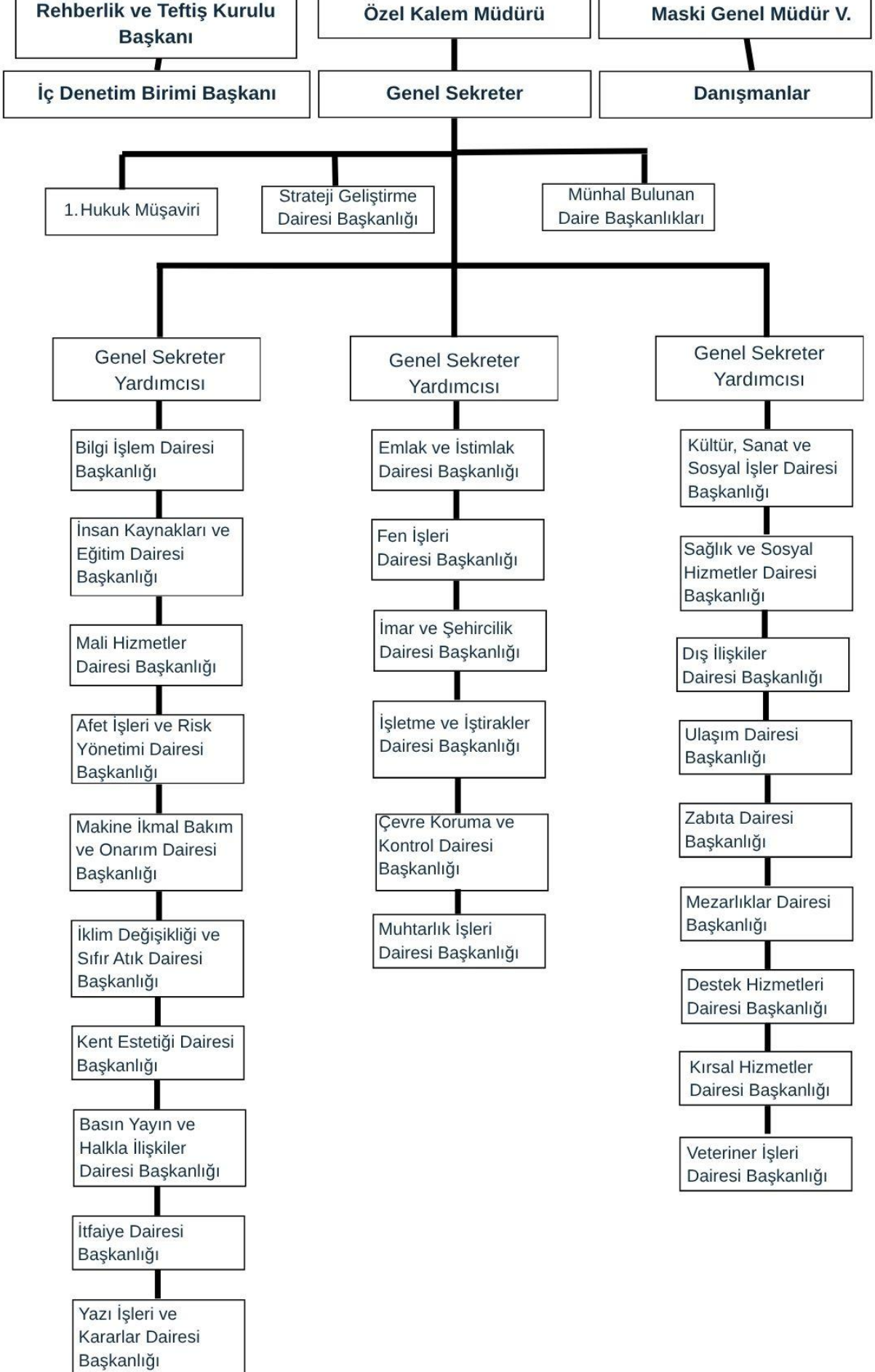

1.C.3 Teknoloji ve Bilişim Altyapısı

Manisa Büyükşehir Belediyesi'nin tüm bilgi işlem sistemleri ve verileri, sistem odamızda depolanmaktadır. Sistem odamızın ısı, toz ve nem kontrolleri anlık yapılmakta olup iklimlendirme kontrolleri de yapılarak cihazların güvenli bir şekilde çalışması sağlanmaktadır. Yangın kontrolleri tüm binada olduğu gibi sistem odamızda da tüm güvenlik gereksinimleri kapsamında yapılmaktadır. Enerji ve data kabloları azami özen gösterilerek en iyi şekilde yapılmıştır. Su baskınına karşı döşeme yükseltme işlemi de mevcuttur. Enerji kontrolü, olası kaçak akımlar, fazla elektrik kullanımı, kesintilere karşı UPS sistemi kurulmuştur.

Sistem odamızda 5 tane 42 U, 1 tane 36 U Rack kabin bulunmaktadır. Kabinlerimizde 3 kayıt cihazı, 14 sunucu cihazı, 4 storage, 4 dosya sunucusu, 1 güvenlik cihazı ve omurga switch cihazı bulunmaktadır. Fiziksel sunucularımız üzerinde 80 adet sanal sunucu barındırılmaktadır. Aynı üniteler üzerinde uyarı sistemi olarak exagate otomatik yangın ve nem algılama sistemi aktif olarak çalışmaktadır. Odaya şifre ve kartlı olarak girişlerimiz mevcut olup sadece yetkilendirilmesi yapılmış personelin girmesine imkân sağlamaktadır. Sistem odasının sürekli ortam kamerası ile izleme yapılarak kontrolleri yapılmaktadır. Mail güvenliğini sağlamak amacı ile 1 adet mail güvenlik cihazı bulunmaktadır. Sunucular sürekli olarak yedeklenmektedir. Sunucular arası bağlantı 10G olarak yapılmaktadır.

Manisa Büyükşehir Belediyesi Yönetim Bilgi Sistemi, bünyemizde bulunan yazılımcılarla birlikte kendi imkânlarımızla geliştirdiğimiz yazılım platformlarımız; kurum web sitemiz, iş ilanları portalı, büyükşehir net kurum portalı, işçi bordro yönetim portalı, insan kaynakları eğitim portalı, iş takip yönetim portalı, muhtarlık yönetim sistemi portalı, çözüm merkezi portalı, arıza bildirim portalıdır.

Çevre ve Şehircilik Bakanlığı Coğrafi Bilgi Sistemleri Daire Başkanlığı tarafından Türkiye Ulusal Coğrafi Bilgi Sistemi Alt Yapısı Oluşturma Faaliyetleri (TUCBS) kapsamında belediyemiz CBS verilerinin Bakanlık sistemleri ile entegrasyonu tamamlanmıştır. Belediyemiz web sayfasında yayınlanan uygulamamız 2022 yılı içerisinde güncellenmiş olup, il genelindeki yapılar önemli yerler olarak adlandırdığımız vatandaşın kolaylıkla adresini bulabilmesi amacıyla kamu kuruluşları, dini tesisler, eğitim, kent çekim merkezleri, sağlık, sosyal hizmetler, spor aktiviteleri, ulaşım hatları, dolmuş durakları, Acil durum toplanma alanları, kültür sanat ve konaklama yerleri kent rehberine yüklenmeye devam etmektedir. CBS edit programı yardımıyla kent rehberi uygulamamız her daim güncel tutulmaktadır. Sayısallaştırma ve güncelleme işlemleri kendi personellerimiz tarafından yapılmaktadır. Ayrıca bünyemizde bulunan mezarlık bilgi sistemi ile vatandaşlarımıza mezarlık konumları hakkında bilgilendirme yapılmaktadır.

Güvenlik: Kurum güvenlik sistemleri için antivirüs yazılımları;

- Mail güvenliğinin sağlanması için mail sandbox
- Kurum içi bilgi sızıntısı olmasına karşı ve kişisel verilerin korunması amacı ile DLP sistemi
- Kurum içi yapılan işlemlerin detaylı bir şekilde loglanabilmesi için SIEM
- Güvenliğin en üst düzeyde sağlanabilmesi için güvenlik duvarı cihazı

•İnternet üzerinden gelebilecek tehditlere karşı DDOS ve WAF güvenlik sistemleri hattımız mevcuttur.

KVKK İşlemleri: Kişisel verilerin işlenmesinde başta özel hayatın gizliliği olmak üzere kişilerin temel hak ve özgürlüklerini korumak ve kişisel verileri işleyen gerçek ve tüzel kişilerin yükümlülükleri ile uyacakları usul ve esasları düzenlemek olan 6698 sayılı kanun kapsamında 18.02.2021 tarihinde Kişisel Verileri Koruma Kurumuna kaydımız yapılarak uyum çalışmalarına başlanmıştır. Uyulması gereken Politika ve Prosedürler hazırlanarak personellerimize gerekli eğitimler verilmiştir. Belediyemiz bünyesinde KVKK Komitesi kurularak düzenli toplantılar yapılmaktadır.

Kablosuz İnternet Hizmetleri: ManisaNet, Manisa Büyükşehir Belediyesi tarafından yürütülen; dijital kapsayıcılığı güçlendiren ve afet anlarında kesintisiz iletişimi önceleyen bir altyapı projesidir. Manisa'nın dört bir yanında dijital erişimi kolaylaştırarak; kırsal bölgelerden afet alanlarına, öğrencilerden üreticilere kadar herkese dijital dünyanın kapılarını açmaktadır. Uygulama gerektirmeden, yalnızca Wi-Fi bağlantısıyla erişim sağlanabilmektedir.

Tablo 30. Kablosuz İnternet Hizmetleri

2024	2025
Toplam Nokta: 139	Toplam Nokta: 139
Aktif: 139	Aktif: 139
AFET: 62	AFET: 0
KÖY / MAHALLE: 77	KÖY / MAHALLE: 139
GENEL TOPLAM 278 ADET	

Network Alt Yapısı: Manisa Büyükşehir Belediyesi dış bağlantıları TTVPN ile fiber altyapısı ile yapılmakta olup toplamda 92 lokasyonda bağlantımız devam etmektedir. Bina içi network alt yapısı 10g fiber bağlantı ile gerçekleştirilmektedir.

Güvenlik Kamerası Altyapısı: Kurumumuz güvenlik alt yapısının vazgeçilmez öğelerinden biri de güvenlik kameralarıdır. Hali hazırda 156 konumda 150 kayıt cihazı ve 1971 kamera ile Manisa ilinde bulunan hizmet binalarımızdaki kameralarımız güvenliğin sağlanması amacı ile hizmet vermektedir.

İnternet Sistemi Alt Yapısı: 1200 Mbps hızında internet erişimi mevcuttur. Web sitemiz ve mail sunucularımız kendi bünyemizde bulunmakta olup gerekli yasal düzenlemeler gereğince loglama işlemleri yapılmaktadır. Kurum içi işlemler kendi intranet portalımız üzerinden yapılmaktadır.

Haberleşme Altyapısı: Kurumumuzda 65 adet santral 17 adet ip telefon 157 adet konsol telefon 916 adet masa telefonu bulunmaktadır.

Senin İçin: Manisa Büyükşehir Belediyesi'nin dijital hizmetlerinden biri olan "Senin İçin" modülü, vatandaşlar arasında yardımlaşmayı kolaylaştıran bir dayanışma platformudur. Askıda fatura gibi projeler sayesinde ihtiyaç sahiplerine güvenli ve doğrudan destek sağlar.

Sağladığı Faydalar:

- İhtiyaç sahiplerine hızlı ve güvenli yardım imkânı sunar.
- Toplumsal dayanışmayı güçlendirir.
- Yardım süreçlerini dijital ve şeffaf hale getirir.

Senin İçin – Askıda Fatura: Askıda Fatura uygulaması, ihtiyaç sahipleri ile yardımseverleri dijital ortamda buluşturur. Sistem “Alan el, veren eli görmeyecek” prensibiyle çalışır; bağış yapan ve yardım alan kişiler birbirini bilmez. Uygulamada şu an MASKİ faturası ve MANULAŞ askıda öğrenci kartı desteği bulunmaktadır.

Sokağında Ne Var?: ÜZÜM uygulaması içinde yer alan “Sokağında Ne Var?” modülü, bulunduğunuz bölgede gerçekleşen altyapı çalışmaları, elektrik ve su kesintileri gibi gelişmeleri anlık bildirimlerle size iletir. Ayrıca yakınınızdaki eczane, ATM ve restoran gibi önemli noktaları harita üzerinden kolayca görülebilmektedir.

Manisa İçin QR: Manisa Büyükşehir Belediyesi tarafından geliştirilen Manisa İçin QR, şehir içi ulaşım ve temel hizmetlere hızlı erişim sağlayan bir uygulamadır. Duraklarda bulunan QR kodları sayesinde yolculuğunuz için gerekli bilgilere anında ulaşabilirsiniz.

Özellikler

- Size en yakın durakları görüntüleme
- Gideceğiniz yere uygun otobüs hatlarını öğrenme
- Durağa yaklaşan otobüslerin dakika ve plaka bilgileri
- Otobüslerin anlık doluluk oranları
- Nöbetçi eczane gibi önemli hizmet bilgileri

Çocuğum Güvende: Çocuğum Güvende, çocukların dijital dünyadaki güvenliğini artırmayı hedefleyen bir mobil uygulamadır. Ebeveynler, çocuğun konum bilgilerini gerçek zamanlı olarak takip ederek güvenliğini izleyebilir. Böylece çocukların günlük hareketleri hakkında bilgi sahibi olmak ve gerektiğinde hızlı müdahale etmek mümkün hale gelir.

Portal Manisa: Portal Manisa, Kurum İçi Yönetim Sitesi'nin mobil uygulaması olarak, belediyelerin dijital dönüşümünü hızlandırmayı ve kurum içi operasyonları daha verimli hale getirmeyi amaçlayan güçlü bir çözümdür. Uygulama sayesinde iletişim her an ve her yerden sürdürülebilir hâle gelir, yöneticiler ve personel için iş süreçleri kolaylaşır.

Özellikler

- Personel yönetimi ve görev takibi
- Güvenli iletişim ve self-servis işlemler

- Personel çözüm merkezi
- Anketler, formlar ve kutlamalar
- Dâhili telefon listesi
- Kurum içi tüm uygulamalar yer alır.

Tüm bu işlemler tek bir mobil platformda birleştirilerek, kullanıcı dostu ve pratik bir deneyim sunar.

Yol Arkadaşım: Yol Arkadaşım, görme engelli bireylerin şehir içi toplu taşıma araçlarını bağımsız ve güvenli şekilde kullanabilmelerini sağlayan yenilikçi bir mobil uygulamadır. Uygulama, sesli yönlendirme, erişilebilir ara yüz ve şoför bilgilendirme sistemleri ile desteklenir.

Özellikler

- Sesli yönlendirme ve komutlarla kullanım
- Yüksek kontrastlı ara yüz, büyük yazı tipleri ve simgeler
- 500 metre çevresindeki durakların sesli listelenmesi
- Seçilen duraktan geçen otobüslerin bilgisi ve sesli aktarımı
- Otobüs şoförüne görme engelli yolcu bilgilendirmesi
- Canlı durak ve varış süresi bildirimleri
- “Bindim” ve “Otobüsüm Gelmedi” seçenekleriyle doğrulama
- Yolculuk süresince durak ve hat takibi, iniş durağı bildirimleri

Görme engelli yolcuların toplu taşımayı daha güvenli ve bağımsız kullanabilmesini sağlayan kapsamlı bir çözüm sunar.

Ben Buradayım: Manisa Büyükşehir Belediyesi'nin “Ben Buradayım” projesi, Alzheimer, demans, zihinsel engelli ve otizmlı bireylerin güvenliğini sağlamak ve ailelerinin endişelerini azaltmak için geliştirilmiş bir sosyal sorumluluk girişimidir. Proje kapsamında 500'den fazla aileye akıllı bileklik teslim edilmiştir.

Özellikler

- Gerçek zamanlı konum takibi ve 3 günlük hareket geçmişi
- Birden fazla aile üyesi tarafından eş zamanlı takip
- Uzun pil ömrü (yaklaşık 1 yıl)
- Sesli uyarılar ve Geofence bildirimleri

- Şifreli iletişim ve kullanıcı dostu ara yüz

Özel gereksinimli bireyler için güvenli ve bağımsız yaşam imkânı sunar.

Kamera Yönetim Sistemi: Toplu taşımada verimlilik ve yolcu deneyimini artırmayı hedefleyen Kamera Yönetim Sistemi, otobüslerdeki yolcu yoğunluğunu anlık olarak takip eden ve yöneten kapsamlı bir çözümdür. Sistem, Niobe AI yapay zekasıyla otobüs kameralarından elde edilen görüntüleri işleyerek yolcu sayımını otomatik olarak gerçekleştirir.

Özellikler

- Otobüslerin anlık yolcu sayısı ve doluluk oranlarını izleme
- Aktif otobüsler ve veri gönderim zamanlarını görüntüleme
- Yeni kameralar ekleme ve mevcutları düzenleme
- Yolcu sayımı için aktif kameraları seçme
- Sayım durumu merkezi olarak kontrol edilebilir

Bu sistem, şehir içi ulaşım yönetimini daha verimli ve akıllı hâle getirir.

Benim Dilim: Manisa Büyükşehir Belediyesi tarafından hayata geçirilen “Benim Dilim” projesi, işitme engelli bireylerin resmi ve özel kurumlarda yaşadığı iletişim sorunlarını ortadan kaldırmak amacıyla ücretsiz görüntülü işaret dili tercümanlığı hizmeti sunar.

Proje İçeriği

- Görüntülü işaret dili tercümanlığı hizmeti
- İnternet sitesi üzerinden başvuru ve randevu oluşturma
- Randevu günü cep telefonuna gönderilen bağlantı ile hizmete erişim
- Noter, hastane, okul, banka ve belediye gibi kurumlarda kullanım
- Uzman tercümanlardan birebir destek

Faydaları

- İşitme engelli bireyler için hızlı ve etkili iletişim
- Resmi işlemlerin doğru ve güvenli şekilde tamamlanması
- Dijital ve kolay erişilebilir hizmet
- Sosyal hayata katılımın artması

Liselim: Liselim, Manisa Büyükşehir Belediyesi tarafından geliştirilen bir sosyal sorumluluk ve dijital kapsayıcılık projesidir. Manisa'daki lise öğrencilerine ücretsiz ve güvenli internet erişimi sağlayarak eğitim ve sosyal gelişimlerini desteklemeyi amaçlar.

Hedefler

- Öğrencilerin eğitim materyallerine dijital erişimini artırmak
- Gençlerin sosyal ve bireysel gelişimlerini desteklemek
- Dijital uçurumu azaltarak teknolojiye eşit erişim sağlamak
- Güvenli internet kullanımı konusunda bilinç oluşturmak

Evde Bakım: Evde bakım ihtiyacı olan yaşlılar, yatağa bağımlı hastalar, özel gereksinimli bireyler ve kendi bakımını yapmakta zorlanan bireylerin sağlık ve kişisel bakım hizmetlerine belediye aracılığıyla kolayca ulaşmasını sağlar.

Hava Kalitesi Takip Sistemi: Hava kalitesini sürekli, güvenilir ve şeffaf şekilde izleyerek vatandaşlara anlık bilgi sunmak ve çevre politikalarına veri desteği sağlamak.

Kapsam

- Hava kirleticilerinin gerçek zamanlı ölçümü
- Vatandaşlara anlaşılır hava kalitesi bilgisi sunulması
- Çevre politikaları için bilimsel veri üretimi
- Halk sağlığı için erken uyarı desteği

Faydalar: Halk sağlığının korunmasına katkı sağlar, çevre bilincini artırır ve daha yaşanabilir şehirler oluşturulmasına destek olur.

Kan Bağışı Platformu *kanbagisi.manisa.bel.tr*

Manisa Büyükşehir Belediyesi tarafından geliştirilen Kan Bağışı Platformu, şehirde kan bağışı kültürünü güçlendirmek ve Türk Kızılayı ile entegre şekilde bağış sürecini dijital ortamda kolaylaştırmak için oluşturulmuştur.

Platform, toplumu ortak bir amaç etrafında birleştirerek daha fazla hayat kurtarmayı ve sağlık alanında dijital dönüşüme katkı sağlamayı hedefler

Kültür Sitesi *kultur.manisa.bel.tr*

Manisa Büyükşehir Belediyesi'nin kültür ve sanat faaliyetlerini dijital ortamda tanıtmak, vatandaşların etkinliklere kolay erişmesini sağlamak ve kültürel etkinliklerden haberdar olmalarını desteklemek.

Platformda etkinlik takvimi, kültür merkezleri ve salon bilgileri, belediye tiyatro ekibi ve oyunları, kültür-sanat haberleri ve duyurular yer alır.

Rakamlarla Manisa: Rakamlarla Manisa, Manisa Büyükşehir Belediyesi Bilgi İşlem Dairesi Başkanlığı tarafından TÜİK verileri temel alınarak oluşturulan bir veri platformudur. Platform; Manisa'nın demografi, ekonomi, eğitim, göç, hukuk ve turizm gibi alanlardaki verilerini güncel ve şeffaf şekilde sunar. Vatandaşlar, öğrenciler ve araştırmacılar için güvenilir bir bilgi kaynağı oluşturarak veriye dayalı karar alma ve şehir planlamasına katkı sağlar.

Adımla Manisa: Adımla Manisa, Manisa Büyükşehir Belediyesi'nin geliştirdiği dijital sağlık projesidir. Amaç, vatandaşların günlük yaşamlarına daha fazla hareket katmak ve sağlıklı yaşam alışkanlıklarını desteklemektir.

Amaç ve Hedefler

- Günlük fiziksel aktiviteyi artırmak ve hareketsiz yaşamın olumsuz etkilerini azaltmak
- Teknoloji ile sağlıklı yaşamı teşvik etmek
- Adım atmayı motive eden ödül sistemi oluşturmak
- Toplumda spor ve hareket bilincini yaygınlaştırmak
- Dijital uygulama üzerinden katılım ve sağlıklı yaşam kültürü geliştirmek

E-Belediye *ebelediye.manisa.bel.tr*

Belediye işlemlerini dijital ortamda hızlı, erişilebilir ve şeffaf şekilde sunarak vatandaşların belediyeye gitmeden işlem yapabilmesini sağlar ve hizmet süreçlerini merkezi olarak yönetir.

İlaçlama Aracım Nerede: Belediye hizmet araçlarının anlık izlenmesini sağlamak, hizmet verilen sokakların geçmiş kayıtlarını vatandaşlarla paylaşmak ve belediye–vatandaş etkileşimini güçlendirerek hizmet süreçlerinde şeffaflık ve güven oluşturmak.

Faydalar

- Anlık Bilgi: Araçların konumunu harita üzerinden izleme
- Şeffaf Hizmet: Geçmiş ve güncel hizmet kayıtlarına erişim
- Katılım: Vatandaşların sürece dahil olması
- Verimlilik: Hizmetlerin daha düzenli ve hesap verebilir yürütülmesi

ManisaNET: Manisa genelinde ücretsiz, güvenli ve sınırsız internet erişimi sağlamak, dijital dönüşümü hızlandırmak ve vatandaşların eğitim, üretim ve kamu hizmetlerine eşit erişimini desteklemek. Ayrıca, afet anlarında kesintisiz iletişimle kriz yönetimini güçlendirmek.

Hedefler

- 17 ilçedeki mahalle ve köylere ücretsiz internet ulaştırmak
- 64 afet toplanma alanında kesintisiz iletişim altyapısı kurmak

- 139 lise çevresi ve 200+ cadde/sokakta öğrenci dostu internet noktaları oluşturmak
- Kırsal bölgelerde eğitim, tarım ve kamu hizmetlerine erişimi kolaylaştırmak
- Gençlerin dijital içeriklere güvenli erişimini sağlamak
- Manisa genelinde dijital erişilebilirliği artırmak

Depo Yönetim Sistemi *envanter.manisa.bel.tr*

Depo ve stok süreçlerini tamamen dijitalleştirerek, ürün giriş-çıkış ve transfer işlemlerini hızlı, hatasız ve kontrollü şekilde yönetmek. Anlık stok durumunu görünür kılarak malzeme eksikliğini önlemek ve yöneticilerin doğru karar almasını desteklemek.

Hedefler

- Tüm birim ve depolarda standart stok yönetimi oluşturmak
- Stok hareketlerini kayıt altına alıp izlenebilir hâle getirmek
- Yetkilendirme ile güvenli bir yapı sağlamak
- Ürünleri seri numarası, kategori ve ölçü birimi ile detaylı takip etmek
- Depolar arası transfer, iade ve fire süreçlerini hızlı yönetmek
- Depo yöneticilerinin ihtiyaç duyduğu bilgilere anlık raporlarla ulaşmasını sağlamak

Şanslı Patiler: Üzüm Süper Uygulaması içindeki Şanslı Patiler modülü, sokakta yaşayan veya kaybolmuş hayvanlar için geliştirilmiş duyarlı bir dijital platformdur. Sahipsiz hayvanlara yuva bulmak, kaybolan evcil hayvanlar için ilan vermek ve yardıma ihtiyacı olan hayvanları ihbar etmek mümkün hale gelir.

Hedefler

- Sokak hayvanlarına hızlı ve güvenilir dijital destek sağlamak
- Barınaklardaki sahiplendirilebilir hayvanlara yeni yuvalar bulmak
- Kaybolan evcil hayvan ilan süreçlerini dijitalleştirmek
- Yaralı veya yardıma muhtaç hayvanlara hızlı müdahale sağlamak
- Hayvanseverleri bilinçlendirmek ve doğru bilgiye erişimi artırmak
- Tüm hayvan işlemlerini tek uygulama üzerinden kolaylaştırmak
- Belediyenin hayvan refahı çalışmalarını görünür ve erişilebilir kılmak

Ulaşım Yönetim Sistemi *uys.manisa.bel.tr*

Ulaşım hizmetlerini daha etkin, hızlı ve şeffaf yönetmek için geliştirilmiş çok modüllü bir dijital yönetim sistemidir. Sistem, Manisa için Ulaşım mobil uygulamasının yönetim paneli olarak çalışır, saha ile merkez arasındaki iletişimi güçlendirir ve operasyonel süreçleri dijitalleştirir.

Hedefler

- Ulaşım süreçlerinde operasyonel verimliliği artırmak
- Mobil uygulama ve merkez arasında entegrasyon sağlamak
- Vatandaş ihbarlarına hızlı ve etkili yanıt vermek
- Dijital raporlama ile karar destek altyapısı oluşturmak
- Kamera sistemleriyle anlık takip ve müdahaleyi hızlandırmak
- Süreçlerin şeffaf ve izlenebilir olmasını sağlamak
- Kullanıcı yönetiminde yetkili erişim kontrolü sağlamak

İtfaiye İstatistik Sistemi *itfaiye.manisa.bel.tr*

Şehir genelinde meydana gelen yangınları anlık olarak takip ederek, itfaiye ekiplerinin doğru zamanda, doğru noktaya ve doğru ekipmanla ulaşmasını sağlamak. Böylece müdahale süresini kısaltmak ve can/mal kayıplarını en aza indirmek.

Hedefler

- Yangına müdahale süresini minimuma indirmek
- Kritik bölgelere öncelikli ekip yönlendirmek
- Olay yönetiminde veri odaklı karar almak
- İtfaiye koordinasyon merkezinin verimliliğini artırmak
- Şehirdeki yangın risk dağılımını analiz etmek
- Geleceğe yönelik planlama ve kaynak tahsisini iyileştirmek

1.C.4 İnsan Kaynakları

Manisa Büyükşehir Belediye Başkanlığı teşkilatı; norm kadro esaslarına uygun olarak genel sekreterlik, genel sekreter yardımcılıkları, daire başkanlıkları ve müdürlüklerden oluşmaktadır. Birimlerin kurulması, kaldırılması veya birleştirilmesi 5216 sayılı kanunun 21'nci maddesi gereğince, Büyükşehir Belediye Meclisinin kararıyla gerçekleşmektedir. Büyükşehir Belediye Başkanlığımızda, 31 Aralık 2025 tarihi itibarı ile 750 memur, 72 sözleşmeli memur, 29 kadrolu işçi ve 4031 hizmet alımı olmak üzere toplamda 4882 personel ile hizmet vermektedir.



Grafik 2. Personellerin Cinsiyete Göre Dağılımı

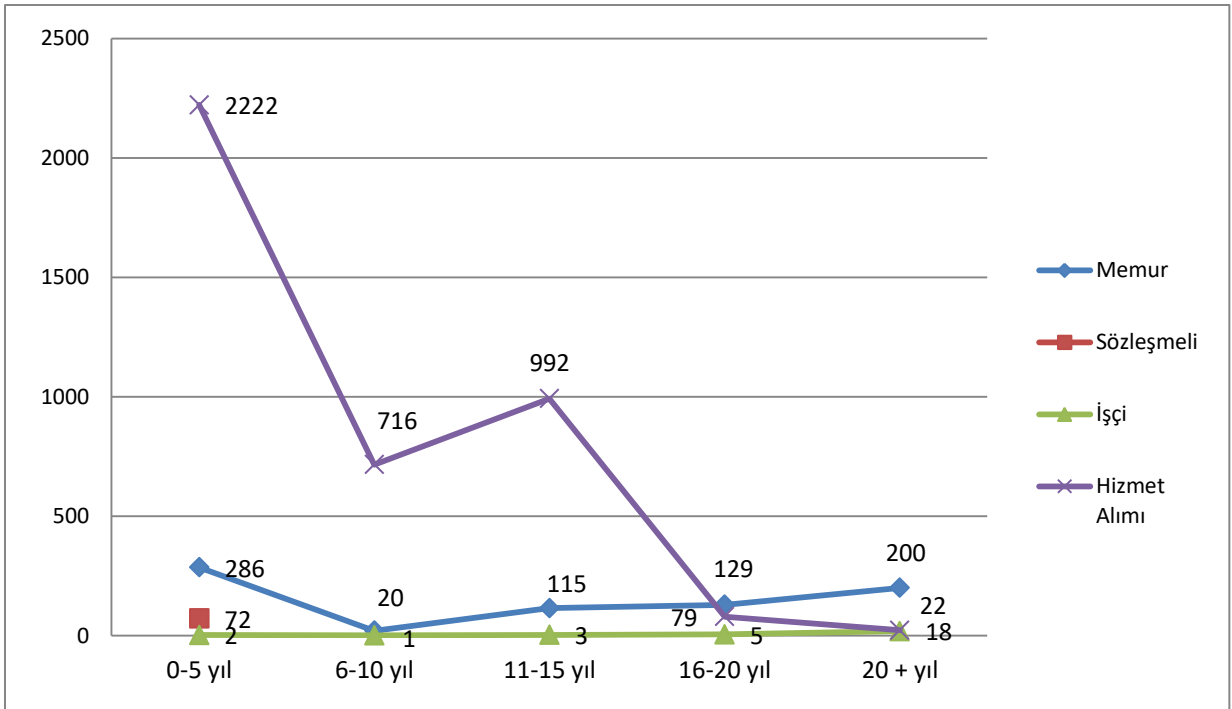

Grafik 3. Personellerin Hizmet Sürelerine Göre Durumu

1.C.4.a Memurlar

Büyükşehir Belediyemizde toplam 750 personel 657 sayılı Devlet Memurlarına Kanunu'na tabi devlet memurları kadrosunda istihdam edilmektedir. Cinsiyetine göre incelendiğinde memurların % 76,67'si erkek,% 23,33'ü kadındır. Memurların eğitim durumuna bakıldığında ağırlıklı olarak önlisans ve lisans mezunu oldukları görülmektedir. 750 memur personelin % 83,74'lük kısmını önlisans, lisans ve yüksek lisans mezunları oluşturmaktadır.

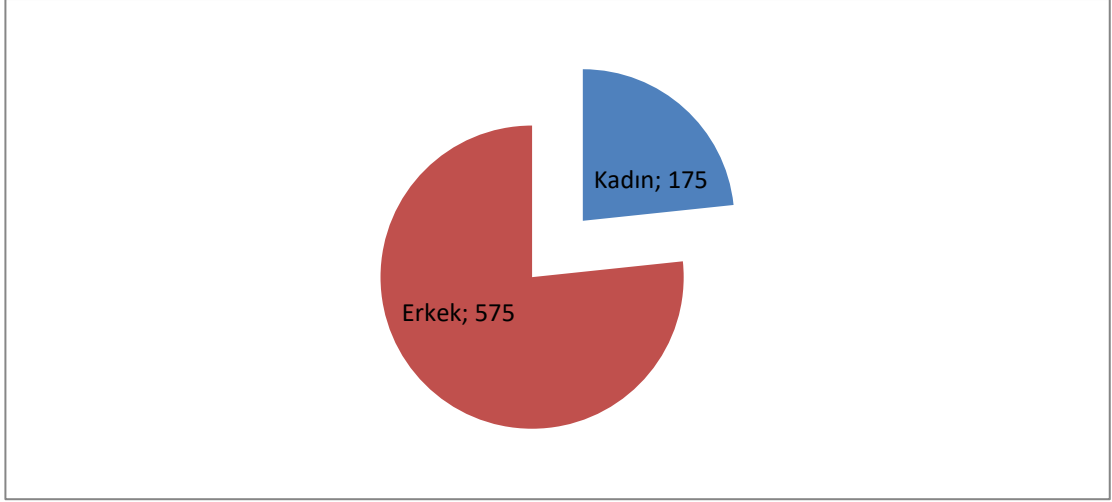

Grafik 4. Manisa Büyükşehir Belediyesi Memur Kadın / Erkek Personel Durumu

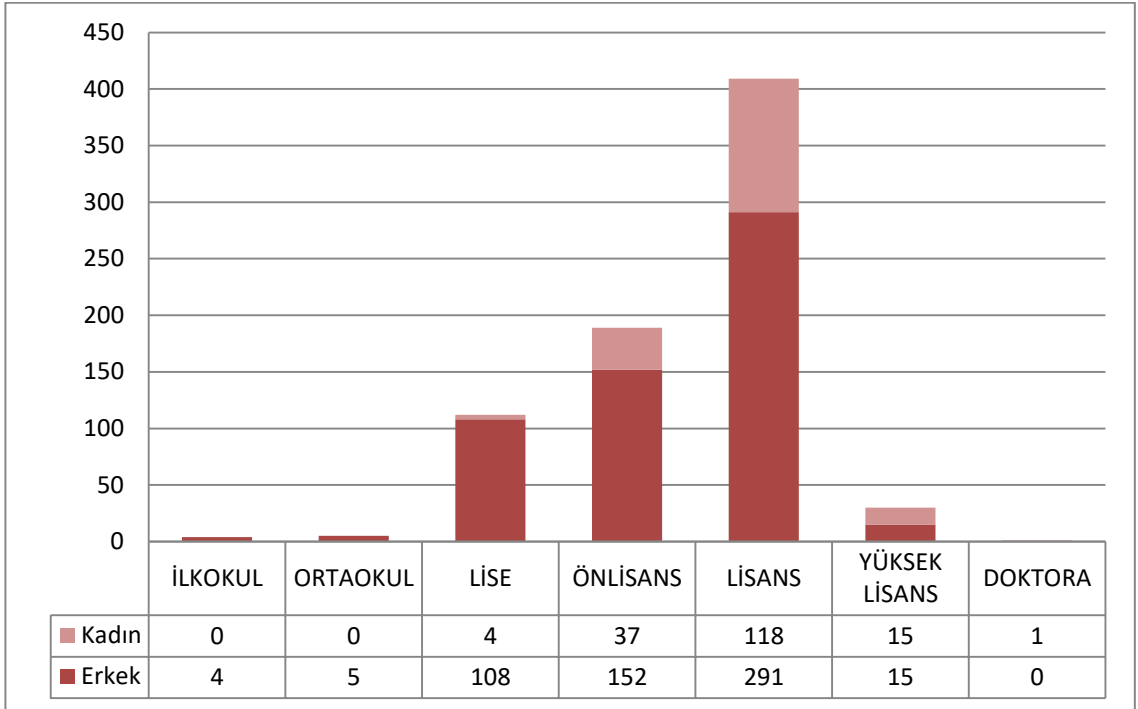

Grafik 5. Manisa Büyükşehir Belediyesi Memur Personel Eğitim Durumu

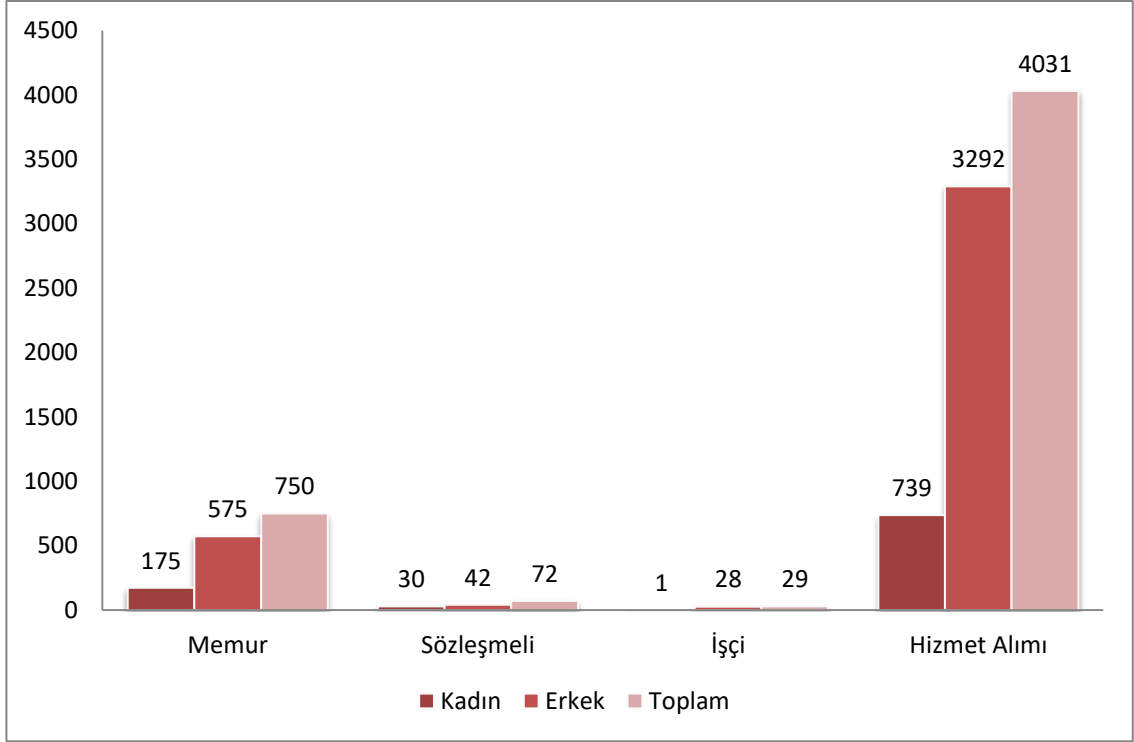

Grafik 6. Personellerin Cinsiyete ve İstihdama Göre Dağılımı

1.C.4.b İşçiler

Manisa Büyükşehir Belediyesi'nde 1 kadın ve 28 erkek olmak üzere toplam 29 personel 4857 sayılı İş Kanunu'na tabi daimi işçi kadrosunda istihdam edilmektedir.

1.C.4.c Sözleşmeli Personel

Manisa Büyükşehir Belediyesinde 5393 sayılı Belediye Kanunu'nun 49. maddesine istinaden 72 sözleşmeli personel istihdam edilmektedir. Toplam sözleşmeli personelin %58,33'ü erkek, %41,67'si kadındır. Sözleşmeli personel olarak çalışmakta olan 72 personelin %94,44'ü ön lisans, lisans ve yüksek lisans, %4,16'sı ise lise dengi okul mezunudur.

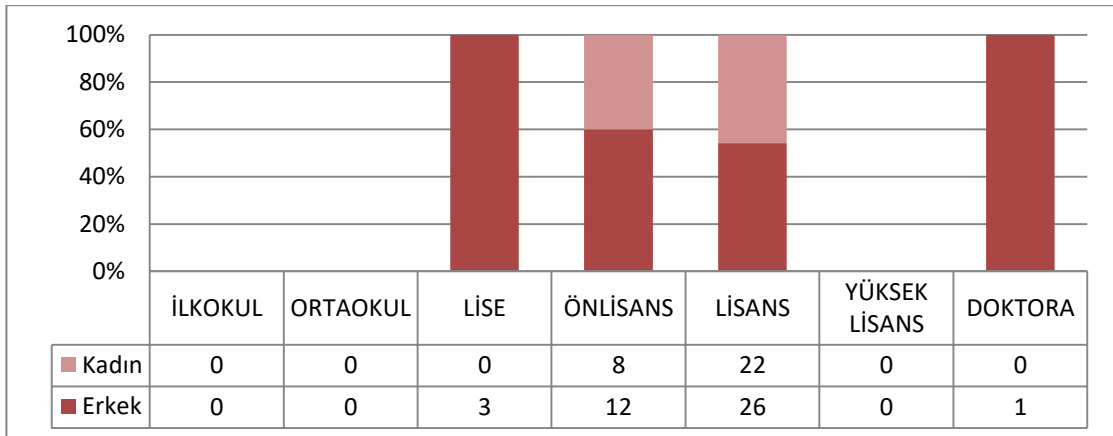

Grafik 7. Eğitim Durumuna Göre Sözleşmeli Personel Durumu

1.C.4.d Hizmet Alımı Personelleri

696 sayılı KHK kapsamında Manisa Büyükşehir Belediyesi bünyesinde 739 kadın, 3292 erkek olmak üzere toplamda 4.031 hizmet alımı personeli istihdam edilmektedir. Hizmet alımı yolu ile istihdam edilen personellerin %81,67'si erkek, %18,33'ü kadındır.

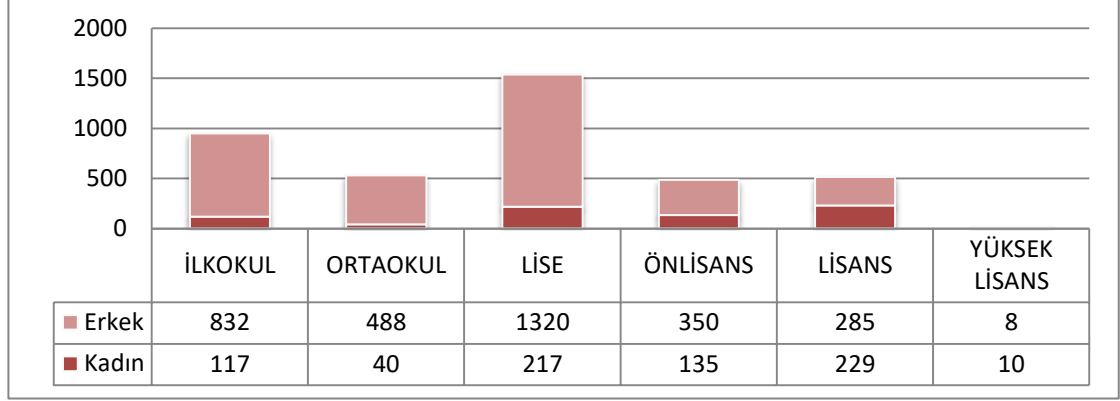

Grafik 8. Eğitim Durumuna Göre Hizmet Alımı Personel Durumu

Tablo 31. Personellerin Daire Başkanlığı ve İstihdama Göre Dağılımı

DAİRELER	MEMUR	SÖZLEŞMELİ	İŞÇİ	TAŞERON	TOPLAM
	MEVCUT	MEVCUT	MEVCUT	MEVCUT	MEVCUT
AFET İŞLERİ VE RİSK YÖNETİMİ DB	10	2	0	7	19
BASIN, YAYIN VE HALKLA İLİŞKİLER DB	5	8	0	104	117
BİLGİ İŞLEM DB	16	4	0	27	47
ÇEVRE KORUMA VE KONTROL DB	10	1	0	5	16
DESTEK HİZMETLERİ DB	16	2	0	50	68
DIŞ İLİŞKİLER DB	6	0	0	9	15
EMLAK VE İSTİMLAK DB	10	4	0	5	19
FEN İŞLERİ DB	49	1	2	443	495
HUKUK MÜŞAVİRLİĞİ	13	1	0	4	18
İÇ DENETİM BİRİMİ BAŞKANLIĞI	3	0	0	0	3
İKLİM DEĞİŞİKLİĞİ VE SIFIR ATIK DB	9	4	0	172	185
İMAR VE ŞEHİRCİLİK DB	51	4	0	44	99
İNSAN KAYNAKLARI VE EĞİTİM DB	19	3	0	15	37
İTFAİYE DB	133	2	16	509	660
İŞLETME VE İŞTİRAKLER DB	21	4	2	145	172
KENT ESTETİĞİ DB	18	2	1	500	521
KIRSAL HİZMETLER DB	13	4	0	44	61
KÜLTÜR, SANAT VE SOSYAL İŞLER DB	17	6	0	208	231
MAKİNE İKMAL BAKIM VE ONARIM DB	15	2	4	64	85
MALİ HİZMETLER DB	80	5	0	11	96
MEZARLIKLAR DB	21	0	1	387	409

MUHTARLIKLAR DB	15	0	0	71	86
ÖZEL KALEM MÜDÜRLÜĞÜ	14	0	0	8	22
VETERİNER İŞLERİ DB	17	4	1	208	230
SAĞLIK VE SOSYAL HİZMETLER DB	15	6	0	275	296
STRATEJİ GELİŞTİRME DB	7	0	0	10	17
REHBERLİK VE TEFTİŞ KURULU BAŞKANLIĞI	3	0	0	1	4
ULAŞIM DB	43	2	2	392	439
YAZI İŞLERİ VE KARARLAR DB	6	1	0	11	18
ZABITA DB	95	0	0	302	397
TOPLAM	750	72	29	4.031	4.882

1.C.5 Sunulan Hizmetler

Çevre ve Sağlık Hizmetleri Yönetimi

- 1.1. Çevre Koruma Hizmetleri
- 1.2. Atık Yönetimi Hizmetleri
- 1.3. Ruhsat ve Denetim Hizmetleri
- 1.4. Temizlik Hizmetleri
- 1.5. Veteriner Halk Sağlığı ve Mezbahaneler Hizmetleri
- 1.6. Sahipsiz Hayvanlar Hizmetleri
- 1.7. Hayvan Sağlığı Hizmetleri
- 1.8. Halk Sağlığı Hizmetleri
- 1.9. Gıda Kontrol Hizmetleri
- 1.10. Sağlık Hizmetleri
- 1.11. Tarımsal Yapılar ve Sulama İşlemleri
- 1.12. Tarımsal Ar-Ge ve Eğitim İşlemleri
- 1.13. Enerji ve Merkezi Isıtma Sistemleri
- 1.14. Cenaze Defin ve Taziye Hizmetleri
- 1.15. Mezarlık Hizmetleri
- 1.16. Yeni Mezarlık Tahsis İşlemleri
- 1.17. Ağaçlandırma, Park ve Yeşil Alanlar
- 1.18. Kent Estetiği ve Proje Hizmetleri
- 1.19. Kent Mobilyaları Üretimi ve Bakım Onarım Hizmetleri

Kültür ve Sosyal Destek Hizmetleri Yönetimi

- 2.1. Spor Faaliyetleri ve Spor Tesisi Hizmetleri
- 2.2. Müze/Kültürel Mekan Hizmetleri
- 2.3. Turizm, Tanıtım ve Dış İlişkiler Hizmetleri
- 2.4. Şehir Tiyatroları ve Sinema Etkinlik Hizmetleri
- 2.5. Kültür ve Sanat Etkinlikleri Hizmetleri
- 2.6. Kadın Danışma Merkezi Hizmeti
- 2.7. Ayni ve Nakdi Yardım Hizmetleri
- 2.8. Aşevi Hizmeti
- 2.9. Sosyal Destek Hizmeti
- 2.10. Öğrenim Yardımı Hizmeti

- 2.11. Mesleki Eğitim Hizmetleri (Eğitim ve Öğretimi Destekleme Kursları)
- 2.12. Mesleki Eğitim ve spor kursları düzenlenme Hizmetleri
- 2.13. Engellilere Sosyal Yardım ve Destek Hizmetleri
- 2.14. Engellilere Yönelik Aile Eğitim Programları Düzenlenme Hizmetleri
- 2.15. Sosyal Rehabilitasyon ve Farkındalık Çalışmaları Hizmetleri

Sürdürülebilir Kent ve Toplum Düzeni Hizmetleri Yönetimi

- 3.1. Altyapı ve Üst Yapı Hizmetleri
- 3.2. Kentsel Tasarım Hizmetleri
- 3.3. Ulaşım Koordinasyon Merkezi Hizmetleri
- 3.4. Trafik Hizmetleri
- 3.5. Ticari Plaka ve Ruhsatlandırma İşlemleri
- 3.6. Toplu Taşıma Hizmetleri
- 3.7. Yolcu ve Yük Terminalleri, Kapalı ve Açık Otoparklar
- 3.8. Ulaşım Planlama Hizmetleri
- 3.9. Coğrafi Bilgi Sistemi ve Kent Bilgi Sistemi
- 3.10. 1/5000 ile 1/25000 Arasındaki Her Ölçekte Nazım İmar Planını Yapmak, İmar Kontrol ve Denetim İşlemleri
- 3.11. Kentsel Dönüşüm İşlemleri
- 3.12. Koruma Uygulama ve Denetim İşlemleri
- 3.13. Sıcak Asfalt ve Sathi Serimi
- 3.14. Yeni Yol Açımı ve Yol Genişletme Hizmetleri
- 3.15. Yol Yama Çalışmaları
- 3.16. Kaldırım Bakım ve Onarım Çalışmaları
- 3.17. Bisiklet Yolları Yapmak
- 3.18. Yollara Yatay İşaretleme ve Önce Yaya Uygulaması
- 3.19. Karla Mücadele Hizmetleri
- 3.20. Kilit Taşı-Bordür Üretimi
- 3.21. Müdahale ve Koordinasyon Hizmetleri
- 3.22. Afet, Arama ve Kurtarma Hizmetleri
- 3.23. İtfaiye ve acil yardım hizmetleri
- 3.24. Hal Yönetim Hizmetleri
- 3.25. Zabıta Denetim Hizmetleri
- 3.26. Kamulaştırma Hizmetleri
- 3.27. Kent Konseyi İşlemleri
- 3.28. Muhtarlık İşleri Hizmetleri
- 3.29. Basın Yayın Hizmetleri
- 3.30. Hakla İlişkiler Hizmetleri
- 3.31. Bilişim ve Teknolojik Hizmetler

1.C.6 Yönetim ve İç Kontrol Sistemi

5216 sayılı Büyükşehir Belediye Kanunu'na göre Büyükşehir Belediye Başkanı, Büyükşehir Belediye İdaresi'nin başı ve tüzel kişiliğinin temsilcisidir. Büyükşehir Belediye Başkanı, ilgili kanunda gösterilen esas ve usullere göre Büyükşehir Belediyesi sınırları içindeki seçmenler tarafından doğrudan seçilir.

Büyükşehir Belediye Meclisi, Büyükşehir Belediyesi'nin karar organıdır ve ilgili kanunda gösterilen esas ve usullere göre seçilen üyelerden oluşur. Büyükşehir Belediye Başkanı Büyükşehir Belediye Meclisi'nin Başkanı olup, Büyükşehir içindeki diğer belediyelerin başkanları, Büyükşehir Belediye Meclisi'nin doğal üyesidir. Büyükşehir Belediye Meclisi, her ayın ikinci haftası önceden meclis tarafından belirlenen günde mutlak toplantı yerinde toplanır.

Büyükşehir Belediye Encümeni, Belediye Başkanı'nın başkanlığında, Belediye Meclisi'nin kendi üyeleri arasından bir yıl için gizli oyla seçeceği beş üye ile biri genel sekreter, biri malî hizmetler birim amiri olmak üzere belediye başkanının her yıl birim amirleri arasından seçeceği beş üyeden oluşur. Belediye Başkanı'nın katılmadığı toplantılarda, encümen toplantılarına genel sekreter başkanlık eder. Büyükşehir Belediyesi Teşkilâtı; norm kadro esaslarına uygun olarak genel sekreterlik, daire başkanlıkları ve müdürlüklerden oluşur. Birimlerin kurulması, kaldırılması veya birleştirilmesi büyükşehir belediyesi meclisinin kararı ile olur.

Büyükşehir Belediyesi'nde hizmetlerin yürütülmesi belediye başkanı adına onun direktifi ve sorumluluğu altında mevzuat hükümlerine, belediyenin amaç ve politikalarına, stratejik plânına ve yıllık programlarına uygun olarak genel sekreter ve yardımcıları tarafından sağlanır. Genel Sekreter, Belediye Başkanı'nın teklifi üzerine Çevre ve Şehircilik Bakanı tarafından atanır.

Rehberlik ve Teftiş Kurulu Başkanlığı ile İç Denetim Başkanlığı mevcut olup belediye birimlerinin denetimini gerçekleştirmektedirler. İçişleri Bakanlığı vesayet denetimi kapsamında genel iş yürütümünü teftiş etmektedir.

İç Kontrol Sistemi

İç kontrol; 5018 sayılı Kamu Mali Yönetimi ve Kontrol Kanunu'nun 56 ncı maddesinde "idarenin amaçlarına, belirlenmiş politikalara ve mevzuata uygun olarak faaliyetlerin etkili, ekonomik ve verimli bir şekilde yürütülmesini, varlık ve kaynakların korunmasını, muhasebe kayıtlarının doğru ve tam olarak tutulmasını, malî bilgi ve yönetim bilgisinin zamanında ve güvenilir olarak üretilmesini sağlamak üzere idare tarafından oluşturulan organizasyon, yöntem ve süreçle iç denetimi kapsayan malî ve diğer kontroller bütünüdür." denilmektedir.

İç kontrol kapsamında Belediyemizin gelir, gider, varlık ve yükümlülüklerinin etkili, ekonomik ve verimli bir şekilde yönetilmesi, faaliyetlerin kanunlara ve ilgili düzenlemelere uygun olarak yürütülmesi, mali karar ve işlemlerde usulsüzlük ve yolsuzluk risklerinin

azaltılması, karar alma süreçlerinde güvenilir bilgi üretilmesi ve kaynakların korunması amaçlanmaktadır.

Bu kapsamda, 5018 sayılı Kanununun 60'ıncı maddesine göre, Strateji Geliştirme Dairesi Başkanlığımız, idarenin iç kontrol sisteminin kurulması, kurumsal yönetim kapasitesinin geliştirilmesi, süreç temelli yönetim anlayışının güçlendirilmesi ve sürdürülebilir bir yönetim yapısının oluşturulması amacıyla çalışmalar yürütmektedir. Ayrıca kalite yönetimi yaklaşımı doğrultusunda daire başkanlıkları ve şube müdürlüklerini kapsayan, süreç bazlı ve tüm çalışanların katılımını esas alan bir yönetim sisteminin oluşturulması hedeflenmektedir.

2025 yılı içerisinde iç kontrol ve kurumsal yönetim kapasitesinin güçlendirilmesi amacıyla Türkiye Belediyeler Birliği ile iş birliği içerisinde yürütülen "Büyükşehirlerde Strateji, İç Kontrol ve Risk Yönetimi Kapasite Geliştirme Programı" kapsamında çalışmalar başlatılmıştır; iç kontrol, risk yönetimi ve süreç yönetimine yönelik kurumsal uygulamaların geliştirilmesine yönelik faaliyetlerimiz devam etmektedir.

İç Denetim

İç denetim, kamu idaresinin çalışmalarına değer katmak ve geliştirmek için kaynakların ekonomiklik, etkililik ve verimlilik esaslarına göre yönetilip yönetilmediğini değerlendirmek ve rehberlik yapmak amacıyla yapılan bağımsız, nesnel güvence sağlama ve danışmanlık faaliyetidir. Bu faaliyetler, idarelerin yönetim ve kontrol yapıları ile malî işlemlerinin risk yönetimi, yönetim ve kontrol süreçlerinin etkinliğini değerlendirmesi ve geliştirilmesi yönünde sistematik, sürekli ve disiplinli bir yaklaşımla, genel kabul görmüş standartlara uygun olarak gerçekleştirmektedir. Büyükşehir Belediye Başkanlığımızda iç denetim faaliyetleri, Büyükşehir Belediye Başkanına bağlı İç Denetim Birimi Başkanlığı tarafından yürütülmektedir. Her yıl İç Denetim Birimi tarafından hazırlanan ve Başkanlık Makamınca onaylanan denetim programıyla, denetime dahil edilen birimlerin faaliyetlerinin ve iç kontrol sisteminin; organizasyon yapısına katkı sağlayıcı bir yaklaşımla analiz edilmesi, eksikliklerinin tespit edilmesi kalite ve uygunluğunun araştırılması amaçlanmaktadır. Denetim sonucunda tespit edilen bulgular ve tavsiye edilen öneriler ilgili birimlerle paylaşılmaktadır. Birimlerden alınan cevaplar sonrasında düzenlenen İç Denetim Raporu, Başkanlık Makamına sunulmaktadır.

2. AMAÇ VE HEDEFLER

2.A TEMEL POLİTİKA VE ÖNCELİKLER

Manisa Büyükşehir Belediyemizin 2025-2029 Stratejik Planı, başta On İkinci Kalkınma Planı olmak üzere, Orta Vadeli Program ve TR33 Bölgesi 2024-2028 Yılı Bölge Planı ve Sürdürülebilir Kalkınma Amaçlarında yer alan 17 hedef analiz edilerek temel politika, misyon, vizyon, stratejik amaç ve hedeflerinin üst politika belgeleri ile çizilen temel çerçeve ile uyumlu olmasına önem verilmiştir.

Tablo 32. Politika Belgelerinin Analizi 12. Kalkınma Planı

12. Kalkınma Planı	
İlgili Bölüm - Referans	Verilen Görev / İhtiyaç
293	Türkiye ekonomisinin mevcut kaynaklarının en etkin şekilde kullanılarak büyüme potansiyelinin artırılması temel önceliklerden olacaktır. Bu kapsamda, verimlilik ve rekabetçiliği odağına alan üretim yapısıyla, sanayi sektörünün tarım ve hizmetler sektörüyle etkileşimini artırarak başat rol üstlendiği ihracata dayalı istikrarlı bir büyüme ile artan refahın adil paylaşımı hedeflenmiştir.
295	Maliye politikası, mali disiplini esas alan, israfi engelleyen bir yaklaşımla yürütülerek enflasyonla mücadelede para politikasını destekleyecektir. Salgın ve afet gibi acil durumların getirdiği mali yüklerin dışında, bütçe gelir-gider dengesinin sağlıklı bir yapıda sürdürülmesi sağlanacaktır.
297	Net sıfır emisyon hedefleri doğrultusunda iklim değişikliğiyle mücadelenin ekonomiye maliyetlerini en aza indirecek ve dijital dönüşümle birlikte yeşil dönüşümün getirdiği fırsatlardan azami düzeyde faydalanılmasını sağlayacak düzenlemeler hayata geçirilecektir
322	Hizmetlerin niteliği ve çeşitliliği artırılarak turizm sektöründeki kazanımlar daha ileri bir seviyeye çıkarılacaktır. Türkiye'nin uluslararası bir çekim merkezi ve dünya markası olması doğrultusunda yeni yaklaşım ve uygulamalar hayata geçirilecektir. Sektörün uluslararası pazarda önemli bir varış noktası haline gelmesi ve cari işlemler dengesine katkısının artması sağlanacaktır.
326	Maliye politikası mali disiplini temel alan, harcamaları rasyonelleştiren, nitelikli büyümeyi destekleyen ve kaynakların sürdürülebilirliğine, etkinlik ve verimlilik ilkesine dayanan bir yaklaşım çerçevesinde uygulanacaktır. Gelir dağılımında adaletin güçlendirilmesi ve sürdürülebilir gelirlerin artırılması için verginin tabana yayılması amacı doğrultusunda politikalar geliştirilecektir.
327	Mahalli idarelerde yönetim süreçleri geliştirilecek, insan kaynağının niteliği artırılacak, harcama sorumlulukları, gelir kapasiteleri ve borçlanmaya ilişkin mevzuat ve uygulamalar sürdürülebilirlik çerçevesinde gözden geçirilecektir.
397.5	Kamu hizmetlerinde dijital uygulamalar yaygınlaştırılacak, muhasebe ve harcama sistemlerinin bilişim altyapısı güçlendirilecek, ortaya çıkacak yeni hizmetlerin mevcut kamu idarelerince yerine getirilmesi sağlanacak ve böylece kamu harcamalarında verimlilik artırılacaktır.
397.6	Kamu ihale mevzuatı uluslararası norm ve standartlara uyumlu olacak şekilde dijitalleşmeyi, yenilikçiliği ve sürdürülebilirliği destekleyen ve önceleyen satın alma yaklaşımıyla güncellenecek, sektörel kamu alımları düzenlemesi hayata geçirilecektir
400.2	Teknolojik gelişmelerden yararlanılarak vergi idaresinin dijital kapasitesi artırılacak, kamu kurumları arasındaki koordinasyon güçlendirilecektir.

400.4	Mükelleflere sunulan hizmetlerin ve uygulamaların etkinliği artırılacak, son teknolojik gelişmeleri kapsayan yeni nesil iletişim kanalları kullanılarak mükelleflere 7/24 gerçek zamanlı hizmet sunulması sağlanacaktır.
398.2	Enerji tüketiminde verimliliğin artırılması, iklim değişikliği ve çevre kirliliği ile mücadele edilmesine yönelik vergi uygulamalarına devam edilecektir.
399	Vergi sosyolojisi dikkate alınarak gönüllü uyum, öngörülebilirlik ve şeffaflık ilkeleri çerçevesinde vergi hizmetleri geliştirilecektir.
401	Gelirin dengeli dağılımı gözetilerek vergi adaletinin güçlendirilmesi, vergi tabanının genişletilmesi ve vergi tahsilatının artırılması sağlanacaktır.
401.1	Vergi harcamaları gözden geçirilecek, etkin olmayan istisna, muafiyet ve indirimler kaldırılacaktır.
401.3	Kamu gelirlerinin tahsilat performansı artırılacak, vergi cezaları caydırıcılığı güçlendirecek şekilde gözden geçirilecektir.
402	Yerel yönetimlerde kaynakların daha etkin kullanımı sağlanacak ve mali sürdürülebilirlik güçlendirilecektir
402.2	Yerel yönetimlerin gelirleri içerisinde öz gelirlerinin payını artırmaları sağlanacaktır.
491.4	Örtü altı yetiştiriciliğine yönelik mevcut seraların modernize edilmesine ve modern seraların kurulmasına yatırım ve işletme finansman desteği sağlanacak, jeotermal sera organize tarım bölgesi sayısı artırılacaktır.
495.1	Tarım ürünleri soğuk zincir lojistik altyapısının iyileştirilmesine yönelik çalışmalara devam edilecektir.
495.2	Tarım ve sanayi etkileşiminin güçlendirilmesi amacıyla sözleşmeli üretim desteklenerek yaygınlaştırılacaktır.
505.1	Uzaktan algılama teknolojisi ile coğrafi bilgi sistemi tabanlı tekniklerin sulama programlarının oluşturulmasında kullanımına yönelik Ar-Ge faaliyetleri yürütülecektir.
532.8	Kamu yatırımları için proje hazırlık, uygulama, izleme ve değerlendirme konularında standart rehberler hazırlanacak, eğitim programları düzenlenecektir.
581.3	Ulusal siber güvenlik faaliyetlerinin en üst seviye koordinasyonu sağlanacak, bu kapsamda kurumlar arası iş birliğini tesis edecek etkin bir koordinasyon ve idare yapısı oluşturulacaktır.
581.4	Kritik altyapılarda bilgi güvenliği yönetim sistemi kurulmasına yönelik usul ve esaslar belirlenerek hayata geçirilecektir.
582.3	Başta kamu kurumları olmak üzere yerli siber güvenlik ürünlerinin kullanımı artırılacaktır.
605.3	Şehir içi ve şehirlerarası ulaşım tesisleri ve altyapıları afetlere karşı güvenli hale getirmek için risk analizleri yapılarak ihtiyaç duyulan güçlendirme ve tadilat projeleri tamamlanacaktır.
605.4	İller özelinde acil ulaşım ve tahliye yollarına ait tasarım standartları tespit edilecek, afet durumunda bölgeye acil erişim planları belirlenecektir.
641.2	Kamu alımlarında pazarlık usulünün sadece ivedi ve öngörülme hallerle sınırlı olarak yerinde kullanılmasına yönelik kontrol mekanizmaları kurulacak, idarelerin rekabetçi ihale usullerini kullanmaları sağlanacak, yeni ihale usullerinin geliştirilmesi çalışmaları yürütülecektir.
640	İş sağlığı ve güvenliği hizmetlerinin kalitesi teknolojik gelişmeler ve güncel eğilimlerle uyumlu olacak şekilde artırılacaktır.
653	Ailenin korunması ve güçlendirilmesine yönelik toplumsal yapıyı ilgilendiren her alanda aile dostu politikalar kapsayıcı, bütüncül ve katılımcı bir şekilde geliştirilerek uygulanacaktır. Plan döneminde ailede refah ve yaşam kalitesinin en üst düzeye çıkarılması, kuşaklararası dayanışma ve iş birliğinin geliştirilmesi, aileye yönelik hizmetlerin nitelik, nicelik ve etkinliğinin artırılması ile aile içi şiddete müsamaha gösterilmemesine yönelik politika ve tedbirler hayata geçirilecektir.

707.4	Evde sağlık hizmetleri güçlendirilecek ve izleme takip sistemi geliştirilecektir.
746	Gençlerin fiziki, sosyal ve muhakeme yönüyle gelişimleri ile yenilikçi ve girişimci niteliklerini destekleyen bilim, sanat, kültür ve spor faaliyetlerine katılımları özendirilecektir.
746.3	Gençlik merkezleri ile genç ofislerin sayısı ihtiyaca göre artırılacak ve benzer faaliyetler yürütülen kuruluşlarla ortaklıklar geliştirilecektir.
746.5	Gençlerin proje ve faaliyetlere katılımları artırılarak sorumluluk alma ve liderlik becerilerinin geliştirilmesine yönelik faaliyetler yaygınlaştırılacaktır
767	Sosyal hizmetler ve yardımlar arasındaki bağ güçlendirilecektir.
771	Sosyal yardım sisteminin etkinliği artırılacaktır.
771.4	Yerel yönetimler ile merkezi yönetim arasında entegrasyon geliştirilecek ve veri paylaşımı sağlanacaktır.
779	Kültür ve sanat mirasımızın zenginlik ve çeşitliliğinin korunup geliştirilerek gelecek nesillere aktarılması, milli kültür ve kadim medeniyetimizin ortak değerleri etrafında toplumsal bütünlüğün ve dayanışmanın güçlendirilmesi, kültür ve sanat faaliyetlerinin toplum genelinde yaygınlaştırılarak kalkınmadaki çok boyutlu etkisinin artırılması temel amaçtır.
780	Yurt içi ve yurt dışındaki kültür mirasımız; toplumun kültür, tarih ve estetik bilincini geliştirecek, kültür turizmine katkı sağlayacak ve afet riskini dikkate alacak şekilde korunacak, taşınmaz vakıf kültür varlıklarına vakfiye şartları doğrultusunda işlevsellik kazandırılacaktır.
780.1	Yurt içi ve yurt dışında taşınmaz kültür varlıklarımızın ihyasına yönelik bakım, onarım ve yenileme faaliyetleri nitelik ve nicelik olarak geliştirilecektir.
780.2	Tarihi kent dokularına yönelik kentsel tasarımlar yapılacak, tarihi kent bölgeleri bu tasarımlara göre bütüncül anlayışla iyileştirilecektir.
781.	Kültürel altyapı unsurlarının daha verimli ve etkili kullanılabilmesi için mimarisi, işletme ve yönetim modeli işlevsel hale getirilecek, farklı etkinliklere imkân veren esnek mekânsal tasarımlar geliştirilecektir.
782.1	Yerel yönetimler ve ilgili kamu kurumlarının, şehre kimlik katan önemli mekânlara ilişkin markalaştırma uygulamaları teşvik edilip yaygınlaştırılacaktır.
783.2.	Okuma kültürünün oluşturulması ve yaygınlaştırılması amacıyla kütüphanecilik hizmetleri geliştirilecek, yeni teknolojiler ve yönetim yaklaşımlarından da istifade edilerek kütüphaneler mekânsal ve işlevsel olarak yeniden yapılandırılacaktır.
807.1	Yerel yönetimlerin sağlıklı yaşlının, sosyal olarak etkinlik yapabileceği merkezler açması özendirilecektir.
807.2	Yerel yönetimlerin özellikle yalnız yaşayan yaşlı bireyleri izlemesi ve destek hizmetleri sunması sağlanacaktır.
840	Afet risklerinin azaltılması ve afet sonrası müdahalenin daha hızlı ve etkin yapılmasını sağlayacak yeni teknik ve teknolojilerin geliştirilmesine yönelik Ar-Ge çalışmaları artırılacaktır.
852.2	İmar uygulamalarında vatandaş katılımı ile şeffaflık ve hakkaniyet ilkelerini esas alan yeni imar uygulama yöntemleri geliştirilecektir.
857	Yerel yönetimlerin akıllı şehir uygulamaları yerel ihtiyaçlara göre belirlenen öncelikler ve geliştirilen standartlar çerçevesinde gerçekleştirilecek, uygulamalarda yerli ürünlerin kullanımı yaygınlaştırılacaktır.
857.1	Yerel yönetimlerin akıllı şehir uygulamalarını hayata geçirme kapasiteleri artırılacaktır.

857.2	Yerel ihtiyaçlara göre belirlenen öncelikler ve geliştirilen standartlar çerçevesinde yerel yönetimlerde akıllı şehir uygulamaları yaygınlaştırılacak, yerli ürün ve teknoloji oranları kaynak tahsisinde dikkate alınacaktır.
883.1	Yerel yönetimlerin finanse etmekte zorlandıkları katı atık yönetim projelerini desteklemek amacıyla yürütülen “Katı Atık Programı”nın yaygınlaştırılması sağlanacaktır.
884	Mekânsal planlar ile ulaşım planlarının bütüncül bir şekilde ele alınması sağlanacak; bölge planları ile kentsel ulaşım ana planları eşgüdüm içerisinde oluşturulacak, kent içi raylı sistem projelerine ilişkin mevzuat düzenlemesi yapılacaktır.
884.3	Kentiçi raylı sistem projelerinin incelenmesi, değerlendirilmesi ve Ulaştırma ve Altyapı Bakanlığı tarafından devralınmasına ilişkin mevzuat hazırlanacak, istatistiki veri altyapısı oluşturulacaktır.
885.4	Büyükşehirler başta olmak üzere, kentiçi ulaşım ağının daha verimli kullanılabilmesi, trafik güvenliğinin artırılması, ulaşım talebinin doğru şekilde yönetilebilmesi ve daha etkin planlama yapılabilmesini teminen ulusal akıllı ulaşım sistemi (AUS) mimarisine uyumlu uygulamalar yaygınlaştırılacak, dinamik yolcu, sürücü ve yaya bilgilendirme sistemleri ile katılımcı ulusal akıllı ulaşım sistemi (K-AUS) kuruluşlarına devam edilecektir.
886	Kentiçi ulaşım sistemlerinin afetlere karşı dirençli olması sağlanacaktır
895	Kırsal kesimde üretken işgücü oluşturularak ekonominin canlandırılması, sürdürülebilir doğal kaynak yönetiminin sağlanması ve yaşam kalitesinin artırılması suretiyle nüfusun kırsalda tutundurulması temel amaçtır.
896	Yöreye ve mekâna özgü özellikler dikkate alınarak kırsal alanlarda yaşam kalitesinin artırılması için kamu hizmet sunumu iyileştirilecektir.
896.1	Kır ve kentin etkileşimini sağlayan ulaşım, iletişim ve enerji altyapısı güçlendirilecek, Köylerin Altyapısının Desteklenmesi Projesi (KÖYDES) kapsamında köylerde ulaşım, kanalizasyon, içme suyu ve atık su altyapısının iyileştirilmesi sağlanacak, suyun etkin kullanılmasına yönelik proje ve uygulamalar sürdürülecektir.
897	Kırsalda nüfus kaybını önlemek ve tersine göçü sağlamak için beşeri ve sosyal sermaye geliştirilerek istihdam imkânları iyileştirilecek ve ekonominin çeşitlendirilmesi yoluyla kırsal alanların çekiciliği artırılacaktır.
897.1.	Kırsalda başta kadınlar ve gençler olmak üzere özel politika gerektiren gruplara yönelik yenilikçi sosyal programlar hayata geçirilecektir.
897.4.	Kırsalda üretici örgütlerinin güçlendirilmesi ve kooperatifçiliğin etkinleştirilmesi amacıyla ilgili mevzuatta iyileştirmeler gerçekleştirilecektir.
898.	Kırsal kalkınma destekleri çiftçi ve üretkenlik odaklı programlanacak, uygulanan farklı destekler arasında koordinasyon sağlanarak uygulamada tamamlayıcılık ve etkinlik artırılacaktır.
910.	Kamu hizmetlerinin katılımcı, kapsayıcı, hesap verebilir, şeffaf, adil, hızlı, kaliteli, vatandaş memnuniyetini esas alan ve sivil toplumu destekleyecek şekilde bütüncül bir anlayışla sunulması, vatandaşların kamu kurumlarına olan güveninin artırılması amacıyla iyi yönetim ilkeleri ve kamu yönetiminde dürüstlük odaklı anlayışın benimsenmesi Plan döneminin temel hedeflerindedir.
917.4	Elektronik tebligat yaygınlaştırılacak ve bu konuda vatandaşların farkındalığı artırılacaktır.
942.	Kamu idarelerinde strateji geliştirme birimlerinin kapasitesi güçlendirilecektir.
943.	Kamu idarelerinde iç kontrol sistemleri ve iç denetim uygulamalarının etkinliği güçlendirilecektir.
943.1	Kamu idarelerinde iç kontrol sistemlerinin ve iç denetim uygulamalarının etkinliğini artırmaya yönelik eğitim ve rehberlik faaliyetleri yoluyla kurumsal kapasite geliştirilecektir.

950.	Yerel yönetimlerin vatandaş memnuniyetini gözeten, etkin, hızlı ve kaliteli hizmet sunabilen, afetlere hazırlıklı, iklim değişikliğine dirençli, çevrenin korunmasını önceleyen, teknolojik gelişmelere uyum sağlayan, katılımcı, şeffaf, hesap verebilir ve mali sürdürülebilirliği sağlayan bir yapıya kavuşturulması temel amaçtır.
952.	Yerel yönetimlerde insan kaynağının uzmanlaşma düzeyi ve kapasitesi artırılacaktır.
953	Belediyelerin karar alma süreçlerinde vatandaşların ve muhtarların katılım rolü güçlendirilecektir.
954	Yerel yönetimlerin hizmet sunumlarını etkinleştirmeye yönelik görev, yetki ve hizmet alanının yeniden yapılanması sağlanacaktır.
954.4	Büyükşehir belediyeleriyle büyükşehir ilçe belediyeleri arasında koordinasyon eksikliği nedeniyle ortaya çıkan hizmet aksamalarının giderilmesi için gerekli çalışmalar yürütülecektir.
955	Yerel yönetimlerin afetlerle ve iklim değişikliği ile mücadele kapasitesinin geliştirilmesi sağlanacaktır.
956	Yerel yönetimlerin girişimciliğin geliştirilmesine yönelik kapasiteleri artırılacaktır.
956.1	Yerel yönetimlerin üretim ve pazarlamaya yönelik kuracağı yapılara destek sağlanacaktır.
957	Sahipsiz hayvanların şehir hayatını olumsuz etkilemeyecek şekilde yerel yönetimlerin daha etkin çalışmasını sağlayacak uygulamalar hayata geçirilecektir.
957 1	Yerel yönetimlerin şehirlerdeki sahipsiz hayvanların sağlık, beslenme ve barınma ihtiyaçlarına yönelik faaliyetlerinde birlik modeli dâhil alternatif yöntemler geliştirilerek bu çerçevedeki projeleri desteklenecektir.
959	Kamu sektöründe stratejik insan kaynakları yönetimi geliştirilecektir.
960	Kamu personelinin verimliliğinin artırılmasına yönelik çalışmalar yapılarak iyi uygulamalar yaygınlaştırılacaktır.
960.1	Kamu sektöründe esnek çalışma modellerinin uygulanmasına yönelik mevzuat çalışmaları yapılacaktır.

Tablo 33. Politika Belgelerinin Analizi Orta Vadeli Program (2025-2027)

Orta Vadeli Program (2025-2027)	
TEMEL AMAÇLAR	Enflasyonla mücadelede para, maliye ve gelirler politikalarının birbirini destekler nitelikte kararlı bir şekilde uygulanması sürdürülecektir. Kamu maliyesinde deprem kaynaklı ihtiyaçlar karşılanırken mali disiplin fiyat istikrarını destekleyen bir çıpa olarak korunacaktır. Finansal istikrar dezenflasyon sürecini destekleyecek şekilde güçlendirilecektir.
TEMEL AMAÇLAR	Program döneminde, deprem hariç harcamaları kontrol altında tutmaya yönelik önlemler alınmaya devam edilecek, kamu açığı kademeli olarak düşürülecek ve mali disiplin güçlendirilecektir
KAMU MALİYESİ POLİTİKA VE TEDBİRLER	2023 yılı Şubat ayında meydana gelen depremlerin yol açtığı hasarın telafi edilmesi ve afet risklerinin azaltılması için gerekli önlemler alınmaya devam edilecektir.
KAMU MALİYESİ POLİTİKA VE TEDBİRLER	Kamu harcama politikasının, belirlenen politika öncelikleri ve kamu idarelerine tahsis edilen ödenek tavanları doğrultusunda çok yıllık bütçeleme yaklaşımı içerisinde yürütülmesi esas olacaktır.

KAMU MALİYESİ POLİTİKA VE TEDBİRLER	Kaynak kullanımında etkinliğin ve verimliliğin artırılması amacıyla harcamalar sistematik olarak gözden geçirilmeye devam edilecek, verimsiz harcama alanları tasfiye edilecektir.
KAMU MALİYESİ POLİTİKA VE TEDBİRLER	Kamu hizmetleri verimlilik ve tasarruf anlayışıyla yürütülecek, tasarruf tedbirlerine uyum kurumsallaştırılacak ve izlenecektir.
KAMU MALİYESİ POLİTİKA VE TEDBİRLER	Kamu yatırım programında rasyonelleştirme çalışmaları yapılmak suretiyle kısa sürede tamamlanarak ekonomik ve sosyal fayda üretecek yatırımlar önceliklendirilecektir.
KAMU MALİYESİ POLİTİKA VE TEDBİRLER	Kamu ihale mevzuatı uluslararası norm ve standartlara uyumlu olacak şekilde dijitalleşmeyi, yenilikçiliği ve sürdürülebilirliği destekleyen ve önceleyen satın alma yaklaşımıyla güncellenecek, sektörel kamu alımları düzenlemesi hayata geçirilecektir.
KAMU MALİYESİ POLİTİKA VE TEDBİRLER	Kamu taşıtlarının kullanımı ihtiyaç analizleri çerçevesinde sistematik olarak gözden geçirilecek, taşıt ihtiyaçları öncelikle geçici tahsisle ya da ihtiyaç fazlası taşıtların devri suretiyle karşılanacak ve yeni taşıt edinimlerinde ekonomiklik gözetilerek yerli üretim ile çevreci araçlara öncelik verilecektir.
KAMU MALİYESİ POLİTİKA VE TEDBİRLER	Kamu idarelerinin mali yönetim ve kontrol alanındaki uygulamalarının etkinliği artırılabilecek, iç denetim birimlerinin idari kapasiteleri güçlendirilecek ve iç kontrol sistemlerinin izlenmesi ve değerlendirilmesi faaliyetleri yaygınlaştırılacaktır.
KAMU MALİYESİ POLİTİKA VE TEDBİRLER	Bütünleşik Kamu Mali Yönetim Bilişim Sisteminin işlevlerinden biri olan e-tahsilat uygulaması yaygınlaştırılacak, kamu gelirlerinin tahakkuka dayalı olarak elektronik ortamda tahsil edilmesi sağlanacaktır.
KAMU MALİYESİ POLİTİKA VE TEDBİRLER	Yapay zekâ destekli muhasebe sistemleriyle mevzuasosta aykırı harcamalar tespit edilecek ve risk odaklı denetim altyapısı güçlendirilecektir.
KAMU MALİYESİ POLİTİKA VE TEDBİRLER	Kamu mali yönetiminde sürdürülebilir ve sağlıklı gelir kaynaklarının artırılması için vergi tabanının genişletilmesi ve vergilemede gönüllü uyumun artırılmasına yönelik çalışmalar sürdürülecektir.
KAMU MALİYESİ POLİTİKA VE TEDBİRLER	Verginin tam ve zamanında ödenmesinde etkili olan mükellef davranışları ve vergiye uyum sorunları analiz edilerek uyum düzeyini artırmaya katkı sağlayacak geliştirilecektir.
KAMU MALİYESİ POLİTİKA VE TEDBİRLER	Vergi harcamaları gözden geçirilecek, etkin olmayan istisna, muafiyet ve indirimler kaldırılacaktır.

KAMU MALİYESİ POLİTİKA VE TEDBİRLER	Kamu gelirlerine yönelik tahsilat performansı artırılacak, vergi cezaları caydırıcılığı güçlendirecek şekilde gözden geçirilecektir.
KAMU MALİYESİ POLİTİKA VE TEDBİRLER	Mükelleflere sunulan hizmetlerin ve uygulamaların etkinliği artırılacak, son teknolojik gelişmeleri kapsayan yeni nesil iletişim kanalları kullanılarak mükelleflere 7/24 gerçek zamanlı hizmet sunulması sağlanacaktır.
KAMU MALİYESİ POLİTİKA VE TEDBİRLER	Kayıt dışılıkla mücadele, teknolojik imkânlardan daha çok faydalanılarak tüm tarafların etkin katılımıyla yürütülecektir.
KAMU MALİYESİ POLİTİKA VE TEDBİRLER	Kayıt dışılığı azaltmaya yönelik denetim faaliyetlerine ve tahsilatta etkinliğin artırılmasına devam edilecektir.
AFET YÖNETİMİ	Yerleşim yerlerinin ve toplumun afetlere karşı dirençliliğinin artırılması, afet risk ve zararlarının azaltılarak can ve mal kayıplarının asgari düzeye indirilmesi, afet yönetiminin tüm süreçlerinin etkin bir şekilde yürütülmesinde gerekli finansmanın sağlanması temel amaçtır.
AFET YÖNETİMİ	Afet riski taşıyan bölgelerde kapsayıcı, sağlıklı, güvenli ve dirençli yaşam alanları altyapı ve üstyapı tesisleriyle bir bütün olarak planlanarak sürdürülebilir bir çevrede ve sosyal konut standartlarına uygun şekilde inşa edilecektir.
AFET YÖNETİMİ	Yeterli, güvenli ve kapsayıcı konuta erişimin sağlanması esasıyla başta İstanbul olmak üzere yerel yönetimlerle iş birliği halinde kentsel dönüşüm projelerinin gerçekleştirilmesine hız verilecektir.
AFET YÖNETİMİ	Sosyal konut üretiminde afet riski yüksek olan bölgelere öncelik verilecek, kapsayıcı, sağlıklı, güvenli ve dirençli yaşam alanları altyapı ve üstyapı tesisleriyle bir bütün olarak planlanarak inşa edilecektir.
AFET YÖNETİMİ	Eğitim ve sağlık başta olmak üzere kamu hizmetlerinin sunulduğu yapıların afet ve olağanüstü durumlara karşı hazırlık durumu güçlendirilecektir.
AFET YÖNETİMİ	Erken uyarı amaçlı veri analizini, afetlerin izlenmesini, komuta ve sevkıyatı sağlamak üzere teknolojik altyapı geliştirilecektir.
AFET YÖNETİMİ	Afet ve acil durumlara müdahaleye yönelik teknik ve beşeri kapasite geliştirilecek, kesintisiz güvenli haberleşme sistemi altyapısının kurulumu tamamlanacaktır.
AFET YÖNETİMİ	Afet ve acil durumlarda kullanılacak toplanma ve barınma alanlarının standartları geliştirilecek ve sayıları artırılacaktır.
YEŞİL DÖNÜŞÜM POLİTİKA VE TEDBİRLER	Sıfır atık uygulamaları yaygınlaştırılacaktır.

YEŞİL DÖNÜŞÜM POLİTİKA VE TEDBİRLER	Avrupa Yeşil Mutabakatı kapsamında firmalara yönelik kaynak, süreç ve enerji verimliliği ile dijitalleşme gibi konularda sektörel yol haritaları hazırlanacak, farkındalık artırma çalışmaları yürütülecektir.
YEŞİL DÖNÜŞÜM POLİTİKA VE TEDBİRLER	Kentiçi ulaşımda düşük karbonlu sistemlere geçişi kolaylaştıracak, ulaşımın sürdürülebilirliğine yönelik projeler hayata geçirilecektir.
YEŞİL DÖNÜŞÜM POLİTİKA VE TEDBİRLER	İklim değişikliğine dayanıklı tarım uygulamaları ve yeni teknolojiler yaygınlaştırılarak toprak ve su kaynaklarının daha etkin kullanımı sağlanacaktır.
DİJİTAL DÖNÜŞÜM POLİTİKA VE TEDBİRLER	Enerji yoğunluğu yüksek batarya teknolojileri, bağlantılı araçlar, tam otonom (sürücüsüz) mobilite sistemleri ve ray ötesi sistemler gibi yeni nesil enerji ve ulaşım sistemlerindeki teknolojik kabiliyetler ve yatırımlar artırılacaktır.
DİJİTAL DÖNÜŞÜM POLİTİKA VE TEDBİRLER	Kamu kurumlarının bilgi ve işlem teknolojileri ürün ve hizmet alımlarında maliyet etkinliği sağlanarak yenilikçilik ve yerli katma değer artırılacaktır.
DİJİTAL DÖNÜŞÜM POLİTİKA VE TEDBİRLER	Devlet Kapısı üzerinden sunulan belediye hizmetlerinin standardizasyonu sağlanacak ve e-Devlet Kapısında kullanımı kolaylaştırılacaktır.
İŞ VE YATIRIM ORTAMI POLİTİKA VE TEDBİRLER	Yatırımlara ilişkin izin, lisans, ruhsat gibi işlemleri sonuçlandırma süreleri kısaltılacaktır.
İŞ VE YATIRIM ORTAMI POLİTİKA VE TEDBİRLER	Proje Bazlı Teşvik sistemi nitelikli yatırım konularına odaklanacak, nitelikli alanlardaki yatırımlar bütüncül bir şekilde desteklenecektir.
İŞ VE YATIRIM ORTAMI POLİTİKA VE TEDBİRLER	Proje Bazlı Teşvik sistemi nitelikli yatırım konularına odaklanacak, nitelikli alanlardaki yatırımlar bütüncül bir şekilde desteklenecektir.
İSTİHDAM POLİTİKA VE TEDBİRLER	Dijital ve yeşil dönüşümle değişen işgücü piyasasına kadınların tam, eşit, güvenceli ve etkin katılımlarının sağlanması ve bu kapsamda ihtiyaç duyulacak yeni beceri ve yeteneklerin kadınlara ve kız çocuklarına kazandırılması için özel programlar geliştirilecek ve kadınların işgücüne katılımlarını artıracak girişimcilik, finansal okuryazarlık, kooperatifçilik gibi alanlarda programlar, kapsamları genişletilerek yaygınlaştırılacaktır.

Tablo 34. Politika Belgelerinin Analizi Zafer Kalkınma Ajansı

Zafer Kalkınma Ajansı (TR33 Bölgesi Afyonkarahisar, Kütahya, Manisa, Uşak)	
İlgili Bölüm -Referans	Verilen Görev / İhtiyaç
<p>Stratejik Öncelik 1:</p> <p>Kırsalda Gelir Getirici Faaliyetlerin Artırılması</p> <p>Hedef 1: Coğrafi İşaretli Ürünlerden Elde Edilen Gelirleri Artırmak</p>	<ul style="list-style-type: none"> • Tedbir 1: Bölgede coğrafi işaretli ürünlerin satış kanallarının geliştirilmesi • Tedbir 2: Bölgede Avrupa Birliği'nden coğrafi işaret alan ürünlerin sayısı artırılması • Tedbir 3: Coğrafi işaretli ürünlerin markalaşmasının sağlanması • Tedbir 4: Kırsal alanda girişimciliğin artırılması • Tedbir 5: Üretici birliklerinin coğrafi işaretli ürünler konusunda kapasitelerinin geliştirilmesi • Tedbir 6: Tarımsal ürünlerin pazarlama yöntemlerinin çeşitlendirilmesi
<p>Stratejik Öncelik 1:</p> <p>Kırsalda Gelir Getirici Faaliyetlerin Artırılması</p> <p>Hedef 2: Kırsalda Turizmden Elde Edilen Gelirlerin Artırılması</p>	<ul style="list-style-type: none"> • Tedbir 1: Bölgede Kırsal Turizm alanların altyapı eksikliklerinin giderilmesi • Tedbir 2: Agro turizmin geliştirilmesine yönelik çalışmaların yapılması • Tedbir 3: Bölgeninkırsal turizm destinasyon planının hazırlanması • Tedbir 4: Kırsalda Turizm değeri taşıyan varlıkların tanıtımının yapılması • Tedbir 5: Kırsalda Turizm sektörüne yönelik eğitimlerin verilmesi • Tedbir 6: Turizm alanlarına erişebilirliğinin artırılması • Tedbir 7: Bölgede kırsal turizm rotalarının belirlenmesi
<p>Stratejik Öncelik 2:</p> <p>Dezavantajlı Grupların İş Gücüne Katılımının Sağlanması</p> <p>Hedef 2: Dezavantajlı Grupların Kendi İşlerini Kurmalarının Sağlanması</p>	<ul style="list-style-type: none"> • Tedbir 1: Kadın Kooperatiflerin güçlendirilmesinin sağlanması • Tedbir 2: Yeni Kadı kooperatiflerinin Kurulmasına yönelik çalışmaların yapılması • Tedbir 3: Kadın Kooperatiflerinin Koordinasyonunu sağlayacak birimlerin oluşturulması • Tedbir 4: Gençlerin teknolojik girişimlerinin desteklenmesine yönelik çalışmaların yapılması • Tedbir 5: Girişimlerin Sağ kalma oranlarını artırmaya yönelik çalışmaların yapılması
<p>Stratejik Öncelik 3:</p> <p>Sanayinin Teknolojik Dönüşümünün Çevreye Duyarlı Olarak Sağlanması</p> <p>Hedef 1: İmalat Sanayisinin Teknolojik Düzeyinin Artırılması</p>	<ul style="list-style-type: none"> • Tedbir 1: Bölge Firmalarının orta-yüksek ve yüksek teknolojik ürün üretiminin desteklenmesi • Tedbir 2: Firmaların patent ve markalaşma çalışmalarının desteklenmesi • Tedbir 3: Bölge Firmalarının orta-yüksek ve yüksek teknoloji ürün üreten firmaların ihracat yapmalarının teşvik edilmesi • Tedbir 4: Üniversite sanayi ara yüzlerin güçlendirilerek teknoloji üretimi ve transferinin desteklenmesi • Tedbir 5: Girişimlerin Sağ kalma oranlarının artırmaya yönelik çalışmaların yapılması
<p>Stratejik Öncelik 3:</p> <p>Sanayinin Teknolojik Dönüşümünün Çevreye Duyarlı Olarak Sağlanması</p> <p>Hedef 2: İmalat Sanayisinde Yeşil Dönüşüm sağlanacaktır.</p>	<ul style="list-style-type: none"> • Tedbir 1: Özel Sektörün yeşil üretime yönelik çalışmaların desteklenmesi • Tedbir 2: Bölge genelinde yeşil dönüşüm konusunda farkındalığın artırılması • Tedbir 3: Yeşil OSB kurulumuna yönelik Faaliyetlerin desteklenmesi • Tedbir 4: Üretimde Yenilenebilir enerji kaynaklarının kullanımına teşvik edilmesi • Tedbir 5: Yeşil Dönüşüm sürecinde olumsuz etkilenecek iş gücüne yeni beceriler kazandırılması • Tedbir 6: İmalat sanayisine girdi sağlayan tüm sektörlerde yeşil üretim çalışmalarının desteklenmesi

Tablo 35. Politika Belgelerinin Analizi Sürdürülebilir Kalkınma Hedefleri

Sürdürülebilir Kalkınma Hedefleri	
İlgili Bölüm - Referans	Verilen Görev / İhtiyaç
SKA 1	Yoksulluğun tüm biçimlerini her yerde sona erdirmek
SKA 2	Açlığı bitirmek, gıda güvenliğine ve iyi beslenmeye ulaşmak ve sürdürülebilir tarımı desteklemek
SKA 3	Sağlıklı ve kaliteli yaşamı her yaşta güvence altına almak
SKA 4	Kapsayıcı ve hakkaniyete dayanan nitelikli eğitimi sağlamak ve herkes için yaşam boyu öğrenim fırsatlarını teşvik etmek
SKA 5	Cinsiyet eşitliğini sağlamak ve tüm kadınlar ile kız çocuklarını güçlendirmek
SKA 6	Herkes için erişilebilir su ve atık su hizmetlerini ve sürdürülebilir su yönetimini güvence altına almak
SKA 7	Herkes için karşılanabilir, güvenilir, sürdürülebilir ve modern enerjiye erişimi sağlamak
SKA 8	İstikrarlı, kapsayıcı ve sürdürülebilir ekonomik büyümeyi, tam ve üretken istihdamı ve herkes için insana yakışır işleri desteklemek
SKA 9	Dayanıklı altyapılar tesis etmek, kapsayıcı ve sürdürülebilir sanayileşmeyi desteklemek ve yenilikçiliği güçlendirmek
SKA 10	Ülkelerin içinde ve arasındaki eşitsizlikleri azaltmak
SKA 11	Şehirleri ve insan yerleşimlerini kapsayıcı, güvenli, dayanıklı ve sürdürülebilir kılmak
SKA 12	Sürdürülebilir üretim ve tüketim kalıplarını sağlamak
SKA 13	İklim değişikliği ve etkileri ile mücadele için acilen eyleme geçmek
SKA 14	Sürdürülebilir kalkınma için okyanusları, denizleri ve deniz kaynaklarını korumak ve sürdürülebilir kullanmak
SKA 15	Karasal ekosistemleri korumak, iyileştirmek ve sürdürülebilir kullanımını desteklemek; sürdürülebilir orman yönetimini sağlamak; çölleşme ile mücadele etmek; arazi bozunumunu durdurmak ve tersine çevirmek; biyolojik çeşitlilik kaybını engellemek
SKA 16	Sürdürülebilir kalkınma için barışçıl ve kapsayıcı toplumlar tesis etmek, herkes için adalete erişimi sağlamak ve her düzeyde etkili, hesap verebilir ve kapsayıcı kurumlar oluşturmak
SKA 17	Uygulama araçlarını güçlendirmek ve sürdürülebilir kalkınma için küresel ortaklığı canlandırmak

2.B AMAÇ VE HEDEFLER

2025-2029 yılı Stratejik Planı ile 9 stratejik amaç ve 35 stratejik hedef belirlenmiştir. Bu kapsamda;

Stratejik Amaç 1: Demokratik Ve Etkin Yönetimde Akıllı Manisa Modeli Oluşturmak

Stratejik Hedef 1.1 Şeffaf ve hesap verebilir, çağdaş bir yönetim kültürü ile mali disiplin oluşturulacaktır.

Faaliyet ve Projeler:

- 1. İç Kontrol Sistemine işlerlik kazandırılması*
- 2. Bütçe okuryazarlık eğitimleri*
- 3. Kurum içi eğitim programları*
- 4. Vatandaş bilgilendirme çalışmaları*
- 5. Büyükşehir ve ilçe belediyelerinde eşgüdüm içerisinde çalışan bütçe ekiplerinin oluşturulması*
- 6. Kent konseyi çalışma grupları ortak çalışmalar*
- 7. Muhtarlarla ortak çalışma yürütülmesi*

Stratejik Hedef 1.2 Demokratik ve katılımcı yerel yönetim uygulamaları yaygınlaştırılacaktır.

Faaliyet ve Projeler:

- 1. Kent konseyi çalışmaları*
- 2. Katılımcı bütçe*
- 3. Sivil Toplum Kuruluşları, odalar, birlikler ve kanaat önderleri ile yürütülen faaliyet ve projeler*
- 4. Muhtarlar ile yürütülen faaliyet ve projeler*
- 5. Özel sektör temsilcileri ve ilgili odalar ile yürütülen faaliyet ve projeler*
- 6. Üniversite ile yürütülen faaliyet ve projeler*
- 7. Manisa için projem var*
- 8. Manisa için dijital katılım uygulaması*
- 9. Vatandaş kartesi ve mali durum beyanı*
- 10. Belediye hakkında doğru, güvenilir bilginin üretimi*
- 11. Halkla ilişkiler*
- 12. Belediye ve halk buluşmalarını artıracak motivasyon etkinlikleri*

Stratejik Hedef 1.3 İsrafi önleyen, değer yaratan yalın yönetim ile belediye hizmetleri adil, tarafsız, eşit ve erişilebilir şekilde sunulacak, vatandaş memnuniyeti artırılabilecektir.

Faaliyet ve Projeler:

1. *Büyükşehir yalın yönetim modelinin oluşturulması*
2. *Yönetim ve hizmet süreçlerinin standartlarının belgelendirilmesi (EFQM)*
3. *Süreç yönetim sisteminin kurulması, sürekli iyileştirme (kaizen)*
4. *e- Belediye, Yönetim bilgi sistemi ve karar destek yapısının dijitalleştirilmesi*
5. *Veri madenciliği çalışmaları*
6. *Performans ölçme, izleme ve değerlendirme sisteminin kurulması*

Stratejik Hedef 1.4 Manisa'ya ait kaynaklar daha verimli kullanılacak ve sürdürülebilir kentsel gelişmeyi sağlamak için dijital dönüşüm ile veriye dayalı, entegre ve akıllı altyapı sistemleri kurulacaktır.

Faaliyet ve Projeler:

1. *Manisa'm cebimde (app)*
2. *Manisa'm yönetim*
3. *Manisa için imar*
4. *Manisa için acil*
5. *Manisa için tarım*
6. *Manisa için ulaşım*
7. *Manisa için turizm*
8. *Manisa büyük ve açık veri*
9. *E Belediye uygulamaları*
10. *Ücretsiz internet kullanımı*
11. *Manisa çarşım*
12. *Ulak*
13. *Çözmer*
14. *Kent Bilgi Sistemi (altyapı bilgi sistemi, yeşil alan bilgi sistemi, tapu sorgulama)*
15. *Belediye yönetim bilgi sistemi*

Stratejik Hedef 1.5 Belediye çalışanlarının liyakatli, yetkin ve mutlu olmalarını sağlayacak insan kaynağı yönetim sistemleri oluşturulacaktır.

Faaliyet ve Projeler:

1. *İnsan kaynakları performans yönetim sisteminin kurulması*
2. *Eğitim programları*
3. *İş sağlığı ve güvenliği*
4. *Aidiyet ve motivasyon programları*

Stratejik Amaç 2: Sosyal, Ekonomik Ve Çevresel Dengelerin Sağlandığı, Uzun Vadeli Kentsel Yaşam Kalitesinin Arttığı Sürdürülebilir, Dirençli Kentsel Gelişme Ve Büyüme Sağlamak

Stratejik Hedef 2.1 Doğal afet riskine karşı koyabilen, yapısal zorluklarla başa çıkabilen, gelişen şartlara uyum sağlayan sürdürülebilir ve insan odaklı şehircilik anlayışı benimsenecektir.

Faaliyet ve Projeler:

- 1. Şamar, Yağcılar ve Uzunburun uydu kent projeleri*
- 2. Manisa İmar Yönetmeliğinin hazırlanması*
- 3. Manisa için dijital ikiz şehir*
- 4. Mevcut yapı stoğunun risk analizinin yapılması ve kentsel dönüşüm alanlarının ilanı*
- 5. Manisa ilinin 1/5000 ölçekli nazım imar planı ve koruma amaçlı imar planlarının hazırlanması ve revizyonlarının yapılması*
- 6. Planların dijitalleştirilmesi*
- 7. Risk belirleme ve sakinim planı*

Stratejik Hedef 2.2 Doğal ve insan kaynaklı afetlere karşı her aşamada hazırlıklı ve harekete geçme kabiliyeti yüksek bir Manisa Afet Yönetim ve Acil Durum Müdahale Sistemi kurulacaktır.

Faaliyet ve Projeler:

- 1. Afet koordinasyon ve lojistik merkezi*
- 2. Manisa afet yönetim ve acil durum müdahale sistemi*
- 3. Afet ve acil durum odaklı risk analiz çalışmaları*
- 4. Jeolojik etüt ve zemin analizleri*
- 5. Deprem fay hatları, zemin sıvılaşma bölgelerinin ve heyelan alanlarının belirlenmesi*
- 6. Riskli yapı ve altyapı yenileme çalışmaları*
- 7. Toplumsal farkındalık ve eğitim programları*
- 8. Afet sonrası ayni ve nakdi destekler*
- 9. Yangın ihbar sistemi*
- 10. Yangın ve itfaiyecilik hizmetleri*

Stratejik Hedef 2.3 Adil ve sosyal dengelerin korunduđu, mađduriyetleri önleyen, veri ve bilgiye dayalı olarak geleceđe odaklanan kentsel dönüşüm ve yenileme çalışmaları yaygınlaştırılacaktır.

Faaliyet ve Projeler:

- 1. Kentsel yenileme ve afet dönüşüm projeleri*
- 2. 5393/73. Madde uygulamaları*
- 3. Vatandaş, üniversite, sivil toplum ve ilgili meslek odaları farkındalık çalışmaları*
- 4. Sanayi Siteleri*

Stratejik Hedef 2.4 Sosyal yaşamı desteklemek ve çevresel yaşam kalitesini iyileştirmek için doğal alanlar ve ekosistemler korunacak; yeşil alanlar ve parklar artırılarak, kentsel yaşamı renklendiren ve estetiđi geliştiren fonksiyonlarla çeşitlendirilecektir.

Faaliyet ve Projeler:

- 1. Kentsel tasarım rehberinin hazırlanması*
- 2. Mevcut park, bahçe, orman, ağaçlık vb. açık yeşil alanların temizlik, bakım ve yaşatmaları*
- 3. Kent meydanları*
- 4. Yeni park, bahçe, orman, ağaçlık, meydan vb. açık yeşil alanların yapımı*
- 5. Çocuk oyun alanları*
- 6. Piknik, eğlence ve dinlence alanları*
- 7. Manisa su dostu ve iklim duyarlı bitki haritası*
- 8. Bitki ve fidan yetiştiriciliđi*
- 9. Kentsel tasarım ve yapı projeleri*

Stratejik Amaç 3: Günün Teknolojisi Ve Veri Yönetimi İle Desteklenen Bütünleşik Ulaşım Sistemlerini Kurmak

Stratejik Hedef 3.1 Kent içi ve ilçeler arası erişimde etkili, verimli, doğa dostu, güvenli, kapsayıcı ve konforlu toplu taşıma sistemleri kurulacak, kullanım kalitesi ve memnuniyet arttırılacaktır.

Faaliyet ve Projeler:

- 1. Manisa raylı ve raysız taşıma sistemi (Manisa Tramvayı)*
- 2. Akıllı toplu taşıma sistemi ve planı*
- 3. Manisa taşıt (ilçe-köy taşımacılıđı)*
- 4. Ulaşım master planı*
- 5. Toplu taşıma sistemi ruhsatlandırma ve denetleme hizmetleri*

6. *Toplu taşıma sistemi araç parkının yenilenmesi*
7. *Toplu taşıma sistemi aktörlerinin hizmet geliştirme eğitimleri*
8. *Şehirlerarası otobüs terminalleri*

Stratejik Hedef 3.2 İl genelinde yaya ve araç trafiğinde güvenliği öncelikleyen, erişilebilirliği ve kapsayıcılığı artıran, karbon emisyonlarını ve ekonomik kayıpları azaltan, akıllı ve açık veriye dayalı ulaşım alt ve üst yapı sistemleri geliştirilecektir.

Faaliyet ve Projeler:

1. *Kent içleri ve kırsal yol üretimleri*
2. *Yaya yolları ve yayalaştırma alanları*
3. *Ulaşım ve trafik üst yapı tesisleri (kavşak, köprü, alt geçit vb)*
4. *EDS 'nin il genelinde yaygınlaştırılması*
5. *Manisa için ulaşım yazılımı*
6. *Sinyalizasyon ve akıllı trafik izleme ve müdahale sistemi*
7. *Trafik çocuk ve yetişkin eğitimleri*
8. *Yatay ve dikey işaretlemeler ve trafik düzenleyici faaliyetler*
9. *Yeni sinyalizasyon kurulumları ve mevcutların sürekliliği*
10. *Otopark ve geçici parklanma alanları düzenleme ve dijitalleştirilmesi*
11. *Denetleme ve kontrol faaliyetleri*

Stratejik Hedef 3.3 İl genelinde toplu taşımaya entegre bireysel ve paylaşımlı mikromobilité araç kullanımları, gerekli teknolojik ve yapısal altyapı sağlanarak yaygınlaştırılacaktır.

Faaliyet ve Projeler:

1. *Bisiklet yolları*
2. *Akıllı paylaşımlı mikromobilité taşıt sistemi (Bizim bisiklet)*
3. *Kampanya ve eğitim programları*
4. *Yaya yolları ve geçişlerin erişilebilirlik standartlarına uygun tasarımı ve yapımı*
5. *Tarih ve kültür rotaları yürüyüş ve bisiklet yolları*
6. *Şarj istasyonları*

Stratejik Amaç 4: Manisa Ve Bölgemizde; Doğal Yapıların Ve Kırsal Alanların Korunduğu, Kentsel Ve Kırsal Alanların Birlikte Geliştiği, Mevcut Tarımsal Üretkenliğin Artırıldığı, Katılımcı Yöntemlerle Geliştirilen Sürdürülebilir Kırsal Kalkınma Modeli Oluşturmak

Stratejik Hedef 4.1 Tarımda, sürdürülebilir su kullanımı ve su tasarrufu için etkili sulama sistemlerinin yaygınlaştırılması sağlanacaktır.

Faaliyet ve Projeler:

- 1. Kapalı sistem tarımsal sulama tesisleri yapımı*
- 2. Taral doldurma tesisleri yapımı*
- 3. Tarımsal sulama havuzları ve su depoları yapımı*
- 4. Tarımsal sulama amaçlı sondaj yapımı*
- 5. Tarımsal amaçlı küçük ölçekli sulama göleti yapımı*

Stratejik Hedef 4.2 Hayvansal üretimde sürdürülebilir üretim yöntemlerini teşvik edecek, ekonomik değer yaratacak ve çevre dostu yerel destek programı oluşturulacaktır.

Faaliyet ve Projeler:

- 1. Hayvan içme suyu göletleri yapımı*
- 2. Hayvan içme suyu göletlerinin temizlenmesi*
- 3. Hayvancılıkla uğraşan çiftçilere girdi desteklemeleri yapılması*
- 4. Damızlık materyal desteklemeleri yapılması*
- 5. Ortak kullanım için organize hayvan damlarının yapılması*
- 6. Süt soğutma tanklarının tedarik edilmesi*
- 7. Hayvan üretiminden kaynaklanan toprak, su vb. çevre risklerinin önlenmesi için Tek Dam uygulamasının yaygınlaştırılması*
- 8. Meraların ıslah edilmesi*
- 9. Arıcılık faaliyetleri*

Stratejik Hedef 4.3 Bitkisel üretimde bölge ekonomisine daha fazla katkı sağlayabilecek ve katma değeri yüksek ürün çeşitliliği artırılabilecek, buna yönelik desteklemeler yaygınlaştırılacaktır.

Faaliyet ve Projeler:

- 1. Fidan, fide, tohum gibi bitkisel çoğaltım materyali desteklemeleri yapılması*
- 2. Havza bazlı fidan desteklemeleri yapılması*
- 3. Gübre, hasat malzemeleri gibi bitkisel üretim malzemesi desteklemeleri yapılması*
- 4. Makine ekipman desteklemeleri yapılması*

5. *Biyolojik ve biyoteknik mücadele desteklemeleri yapılması*
6. *Sebze meyve soğuk hava depoları*
7. *Lisanslı depoculuk*
8. *Toprak analizi desteklemeleri yapılması*
9. *Sera hizmetleri ve üretimleri*

Stratejik Hedef 4.4 Tarımda verimliliği artıracak tarım teknolojileri ve akıllı tarım uygulamaları yaygınlaştırılacaktır.

Faaliyet ve Projeler:

1. *Tarımda verimliliği arttıracak veri ve bilginin toplanması ve paylaşılması*
2. *Kırsal alanlar ve tarım alanlarında ücretsiz internet hizmeti*

Stratejik Hedef 4.5 Tarım sektörünün sürdürülebilirliğinin sağlanması için çiftçilerin ve kooperatiflerin yapılandırılmasını sağlayacak yeni, katılımcı yerel modeller tasarlanacaktır.

Faaliyet ve Projeler:

1. *Yerel ürün satış alanlarının açılması*
2. *Üretici pazarları*
3. *Kooperatiflere yönelik pilot proje uygulamaları*
4. *Tarım merkezlerinin açılması*
5. *Kooperatif okulu*
6. *Çiftçi eğitimleri*

Stratejik Amaç 5: İklim Değişikliğine Uyum Kapasitesi Gelişmiş, Temiz Çevre Ve Enerji Altyapısı Tamamlanmış, İklim Krizine Karşı Manisalıların Sahip Çıktığı Bir Model Oluşturmak

Stratejik Hedef 5.1 İl genelinde yenilenebilir enerji kaynaklarının potansiyelinin araştırılması, yenilenebilir enerji kullanımına özendirilmesi ve yenilenebilir enerji kaynaklarının artırılması sağlanacaktır.

Faaliyet ve Projeler:

1. *Yenilenebilir enerji haritasının oluşturulması ve enerji kooperatiflerinin kurulması*
2. *Güneş enerji santrali*
3. *Hidro elektrik santrali*
4. *Rüzgar enerji santrali*
5. *Jeotermal enerji projeleri*
6. *Biyokütle enerji projeleri*

7. *Enerji verimliliği yönetim sistemi ISO 50001 belgesinin alınması*
8. *Merkezi ısıtma sistemleri*
9. *Enerji verimliliği uygulamaları*

Stratejik Hedef 5.2 Katı atık yönetim sistemi geliştirilmesi, geri dönüşüm altyapısı güçlendirilmesi için toplumsal farkındalık artırılacak, gerekli altyapı tesisleri kurulacaktır.

Faaliyet ve Projeler:

1. *Düzensiz depolama alanlarının rehabilite edilmesi*
2. *Düzenli depolama sahasının işletilmesi*
3. *Tıbbi atık sterilizasyon tesisinin işletilmesi*
4. *Özel atıkların (bitkisel atık yağlar, atık piller, elektrikli ve elektronik atıklar) toplanması ve bertaraf edilmesi konusunda koordinasyonun sağlanması*
5. *Çöp gazından ve yakma tesisinden elektrik üretim tesisinin işletilmesi*
6. *Katı atık ücretleri ve tarifinin hazırlanması*
7. *Kompostlaştırma işlemleri*
8. *Entegre atık yönetim planı*
9. *Katı atık yönetimi*

Stratejik Hedef 5.3 Manisa çevresel kirlilik ve iklim değişikliği etkilerini en aza indirecek, uyum kapasitesini geliştirecek planlama ve uygulamalar yaygınlaştırılacak, sivil toplum iş birliği ve vatandaş katılımı artırılacaktır.

Faaliyet ve Projeler:

1. *Yeşil çatı, cephe ve akıllı bina uygulamalarının yaygınlaştırılması*
2. *Kent iklimi izleme istasyonları kurulması*
3. *Manisa iklim değişikliği eylem planı*
4. *Başkanlar sözleşmesi*
5. *İmar ve şehircilik, kentsel tasarım ve ulaşım uygulamalarının iklim eylemi ile uyumu*
6. *Stratejik gürültü haritası ve gürültü eylem planı*
7. *Yeşil şehir eylem planı*

Stratejik Hedef 5.4 İl genelinde hafriyat ve molozun kaynağında kontrol edilmesi, ayrıştırma işlemlerinin yerinde yapılması ve atık niteliğindeki malzemenin hammadde olarak kullanılabilirliği sağlanarak çevresel olumsuz etkiler azaltılacaktır.

Performans Hedefi: Çevresel kirlilik ve iklim değişikliği etkilerini en aza indirecek uygulamalar yaygınlaştırılacaktır.

Faaliyet ve Projeler:

- 1. Hafriyat sahalarının işletilmesi ve yeni alanların oluşturulması*
- 2. Denetim ve kontrol faaliyetleri*
- 3. İnşaat ve yıkım firmalarına teknik eğitimler verilmesi*

Stratejik Amaç 6: Yoksulluk Ve Yoksunluğu Meşrulaştırmadan, İnsanlık Onuruna Yakışır, Ayrımcılıktan Uzak Uygulamalarla Sosyal Adaleti Sağlamak

Stratejik Hedef 6.1 Yoksulluk sınırının üzerinde bir yaşam standardı sağlamak için erişilebilir ve sosyal dayanışmayı teşvik eden sosyal destek programları yaygınlaştırılacaktır.

Faaliyet ve Projeler:

- 1. Manisa yoksulluk ve yoksunluk haritasının oluşturulması*
- 2. Sosyal doku analizi veri madenciliği yapılması ve dijital ortama alınması*
- 3. Kent lokantası*
- 4. Aşevleri*
- 5. Sosyal destek programları*
- 6. Sosyal destek programları- Bebek maması*
- 7. Sosyal destek programları- Sıcak yemek*
- 8. Sosyal destek programları- Giyecek*
- 9. Sosyal destek programları- Evlenme*
- 10. Sosyal destek programları- İş kurma*
- 11. Sosyal destek programları- Yakacak*
- 12. Sosyal destek programları- Afet sonrası*
- 13. Sosyal destek programları- Kira*
- 14. Sosyal destek programları- Anne kart*
- 15. Sosyal destek programları- Şehit yakınları ve gaziler*
- 16. Sosyal destek programları- Sağlık*
- 17. Sosyal destek programları- Barınma*
- 18. Sosyal destek programları- Emekli*
- 19. Sosyal destek programları- Taziye*

Stratejik Hedef 6.2 Toplumsal eşitlik ve erişilebilirlik kolaylığı ve dijital uygulama öncelikleri ile Manisa için Eğitim uygulamaları yaygınlaştırılacaktır.

Faaliyet ve Projeler:

- 1. Kreş hizmetleri*
- 2. Eğitim desteği*
- 3. Çamaşırhane*

4. Kırtasiye desteđi
5. MABEM
6. Online eđitim modülleri
7. Öğrenci yurtları
8. Üniversite öğrencileri ile yürütölen faaliyet ve projeler
9. Kitap kafe

Stratejik Hedef 6.3 Manisa'da sađlıklı yaşam ve spor kültürünü geliştirecek, herkesin kolay erişebildiđi, yerel amatör spor kulüpleri ile ortak hazırlanan faaliyetler yaygınlaştırılacaktır.

Faaliyet ve Projeler:

1. Amatör spor kulüpleri ile ortak yürütölen çalışmalar
2. Spor okulları
3. Üniversiteler ve STK'lar ile ortak çalışmalar
4. Buz pisti
5. Tüm tesislerin bakımlarının yapılarak halka açılması
6. Milli sporcu sayısını artırmaya yönelik faaliyetler
7. Okullara spor malzemesi desteđi

Stratejik Amaç 7: Herkesin Eşit Haklara, Fırsatlara Ve Kaynaklara Erişim Sağladıđı, Toplumsal Eşitsizliklerin Azaldıđı, Kapsayıcı Bir Toplum Oluşturmak

Stratejik Hedef 7.1 Manisa bütününde ve kurum içinde toplumsal cinsiyet eşitliđi konusunda farkındalık düzeyi artırılacak, uygulamalar yaygınlaştırılacaktır.

Faaliyet ve Projeler:

1. Yerel eşitlik eylem planı
2. Kırılğan gruplarla ortak hizmet ve faaliyetler
3. Toplumsal farkındalık oluşturma ve bilgilendirme faaliyetleri
4. Belediye hizmetlerinin toplumsal cinsiyet eşitlik ilkesi ile yeniden düzenlenmesi
5. Kadın sığınma evleri
6. Kadın danışma ve dayanışma hizmetleri
7. "Kadın kişisel ve meslek, beceri kazandırma eğitimleri"
8. Kadın ve aile dayanışma merkezi

Stratejik Hedef 7.2 Gençlerin toplumun her alanına aktif katılımının sađlanması, hayat kalitelerini olumsuz etkileyecek davranış ve bağımlılıklardan korunmaları amacıyla "Manisa İçin Gençlik Programı" düzenlenecektir. Genç girişimcilerin mesleki, bireysel, finansal ve teknolojik yetkinliklerini geliştirecek, mentörlük sađlayacak bir girişimcilik ekosistemi oluşturulacaktır.

Faaliyet ve Projeler:

- 1. Gençlik merkezleri*
- 2. Meslek fabrikaları*
- 3. İstihdam ofisi*
- 4. Gençlik gönüllük ve toplum hizmeti programları*
- 5. Sağlıklı yaşam tarzları ve bağımlılıkların zararları hakkında eğitim ve farkındalık çalışmaları*
- 6. Üniversite öğrencileri ve öğrenci toplulukları ile yürütülecek ortak çalışmalar*
- 7. Girişimcilik mentörlüğü*
- 8. Manisa genç fest*

Stratejik Hedef 7.3 Manisa’da yaşayan çocukların kendilerini güvende hissettiği, seslerini duyurabildiği ve sosyal hizmetlerden faydalanabildiği bir kentsel ortam oluşturulacak; Manisa, “Çocuk Dostu Kent” olacaktır.

Faaliyet ve Projeler:

- 1. Çocuk kültür ve sanat merkezleri*
- 2. Çocuk dostu kent*
- 3. Çocuk hakları farkındalık oluşturma ve eğitim çalışmaları*
- 4. Ebeveyn eğitimleri*

Stratejik Hedef 7.4 Engelli bireylerin haklarının toplumda ve kamuda kabul görmesi için sivil toplum kuruluşları ortaklığında farkındalık geliştirme programları ve kentsel erişilebilirlik uygulamaları yaygınlaştırılacaktır.

Faaliyet ve Projeler:

- 1. Engelli sosyal yardımlar*
- 2. Engelli taşıma hizmetleri*
- 3. Engelli sağlık destekleri*
- 4. Kent konseyi engelli meclisi*
- 5. Engelsiz kafe*
- 6. Online sesli kütüphane*
- 7. Mesleki ve beceri kazandırma, kişisel gelişim programları*
- 8. Engelsiz bireylerin, engelli bireylerin yaşamlarındaki zorlukları görüp yaşamalarını sağlamak ve farkındalıklarını artırmak adına Engelli Farkındalık Merkezi açılması*

Stratejik Amaç 8: Toplum Sağlığını Korumak Ve İyileştirmek, Yaşam Kalitesini Artırmak İçin Halk Sağlığı Uygulamalarını Yaygınlaştırmak

Stratejik Hedef 8.1 Kıdemli hemşehrilerimizin sosyal hayata daha fazla katılım sağlayacağı, sağlıklı, mutlu ve bağımsız bir yaşam süreceği güvenli yaşam alanları oluşturulacaktır.

Faaliyet ve Projeler:

- 1. Huzurevi ve geriatri merkezi*
- 2. Gündüz bakım kampüsü*
- 3. Emekli kafe*
- 4. Yaşlı dostu Manisa*
- 5. Evde bakım hizmetleri*
- 6. Sosyal ve kültürel etkinlikler*

Stratejik Hedef 8.2 Sürdürülebilir ve sağlıklı bir ekosistem oluşturulacak, toplumsal farkındalık artırılarak hayvanların yaşam hakkı korunacak ve bu konuda bir kentsel kültür geliştirilecektir.

Faaliyet ve Projeler:

- 1. VETBÜS projesi*
- 2. Geçici bakım ve rehabilitasyon merkezi*
- 3. Hayvan aşılama, bakım ve tedavi hizmetleri*
- 4. Sahipsiz hayvanların sağlıklı beslenme hizmetleri*
- 5. Hayvan hakları eğitim programları ve sahiplenme faaliyetleri*
- 6. Hayvan dostu parklar*
- 7. STK iş birliği ile düzenlenecek etkinlik ve projeler*

Stratejik Hedef 8.3 Başta kırılgan gruplar olmak üzere, herkes için sağlıklı beslenme kültürünü geliştirecek ve gıdaya erişimi artıracak çözümler geliştirilecektir.

Faaliyet ve Projeler:

- 1. Hallerin yönetilmesi ve denetlenmesi*
- 2. Mezbahaların yönetimi*
- 3. Yerel üretici ürün tanıtımları ve satış düzenlemeleri*
- 4. Pazarlar, denetim ve kontrol sistemleri*
- 5. Sağlıklı gıda, sağlıklı beslenme farkındalık ve bilgilendirme etkinlikleri*
- 6. Özel beslenme ve gıda destekleri*
- 7. Manisa mera*
- 8. Sağlıklı gıda erişim ve üretim için gerekli tesis ve yapılar*

Stratejik Hedef 8.4 Bireylerin kişisel ve toplumsal sağlık sorumluluk duygusu geliştirilecek, koruyucu ve önleyici sağlık hizmetlerine ilişkin toplumsal duyarlılık artırılacaktır.

Faaliyet ve Projeler:

1. *Yeni mezarlık alanlarının açılması*
2. *Mevcut mezarlıkların bakım onarımının yapılması*
3. *Gasilhane yapım ve hizmetleri*
4. *Defin ve taziye hizmetleri*
5. *Vektörle mücadele*
6. *Mobil diş merkezi*
7. *Refakatçi evi*
8. *Evde bakım hizmetleri*
9. *Önleyici tıp merkezi*
10. *Hasta nakil ve Ambulans hizmetleri*

Stratejik Amaç 9: Manisa'nın Tarihi, Kültürel Ve Doğal Zenginliklerinin Ulusal Ve Uluslararası Düzeyde Farkındalığını Artırarak Turizmi Canlandırmak Ve Sürdürülebilir Kılmak

Stratejik Hedef 9.1 Manisa'nın kültürel ve sanatsal yaşamını zenginleştirecek herkes için erişilebilir sanat etkinlikleri yaygınlaştırılacaktır.

Faaliyet ve Projeler:

1. *Görsel sanat etkinlikleri*
2. *İşitsel sanat etkinlikleri*
3. *Sahne sanatları*
4. *Kültür sanat yayınları*
5. *Ulusal ve uluslararası festival ve fuarlar*
6. *Kent kütüphaneleri*
7. *Gençlik kültür sanat etkinlikleri*
8. *Yerel sanatçı etkinlikleri ve kültür buluşmaları*
9. *Kültür sanat yapıları*

Stratejik Hedef 9.2 Manisa'nın kültürel miras değerlerini ve doğal varlıklarını yaratıcı ve yenilikçi yaklaşımlarla koruyan, yaşatan ve gelecek nesillere aktaran belediye örneği oluşturulacaktır.

Faaliyet ve Projeler:

1. *Arkeolojik kazı çalışmalarının ihtiyaçlar doğrultusunda desteklenmesi*
2. *Kent Müzesi*

3. *Tarihi mirasın korunmasına yönelik tescilli yapıların rölöve, restitüsyon ve restorasyon projelerinin hazırlanması*
4. *Sit alanlarında sokak sağıklaştırma projelerinin hazırlanması*
5. *Sit yeşil alan ve peyzaj düzenlemeleri projelerinin yapılması*
6. *Somut olmayan miras yönetimi*

Stratejik Hedef 9.3 Ulusal ve uluslararası farkındalık ve iş birliklerini geliştiren, yerel kültür ve gelenekleri ön plana çıkaran, yeni nesil turizm uygulamaları ile sürdürülebilir turizm modeli oluşturulacaktır.

Faaliyet ve Projeler:

1. *Turizm Master Planının hazırlanması*
2. *Ulusal ve uluslararası tanıtım ve kampanyalar*
3. *Dijital tanıtım atlası hazırlanması*
4. *Basılı ve görsel tanıtım materyalleri*
5. *Manisa İçin Turizm*
6. *Manisa destinasyon rotalarının dijitalleştirilmesi*
7. *Gastronomi Projeleri*
8. *Karavan ve Kamp Alanları*
9. *Yerel Esnaf Eğitim Programları*

3. FAALİYETLERE İLİŞKİN BİLGİ VE DEĞERLENDİRMELER

3.A MALİ BİLGİLER

Büyükşehir Belediyemizin mali yapısı ile ilgili olarak, geçmiş yıllarda olduğu gibi 2025 yılında da mali disiplinden ödün verilmeden, tüm proje, yatırım ve faaliyetlerin finansman ihtiyaçları eksiksiz karşılanmıştır. Kamu kaynaklarının etkin ve verimli kullanılmasına azami özen gösterilerek; gelir bütçesi hedeflerinin üzerine çıkılmış, gider bütçesinde ise planlanan ödeneklerin sınırları içinde kalınarak tasarruf odaklı, sürdürülebilir ve güçlü bir mali tablo ortaya konmuştur.

Tablo 36. Gelir Gider Bütçesi

Açıklama	2025 Yılı Ödeneği	Ek Ödenek	Toplam	2025 Yılı Gerçekleşen	Gerçekleşme Oranı
Gelir Bütçesi	11.871.725.000,00	1.232.250.000,00	13.103.975.000,00	13.145.154.439,10	100,31%
Gider Bütçesi	14.524.898.000,00	1.232.250.000,00	15.757.148.000,00	12.070.399.613,13	76,60%
Bütçe Dengesi	-2.653.173.000,00	0,00	-	1.074.754.82,00	-

3.A.1 Bütçe Uygulama Sonuçları

Büyükşehir Belediye Başkanlığımızın 2025 yılı gelir ve gider bütçe gerçekleştirmeleri aşağıdaki tablolarda sunulmuştur.

Tablo 37. 2025 Yılı Gelir Bütçesi Gerçekleşmeleri

Ekonomik Ayrıntı Kodu	Açıklama	2025 Yılı Ödeneği	Ek Ödenek	Ödenek Toplamı	2025 Yılı Gerçekleşen	Gerçekleşme Oranı	Pay İçi Oranı
01	Vergi Gelirleri	100.650.000,00	0,00	100.650.000,00	120.690.595,61	119,91%	0,92%
03	Tesebbüs ve Mülkiyet Gelirleri	1.295.350.000,00	0,00	1.295.350.000,00	680.028.504,78	52,50%	5,17%
04	Alınan Bağış ve Yardımlar	41.000.000,00	0,00	41.000.000,00	107.559.686,45	262,34%	0,82%
05	Diğer Gelirler	10.406.250.000,00	1.232.250.000,00	11.638.500.000,00	12.114.599.050,62	104,09%	92,16%
06	Sermaye Gelirleri	30.000.000,00	0,00	30.000.000,00	0,00	0,00%	0,00%
08	Alacaklardan Tahsilat	0,00	0,00	0,00	140.366.677,93	-	1,07%
09	Red ve İadeler (-)	-1.525.000,00	0,00	-1.525.000,00	-18.090.076,29	1186,23%	-0,14%
Toplam		11.871.725.000,00	1.232.250.000,00	13.103.975.000,00	13.145.154.439,10	100,31%	-

Tablo 38. 2025 Yılı Gider Bütçe Gerçekleşmeleri

Ekonomik Ayrıntı Kodu	Açıklama	Bütçe İle Verilen Ödenek	Ek Ödenek	Bütçe Toplamı	Bütçe Gideri Toplamı	Bütçe Gerçekleşme Oranı	Pay İçi Oranı
01	Personel Giderleri	895.142.000,00	0,00	932.083.018,29	780.399.590,47	83,73%	6,47%
02	Sosyal Güvenlik Kurumlarına Devlet Primi Giderleri	112.212.000,00	0,00	115.647.083,12	77.184.373,25	66,74%	0,64%
03	Mal Ve Hizmet Alım Giderleri	6.496.100.000,00	1.082.250.000,00	7.387.831.027,97	6.079.701.535,88	82,29%	50,37%
04	Faiz Giderleri	64.500.000,00	0,00	14.797.000,00	13.833.515,97	93,49%	0,11%
05	Cari Transferler	573.433.000,00	0,00	1.285.207.271,37	1.164.231.378,36	90,59%	9,65%
06	Sermaye Giderleri	5.317.011.000,00	0,00	5.338.580.783,23	3.165.515.036,70	59,30%	26,23%
07	Sermaye Transferleri	30.000.000,00	0,00	789.550.000,00	789.534.182,50	100,00%	6,54%
08	Borç Verme	186.500.000,00	0,00	70.297.000,00	0,00	0,00%	0,00%
09	Yedek Ödenekler	850.000.000,00	150.000.000,00	100.496.084,76	0,00	0,00%	0,00%
Toplam		14.524.898.000,00	1.232.250.000,00	16.034.489.268,74	12.070.399.613,13	76,60%	100,00%

3.A.2 Temel Mali Tablolara İlişkin Açıklamalar

3.A.2.a Gelir Bütçesi

2025 yılı gelir bütçesi 11.871.725.000,00 TL olarak ön görülmüştür. Yıl içinde özellikle Genel Bütçe Vergi Gelirlerinden ayrılan paydaki artış dikkate alınarak 1.232.250.000,00 TL ek ödenek oluşturulmuştur. Yıl sonunda; 13.103.975.000,00 TL olarak tasarlanan gelir bütçesi %100,31 oranında gerçekleşmiş 13.145.154.439,10 TL olarak sonuçlanmıştır.

Gerçekleşen gelir bütçesi içinde en büyük pay %87,63 Oranla Genel Bütçe Veri Gelirlerinden Alınan Paylara aittir. İkinci sırada da %5.17' lik oran, 680.028.504,78 TL gerçekleşme ile Teşebbüs ve Mülkiye Gelirleri bulunmaktadır.

3.A.2.b Gider Bütçesi

2025 yılı gider bütçesi 14.524.898.000,00 TL olarak ön görülmüştür. Yıl içinde, hizmet alımı suretiyle çalıştırılan personel maliyetlerindeki artış, süreklilik arz eden hizmet maliyetlerindeki artış gibi ana nedenlerle Genel Bütçe Vergi Gelirlerinden ayrılan paydaki artış değerlendirerek 1.232.250.000,00 TL ek ödenek oluşturulmuştur. Yıl sonunda; 16.034.489.268,74 TL olarak tasarlanan gider bütçesi %76,60 oranında gerçekleşmiş 12.070.399.613,13 TL olarak sonuçlanmıştır.

2025 mali yılı içinde özellikle 26,23%’ lük paya sahip Sermaye Giderlerinin gerçekleşmesi %59,30’ da kalmıştır. Bütçe hazırlık sürecinde planlanan sermaye niteliğindeki yatırım projeleri, ulaşım üst yapı projeleri başkanımızın kaybı nedeniyle ertelenmiştir.

3.A.2.c Finansman

2025 yılı gelir ve gider bütçesi arasındaki -2.653.173.000,00 TL finansman açığı oluşacağı öngörülmüş, ihtiyaç halinde banka kullanımı ve kredi kullanımı ile açığın kapatılabileceği planlanmıştır. Yıl içinde finansman gerektiren yatırım projelerinin uygulaması başlatılmadığı için herhangi bir kredi kullanımı gerçekleşmemiştir. Yıl sonunda 1.074.754.82,00 TL gelir fazlası oluşmuştur.

Tablo 39. Bütçe Uygulama Sonuçları Yıllar Bazında Değerlendirme Tablosu

Ekonomik Ayrıntı Kodu	Bütçe Giderinin Türü	2023 Yılı	2024 Yılı	2025 Yılı
01	Personel Giderleri	256.681.241,43	546.839.753,30	780.399.590,47
02	Sosyal Güvenlik Kurumlarına Devlet Primi Giderleri	31.783.079,40	56.485.559,27	77.184.373,25
03	Mal Ve Hizmet Alım Giderleri	2.527.844.596,48	3.831.849.934,66	6.079.701.535,88
04	Faiz Giderleri	87.216.858,92	41.031.151,84	13.833.515,97
05	Cari Transferler	142.723.983,63	348.010.120,79	1.164.231.378,36
06	Sermaye Giderleri	1.624.242.782,28	1.829.321.723,98	3.165.515.036,70
07	Sermaye Transferleri	7.093.228,86	377.768.318,68	789.534.182,50
08	Borç Verme	296.275.000,00	800.000.000,00	0,00
Bütçe Gideri Toplamı (A)		4.973.860.771,00	7.831.306.562,52	12.070.399.613,13

Ekonomik Ayrıntı Kodu	Bütçe Gelirinin Türü	2023 Yılı	2024 Yılı	2025 Yılı
01	Vergi Gelirleri	41.269.008,08	55.136.601,08	120.690.595,61
03	Teşebbüs ve Mülkiyet Gelirleri	380.891.446,21	505.907.451,88	680.028.504,78
04	Alınan Bağış ve Yardımlar	43.178.447,74	115.315.098,37	107.559.686,45
05	Diğer Gelirler	4.594.366.742,17	8.128.626.648,64	12.114.599.050,62
06	Sermaye Gelirleri	130.038.193,14	0,00	0,00
08	Alacaklardan Tahsilat	41.043,66	16.644.730,17	140.366.677,93
Bütçe Gelirleri Toplamı (B)		5.189.784.881,00	8.821.630.530,14	13.163.244.515,39

Ekonomik Ayrıntı Kodu	Bütçe Gelirinden Red ve İadeler	2023 Yılı	2024 Yılı	2025 Yılı
01	Vergi Gelirleri	42.862,63	407.933,55	2.664.557,70
03	Teşebbüs ve Mülkiyet Gelirleri	3.839.818,49	5.802.554,88	950.331,29
04	Alınan Bağış ve Yardımlar	1.500,00	0,00	0,00
05	Diğer Gelirler	179.731,08	908.804,62	14.475.187,30
Bütçe Gelirlerinden Red ve İade Toplamı (C)		4.063.912,20	7.119.293,05	18.090.076,29
		2023 Yılı	2024 Yılı	2025 Yılı
Net Bütçe Geliri (D=B-C)		5.185.720.968,80	8.814.511.237,09	13.145.154.439,10
Bütçe Gelir Gider Farkı (A-D)		211.860.197,80	983.204.674,57	1.074.754.825,97

Tablo 40. 2025 Yılı Gider Bütçesi Eko 2 Düzey Tablosu

2025 Yılı Gider Bütçesi Ekonomik 2 Düzey Tablosu											
Ekonomik Ayrıntı Kodu	Açıklama	Geçen Yılandan Devreden Ödenek	Bütçe İle Verilen Ödenek	Ek Ve Olağanüstü Verilen Ödenek	Eklene	Düşülen	Net Ödenek Toplamı	Bütçe Gideri Toplamı	İptal Edilen Ödenek	Gelecek Yıla Devreden Ödenek	Gerçekleşme Oranı
01	Personel Giderleri	0,00	895.142.000,00	0,00	101.163.258,17	64.222.239,88	932.083.018,29	780.399.590,47	151.683.427,82	0,00	83,73%
01 1	Memurlar	0,00	714.694.700,00	0,00	73.727.942,55	37.321.471,19	751.101.171,36	659.557.266,59	91.543.904,77	0,00	87,81%
01 2	Sözleşmeli Personel	0,00	74.711.300,00	0,00	22.455.677,59	5.774.238,75	91.392.738,84	64.443.279,75	26.949.459,09	0,00	70,51%
01 3	İşçiler	0,00	93.610.000,00	0,00	4.134.338,04	20.910.265,02	76.834.073,02	46.218.702,95	30.615.370,07	0,00	60,15%

01 4	Geçici Personel	0,00	1.400.000,00	0,00	845.299,99	216.264,92	2.029.035,07	1.859.886,56	169.148,51	0,00	91,66%
01 5	Diğer Personel	0,00	10.726.000,00	0,00	0,00	0,00	10.726.000,00	8.320.454,62	2.405.545,38	0,00	77,57%
02	Sosyal Güvenlik Kurumlarına Devlet Primi Giderleri	0,00	112.212.000,00	0,00	9.877.076,36	6.441.993,24	115.647.083,12	77.184.373,25	38.462.709,87	0,00	66,74%
02 1	Memurlar	0,00	83.166.500,00	0,00	5.608.314,93	5.101.249,92	83.673.565,01	60.903.412,80	22.770.152,21	0,00	72,79%
02 2	Sözleşmeli Personel	0,00	14.057.000,00	0,00	3.472.512,10	809.164,11	16.720.347,99	7.754.981,38	8.965.366,61	0,00	46,38%
02 3	İşçiler	0,00	14.988.500,00	0,00	796.249,33	531.579,21	15.253.170,12	8.525.979,07	6.727.191,05	0,00	55,90%
03	Mal Ve Hizmet Alım Giderleri	50.399.559,46	6.496.100.000,00	1.082.250.000,00	1.065.102.838,93	1.306.021.370,42	7.387.831.027,97	6.079.701.535,88	1.161.761.891,09	146.367.601,00	82,29%
03 1	Üretim Yönelik Mal Ve Malzeme Alımları	0,00	13.400.000,00	0,00	2.560.000,00	5.653.338,47	10.306.661,53	7.261.730,31	3.044.931,22	0,00	70,46%
03 2	Tüketime Yönelik Mal Ve Malzeme Alımları	37.605.580,86	1.404.555.000,00	0,00	224.183.166,01	329.824.508,39	1.336.519.238,48	952.543.512,74	373.733.138,74	10.242.587,00	71,27%
03 3	Yolluklar	0,00	5.925.000,00	0,00	3.674.000,00	1.896.828,61	7.702.171,39	1.989.336,78	5.712.834,61	0,00	25,83%
03 4	Görev Giderleri	0,00	62.550.000,00	1.250.000,00	47.555.959,07	24.171.083,77	87.184.875,30	61.202.473,59	25.982.401,71	0,00	70,20%
03 5	Hizmet Alımları	2.150.448,60	4.400.613.000,00	1.081.000.000,00	369.643.213,80	845.801.958,85	5.007.604.703,55	4.500.900.086,67	477.984.102,88	28.720.514,00	89,88%
03 6	Temsil Ve Tanıtım Giderleri	0,00	96.100.000,00	0,00	3.750.000,00	15.839.000,00	84.011.000,00	36.122.359,32	47.888.640,68	0,00	43,00%
03 7	Menkul Mal, Gayrimaddi Hak Alım, Bakım Ve Onarım Giderleri	10.643.530,00	427.557.000,00	0,00	380.870.318,05	50.334.652,33	768.736.195,72	448.612.821,28	212.718.874,44	107.404.500,00	58,36%
03 8	Gayrimenkul Mal Bakım Ve Onarım Giderleri	0,00	85.400.000,00	0,00	32.266.182,00	32.500.000,00	85.166.182,00	70.513.698,76	14.652.483,24	0,00	82,80%
03 9	Tedavi Ve Cenaze Giderleri	0,00	0,00	0,00	600.000,00	0,00	600.000,00	555.516,43	44.483,57	0,00	92,59%
04	Faiz Giderleri	0,00	64.500.000,00	0,00	3.297.000,00	53.000.000,00	14.797.000,00	13.833.515,97	963.484,03	0,00	93,49%
04 2	Diğer İç Borç Faiz Giderleri	0,00	64.500.000,00	0,00	0,00	53.000.000,00	11.500.000,00	10.833.523,86	666.476,14	0,00	94,20%
04 3	Dış Borç Faiz Giderleri	0,00	0,00	0,00	3.297.000,00	0,00	3.297.000,00	2.999.992,11	297.007,89	0,00	90,99%
05	Cari Transferler	0,00	573.433.000,00	0,00	893.672.382,10	181.898.110,73	1.285.207.271,37	1.164.231.378,36	120.975.893,01	0,00	90,59%
05 1	Görev Zararları	0,00	26.633.000,00	0,00	0,00	1.103.395,08	25.529.604,92	21.093.968,23	4.435.636,69	0,00	82,63%
05 3	Kar Amacı Gütmeyen Kuruluşlara Yapılan Transferler	0,00	88.950.000,00	0,00	868.432.825,10	35.000.000,00	922.382.825,10	834.246.430,63	88.136.394,47	0,00	90,44%
05 4	Hane Halkına Yapılan Transferler	0,00	187.850.000,00	0,00	0,00	127.794.715,65	60.055.284,35	32.410.415,81	27.644.868,54	0,00	53,97%
05 8	Gelirlerden Ayrılan Paylar	0,00	270.000.000,00	0,00	25.239.557,00	18.000.000,00	277.239.557,00	276.480.563,69	758.993,31	0,00	99,73%
06	Sermaye Giderleri	226.941.709,28	5.317.011.000,00	0,00	1.940.344.610,10	2.145.716.536,15	5.338.580.783,23	3.165.515.036,70	1.176.756.523,81	996.309.222,72	59,30%
06 1	Mamul Mal Alımları	71.989.666,66	1.326.775.000,00	0,00	1.134.674.780,00	453.318.890,00	2.080.120.556,66	868.834.099,73	521.823.888,81	689.462.568,12	41,77%
06 2	Menkul Sermaye Üretim	0,00	197.000.000,00	0,00	20.000.000,00	0,00	217.000.000,00	193.713.979,57	5.239.020,43	18.047.000,00	89,27%

	Giderleri										
06 3	Gayri Maddi Hak Alımları	0,00	123.236.000,00	0,00	19.005.000,00	51.881.984,48	90.359.015,52	31.453.505,06	53.284.156,86	5.621.353,60	34,81%
06 4	Gayrimenkul Alımları Ve Kamulaştırması	0,00	830.000.000,00	0,00	0,00	393.499.000,00	436.501.000,00	359.105.993,01	6,99	77.395.000,00	82,27%
06 5	Gayrimenkul Sermaye Üretim Giderleri	154.952.042,62	2.749.000.000,00	0,00	639.875.268,10	1.247.016.661,67	2.296.810.649,05	1.572.869.806,60	518.157.541,45	205.783.301,00	68,48%
06 6	Menkul Malların Büyük Onarım Giderleri	0,00	0,00	0,00	17.872.642,00	0,00	17.872.642,00	9.497.733,76	8.374.908,24	0,00	53,14%
06 7	Gayrimenkul Büyük Onarım Giderleri	0,00	91.000.000,00	0,00	108.916.920,00	0,00	199.916.920,00	130.039.918,97	69.877.001,03	0,00	65,05%
07	Sermaye Transferleri	0,00	30.000.000,00	0,00	759.550.000,00	0,00	789.550.000,00	789.534.182,50	15.817,50	0,00	100,00%
07 1	Yurtiçi Sermaye Transferleri	0,00	30.000.000,00	0,00	759.550.000,00	0,00	789.550.000,00	789.534.182,50	15.817,50	0,00	100,00%
08	Borç Verme	0,00	186.500.000,00	0,00	70.000.000,00	186.203.000,00	70.297.000,00	0,00	70.297.000,00	0,00	0,00%
08 1	Yurtiçi Borç Verme	0,00	186.500.000,00	0,00	70.000.000,00	186.203.000,00	70.297.000,00	0,00	70.297.000,00	0,00	0,00%
09	Yedek Ödenekler	0,00	850.000.000,00	150.000.000,00	0,00	899.503.915,24	100.496.084,76	0,00	100.496.084,76	0,00	0,00%
09 1	Personel Giderlerini Karşılama Ödeneği	0,00	5.000.000,00	0,00	0,00	5.000.000,00	0,00	0,00	0,00	0,00	-
09 3	Yatırımları Hızlandırma Ödeneği	0,00	45.000.000,00	0,00	0,00	33.500.000,00	11.500.000,00	0,00	11.500.000,00	0,00	0,00%
09 5	Doğal Afet Giderlerini Karşılama Ödeneği	0,00	20.000.000,00	0,00	0,00	1.100.000,00	18.900.000,00	0,00	18.900.000,00	0,00	0,00%
09 6	Yedek Ödenek	0,00	780.000.000,00	150.000.000,00	0,00	859.903.915,24	70.096.084,76	0,00	70.096.084,76	0,00	0,00%

Tablo 41. Mali Yıl Kurumsal Sınıflandırma Tablosu

Kurumsal Kod	Açıklama	Geçen Yıllan Devreden Ödenek	Bütçe Verilen Ödenek	İle Ek Ve Olağan üstü Verilen Ödenek	Eklene	Düşülen	Net Ödenek Toplamı	Bütçe Gideri Toplamı	İptal Edilen Ödenek	Gelecek Yıla Devreden Ödenek	Pay İçi Oranı
46 45 01 02	Özel Kalem Müdürlüğü	0,00	88.968.000,00	0,00	4.508.525,39	4.508.525,39	88.968.000,00	46.559.303,50	42.408.696,50	0,00	0,39%
46 45 01 04	Destek Hizmetleri Dairesi Başkanlığı	0,00	269.051.000,00	0,00	64.801.884,82	38.248.820,20	295.604.064,62	257.116.366,43	38.487.698,19	0,00	2,13%
46 45 01 05	İnsan Kaynakları Ve Eğitim Dairesi	0,00	2.554.724.000,00	1.011.250.000,00	72.093.811,54	7.768.615,30	3.630.299.196,24	3.539.531.442,86	90.767.753,38	0,00	29,32%

	Başkanlığı										
46 45 01 09	Veteriner İşleri Dairesi Başkanlığı	0,00	77.721.000,00	0,00	150.831.389,98	51.876.738,88	176.675.651,10	114.602.043,11	62.073.607,99	0,00	0,95%
46 45 01 10	Bilgi İşlem Dairesi Başkanlığı	2.150.448,60	93.636.000,00	0,00	52.098.426,50	5.948.426,50	141.936.448,60	101.400.706,26	15.078.067,22	25.457.675,12	0,84%
46 45 01 11	Makine İkmal Bakım Ve Onarım Dairesi Başkanlığı	0,00	1.526.865.000,00	0,00	756.326.817,12	464.589.227,12	1.818.602.590,00	1.430.032.228,46	384.926.562,54	3.643.799,00	11,85%
46 45 01 12	Dış İlişkiler Dairesi Başkanlığı	0,00	0,00	0,00	81.515.541,73	45.816.153,32	35.699.388,41	34.914.982,22	784.406,19	0,00	0,29%
46 45 01 18	Yazı İşleri Ve Kararlar Dairesi Başkanlığı	0,00	30.024.000,00	0,00	2.088.634,44	2.088.634,44	30.024.000,00	21.757.063,68	8.266.936,32	0,00	0,18%
46 45 01 20	Teftiş Kurulu Başkanlığı	0,00	7.358.000,00	0,00	44.812,75	44.812,75	7.358.000,00	3.984.566,30	3.373.433,70	0,00	0,03%
46 45 01 21	İç Denetim Birimi	0,00	3.743.000,00	0,00	26.672,28	26.672,28	3.743.000,00	2.478.782,09	1.264.217,91	0,00	0,02%
46 45 01 23	Mali Hizmetler Dairesi Başkanlığı	0,00	1.325.627.000,00	150.000.000,00	46.604.719,98	978.692.421,50	543.539.298,48	436.041.121,43	107.498.177,05	0,00	3,61%
46 45 01 24	Hukuk Müşavirliği	0,00	40.619.000,00	0,00	418.148,52	13.418.148,52	27.619.000,00	23.611.463,39	4.007.536,61	0,00	0,20%
46 45 01 25	Basın Ve Halkla İlişkiler Dairesi Başkanlığı	0,00	76.686.000,00	0,00	4.838.681,67	2.138.681,67	79.386.000,00	54.319.544,54	20.805.779,46	4.260.676,00	0,45%
46 45 01 26	Strateji Geliştirme Daire Başkanlığı	0,00	16.015.000,00	0,00	4.044.805,70	157.805,70	19.902.000,00	13.351.121,25	6.358.878,75	192.000,00	0,11%
46 45 01 30	Çevre Koruma Ve Kontrol Dairesi	0,00	132.109.000,00	0,00	6.856.046,28	115.358.746,20	23.606.300,08	16.634.252,22	6.972.047,86	0,00	0,14%

	Başkanlığı										
46 45 01 31	Afet İşleri Dairesi Başkanlığı	0,00	91.185.000,00	0,00	85.726.593,19	66.221.593,19	110.690.000,00	26.293.458,18	73.121.911,82	11.274.630,00	0,22%
46 45 01 33	Emlak Ve İstimlak Dairesi Başkanlığı	0,00	871.183.000,00	0,00	29.595.634,04	394.509.634,04	506.269.000,00	417.649.785,73	11.224.214,27	77.395.000,00	3,46%
46 45 01 35	Fen İşleri Dairesi Başkanlığı	221.531.509,28	3.017.024.000,00	0,00	905.849.999,59	1.395.810.981,54	2.748.594.527,33	1.625.525.705,69	593.660.627,64	529.408.194,00	13,47%
46 45 01 39	İklim Değişikliği Daire Başkanlığı	0,00	210.091.000,00	0,00	70.633.912,95	15.059.844,38	265.665.068,57	205.348.031,57	55.443.537,00	4.873.500,00	1,70%
46 45 01 40	İmar Ve Şehircilik Dairesi Başkanlığı	0,00	229.158.000,00	0,00	18.782.625,45	83.611.449,45	164.329.176,00	81.818.923,33	66.922.699,07	15.587.553,60	0,68%
46 45 01 41	İtfaiye Dairesi Başkanlığı	0,00	703.346.000,00	0,00	38.658.692,16	73.770.064,56	668.234.627,60	173.123.380,65	83.271.246,95	411.840.000,00	1,43%
46 45 01 42	Kaynak Geliştirme Ve İştirakler Dairesi Başkanlığı	40.587.220,86	493.368.000,00	7.000.000,00	1.147.746.654,94	197.981.765,08	1.490.720.110,72	1.230.038.211,12	242.634.899,60	18.047.000,00	10,19%
46 45 01 43	Kent Estetiği Dairesi Başkanlığı	3.924.360,00	141.770.000,00	0,00	66.063.233,93	16.801.512,73	194.956.081,20	90.705.756,19	104.250.325,01	0,00	0,75%
46 45 01 44	Kırsal Hizmetler Dairesi Başkanlığı	5.410.200,00	265.747.000,00	0,00	53.859.839,99	53.859.839,99	271.157.200,00	142.485.077,94	117.872.122,06	10.800.000,00	1,18%
46 45 01 45	Kültür Ve Sosyal İşler Dairesi Başkanlığı	0,00	568.403.000,00	0,00	74.200.018,97	27.852.177,10	614.750.841,87	396.886.204,47	217.234.941,40	629.696,00	3,29%
46 45 01 46	Mezarlıklar Dairesi Başkanlığı	0,00	103.428.000,00	0,00	17.724.701,71	14.173.942,06	106.978.759,65	92.427.995,45	14.550.764,20	0,00	0,77%

46 45 01 47	Muhtarlık İşleri Dairesi Başkanlığı	0,00	13.351.000,00	0,00	18.007.819,86	1.825.285,56	29.533.534,30	16.976.972,89	12.556.561,41	0,00	0,14%
46 45 01 48	Sosyal Hizmetler Dairesi Başkanlığı	0,00	560.070.000,00	0,00	126.363.714,27	203.286.636,24	483.147.078,03	326.616.183,91	156.530.894,12	0,00	2,71%
46 45 01 50	Ulaşım Dairesi Başkanlığı	0,00	733.219.000,00	0,00	938.874.542,77	565.101.274,46	1.106.992.268,31	837.195.380,67	240.529.787,64	29.267.100,00	6,94%
46 45 01 66	Zabıta Dairesi Başkanlığı	3.737.530,00	280.409.000,00	64.000.000,00	3.820.263,14	2.458.735,51	349.508.057,63	310.973.557,60	38.534.500,03	0,00	2,58%
Toplam		277.341.268,74	14.524.898.000,00	1.232.250.000,00	4.843.007.165,66	4.843.007.165,66	16.034.489.268,74	12.070.399.613,13	2.821.412.831,89	1.142.676.823,72	100,00%

3.A.2.c Finansman Ekonomi Sınıflandırması

Tablo 42. Finansmanın Ekonomik Sınıflandırması Kesin Hesap Cetveli

I	II	III	IV	AÇIKLAMA	ÖNGÖRÜLEN	GERÇEKLEŞEN
1				İÇ BORÇLANMALAR	165.673.000,00	-88.964.049,37
	8			MALİ KURULUŞLARDAN SAĞLANAN FİNANSMAN	-184.327.000,00	-88.964.049,37
		1		DIĞER BANKALARDAN	0,00	0,00
			1	BORÇLANMA	0,00	0,00
			2	ÖDEME	0,00	0,00
		2		İLLER BANKASINDAN	-184.327.000,00	-88.964.049,37
			1	BORÇLANMA	203.173.000,00	0,00
			2	ÖDEME	-387.500.000,00	-88.964.049,37
			3	KUR FARKI	0,00	0,00
	9			DIĞER YÜKÜMLÜLÜKLER	350.000.000,00	0,00
		9		DIĞER	350.000.000,00	0,00
			1	BORÇLANMA	1.000.000.000,00	0,00
			2	ÖDEME	-650.000.000,00	0,00

		3	KUR FARKI	0,00	0,00
2			DIŐ BORÇLANMA	487.500.000,00	-27.099.198,17
	8		MALİ KURULUŐLARDAN SAĐLANAN FİNANSMAN	487.500.000,00	-27.099.198,17
		1	BANKALAR	487.500.000,00	-27.099.198,17
		1	BORÇLANMA	500.000.000,00	0,00
		2	ÖDEME	-11.000.000,00	-27.099.198,17
		3	KUR FARKI	-1.500.000,00	0,00
3			LİKİDİTE AMAÇLI TUTULAN NAKİT, MEVDUAT VE MENKUL KIYMETLERDEKİ DEĐİŐİKLİKLER	2.000.000.000,00	1.235.988.392,30
	2		BANKALAR	2.000.000.000,00	1.235.941.908,95
		1	BANKALAR	2.000.000.000,00	1.235.941.908,95
		1	TÜRK LİRASI CİNSİNDEN BANKA HESAPLARI	2.000.000.000,00	1.235.941.908,95
		2	DÖVİZ CİNSİNDEN BANKA HESAPLARI	0,00	0,00
	3		MENKUL KIYMETLER	0,00	46.483,35
		1	HİSSE SENEDİ	0,00	46.483,35
		1	KAMU SEKTÖRÜ HİSSE SENETLERİ	0,00	46.483,35
4			NET BORÇLANMA	653.173.000,00	-116.063.247,54
	0		NET BORÇLANMA	653.173.000,00	-116.063.247,54
		0	NET BORÇLANMA	653.173.000,00	-116.063.247,54
		0	NET BORÇLANMA	653.173.000,00	-116.063.247,54
5			NET FİNANSMAN	2.653.173.000,00	1.119.925.144,76
	0		NET FİNANSMAN	2.653.173.000,00	1.119.925.144,76
		0	NET FİNANSMAN	2.653.173.000,00	1.119.925.144,76
		0	NET FİNANSMAN	2.653.173.000,00	1.119.925.144,76

Tablo 43. Çok Yıllık Bilanço

Kurumun Adı : MANİSA BÜYÜKŞEHİR BELEDİYESİ	BİLANÇO		Bütçe Yılı : 2025	
			01/01/2025 / 31/12/2025	
AKTİFLER				
	2023	2024	2025	
I- DÖNEN VARLIKLAR	1.832.817.404,97	1.747.158.433,76	3.172.462.191,60	
10 HAZIR DEĞERLER	999.234.516,64	1.210.077.813,79	1.255.106.480,50	
102 BANKA HESABI	990.054.456,45	1.193.404.960,60	1.235.941.908,95	
109 BANKA KREDİ KARTLARINDAN ALACAKLAR HESABI	9.180.060,19	16.672.853,19	19.164.571,55	
11 MENKUL KIYMET VE VARLIKLAR	21.739,06	23.553,36	46.483,35	
110 HİSSE SENETLERİ HESABI	21.739,06	23.553,36	46.483,35	
12 FAALİYET ALACAKLARI	42.256.449,98	47.226.170,83	144.719.572,20	
121 GELİRLERDEN TAKİPLİ ALACAKLAR HESABI	41.390.917,70	44.192.841,60	141.079.743,11	
122 GELİRLERDEN TECİLLİ VE TEHİRLİ ALACAKLAR HESABI	865.532,28	3.033.329,23	3.639.829,09	
13 KURUM ALACAKLARI	28.708.238,52	533.605,67	1.019.962.823,01	
139 DİĞER KURUM ALACAKLARI HESABI	28.708.238,52	533.605,67	1.019.962.823,01	
14 DİĞER ALACAKLAR	59.562,77	82.517.756,01	52.324,94	

Kurumun Adı : MANİSA BÜYÜKŞEHİR BELEDİYESİ	BİLANÇO		Bütçe Yılı : 2025	
			01/01/2025 / 31/12/2025	
PASİFLER				
	2023	2024	2025	
III- KISA VADELİ YABANCI KAYNAKLAR	1.879.081.629,60	1.310.262.660,06	1.694.949.783,90	
30 KISA VADELİ İÇ MALİ BORÇLAR	294.235.478,08	88.964.049,37	27.297.498,78	
300 BANKA KREDİLERİ HESABI	294.235.478,08	88.964.049,37	27.297.498,78	
31 KISA VADELİ DIŞ MALİ BORÇLAR	18.411.319,11	20.763.950,09	28.422.436,91	
310 CARİ YILDA ÖDENECEK DIŞ MALİ BORÇLAR HESABI	18.411.319,11	20.763.950,09	28.422.436,91	
32 FAALİYET BORÇLARI	992.240.549,56	600.060.700,95	1.068.229.362,71	
320 BÜTÇE EMANETLERİ HESABI	992.240.549,56	600.060.700,95	1.068.229.362,71	
33 EMANET YABANCI KAYNAKLAR	76.190.348,82	59.706.410,69	91.870.538,79	
330 ALINAN DEPOZİTO VE TEMİNATLAR HESABI	44.687.293,79	52.624.216,53	67.281.477,49	
333 EMANETLER HESABI	31.503.055,03	7.082.194,16	24.589.061,30	
36 ÖDENECEK DİĞER YÜKÜMLÜLÜKLER	22.346.469,26	21.063.776,61	40.264.337,57	
360 ÖDENECEK VERGİ VE FONLAR HESABI	16.988.197,45	14.134.161,15	30.714.578,54	

140 KİŞİLERDEN ALACAKLAR	59.562,77	82.517.756,01	52.324,94
15 STOKLAR	749.708.096,85	385.105.929,14	713.075.295,36
150 İLK MADDE VE MALZEME HESABI	749.708.096,85	385.105.929,14	713.075.295,36
16 ÖN ÖDEMELER	8.830.377,35	17.618.379,72	26.909.061,37
162 BÜTÇE DIŞI AVANS VE KREDİLER HESABI	8.830.377,35	17.618.379,72	26.909.061,37
19 DİĞER DÖNEN VARLIKLAR	3.998.423,80	4.055.225,24	12.590.150,87
190 DEVREDEN KATMA DEĞER VERGİSİ HESABI	3.998.423,80	4.055.225,24	12.590.150,87
II- DURAN VARLIKLAR	25.569.575.822,6	34.998.962.668,1	40.338.577.182,7
22 FAALİYET ALACAKLARI	5.048.248,30	4.520.226,93	10.356.564,40
220 GELİRLERDEN ALACAKLAR HESABI	1.136.697,40	3.209.061,52	6.928.789,00
222 GELİRLERDEN TECİLLİ VE TEHİRLİ ALACAKLAR HESABI	3.592.845,28	1.109.582,30	2.116.892,51
226 VERİLEN DEPOZİTO VE TEMİNATLAR HESABI	318.705,62	201.583,11	1.310.882,89

361 ÖDENECEK SOSYAL GÜVENLİK KESİNTİLERİ HESABI	4.756.490,65	6.756.757,31	9.299.825,77
362 FONLAR VEYA DİĞER KAMU İDARELERİ ADINA YAPILAN TAHSİLAT HESABI	208.612,15	172.858,15	249.933,26
363 KAMU İDARELERİ PAYLARI HESABI	393.169,01	0,00	0,00
37 BORÇ VE GİDER KARŞILIKLARI	429.103.697,91	504.571.072,11	428.962.145,97
372 KIDEM TAZMİNATI KARŞILIĞI HESABI	428.616.136,75	489.571.072,11	428.962.145,97
379 DİĞER BORÇ VE GİDER KARŞILIKLARI HESABI	487.561,16	15.000.000,00	0,00
38 GELECEK AYLARA AİT GELİRLER VE GİDER TAHAKKULARI	46.553.766,86	15.132.700,24	9.903.463,17
380 GELECEK AYLARA AİT GELİRLER HESABI	5.815.119,22	5.815.119,22	3.575.149,25
381 GİDER TAHAKKUKLARI HESABI	40.738.647,64	9.317.581,02	6.328.313,92
IV- UZUN VADELİ YABANCI KAYNAKLAR	799.653.101,07	888.018.174,06	905.639.231,19
40 UZUN VADELİ İÇ MALİ BORÇLAR	270.868.685,52	199.293.739,39	190.626.673,75
400 BANKA KREDİLERİ HESABI	135.434.506,93	46.470.961,41	19.173.461,12
403 KAMU İDARELERİNE MALİ BORÇLAR HESABI	135.434.178,59	152.822.777,98	171.453.212,63

23 KURUM ALACAKLARI	626.053.944,53	1.426.448.708,47	2.081.877.617,03
232 KURUMCA VERİLEN BORÇLARDAN ALACAKLAR HESABI	626.053.944,53	1.426.448.708,47	2.081.877.617,03
24 MALİ DURAN VARLIKLAR	286.649.332,99	901.310.610,98	1.748.967.817,90
240 MALİ KURULUŞLARA YATIRILAN SERMAYELER HESABI	275.614.452,99	441.970.058,73	693.211.065,65
241 MAL VE HİZMET ÜRETEK KURULUŞLARA YATIRILAN SERMAYELER HESABI	11.034.880,00	459.340.552,25	1.273.256.752,25
247 SERMAYE TAAHHÜTLERİ HESABI	0,00	0,00	-217.500.000,00
25 MADDİ DURAN VARLIKLAR	24.651.824.296,7	32.666.683.121,8	36.497.375.183,4
250 ARAZİ VE ARSALAR HESABI	4.259.189.820,50	5.493.674.762,46	6.521.457.583,61
251 YERALTI VE YERÜSTÜ DÜZENLERİ HESABI	14.308.040.999,60	20.382.693.855,55	23.788.241.379,96
252 BİNALAR HESABI	6.206.102.363,04	8.186.731.500,89	11.655.025.032,31
253 TESİS, MAKİNE VE CİHAZLAR HESABI	246.380.331,77	574.184.279,40	1.038.965.298,59
254 TAŞITLAR HESABI	268.432.354,00	501.261.095,56	1.262.041.562,25
255 DEMİRBAŞLAR HESABI	65.070.129,33	461.467.466,07	602.049.803,92
256 HİZMET İMTİYA VARLIKLARI HESABI	235.875.000,00	235.875.000,00	235.875.000,00
257 BİRİKMİŞ	-3.029.412.538,79	-6.623.819.885,61	-9.297.221.895,19

41 UZUN VADELİ DIŞ MALİ BORÇLAR	64.230.455,30	51.673.986,62	42.310.762,57
410 DIŞ MALİ BORÇLAR HESABI	64.230.455,30	51.673.986,62	42.310.762,57
43 DİĞER BORÇLAR	16.682.682,44	12.685.890,30	10.907.513,70
430 ALINAN DEPOZİTO VE TEMİNATLAR HESABI	16.682.682,44	12.685.890,30	10.907.513,70
47 BORÇ VE GİDER KARŞILIKLARI	421.000.000,00	606.000.000,00	657.399.190,23
472 KIDEM TAZMİNATI KARŞILIĞI HESABI	420.000.000,00	604.000.000,00	655.399.190,23
479 DİĞER BORÇ VE GİDER KARŞILIKLARI HESABI	1.000.000,00	2.000.000,00	2.000.000,00
48 GELECEK YILLARA AİT GELİRLER VE GİDER TAHAKKUKLARI	26.871.277,81	18.364.557,75	4.395.090,94
480 GELECEK YILLARA AİT GELİRLER HESABI	3.575.149,25	3.575.149,25	0,00
481 GİDER TAHAKKUKLARI HESABI	23.296.128,56	14.789.408,50	4.395.090,94
V- ÖZKAYNAKLAR	24.723.658.496,9	34.547.840.267,8	40.910.450.359,2
50 NET DEĞER HESABI	2.221.416.673,11	2.323.703.827,97	2.278.691.980,94
500 NET DEĞER HESABI	2.221.416.673,11	2.323.703.827,97	2.278.691.980,94

AMORTİSMANLAR HESABI (-)			
258 YAPILMAKTA OLAN YATIRIMLAR HESABI	2.092.145.837,34	3.454.615.047,49	690.941.418,00
26 MADDİ OLMAYAN DURAN VARLIKLAR	0,00	0,00	0,00
260 HAKLAR HESABI	0,00	80.685.248,35	120.454.175,09
268 BİRİKMİŞ AMORTİSMANLAR HESABI (-)	0,00	-80.685.248,35	-120.454.175,09
29 DİĞER DURAN VARLIKLAR	0,00	0,00	0,00
294 ELDEN ÇIKARILACAK STOKLAR VE MADDİ DURAN VARLIKLAR HESABI	7.283.248,77	0,00	0,00
299 BİRİKMİŞ AMORTİSMANLAR HESABI (-)	-7.283.248,77	0,00	0,00
Aktif Toplam	27.402.393.227,5	36.746.121.101,9	43.511.039.374,3
IX- NAZIM HESAPLAR	1.305.691.980,25	1.439.174.482,35	2.554.819.402,17
91 NAKİT DIŞI TEMİNATLAR VE KİŞİLERE AİT MENKUL	475.011.998,56	369.467.908,11	354.731.457,07
910 TEMİNAT MEKTUPLARI HESABI	150.456.858,92	251.454.725,69	223.592.880,35
914 VERİLEN TEMİNAT MEKTUPLARI HESABI	324.555.139,64	118.013.182,42	131.138.576,72
92 TAAHHÜT HESAPLARI	619.681.357,47	858.707.950,02	687.001.856,22

57 GEÇMİŞ YILLAR FAALİYET SONUÇLARI	24.333.136.130,5	33.552.073.465,2	34.026.842.174,6
570 GEÇMİŞ YILLAR OLUMLU FAALİYET SONUÇLARI HESABI	24.333.136.130,53	33.552.073.465,29	34.026.842.174,67
58 GEÇMİŞ YILLAR OLUMSUZ FAALİYET SONUÇLARI	-2.389.129.676,2	-3.437.323.078,7	-2.432.998.274,0
580 GEÇMİŞ YILLAR OLUMSUZ FAALİYET SONUÇLARI HESABI (-)	-2.389.129.676,20	-3.437.323.078,74	-2.432.998.274,02
59 DÖNEM FAALİYET SONUÇLARI	558.235.369,47	2.109.386.053,31	7.037.914.477,70
590 DÖNEM OLUMLU FAALİYET SONUCU HESABI	558.235.369,47	2.109.386.053,31	7.037.914.477,70
Pasif Toplam	27.402.393.227,5	36.746.121.101,9	43.511.039.374,3
IX- NAZIM HESAPLAR	1.305.691.980,25	1.439.174.482,35	2.554.819.402,17
91 NAKİT DIŞI TEMİNATLAR VE KİŞİLERE AİT MENKUL KIYME	475.011.998,56	369.467.908,11	354.731.457,07
911 TEMİNAT MEKTUPLARI EMANETLERİ HESABI	150.456.858,92	251.454.725,69	223.592.880,35
915 VERİLEN TEMİNAT MEKTUPLARI KARŞILIĞI HESABI	324.555.139,64	118.013.182,42	131.138.576,72

920 GİDER TAAHHÜTLERİ HESABI	619.681.357,47	858.707.950,02	687.001.856,22
99 DİĞER NAZIM HESAPLAR	210.998.624,22	210.998.624,22	1.513.086.088,88
990 KİRAYA VERİLEN, İRTİFAK HAKKI TESİS EDİLEN	210.254.424,62	210.254.424,62	1.449.861.618,90
993 MADDİ DURAN VARLIKLARIN KİRA VE İRTİFAK	744.199,60	744.199,60	63.224.469,98

92 TAAHHÜT HESAPLARI	619.681.357,47	858.707.950,02	687.001.856,22
921 GİDER TAAHHÜTLERİ KARŞILIĞI HESABI	619.681.357,47	858.707.950,02	687.001.856,22
99 DİĞER NAZIM HESAPLAR	210.998.624,22	210.998.624,22	1.513.086.088,88
999 DİĞER NAZIM HESAPLAR KARŞILIĞI HESABI	210.998.624,22	210.998.624,22	1.513.086.088,88

Tablo 44. Faaliyet Sonuçları Tablosu

Ekonomik Ayrıntı Kodu	Bütçe Gelirinin Türü	2023 Yılı	2024 Yılı	2025 Yılı
01	Vergi Gelirleri	41.859.208,05	56.103.978,46	118.180.710,70
03	Teşebbüs ve Mülkiyet Gelirleri	363.791.086,45	482.656.129,86	753.884.796,27
04	Alınan Bağış ve Yardımlar	43.459.607,78	377.779.960,71	199.778.131,03
05	Diğer Gelirler	4.606.358.051,05	8.684.946.101,16	12.168.185.064,15
06	Sermaye Gelirleri	0,00	0,00	0,00
11	Değer ve Miktar Değişimleri Gelirleri	23.145.758,92	28.267.535,35	561.489.559,00
	Genel Toplam	5.078.613.712,25	9.629.753.705,54	13.801.518.261,15
Ekonomik Ayrıntı Kodu	Bütçe Giderinin Türü	2023 Yılı	2024 Yılı	2025 Yılı
01	Personel Giderleri	277.756.898,58	530.497.569,45	773.205.952,01

02	Sosyal Güvenlik Kurumlarına Devlet Primi Giderleri	31.783.079,40	56.485.559,27	77.184.373,25
03	Mal Ve Hizmet Alım Giderleri	2.422.977.173,73	3.966.310.059,29	5.277.568.499,81
04	Faiz Giderleri	39.884.240,66	9.757.007,06	4.590.025,68
05	Cari Transferler	47.484.456,69	197.166.953,89	897.990.371,44
07	Sermaye Transferleri	7.093.228,86	13.068.318,68	0,00
11	Değer ve Miktar Değişimleri	57.327.503,08	34.540.975,69	300.952.773,08
12	Gelirlerin Ret Ve İadesinden Kaynaklanan Giderler	615.375,58	266.967,79	14.360.417,29
13	Amortisman Giderleri	900.794.828,90	1.837.501.745,68	1.060.518.390,56
14	İlk Madde ve Malzeme Giderleri	731.014.033,13	859.634.375,48	738.940.181,84
15	Karşılık Giderleri	0,00	0,00	64.234.333,53
20	Silinen Alacaklardan Kaynaklanan Giderler	3.351.326,17	6.442.440,82	40.856.512,05
25	Kamu İdarelerine Bedelsiz Olarak Devredilen Mali Olmayan Varlıklardan Kaynaklanan Giderler	269.648,00	8.631.667,59	15.103.410,74
30	Proje Kapsamında Yapılan Cari Giderler	26.550,00	64.011,54	63.728.479,43
Genel Toplam		4.520.378.342,78	7.520.367.652,23	9.329.233.720,71

3.A.3 Mali Denetim Sonuçları

Belediyemiz mali faaliyet, karar ve işlemlerin dış denetimi, 5018 sayılı Kamu Mali Yönetimi ve Kontrol Kanunu ve 6085 sayılı Sayıştay Kanunu doğrultusunda Sayıştay Başkanlığı tarafından, düzenlilik ve performans konularına göre yapılmaktadır.

Ayrıca 5393 sayılı Belediye Kanunu'nun 25. Maddesi gereğince Büyükşehir Belediyesinin bir önceki yıl gelir ve giderleri ile bunlara ilişkin hesap kayıt ve işlemlerinin denetimi Meclis Denetim Komisyonu tarafından yerine getirilmektedir.

Bu çerçevede Sayıştay Başkanlığı tarafından düzenlilik denetimine ilişkin denetim görüşünü de içeren 2024 Sayıştay Denetim Raporu yayımlanmıştır.

Belediyemizin 2025 mali yılı denetimi gerçekleştirilmiş olup denetim raporu ise henüz yayımlanmamıştır.

3.A.4 Diğer Hususlar

Kredi Derecelendirme

Manisa Büyükşehir Belediyesi'nin uluslararası kredi derecelendirmesi Fitch Ratings tarafından yapılmaktadır. Fitch Ratings; Manisa Büyükşehir Belediyesi'ni risk profili, harcama ve borçlarının sürdürülebilirliği, likiditenin sağlamlığı ve gelir gider parametrelerini esas alarak değerlendirmektedir.

Yatırım ve faaliyetlerimizin finansman ihtiyaçlarının karşılanmasına yönelik olarak, kısa ve uzun vadeli mali politikaların izlenmesi ve hayata geçirilmesi yönündeki çalışmalar kapsamında, ilk defa 2017 yılında, Manisa Büyükşehir Belediyemiz, uluslararası kredi derecelendirme kuruluşu Fitch Ratings tarafından değerlendirilmiş ve ulusal notu "AA" olarak açıklanmıştır.

2018-2022 yılları arasında "AA" Durağan olan kredi notumuz, 2023 yılı itibariyle "AA+" Durağan olarak belirlenmiş, 2024 ve 2025 yıllarında ise "AAA" Durağan en üst seviye olarak güncellenmiştir.

Bir ülkedeki en güçlü kurumun devlet olduğu varsayımından yola çıkarak devlet kurum ve kuruluşlarının derecelendirme notu ülke notundan daha yüksek olamaz. Bu bağlamda belediyemiz kredi notu ülke kredi notu ile aynıdır. Yurt içi yükümlülüklerini yerine getirme kabiliyetini gösteren ulusal uzun vadeli kredi notu Fitch Ratings tarafından AAA (Durağan) olarak onaylanmıştır. Belediyemiz AAA kredi notu ile finansal yükümlülüklerini yerine getirmede en yüksek kredibiliteye sahiptir. Risk profili, gelir ve gider yönetimi, harcama ve borç sürdürülebilirliği, likidite sağlamlığı vb. başlık altında kredi derecelendirme kuruluşun belediyemizdeki inceleme ve değerlendirmeleri sonucunda yayınladıkları kredi notları aşağıdaki tabloda yer almaktadır.

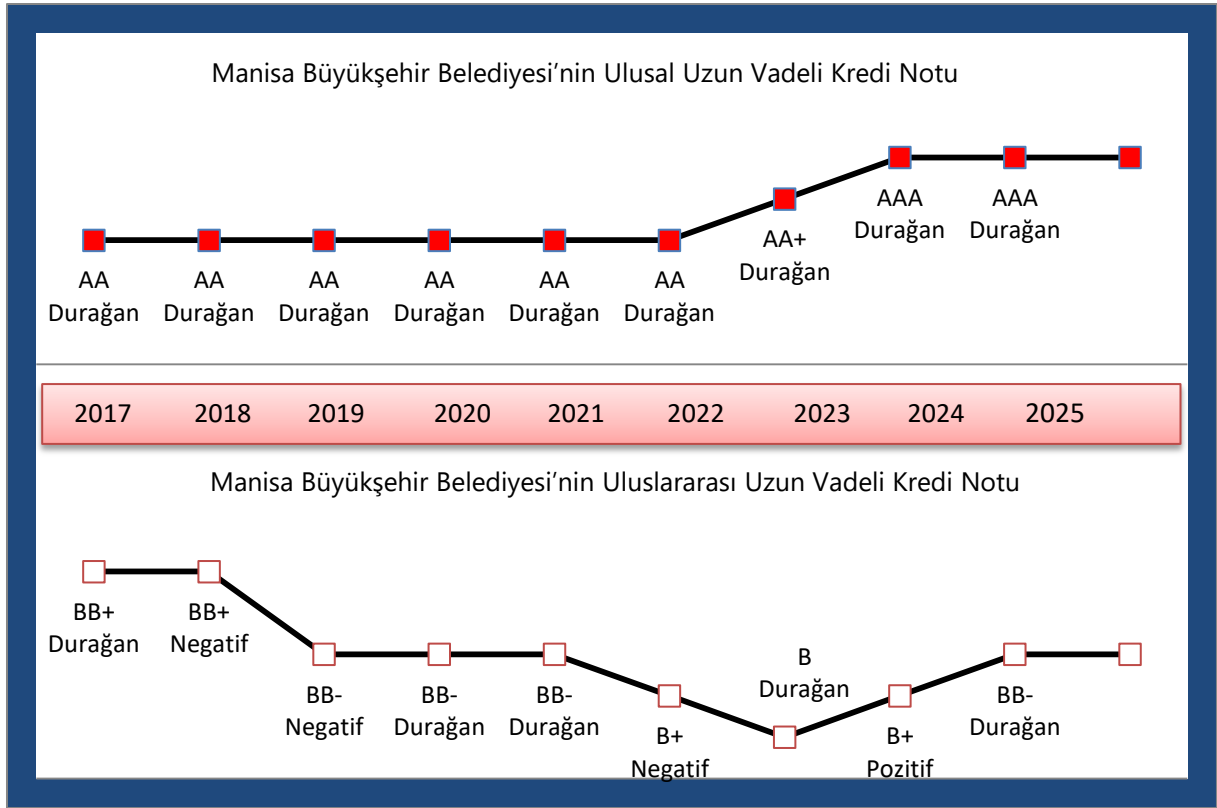

Grafik 9. Manisa Büyükşehir Belediyesi'nin Ulusal ve Uluslararası Uzun Vadeli Kredi Notu

3.A.4.a Belediyemizin Hissedarı Olduğu Şirketlerin Faaliyetleri

BESOT MANİSA BELEDİYESİ MÜŞAVİRLİK, MÜHENDİSLİK, MÜTAHİTLİK HİZMETLERİ ULAŞIM TOPLU TAŞIMACILIK SOSYAL TESİSLER İŞLETMECİLİĞİ TURİZM VE ENERJİ SANAYİ VE TİCARET A.Ş.	
Kuruluş Yılı	1992
Ortaklık Hisse Oranları	%99,00 Manisa Büyükşehir Belediyesi %1,00 MASKİ
Şirket Sermayesi	120.000.000,00 TL
Faaliyet Alanı	29.07.1992 tarihinde Personel istihdamını sağlamak, Belediye ve bağlı kuruluşlarına araç kiralama hizmeti sunmak, otoparklar, sosyal tesisler ile spor tesisleri işletmek ve Manisa Büyükşehir Belediyesi tarafından kendisine devredilen taşınmaz ve işletme hakkı niteliğindeki yerleri kiralamak amacıyla kurulmuştur.

MANULAŞ MANİSA ULAŞIM HİZMETLERİ MANİSA SANAYİ VE TİCARET ANONİM ŞİRKETİ	
Kuruluş Yılı	2014
Ortaklık Hisse Oranları	%100,00 Manisa Büyükşehir Belediyesi
Şirket Sermayesi	350.000.000,00 TL
Faaliyet Alanı	18.06.2014 tarihinde oto garaj işyerleri, otoparklar, toplu taşıma hatları, ücret toplama sistemi ve otobüs işletmesi amacıyla kurulmuştur.

SPİLAŞ YAPI ÇEVRE PLANLAMA PROJE ENERJİ İNŞAAT MÜŞAVİRLİK BASIN YAYIN İTHALAT İHRACAT SANAYİ VE TİCARET ANONİM ŞİRKETİ	
Kuruluş Yılı	2014
Ortaklık Hisse Oranları	%100,00 Manisa Büyükşehir Belediyesi
Şirket Sermayesi	180.000.000,00 TL
Faaliyet Alanı	20.06.2014 tarihinde hafriyat döküm alanlarının işletilmesi ve her türlü açık hava reklam mobilyalarının 3. kişi yada ajanslara kiralanması amacıyla kurulmuştur. Şuan ki faaliyet alanı yapı, çevre planlama, basın yayın, gıda ve benzeri iştiğal konularıdır.

SPİLYUM ÖZEL İSTİHDAM OFİSİ KÜLTÜR SANAT TURİZM SANAYİ VE TİCARET A.Ş.	
Kuruluş Yılı	2024
Ortaklık Hisse Oranları	%100,00 SPİLAŞ
Şirket Sermayesi	26.000.000,00 TL
Faaliyet Alanı	09.09.2024 tarihinde çeşitli organizasyonlar özel istihdam bürosu faaliyetleri yürütmek için kurulmuştur.

AGROSPİL TARIM GIDA SANAYİ VE TİCARET A.Ş.	
Kuruluş Yılı	2024
Ortaklık Hisse Oranları	%100,00 SPİLAŞ
Şirket Sermayesi	6.000.000,00 TL
Faaliyet Alanı	09.09.2024 tarihinde gıda ve tarım alanında faaliyet yürütmek amacıyla kurulmuştur.

SPİLTECH BİLİŞİM İNAVASYON TEKNOLOJİ SANAYİ VE TİCARET A.Ş.	
Kuruluş Yılı	2024
Ortaklık Hisse Oranları	%100,00 SPİLAŞ
Şirket Sermayesi	25.090.500,00 TL
Faaliyet Alanı	09.09.2024 tarihinde bilgi işlem hizmetleri ve teknoloji faaliyetleri alanında hizmet vermek amacıyla kurulmuştur.

SPİLİFE SAĞLIK SANAYİ VE TİCARET A.Ş.	
Kuruluş Yılı	2025
Ortaklık Hisse Oranları	%100,00 SPİLAŞ
Şirket Sermayesi	8.750.000,00 TL
Faaliyet Alanı	23.05.2025 tarihinde sağlık hizmetleri ve danışmanlığı alanında hizmet vermek amacıyla kurulmuştur.

MANİSA TOPLU KONUT YATIRIM A.Ş.	
Kuruluş Yılı	2019
Ortaklık Hisse Oranları	%100,00 Manisa Büyükşehir Belediyesi
Şirket Sermayesi	175.000.000,00 TL
Faaliyet Alanı	04.09.2019 tarihinde şehir ve bölge planlama faaliyetlerini (Nazım imar planı, vaziyet planı vb. dahil) yerine getirmek amacıyla kurulmuştur. Toplu konut üretimine yönelik projeler üretmek ve gerçekleştirmektedir.

MANİSA YATIRIM İNŞAAT SANAYİ TİCARET A.Ş.	
Kuruluş Yılı	2019
Ortaklık Hisse Oranları	%100,00 Manisa Büyükşehir Belediyesi
Şirket Sermayesi	45.000.000,00 TL
Faaliyet Alanı	06.09.2019 tarihinde ikamet amaçlı binaların (müstakil konut, birden çok ailenin oturduğu binalar, gökdelenler ve inşaat faaliyetleri gerçekleştirmek amacıyla kurulmuştur. Etüt proje danışmanlıkları, kamu idarelerine iş makineleri alımında faaliyet göstermektedir.

MANİSA ENERJİ SANAYİ VE TİCARET A.Ş.	
Kuruluş Yılı	2024
Ortaklık Hisse Oranları	%100,00 Manisa Büyükşehir Belediyesi
Şirket Sermayesi	320.100.000,00 TL
Faaliyet Alanı	22.07.2024 tarihinde Manisa Büyükşehir Belediyesinin enerji sektöründeki yatırımlarını güçlendirmek ve sürdürülebilir enerji çözümleri sunmak amacıyla kurulmuştur. Elektrik satışı, enerji yönetimi, elektrikli araç istasyonları işletmesi, yenilebilir enerji alanlarında faaliyet göstermektedir.

3.B PERFORMANS BİLGİLERİ

3.B.1 SAYILARLA 2025

Sayılarla 2025

Aşevimizde
 **363.550**
kişilik yemek üretimi gerçekleştirdik.

167 haneye
79.700
kez sıcak yemek ulaştırdık.

İhtiyaç sahibi ailelere
 **10.026**
adet gıda paketi dağıttık.

Ramazan ayında
kurulan sofralarda
 **136.800**
vatandaşımızla bir araya geldik.

26

haneye ev eşyası
desteği verdik.

8 farklı noktada
365.500

kap günaydın çorbasını
öğrencimize ve işçimize dağıttık.

 **109**
vatandaşımıza
1.906.500 TL
nakdi yardım sağladık.

 **11.278**
adet Anne Kart ulaşım
desteği gerçekleştirdik

Vatan görevine giden
gençlerimize

500

adet asker çantası
hediye ettik.

7.342

aileye Hoşgeldin Bebek
paketi ile destek sağladık.



Sayılarla 2025

168

havayolu

864

*il dışı karayolu nakli
ve toplamda*

11.879

*defin işlemi
gerçekleştirdik.*

12.167

*kişiyeye ücretsiz cenaze
hizmeti sunduk.*

6.709

*haneye taziye kolisi
gönderdik.*

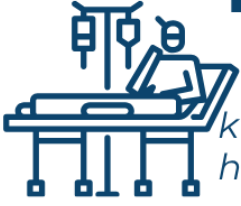

1.747

*kişiyeye evde bakım
hizmeti sunduk.*



513

*kişiyeye akıllı
bileklik desteği
sağladık.*

*Çölyak ve PKU hastası bireyler
için*



1.829

*adet glutensiz ve düşük proteinli
gıda paketi dağıtılmıştır.*

1.280

*hasta nakil işlemi
gerçekleştirdik.*



*Kadın ve Aile Danışma
Merkezimiz'de*

1.373

*görüşme
gerçekleştirdik.*



714

*adet engellilere medikal
malzeme desteği
sağladık.*

395

*Vatandaşımıza İşaret
Dili Tercümanlığı
Hizmeti Verdik*



Sayılarla 2025



11.798

öğrencimize profesyonel eğitim, rehberlik ve danışmanlık hizmeti verdik.



1.059

öğrencimize online eğitim desteği sağladık. (DİJİDEMI)

1.532

üniversite öğrencimize

9 milyon TL

nakdi eğitim desteği sağladık.



141

öğrencimize belediyemiz bünyesinde staj imkanı tanıyarak mesleki gelişimlerine katkıda bulunduk.

79



yatak kapasiteli yurdumuz ile kız öğrencilerimize sıcak bir yuva hizmeti sunduk.

20 farklı merkezde

23 farklı branşta

22.888 öğrencimize



gelişim imkanı sunduk.



4 çocuk eğitim merkezimizde

254 öğrencimize modern eğitim verdik.



MASMEK kurslarımız ile

6.663

kursiyerimizi yabancı dil, enstrüman, el sanatları ve tiyatro ile buluşturduk.

Eğitim yılı başında

17.347



öğrencimize çanta ve kırtasiye seti hediye ettik.

Sayılarla 2025



13 ilçemizde
günlük ortalama
2.850
vatandaşımıza



Kent Lokantalarımız ile uygun fiyatlı ve sağlıklı yemek hizmeti sunduk.

15

ilçemizde



Halk Mandıra

18

noktada

13

ilçemizde



Halk Ekmek

75

noktada

7

ilçemizde



Niobe Kahve

8

noktada



Kıdemli hemşerilerimizin sosyalleşebileceği ve kültürel etkinliklere katılabileceği özel alanlar oluşturduk.

hizmet vermekteyiz.

Sayılarla 2025



ile mevcut durum ve ihtiyaç değerlendirme toplantıları yaptık



Sayılarla 2025



509 üreticiye

121 ton

süt otu ve yem bitkisi tohumu desteği sağladık.

2.000 meyve üreticimize

24.700 litre NPK'lı sıvı gübre ve



3.432 litre aminoasit desteği sağladık.



Yangınlardan zarar gören

501 çiftçimize

93.000 adet

zeytin ve ceviz fidanı desteği sağladık.

Gördes ilçemizdeki üreticilerimize

2.000 adet buzağı bakım seti

2.000 adet biberon

4.000 adet yedek emzik dağıttık.

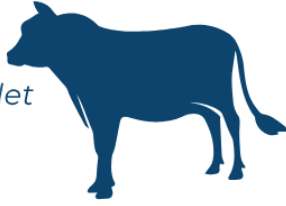

38 arıcımıza



359 adet

Ana Arı desteği ile



16 kadın arıcımıza

96 adet

kovan desteği sağladık.

Tanker doldurma tesisi sayımızı

142 'ye çıkardık.

28.200 dekar

alanda sulama hizmeti sağladık.



10 farklı süt kooperatifimize

10 adet modern süt soğutma tankı teslim ettik.

Sayılarla 2025

Selendi Tavak, Havaođlu ve Akhisar Gökçeahmet'te

2.000 metre sulama hattı yeniledik.

1 adet tarımsal sulama göleti

2 adet hayvan içme suyu göleti yaptık.

Sulama kooperatiflerimize

69 kilometre

koruge boru desteđi sađlayarak sulama hatlarımızı güçlendirdik.

Selendi Ziraat Odası

Başkanlığı'na tohum temizleme ve eleme işlemleri için

1 adet

Seyyar Tip Selektör Makinesi tahsis ettik.



Toprak, Su ve Yaprak Analizi Laboratuvarı

Salihli Ziraat Odası Başkanlığı iş birliği ile üreticilerimizin daha verimli ve bilinçli üretim yapabilmesi için Analiz Laboratuvarı açtık.

Kanadı Noktalı Sirke Sineđi'ne karşı Biyoteknik Mücadelenin Yaygınlaştırılması Projesi ile

143

mahallemizde

32.535

dekarlık tarım arazisinde kiraz üretimi yapan

2.722

üreticimize destek sağladık.

Kırım Kongo Kanamalı Ateşi Hastalığı ile mücadele kapsamında

büyükbaş ve küçükbaş hayvanlarımızda kullanılmak üzere

96

üreticimize ilaç desteđi sağladık.

Sayılarla 2025

İstanbul Teknik Üniversitesi
ile gerçekleştirdiğimiz
program ile

21 personelimize **“Sürdürülebilir
Kalkınma Uzmanlığı”** belgesi
aldırdık.

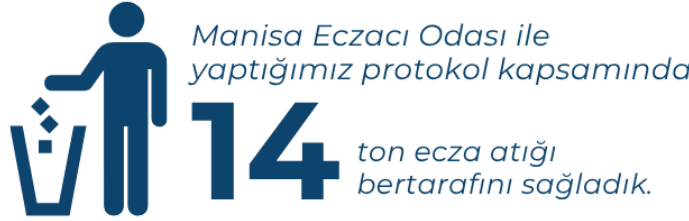

Sayılarla 2025

Karaođlanlı Ss Bitkileri
retim Serası'nda



1.073.746 adet

çalı grubu ve mevsimlik
çiçek retimi gerekleřtirdik.

160.618 m²
alanda im
ekimi yaptık.

11.908 m²

Alanda Kurakıl Peyzaj
Uygulamaları Gerekleřtirdik.

518 adet
bank
112 adet piknik
masası
retimini kendi
tesislerimizde yaptık.

12 ilemizde toplam

2.346.570 m² park ve
bahe alanı ile

530.066 metrelik

yol, cadde ve sokak temizliklerini gerekleřtirdik.

**Manisa Bykřehir Belediyesi ile Dokuz
Eyll niversitesi** arasında imzalanan
protokol kapsamında, **Gzel Sanatlar
Fakltesi đrencilerinin katılımına aık
bir tasarım yarıřması** dzenlenmiřtir.



62 đrenci

49 proje



Sayılarla 2025

704,75 km

sathi kaplama
yol yaptık.



75.236 ton
sicak asfalt ürettik.



25 kooperatife

686.753.362 TL
nakdi destek sağladık.

Filomuza

12 adet yeni alçak tabanlı
otobüs ekleyerek
yolcu kapasitemizi



384 kişi
artırdık.

644.915 m²

parke taşı uygulaması gerçekleştirdik.



1.437.052 m²

parke taşı ürettik.

Sayılarla 2025

Belediye ve MANULAŞ araçlarıyla

586
mahallede

3.663.154
yolcumuza;

Kooperatif araçlarıyla

371
mahallede



40.866.444
yolcumuza ulaşım hizmeti verdik.

356 araç
kapasiteli tam otomasyonlu
MALTA OTOPARK 'ını
hizmete açtık.



3.723 adet J Plaka

500 adet T Plaka

324

adet D Plaka ruhsatını yeniledik.



Toplu taşıma, servis aracı,
ticari taksi kapsamında

49.471

adet araç denetledik.

Sayılarla 2025

10.815
 yangına müdahale ettik.

4.006
 kurtarma ve tahliye operasyonunu başarıyla yönettik.

78.678
 kişiye temel yangın eğitimi verdik.

1.710
 tali hizmet olayını başarıyla sonuçlandırdık.

Yangın güvenliğini en üst düzeyde tutmak amacıyla

 **1.861**
işletmeyi denetledik.

Eğitimde ve bilgiye erişimde fırsat eşitliği sağlamak amacıyla

139
 köyümüze kesintisiz internet hizmeti ulaştırdık.

Sayılarla 2025



485. kez
Manisa'nın asırlık
geleneğini tüm
dünyaya ilan ettik.



Manisa Kurtuluş
Müzesi'ni

3.626

hemşehrimiz ile açtık.

Adım Adım Manisa
kapsamında

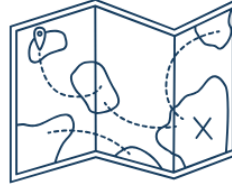

6.911

özellikle kırsal bölgede
yaşayan kadın
hemşehrimize şehrimizin
saklı hazinelerini tanıttık.



64 farklı oyunla

22.400

tiyatroseveri ağırladık.

96.469

sokak hayvanını
tedavi ettik,



4.376

sokak hayvanına
kısırlaştırma işlemi
yaptık,

612

can dostumuza yeni
yuva bulduk.

**Selendi, Köprübaşı, Gölarmara ve
Ahmetli Doğal Yaşam Alanı projelerini
tamamladık,**



Yunusemre Belediyesi iş birliği ile
Hayvan Yaşam Merkezimizi
hizmete açtık.

Sayılarla 2025

Şehrimizdeki spor iklimini canlandırmak amacıyla amatör spor kulüplerine



53.304.678 TL

nakdi ve aynı yardım sağladık.



200

okulumuza spor malzemesi desteği sağladık.

“Yüzme bilmeyen kalmasın” sloganıyla ilçelerimizde,



6.410

kişiye hizmet verdik.

Yüzme branşında

8.628

 kişiye,

teniste

3.698

 kişiye,

voleybolda

2.123

 kişiye,

basketbolda

2.834

 kişiye,

jimnastikte

1.548

hentbolda

350

 kişiye,

satrançta

100

 kişiye,

hizmet verdik.

Sayılarla 2025

Halk sađlığını ve tüketicilerin haklarını korumak için



2.008 market

992 iş yerini denetledik.

Gıda arzının kontrolü için



24.400

hal denetimi gerçekleştirdik.

Haşere oluşumunu kaynağında kurutmak için



15.767

larvasit uygulaması

9.075 sokak ilaçlaması yaptık.

Park ve bahçelerimizde



6.881 yeşil alan uygulaması ile

14.423 rezidüel (kalıcı) uygulama gerçekleştirdik.

3.B.2 PERFORMANS PROGRAMINA İLİŞKİN FAALİYET AÇIKLAMALARI

Stratejik Amaç 1: Demokratik Ve Etkin Yönetimde Akıllı Manisa Modeli Oluşturmak

Stratejik Hedef 1.2 Demokratik ve Katılımcı Yerel Yönetim Uygulamaları Yaygınlaştırılacaktır.

Performans Hedefi: Manisa ve belediyeye ait kaynakların etkin, etkili, ekonomik ve verimli kullanımı sağlanacaktır.

Faaliyet 1.2.4 Muhtarlar ile Yürütülen Faaliyet ve Projeler

Sorumlu Birim: Muhtarlık İşleri Dairesi Başkanlığı

İşbirlikçi Birim(ler): Kültür, Sanat Sosyal İşler Dairesi Başkanlığı, Ulaşım Dairesi Başkanlığı

İlimiz genelindeki mahalle muhtarlarımız ile yıl içerisinde düzenli olarak toplantılar yapılmaktadır. İletilen talep ve ihtiyaçlar yerinde incelenmekte ve ilgili birimlere iletilmektedir. Bu kapsamda 13 ilçede 26 adet toplantı düzenlenmiştir.

İlçelerde 5 adet şube müdürlüğü altında oluşturulan 15 adet şeflik kanalıyla yerel ihtiyaçlar, hizmetler ve Belediye tesisleri dikkate alınarak Büyükşehir Belediyesi birimlerinin (Muhtarlık, Terminal, Bakım, onarım ve altyapı, Park ve Bahçeler, İtfaiye, Zabıta, Mezarlık, Kültür, Sanat, Turizm, Spor ve Sosyal hizmetler, Tarımsal hizmetler, Emlak yönetimi, Toplum sağlığı, Ulaşım ve yol, Sokak hayvanlarıyla ilgili veterinerlik hizmetleri, İklim değişikliği ve çevre koruma hizmetleri) iş ve işlemlerinde koordinasyonu sağlanmaktadır.

1089 Mahalle Muhtarına Ayni Akaryakıt Desteği Verilmesi Kapsamında Mahalle Muhtarları için 12 ay süre ile Akaryakıt Alım İşi 21.11.2025 tarihinde ihalesi yapılarak 55.594.740,00 TL bedel üzerinden yüklenici firma ile 02.01.2026 tarihinde sözleşmesi imza edilmiştir.

Kültür, Sanat Sosyal İşler Dairesi Başkanlığı ve Ulaşım Daire Başkanlığı ile ortaklaşa gerçekleşen gezi programları kapsamında Muhtarlarımız ve bireysel vatandaş başvuruları da alınarak;

1. Körfez turu programı: Yarhasanlar, Dinçer, 2. Anafartalar, Tefikiye, Akmescit, Mesir, Bireysel, Ege, Nurlupınar, Bayındırlık, Muradiye, Emlakdere, Üçpınar, Peker, Selimşahlar, Yağcılar, Sarma, Çamlıca, Otizm Derneği, Sarınasuhlar, Otmanlar, Şamar, Düzlen, Akçaköy, Seyitli, Dilşikar, Dere, Fatih, Alaybey, Bağyolu, Tekeliler, Sancaklı İğdecik, Çölyak Derneği, Tepecik, Şehitler, Akıncılar, Sarıalan, Yayla, Durasıllı, Çarşı, Kaynak, Göktaşlı, Aynı Ali, Karaoğlanlı, Mutlu, Mütevelli olmak üzere toplam 43 mahalleden 2.396 vatandaşımız faydalanmıştır.
2. Kadınlarla Adım Adım Manisa programı : 15 ilçemiz 3'şer kez İl merkezimize gelmiş olup yaklaşık 2.610 vatandaşımız faydalanmıştır. 4. tur geziler devam etmektedir.

3. Kadınlarla Adım Adım Kula programı : Şehitler, Adnan Menderes, Maldan, Sancaklı Bozköy, Tepecik, Bireysel, Göktaşlı, Topçuasım, Merkez Efendi, Tekeliler, Laleli, Yeniköy, Sancaklı İğdecik, Osmançalı olmak üzere toplam 13 mahalleden 713 vatandaşımız faydalanmıştır.
4. Kadınlarla Adım Adım Salihli programı: Çarşı, Karayenice, Muslih, Hemşeri Dernekleri, Örselli, Pınarköy, Hafsa Sultan, Bayındırlık, Kuyualan, Karaoğlanlı, Mutlu, Muradiye, Güzelyurt, İbrahim Çelebi, Mimar Sinan, Peker, Tevfikiye, Merkez Efendi, Arda, Yarhasanlar, Şehitler, Adakale, Akgedik olmak üzere toplam 22 mahalleden 1.192 vatandaşımız faydalanmıştır.

Ayrıca, 19 Ekim Muhtarlar Günü kapsamında, Yunusemre Kültür Park'ta Şehzadeler ve Yunusemre ilçelerindeki mahalle muhtarlarının katılımıyla çeşitli etkinlikler düzenlenmiştir.

Faaliyet 1.2.9 Vatandaş Karnesi ve Mali Durum Beyanı

Sorumlu Birim: Strateji Geliştirme Dairesi Başkanlığı

İşbirlikçi Birim(ler): Kırsal Hizmetler Dairesi Başkanlığı

Kamu hizmetlerinin etkin, etkili, kaliteli ve vatandaş odaklı olmasına katkı sağlamak ve hesap verme sorumluluğu kapsamında ilimiz genelindeki çalışmalara devam edilmiştir.

Yürütülen çalışmalar kapsamında,

Manisa'mızın daha yaşanabilir, hemen hemen her alanında kadın emeğinin değdiği güçlü yapıları kurmak için kadın kooperatiflerimizle planlanacak olan ortak çalışmalar öncesinde ilimiz genelindeki kadın kooperatifleri hakkında daha fazla bilgiye sahip olabilmek adına anket düzenlenmiştir. Anketimize ilimiz genelindeki 20 kadın kooperatifinden 19' u katılım sağlamıştır.

69 sulama kooperatifi, 23 süt ve süt ürünleri üretimi yapan kooperatif ve Manisa il genelinde bulunan 16 ziraat odaları başkanları ile kooperatiflerin mevcut durumları, teknik kapasiteleri ve gelecek beklentileri konusunda görüşleri alınarak raporları hazırlanmıştır.

Faaliyet 1.2.10 Belediye Hakkında Doğru, Güvenilir Bilginin Üretimi

Sorumlu Birim: Strateji Geliştirme Dairesi Başkanlığı

İşbirlikçi Birim(ler): Bilgi İşlem Dairesi Başkanlığı

Yürütülen faaliyetlere ilişkin raporlama, analiz ve veri toplama süreçlerinin düzenlenmesi doğru, güncel ve şeffaf bilgilerin kamuoyu ile paylaşılabilmesi amacıyla bütçe gerçekleştirme raporları, mali tablolar ve aylık gerçekleştirme raporları hazırlanarak her ayın ilk haftası Belediyemiz resmi web sitesinde Şeffaf Manisa başlığı altında kamuoyuna sunulmaktadır.

Faaliyet 1.2.11 Halkla İlişkiler

Sorumlu Birim: Basın, Yayın ve Halkla İlişkiler Dairesi Başkanlığı

İşbirlikçi Birim(ler): Tüm Birimler

Halkla ilişkiler faaliyetleri kapsamında, Çözüm Merkezimizce kullanılan Ulakbel programı aracılığıyla; telefon, web sitesi, saha anket formu, ilçe belediyeleri, sosyal medya, WhatsApp, online başvurular ve Üzüm Çözmer formu ile MBB Hızlı Müdahale ve Koordinasyon Formu gibi kaynaklar üzerinden 2025 yılı içerisinde toplam 97.727 adet başvuru kaydı alınmıştır.

Söz konusu faaliyetin 2025 yılı için maliyeti 12.538.580,00 TL'dir.

Stratejik Amaç 1: Demokratik Ve Etkin Yönetimde Akıllı Manisa Modeli Oluşturmak

Stratejik Hedef 1.3 İsrافی önleyen, değer yaratan yalın yönetim ile belediye hizmetleri adil, tarafsız, eşit ve erişilebilir şekilde sunulacak, vatandaş memnuniyeti artırılacaktır.

Performans Hedefi: Manisa ve belediyeye ait kaynakların etkin, etkili, ekonomik ve verimli kullanımı sağlanacaktır.

Faaliyet 1.3.1 Büyükşehir Yalın Yönetim Modelinin Oluşturulması

Sorumlu Birim: Strateji Geliştirme Dairesi Başkanlığı

İşbirlikçi Birim(ler): Tüm Birimler

Belediyemizde yönetim ve hizmet süreçlerinin daha etkin, verimli, ölçülebilir ve standart bir yapıda yürütülmesini sağlamak amacıyla Yalın Yönetim Modelinin kurumsal altyapı çalışmaları yürütülmüştür.

Bu kapsamda;

- Tüm daire başkanlıkları ve şube müdürlükleri süreç bazlı olarak ele alınmış,
- Ana süreç – alt süreç hiyerarşisi oluşturulmuş,
- Süreç kartları hazırlanarak görev, yetki, sorumluluk ve iş akışları standartlaştırılmış,
- Süreç performans göstergeleri belirlenmiş,
- Risk ve fırsat analizleri yapılmış,
- Dokümante edilmiş yönetim sistemi yapısı kurulmuştur.

Yürütülen çalışmalarla birlikte belediye genelinde süreçlerin yazılı hale getirilmesi, izlenebilirliğin artırılması, kurumsal hafızanın güçlendirilmesi ve sürekli iyileştirme kültürünün yerleşmesine yönelik önemli bir altyapı oluşturulması amaçlanmıştır.

Faaliyet 1.3.2 Yönetim ve Hizmet Süreçlerinin Standartlarının Belgelendirilmesi

Sorumlu Birim: Strateji Geliştirme Dairesi Başkanlığı

İşbirlikçi Birim(ler): Tüm Birimler

Manisa Büyükşehir Belediyesi ISO 9001:2015 Kalite Yönetim Sisteminin hizmet kalitesini artıran, kurumsallaşmayı güçlendiren, sürdürülebilir bir yönetim aracı olarak kurumumuza entegre çalışmalarını gerçekleştirmiştir. Çalışmalar kapsamında mevcut durum ve süreç analizleri sonrasında yol haritası belirlenmiş, kuruluş politika hedef ve stratejileri belirlenmiştir. Süreçler incelenerek yeterli ve etkin dökümantasyon hazırlığı yapılmış, uygulamaya geçilerek iç denetim ile sistem kontrol edilerek raporlama yapılmış, gereken iyileştirme ve düzeltmeler organize edilerek yönetimin gözden geçirilmesi sağlanmıştır.

Süreç kapsamında olarak Nisan Ayı içerisinde üst yönetim ve proje ekibi ile kick off toplantısı yapılmış ve 67 kişilik Kalite Komitesi oluşturulmuştur.

Yönetim sisteminin detayları tasarımı ve uygulama planı oluşturulmuş, ilgili eğitimler planlanmış ve uygulanmıştır. Bu kapsamda;

ISO 9001:2015 KYS Temel Eğitimi: Kurumsal hizmet kalitesinin artırılması, süreçlerin standartlaştırılması ve iç kontrol sisteminin güçlendirilmesi amacıyla Mayıs ayı içerisinde Kalite Yönetim Sistemi Temel Eğitimi verilmiştir. Eğitim kapsamında ISO 9001 standartları doğrultusunda süreç yaklaşımı, risk temelli düşünme, dokümantasyon yapısı ve sürekli iyileştirme prensipleri ele alınmış; kurumsal farkındalığın artırılması ve kalite kültürünün yaygınlaştırılması hedeflenmiştir.

Mevcut Durum Analizi: ISO 9001 kapsamında mevcut durumun belirlenmesi ve atılması gereken adımlara zemin hazırlanması amacıyla Mayıs ayında Daire Başkanlıkları ile Mevcut Durum analizi toplantıları gerçekleştirilmiştir. Yapılan analiz ile süreçlerin etkinliği değerlendirilmiş, iyileştirmeye açık alanlar tespit edilmiş ve Kalite Yönetim Sistemi ile Stratejik Plan hedefleri doğrultusunda geliştirme alanları belirlenmiştir.

Risk Tabanlı Süreç Çalıştayı: Kurumsal süreçlerde risk temelli yaklaşımın güçlendirilmesi amacıyla Risk Tabanlı Süreç Çalıştayı gerçekleştirilmiştir. Çalıştay kapsamında ana süreçler ve faaliyetler risk-fırsat analizleri yapılmış, mevcut kontrol mekanizmaları gözden geçirilmiş, elde edilen çıktılar doğrultusunda risk azaltıcı aksiyonlar belirlenerek, süreç performansının artırılmasına yönelik yol haritası belirlenmiştir.

Süreç ve Süreç Haritalarının Oluşturulması: Ağustos ayı içerisinde Meclis Salonu ve Atatürk Gençlik Merkezi'nde süreç bazlı yönetim anlayışının yerleşmesine yönelik eğitim ve çalıştay gerçekleştirilmiştir. Daire Başkanlıklarına Atatürk Gençlik Merkezi'nde süreç kartı hazırlama ve risk değerlendirme eğitimi uygulamalı olarak verilmiştir. Süreç odaklı, izlenebilir ve sürdürülebilir bir yönetim yapısının tesis edilmesi yönünde önemli ilerleme sağlanmıştır. 29 Daire Başkanlığına bağlı tüm Şube Müdürlükleri bazında 112 adet Süreç Kartı oluşturulmuştur. Süreç kartlarında; Girdiler, Çıktılar, Kaynaklar, İlgili Dokümanlar ve Performans Göstergeleri tanımlanmıştır.

Süreç Risk-Fırsatlarının Değerlendirilmesi: Daire Başkanlıkları Şube Müdürlükleri bazında risk ve fırsat analizleri gerçekleştirilmiştir. Amaç, sorunlar ortaya çıktıktan sonra müdahale etmek yerine, olası riskleri önceden görerek önlem almak, aynı zamanda fırsatlar belirlenerek hizmet kalitesini artıracak alanların ortaya konmasıdır. Tüm birimlerin

faaliyetleri bazında yapılan Risk-Fırsat değerlendirmelerinde 644 adet risk, 163 adet fırsat belirlenmiştir. Risk-Fırsata cevap verme yöntemi, mevcut aksiyon, alınacak aksiyonlar belirlenmiştir.

Prosedürlerin Oluşturulması: Kurumsal işleyişin standartlaştırılması ve uygulama birliğinin sağlanması amacıyla mevcut süreçler analiz edilmiş, ilgili mevzuat ve iç düzenlemeler doğrultusunda prosedürler oluşturulmaktadır. Prosedürler Manisa Büyükşehir Net Kalite Yönetim Sistemi Modülünde yayınlanarak tüm personelin erişimi sağlanmaktadır.

Faaliyetlere İlişkin Talimat ve İş Akışların Hazırlanması: Süreç kartı ve iç tetkik toplantılarında iş akış formları ve talimatların hazırlanma esasları, uygulama yöntemleri ve dikkat edilmesi gereken hususlar detaylı olarak ele alınmıştır. Yapılan iç tetkikler sonucunda süreçlerin olgunlaştırılmasına yönelik eksiklikler tespit edilmiş, revizyon ve standartlaştırma ihtiyacı netleştirilmiştir. İş akışları ve talimatların sistem dokümanı haline getirilmesine yönelik çalışmaların takip eden dönemde tamamlanması planlanmıştır.

Sürekli İyileştirme Çalışmaları: Sürekli iyileştirme yaklaşımı doğrultusunda, kurumsal ölçekte uygulamaya alınmak üzere KYS-FR-035 Önce-Sonra Kaizen Formu hazırlanmıştır. Daire Başkanlıkları tarafından gerçekleştirilen iyileştirme çalışmalarının standart bir yapı ile izlenebilmesi amacıyla, ilgili formların Büyükşehir Net KYS Modülü üzerinden paylaşılması sağlanmış ve süreç kurumsal hafızaya alınmıştır. Bu uygulamalar sayesinde iyileştirme fikirlerinin kayıt altına alınması, somut sonuçların izlenmesi ve öğrenen, gelişen bir kurumsal yapı oluşturulması hedeflenmektedir.

ISO 9001 KYS İç Tetkik Eğitimi: Temmuz ayında kurumsal Kalite Yönetim Sisteminin etkinliğinin değerlendirilmesi ve sürekli iyileştirme kültürünün güçlendirilmesi amacıyla İç Tetkik Eğitimi düzenlenmiştir. ISO 9001 KYS İç Tetkikçi Eğitimine katılarak 64 kişi İç Tetkikçi Sertifikası almaya hak kazanmıştır.

Tablo 45. Daire Başkanlıkları Bazında İç Tetkikçi Sayısı

Daire Başkanlığı Adı	İç Tetkikçi Sayısı
Strateji Geliştirme Dairesi Başkanlığı	10
Dış İlişkiler Dairesi Başkanlığı	4
Çevre Koruma ve Kontrol Dairesi Başkanlığı	3
İtfaiye Dairesi Başkanlığı	3
Ulaşım Dairesi Başkanlığı	3
Veteriner İşleri Dairesi Başkanlığı	3
Yazı İşleri ve Kararlar Dairesi Başkanlığı	3
Afet İşleri ve Risk Yönetimi Dairesi Başkanlığı	2
Basın, Yayın ve Halkla İlişkiler Dairesi Başkanlığı	2
Bilgi İşlem Dairesi Başkanlığı	2
Emlak ve İstimlak Dairesi Başkanlığı	2
Fen İşleri Dairesi Başkanlığı	2
İklim Değişikliği ve Sıfır Atık Dairesi Başkanlığı	2
İmar ve Şehircilik Dairesi Başkanlığı	2
İnsan Kaynakları ve Eğitim Dairesi Başkanlığı	2
Kırsal Hizmetler Dairesi Başkanlığı	2
Kültür, Sanat ve Sosyal İşler Dairesi Başkanlığı	2
Mali Hizmetler Dairesi Başkanlığı	2
Mezarlıklar Dairesi Başkanlığı	2

Muhtarlık İşleri Dairesi Başkanlığı	2
Rehberlik ve Teftiş Kurulu Dairesi Başkanlığı	2
Zabıta Dairesi Başkanlığı	2
Destek Hizmetleri Dairesi Başkanlığı	1
Hukuk Müşavirliği	1
Kent Estetiği Dairesi Başkanlığı	1
Makine İkmal Bakım ve Onarım Dairesi Başkanlığı	1
Sağlık ve Sosyal Hizmetler Dairesi Başkanlığı	1
Genel Toplam	64

İç Tetkik: Manisa Büyükşehir Belediyesi bünyesinde uygulanan ISO 9001:2015 Kalite Yönetim Sisteminin sürekliliğini, etkinliğini ve standart gerekliliklerine uygunluğunu değerlendirmek amacıyla, 2025 Yılı ISO 9001:2015 KYS İç Tetkik Planı, 08.12.2025 – 31.12.2025 tarihleri arasında gerçekleştirilmiştir.

Bu çalışmalar sonucunda Manisa Büyükşehir Belediyemizde kişilere bağlı işleyişten, tanımlı ve izlenebilir süreç yönetimine geçilmiştir. İç iletişim ve kurumsal farkındalık artmıştır. Standartlaşmış dokümantasyon sayesinde kurumsal hafıza güçlenmiş; şeffaflık, hesap verebilirlik ve mevzuat uyumu açısından önemli kazanımlar elde edilmiştir. Çalışan katılımını destekleyen öneri ve iyileştirme mekanizmaları ile öğrenen ve gelişen bir organizasyon kültürü oluşturulmuştur.

Söz konusu faaliyetin 2025 yılı için maliyeti 576.000,00 TL 'dir.

Faaliyet 1.3.4 E-Belediye, Yönetim Bilgi Sistemi ve Karar Destek Yapısının Dijitalleştirilmesi

Sorumlu Birim: Bilgi İşlem Dairesi Başkanlığı

İşbirlikçi Birim(ler): Tüm Birimler

E-Belediye: 2025 yılında 2159 adet yeni Kişinin ve 159 adet Kurumun e-belediye kullanıcı başvurusu aktif edilmiştir. Geçmiş yıllarla birlikte genel toplamda 16.057 adet kişi ve 1.527 adet Kurum kayıtlı e-belediye kullanıcısı aktif olarak sistemimizi kullanmaktadır.

Belediyemizin Resmi İnternet Sitesi www.manisa.bel.tr üzerinden Online İşlemler Menüsünde yer alan hızlı ödeme menüsü ile her türlü borç tahsilatı kredi kartı ile yapılabilmekte olup ödemesi gerçekleşen 1.0567 adet Makbuz karşılığı 54.764.021,72 TL lik tahsilat yapılmıştır.

Flexcity (Akıllı Şehir Yönetim Programı): Büyükşehir Belediye Başkanlığı bünyesinde, daire başkanlıklarının iş ve işlemlerinde UKBS Kent Bilgi Sistemi'nin üst versiyonu olan web tabanlı Flexcity programı kullanılmaktadır. Personel Özlük ve Maaş, Muhasebe (tahakkuk– tahsilat, bütçe, ödeme emri vb.), Satın Alma, Emlak İstimlak, İtfaiye ve Tutanak modüllerinin aktarımı tamamlanmıştır. Ayrıca Mezarlık, Hat Ruhsat, Hakediş ve Soma Bölgesel Isıtma Sistemleri Sıcak Su modülleri de başarıyla sisteme entegre edilmiştir.

Stratejik Amaç 1: Demokratik Ve Etkin Yönetimde Akıllı Manisa Modeli Oluşturmak

Stratejik Hedef 1.4 Manisa'ya ait kaynaklar daha verimli kullanılacak ve sürdürülebilir kentsel gelişmeyi sağlamak için dijital dönüşüm ile veriye dayalı, entegre ve akıllı altyapı sistemleri kurulacaktır.

Performans Hedefi: Manisa ve belediyeye ait kaynakların etkin, etkili, ekonomik ve verimli kullanımı sağlanacaktır.

Faaliyet 1.4.2 Manisa İçin Dijital Katılım Uygulaması (Manisa'm Yönetişim)

Sorumlu Birim: Bilgi İşlem Dairesi Başkanlığı

İşbirlikçi Birim(ler): Tüm Birimler

Ulakbel, belediyemiz ile vatandaşlarımız arasındaki dijital iletişim ve talep yönetim sistemi olarak kullanılmaktadır. Belediyemize Ulakbel sistemi üzerinden gelen tüm talep, öneri, şikayet ve iletişimleri sistem üzerinde toplayarak, verilerin ilgili birimlere iletilmesi ve çözüm süreçlerinin takibi hedeflenmektedir.

Söz konusu faaliyetin 2025 yılı için maliyeti 3.614.690,00 TL'dir.

Faaliyet 1.4.10 Kablosuz Ağ Erişim Alanlarının Yaygınlaştırılması

Sorumlu Birim: Bilgi İşlem Dairesi Başkanlığı

İşbirlikçi Birim(ler): Afet İşleri ve Risk Yönetimi Dairesi Başkanlığı

2025 yılında merkez ilçelerimizde vatandaşlarımızın yoğun olarak bulunduğu 6 farklı noktada ücretsiz kablosuz internet erişimi sağlanmıştır. Ayrıca 278 kırsal mahallemizde vatandaşlarımızın kullanımına sunulan uydu internet projesi başarıyla hayata geçirilmiştir.

Faaliyet 1.4.12 Yazılımsal ve Donanımsal Teknik Altyapının Geliştirilmesi

Sorumlu Birim: Bilgi İşlem Dairesi Başkanlığı

İşbirlikçi Birim(ler): Tüm Birimler

2025 yılında yazılım ve donanım teknik altyapının geliştirilmesine yönelik gerçekleştirilen faaliyetler kapsamında aşağıdaki uygulamalar vatandaşlarımızın kullanımına sunulmuştur;

Senin İçin

Askıda Fatura

Sokağımda Ne Var?

Manisa İçin QR

Çocuğum Güvende

Portal Manisa

Yol Arkadaşım

Ben Buradayım
Otobüs Doluluk Sistemi
Benim Dilim
Liselim
Evde Bakım
Hava Kalitesi Takip Sistemi
Kan Bağışı Platformu
Kültür Sitesi
Rakamlarla Manisa
Proje Takip Sistemi
Toplantı Odası Rezervasyon Sistemi
Adımla Manisa
Depo Yönetim Sistemi
Şanslı Patiler
Ulaşım Yönetim Sistemi
Anket Yazılımı
İtfaiye İstatistik
Şoför Ehliyet Kontrol Sistemi

Söz konusu faaliyetin 2025 yılı için maliyeti 27.563.015,00 TL 'dir.

Faaliyet 1.4.14 Kent Bilgi Sistemi

Sorumlu Birim: Bilgi İşlem Dairesi Başkanlığı

İşbirlikçi Birim(ler): Tüm Birimler

Belediyemiz web sayfasında yayınlanan kent rehberi uygulamamız 2025 yılı içerisinde güncellenmiş olup, İl genelindeki yapılar önemli yerler olarak adlandırdığımız vatandaşın kolaylıkla adresini bulabilmesi amacıyla kamu kuruluşları, dini tesisler, eğitim, kent çekim merkezleri, sağlık, sosyal hizmetler, spor aktiviteleri, ulaşım hatları, dolmuş durakları, Acil durum toplanma alanları, kültür sanat ve konaklama yerleri, kazı alanları (Aybis), 360° Havadan Drone görüntüleri, Tarımsal Erken Uyarı İstasyonları, Kırsal Mahalleler, 3d modeller tamamlanmıştır. Güncelleme işlemleri devam etmektedir.

Söz konusu faaliyetin 2025 yılı için maliyeti 934.320,00 TL 'dir.

Stratejik Amaç 1: Demokratik Ve Etkin Yönetimde Akıllı Manisa Modeli Oluşturmak

Stratejik Hedef 1.5 Belediye çalışanlarının liyakatli, yetkin ve mutlu olmalarını sağlayacak insan kaynağı yönetim sistemleri oluşturulacaktır.

Performans Hedefi: Manisa ve belediyeye ait kaynakların etkin, etkili, ekonomik ve verimli kullanımı sağlanacaktır.

Faaliyet 1.5.3 İş Sağlığı ve Güvenliği

Sorumlu Birim: İnsan Kaynakları ve Eğitim Dairesi Başkanlığı

İşbirlikçi Birim(ler): Tüm Birimler

Temel İş Sağlığı ve Güvenliği, Acil Durum ve Destek Elemanı, Sertifikalı Temel İlk Yardım, ÇASGEM (Çevrimiçi Temel İSG), Yüksekte Çalışma, Yangın, İşbaşı ile Tesisat Teknolojisi ve İklimlendirme eğitimleri başta olmak üzere toplamda 2.953 personele eğitim verilmiştir.

İş Sağlığı ve Güvenliği Kanunu gereğince, personellerimizin görev yaptıkları hizmet birimlerinin tehlike sınıflarına göre her yıl düzenli olarak gerçekleştirilen sağlık taramaları kapsamında, yıl içerisinde toplam 293 personelimizin tarama işlemleri tamamlanmıştır.

Tablo 46. Belediye Personelimize Verilen Eğitimler

Eğitimin Adı	Katılım Sağlayan Personel Sayısı
Temel İş Sağlığı ve Güvenliği Eğitimi	830
Acil Durum ve Destek Elemanı Eğitimi	105
Sertifikalı Temel İlk Yardım Eğitimi	153
ÇASGEM Eğitimi (Uzaktan Temel İş Sağlığı ve Güvenliği Eğitimi)	415
Yüksekte Çalışma Eğitimi	862
Yangın Eğitimi	134
İşbaşı Eğitimi	434
Tesisat Teknolojisi ve İklimlendirme Eğitimi	20
TOPLAM	2.953

Söz konusu faaliyetin 2025 yılı için maliyeti 725.192,00 TL'dir.

Faaliyet 1.5.4. Aidiyet ve Motivasyon Programları

Sorumlu Birim: İnsan Kaynakları ve Eğitim Dairesi Başkanlığı

İşbirlikçi Birim(ler): Tüm Birimler

Personele düzenli olarak aidiyet ve motivasyon programları kapsamında Etik, Kişisel Verilerin Korunması Kanunu vb. eğitimler düzenlenmiştir. Çalışanlara verilen Oryantasyon eğitimlerinde memnuniyet düzeyinde hedeflenen oranın üzerinde artış sağlanmıştır.

Stratejik Amaç 2: Sosyal, Ekonomik Ve Çevresel Dengelerin Sağlandığı, Uzun Vadeli Kentsel Yaşam Kalitesinin Arttığı Sürdürülebilir, Dirençli Kentsel Gelişme Ve Büyüme Sağlamak

Stratejik Hedef 2.1 Doğal afet riskine karşı koyabilen, yapısal zorluklarla başa çıkabilen, gelişen şartlara uyum sağlayan sürdürülebilir ve insan odaklı şehircilik anlayışı benimsenecektir.

Performans Hedefi: Manisa imar uygulamalarının usul ve esasları tanımlanacak, sürdürülebilir ve dijital imar uygulamaları yaygınlaştırılacaktır.

Faaliyet 2.1.5 Manisa İlinin 1/5.000 Ölçekli Nazım İmar Planı ve Koruma Amaçlı İmar Planlarının Hazırlanması ve Revizyonunun Yapılması

Sorumlu Birim: İmar ve Şehircilik Dairesi Başkanlığı

İşbirlikçi Birim(ler): Fen İşleri Dairesi Başkanlığı, Kent Estetiği Dairesi Başkanlığı, Emlak ve İstimlak Dairesi Başkanlığı, Afet İşleri ve Risk Yönetimi Dairesi Başkanlığı

Büyükşehir Belediyemiz tarafından yürütülen planlama çalışmaları kapsamında, şehrin gelişimine yön verecek ve kurumsal projelerin zeminini oluşturacak imar planı süreçleri tamamlanmıştır. Hazırlanan tüm planların Belediye Meclisi onay aşamaları başarıyla sonuçlandırılmış olup, öne çıkan çalışmalar şu şekildedir:

Nazım ve Uygulama İmar Planı Faaliyetleri

Merkez Planlama: Şehzadeler ve Yunusemre ilçe merkezleri ile bağlantılı muhtelif mahalleleri kapsayan 1/5000 ölçekli Nazım İmar Planı hazırlanmıştır.

Entegre Tesis ve Enerji Yatırımları: Uzunburun Katı Atık Bertaraf ve Düzenli Depolama Tesisi'nin kapasite artışı için 1/5000 ve 1/1000 ölçekli ilave ve revizyon planları yapılmıştır.

Ahmetli GES Projesi protokolü uyarınca, Canbazlı Mahallesi'nde Güneş Enerji Santrali kurulmasına yönelik imar planları tamamlanmıştır.

Kentsel Dönüşüm ve Gelişim: Yunusemre İlçesi Yenimahalle (Okul Bölgesi) etabında 1/1000 ölçekli Uygulama İmar Planı hazırlanmıştır.

Şehzadeler İlçesi Yukarıçobanisa (Turgut Özal) Mahallesi Kentsel Dönüşüm ve Gelişim Alanı'nda nazım ve uygulama imar planı değişiklikleri yapılmıştır.

Hizmet ve Sosyal Alan Projeleri: Yunusemre ilçesi Horozköy Mahallesi'nde "Belediye Hizmet Alanı", Keçiliköy Mahallesi'nde ise "Ticaret-Turizm Alanı" ve "Sosyal Tesis Alanı" amaçlı uygulama imar planları hazırlanmıştır.

Salihli Otogar projesi kapsamında Karaoğlanlı Mahallesi'ndeki parsellerde gerekli plan değişiklikleri gerçekleştirilmiştir.

Söz konusu faaliyetin 2025 yılı için maliyeti 1.545.000,00 TL'dir.

Faaliyet 2.1.6 Planların Dijitalleştirilmesi

Sorumlu Birim: İmar ve Şehircilik Dairesi Başkanlığı

İşbirlikçi Birim(ler): Kent Estetiği Dairesi Başkanlığı, Emlak ve İstimlak Dairesi Başkanlığı, Bilgi İşlem Dairesi Başkanlığı

Belediyemiz bünyesinde hizmet kalitesini artırmak ve veriye erişimi hızlandırmak amacıyla planların dijitalleştirilmesi ve imar otomasyon sisteminin kurulmasına yönelik kapsamlı çalışmalar başlatılmıştır. Bu süreçte, kurum arşivimizde yer alan fiziki verilerin taranarak dijital ortama aktarılması faaliyetleri titizlikle sürdürülmektedir.

Stratejik Amaç 2: Sosyal, Ekonomik Ve Çevresel Dengelerin Sağlandığı, Uzun Vadeli Kentsel Yaşam Kalitesinin Arttığı Sürdürülebilir, Dirençli Kentsel Gelişme Ve Büyüme Sağlamak

Stratejik Hedef 2.2 Doğal ve insan kaynaklı afetlere karşı her aşamada hazırlıklı ve harekete geçme kabiliyeti yüksek bir Manisa Afet Yönetim ve Acil Durum Müdahale Sistemi kurulacaktır.

Performans Hedefi: Manisa Afet Yönetim ve Acil Durum Müdahale Sistemi oluşturulacak kurumsal kabiliyet geliştirilecektir.

Faaliyet 2.2.1 Afet Koordinasyon ve Lojistik Merkezi

Sorumlu Birim: Afet İşleri ve Risk Yönetimi Dairesi Başkanlığı

İşbirlikçi Birim(ler): Fen İşleri Dairesi Başkanlığı, İmar ve Şehircilik Dairesi Başkanlığı, Emlak ve İstimlak Dairesi Başkanlığı

Şehzadeler ilçesi, Veziroğlu Mahallesinde Afet sonrası sağlıklı bir müdahale biçimi oluşturmak amacıyla gerekli olan mekân organizasyonunun sağlanmasına yönelik; “Afet Planlaması, Acil Durum Müdahale Hizmetleri ve Depolama” süreçlerine ilişkin tüm birimlerin yer almasının öngörüldüğü bir Afet Koordinasyon ve Lojistik Merkezi yapımı planlanmıştır.

İlgili kurumlardan görüş ve izin süreçleri devam eden merkez ile afet anı ve sonrası süreçlerdeki koordinasyon problemlerinin minimize edilmesi, kriz anında sürecin tek merkezden yürütülerek karşılaşılabilecek olası engellerin önüne geçilmesi hedeflenmektedir.

Söz konusu faaliyetin 2025 yılı için maliyeti 13.291.022,00 TL'dir.

Faaliyet 2.2.3 Afet ve Acil Durum Odaklı Risk Analiz Çalışmaları

Sorumlu Birim: Afet İşleri ve Risk Yönetimi Dairesi Başkanlığı

İşbirlikçi Birim(ler): Tüm Birimler

Afet ve acil durum odaklı risk analiz çalışmaları kapsamında;

- a) Manisa Celal Bayar Üniversitesi ve Manisa Büyükşehir Belediyesi arasında, Manisa ili merkez ilçelerinde bulunan yaklaşık 600 bin bağımsız bölümün hızlı tespit yöntemleriyle incelenmesini amaçlayan bir iş birliği protokolü imzalanmıştır. Tespit işlemleri öncesinde gerekli eğitimler verilerek saha çalışmaları ve arşiv taramaları gerçekleştirilmiştir. Çalışmalar sonucunda elde edilen bulgular ArcGIS yazılımı ortamına işlenmiş ve merkez ilçeler kapsamındaki alanın %70'i için çalışmalar tamamlanmıştır. Arşiv dijitalleştirme işlemlerini tamamlayan Akhisar ve Salihli ilçeleri başta olmak üzere, çalışmanın diğer ilçelerde de sürdürülmesi planlanmaktadır.
- b) Afet ve acil durum odaklı risk analiz çalışmaları kapsamında, Manisa il genelinde belirlenmiş olan toplanma alanları Google Earth ortamında alansal olarak haritalandırılmıştır.
- c) Risk analiz çalışmaları kapsamında kaya düşmeleri de dikkate alınarak; Manisa Büyükşehir Belediyesi ile İzmir Dokuz Eylül Üniversitesi arasında imzalanan protokole istinaden, Büyükşehir Belediyesi sınırları içerisinde kütle hareketi potansiyeli tespit edilen alanların ıslahının projelendirilmesi hedeflenmektedir. Projelendirme çalışmaları devam etmektedir.
- d) Risk analiz çalışmaları kapsamında Deprem Master Planı hazırlıkları başlatılmıştır. Süreç; merkezi yönetim, yerel yönetim ve üniversitelerin iş birliğiyle, birçok meslek grubunun katılımı doğrultusunda sürdürülen çalışmalar devam etmektedir.

Faaliyet 2.2.4 Jeolojik Etüt ve Zemin Analizleri

Sorumlu Birim: Afet İşleri ve Risk Yönetimi Dairesi Başkanlığı

İşbirlikçi Birim(ler): Fen İşleri Dairesi Başkanlığı, İmar ve Şehircilik Dairesi Başkanlığı, Emlak ve İstimlak Dairesi Başkanlığı

2025 yılı jeolojik etüt ve zemin analizleri çalışmaları kapsamında;

- a) Yunusemre ilçesi Kentpark Açık Çim Alanı Etkinlik Projesi, Safran Çayı Rekreasyon Alanı Peyzaj Projesi ve Şehzadeler ilçesi Mimar Sinan Mahallesi 346 ada muhtarlık yeri alanlarına ilişkin "Zemin ve Temel Etüt Raporları" hazırlanmıştır.
- b) Manisa il bütününde yapılması planlanan yollar kapsamında "Zemin İnceleme Raporu" hazırlanmıştır.

- c) Şehzadeler ilçesi Gasilhane Projesi ve Turgutlu ilçesi Irlamaz Çayı 2. Etap Projesi'ne ilişkin "Zemin ve Temel Etüt Raporları" hazırlanmıştır.
- d) Ahmetli ilçesi Cambazlı Mahallesi, GES 383 parsel imar planına esas "Jeolojik-Jeoteknik Etüt Raporu" hazırlanmıştır.
- e) Yeraltı Suyu Arama Etüdü hazırlanması çalışmaları kapsamında, Turgutlu ilçesi İtfaiye Amirliği ve Selvilitepe İtfaiye Müfrezesi, Şehzadeler ilçesi Çobanisa İtfaiye Amirliği, Akhisar asfalt şantiyesi, Yunusemre ilçesi Muhsin Yazıcıoğlu Bulvarı Yeraltı Suyu Arama Etüdü hazırlanmıştır.
- f) Yunusemre ilçesi Muhsin Yazıcıoğlu Bulvarı üzerinde bulunan Yeşil Kuşak, Turgutlu İtfaiye Amirliği, Selvilitepe İtfaiye Müfrezesi ve Çobanisa İtfaiye Müfrezesi'nde su dolum alanları olarak açılması planlanan sondaj kuyuları için "Yeraltı Suyu Arama Belgesi" alımı çalışmaları tamamlanmıştır.
- g) Turgutlu ilçesi Urganlı Mahallesi ve Akhisar ilçesi Kayalıoğlu Mahallesi (Asfalt Şantiye Sahası) imar planına esas "Jeolojik-Jeoteknik Etüt Raporu" çalışmaları devam etmektedir.
- h) Uzunburun Katı Atık Bertaraf ve Düzenli Depolama Tesisi (kapasite artırımı) imar planına esas "Jeolojik-Jeoteknik Etüt Raporu" çalışmaları devam etmektedir.
- i) Manisa il bütününde 1/25.000 ölçekli Arazi Kullanımına Esas "Jeolojik-Jeoteknik Etüt Raporu" çalışmaları devam etmektedir.
- j) Yunusemre ilçesi Yağcılar Mahallesi Yeni Mezarlık Alanı ile Şehzadeler ilçesi Kırtık Mezarlığı duvar projeleri kapsamında "Zemin İnceleme Raporu" çalışmaları devam etmektedir.
- k) Selendi ilçesi Şerefiye Parkı Projesi, Alaşehir Taziye Evi Projesi, Ahmetli Mezarlık Duvarı yapılması ve Hacıoğlu "Zemin ve Temel Etüt Raporu" çalışmaları devam etmektedir.
- l) Manisa Büyükşehir Belediyesi sorumluluk sahasında bulunan Yunusemre, Şehzadeler, Turgutlu ve Akhisar ilçelerinde su dolum alanları olarak kullanılacak alanlarda sondaj kuyusu açılması yapım işi çalışmaları devam etmektedir.

Faaliyet 2.2.7 Toplumsal Farkındalık ve Eğitim Programları

Sorumlu Birim: Afet İşleri ve Risk Yönetimi Dairesi Başkanlığı

İşbirlikçi Birim(ler): Tüm Birimler

Toplumsal farkındalık eğitimlerinin düzenlenebilmesi amacıyla; AFAD tarafından gerçekleştirilen "Eğitmen Eğitimi Programı'na, Afet İşleri Dairesi Başkanlığı bünyesinden dört personel katılım sağlamıştır. Bu kapsamda, toplumsal farkındalığı artırmaya yönelik eğitim programlarının ilerleyen yıllarda da sürdürülmesi ve yaygınlaştırılması planlanmaktadır

Faaliyet 2.2.10 Yangın ve İtfaiyecilik Hizmetleri

Sorumlu Birim: İtfaiye Dairesi Başkanlığı

İşbirlikçi Birim(ler): Afet İşleri ve Risk Yönetimi Dairesi Başkanlığı

İtfaiye ekiplerimiz tarafından toplam 10.815 yangın olayına müdahale edilmiştir. Aynı dönem içerisinde 4.006 kurtarma ve tahliye operasyonu ile 1.710 tali hizmet olayı başarıyla sonuçlandırılmıştır. Yangın güvenliğini en üst düzeyde tutmak amacıyla yıl boyunca 1.861 işletme denetlenmiş ve AFAD ile koordineli olarak 18 ortak tatbikat gerçekleştirilmiştir.

Eğitim faaliyetleri kapsamında ise; 297 okulda 67.956 öğrenciye, 112 resmi kurumda 10.425 kişiye ve 19 özel kurumda 297 kişiye temel yangın eğitimi verilmiştir. Ayrıca gönüllü itfaiyecilik çalışmaları dahilinde 430 çalışana yönelik programlar düzenlenmiş, yıl genelinde toplamda 428 eğitim faaliyeti hayata geçirilmiştir.

Stratejik Amaç 2: Sosyal, Ekonomik Ve Çevresel Dengelerin Sağlandığı, Uzun Vadeli Kentsel Yaşam Kalitesinin Arttığı Sürdürülebilir, Dirençli Kentsel Gelişme Ve Büyüme Sağlamak

Stratejik Hedef 2.3 Adil ve sosyal dengelerin korunduğu, mağduriyetleri önleyen, veri ve bilgiye dayalı olarak geleceğe odaklanan kentsel dönüşüm ve yenileme çalışmaları yaygınlaştırılacaktır.

Performans Hedefi: Manisa imar uygulamalarının usul ve esasları tanımlanacak, sürdürülebilir ve dijital imar uygulamaları yaygınlaştırılacaktır.

Faaliyet 2.3.1 Kentsel Yenileme ve Afet Dönüşüm Projeleri

Sorumlu Birim: İmar ve Şehircilik Dairesi Başkanlığı

İşbirlikçi Birim(ler): Afet İşleri ve Risk Yönetimi Dairesi Başkanlığı, Fen İşleri Dairesi Başkanlığı, Emlak ve İstimlak Dairesi Başkanlığı, Kent Estetiği Dairesi Başkanlığı, Ulaşım Dairesi Başkanlığı

Bu kapsamda yürüttüğümüz Spilkent Toplu konutları projesi üç etaptan ikisinde kaba yapı imalatları tamamlanmış olup süreç devam etmektedir. 2025 yılı itibariyle toplam işin %30 aşaması tamamlanmış durumdadır.

Stratejik Amaç 2: Sosyal, Ekonomik Ve Çevresel Dengelerin Sağlandığı, Uzun Vadeli Kentsel Yaşam Kalitesinin Arttığı Sürdürülebilir, Dirençli Kentsel Gelişme Ve Büyüme Sağlamak

Stratejik Hedef 2.4 Sosyal yaşamı desteklemek ve çevresel yaşam kalitesini iyileştirmek için doğal alanlar ve ekosistemler korunacak; yeşil alanlar ve parklar artırılarak, kentsel yaşamı renklendiren ve estetiği geliştiren fonksiyonlarla çeşitlendirilecektir.

Performans Hedefi: Kişi başına düşen yeşil alan oranı ve yeşil alan hizmet kalitesi geliştirilecektir.

Faaliyet 2.4.2 Mevcut Park, Bahçe, Orman, Ağaçlık vb. Açık Yeşil Alanların Temizlik, Bakım ve Yaşatmaları

Sorumlu Birim: Çevre Koruma ve Kontrol Dairesi Başkanlığı

İşbirlikçi Birim(ler): Kent Estetiği Dairesi Başkanlığı, Fen İşleri Dairesi Başkanlığı

Manisa genelinde daha temiz ve yaşanabilir bir çevre oluşturma hedefimiz doğrultusunda, kent temizliği ve çevre düzenleme çalışmalarına devam edilmiştir. 12 ilçemizde yer alan toplam 2 milyon 346 bin 570 metrekare park ve bahçe alanı ile 530 bin 66 metrelik yol, cadde ve sokağın temizlik işlemleri kesintisiz olarak yerine getirilmektedir.

Hizmet kalitesini artırmak amacıyla yıl içerisinde araç filosuna 6 adet yeni yol süpürme aracı dahil edilmiştir.

Çevre koruma faaliyetleri kapsamında, Çaybaşı Deresi'nin temizliği MASKİ ve ilgili daire başkanlıklarımızın koordinasyonu ile her ayın son haftasında rutin olarak gerçekleştirilmektedir. Ayrıca, vatandaşlarımızın talep ve ihtiyaçları doğrultusunda, şehir estetiğine uygun 300 adet sallamalı metal çöp kovasının başta duraklar olmak üzere sorumluluk alanımızdaki kilit noktalara montajı tamamlanmıştır.

Yeşil alanlarımızın estetik görünümünü korumak ve sürdürülebilir bir kent doğası oluşturmak amacıyla yürütülen bakım ve uygulama çalışmaları, 75 farklı tipte araç ve 260 uzman personelden oluşan geniş bir ekiple kesintisiz sürdürülmektedir. Yapılan ilgili çalışmalar kapsamında;

Çim Tohumu Ara Ekim Faaliyetleri: 17 farklı bölgede çim tohumu ara ekim çalışmaları yapılmıştır. Toplam 160.618 m² alanda, 7.050 kilogram çim tohumu kullanılmıştır. 44 gr/m² olacak şekilde çim tohumu ara ekimi yapılmıştır.

Tablo 47. Çim Tohumu Ara Ekim Faaliyet Bilgileri

Sıra No	Ekim Yapılan Alan	Ekim Alanı (m ²)	Ekilen Tohum (kg)	Birim Alan Tohum Miktarı (m ² /gr)
1	Mimar Sinan Bulvarı	30.000	1.525	50
2	Çanakkale Şehitleri ve Belediye Önü	1.265	125	98
3	Ulupark	6.000	525	87
4	Fatih Parkı	13.982	625	44
5	Emekliler Parkı	1.655	325	196

6	Uğur Mumcu Parkı	4.481	100	22
7	Nail Ergün Meydanı	3.200	50	15
8	Cemal Ergün Parkı	2.250	125	55
9	Muradiye Menemen Yolu	32.100	900	28
10	Atatürk Kent Park	15.900	500	31
11	Cumhuriyet Kavşağı	1.785	75	42
12	Bahtiyar Tosunbaş Caddesi	6.700	400	59
13	Adnan Menderes Çocuk Kreşi	5.000	50	10
14	Fırat Çakıroğlu Kavşağı	7.400	175	23
15	Kumludere Caddesi Aynaali Türbesi	14.500	825	56
16	Malta Parkı	8.000	550	68
17	Caka Parkı	6.400	175	27
Toplam		160.618	7.050	44

Ağaç Budama ve Bitki Form Faaliyetleri: 699 adet Çınar Ağacı, 1.401 Adet Palmiye Alt Dal Budaması ve 1.445 dut ağacı budama işlemleri yapılmıştır. Mazgal yönetimi kapsamında çınar ve dut ağaçlarının budamaları tamamlanmıştır.

Tablo 48. Budama Faaliyet Bilgileri

Sıra No	Cadde İsmi	Dut	Çınar	Palmiye
1	Seyfettin Bey Caddesi	108	82	2
2	Mehmetçik Caddesi	101	24	17
3	Kenzi Caddesi	29	2	-
4	8 Eylül Caddesi (Moris Şinasi – Valilik Öntü)	171	66	26
5	Mehmet Akif Ersoy	170	48	400
6	75.Yıl Bulvarı	37	9	4
7	Sakarya Caddesi	48	33	2
8	Atatürk Bulvarı	18	9	158
9	Cengiz Aytmatov Caddesi	27	106	-
10	İbrahim Gökçen Bulvarı	8	136	73
11	Bahri Sarıtepe Caddesi	90	31	2
12	Halil Erdoğan Caddesi	7	5	-
13	Kuşlubahçe Ana Yol	83	1	28
14	Sürmene Caddesi	1	99	2
15	Muradiye – Menemen	547	48	1.069
16	Fırat Çakıroğlu Kavşağı	-	-	30
17	Saat Kulesi	-	-	272
Toplam		1.445	699	1.401

Gübreleme ve Zirai İlaçlama Faaliyetleri: Yeşil alanlarımızın kış şartlarına dayanıklılığını artırmak ve bitki gelişimini desteklemek amacıyla sorumluluk alanımızdaki park ve bulvarlarda bilimsel yöntemlerle kapsamlı besleme çalışmaları yürütülmüştür. Bu doğrultuda; ara ekim yapılan Fatih Parkı, Bülent Koşmaz Parkı ve Ulupark'ta çim alanların köklenmesini sağlamak için 2,5 tonluk sulama tankeriyle 5 litre NPK katkılı Magnezyum + Çinko mikro elementli sıvı gübre ve 5 litre hayvansal menşeli aminoasit uygulaması yapılmıştır. Benzer şekilde, Mimar Sinan Bulvarı'nda 13 tonluk tanker ve yol güvenlik aracı eşliğinde 60 litre; Muradiye-Menemen yolu ile Mehmet Akif Ersoy Bulvarı orta refüjlerinde ise yine 13 tonluk tankerler ve yol güvenlik araçları kullanılarak her bir bölge için 120'şer litre NPK'lı Magnezyum + Çinko mikro elementli sıvı gübre karışımı ile gübreleme çalışmaları gerçekleştirilmiştir. Ayrıca, Muhsin Yazıcıoğlu Bulvarı orta refüjünde bulunan selvi

ağaçlarının sağlığını korumak amacıyla 2,5 tonluk sulama tankeriyle 5 litre hayvansal menşeli aminoasit uygulaması tamamlanarak kentsel peyzajın sürdürülebilirliği güvence altına alınmıştır.

Kurakçıl Peyzaj Uygulamaları: Manisa'nın su tüketimini korumak ve iklim değişikliğinin etkileriyle mücadele etmek amacıyla park, bahçe ve refüj gibi alanlarda kurakçıl peyzaj uygulamalarına büyük önem verilmektedir. Bu kapsamda 2025 yılında toplamda 11.858 m² alanda yürütülen çalışmalar aşağıdaki tabloda belirtilmiştir.

Tablo 49. Kurakçıl Peyzaj Uygulama Alanları

Sıra No	Kullanım Alanı	Miktarı (m ²)
1	Saruhan Otel Yan Kuşaklar	200
2	Muhsin Yazıcıoğlu Bulvarı	1.200
3	Saruhanlı Gençlik Merkezi	1.800
4	Saruhanlı Üzüm Heykeli çevresi	200
5	Ahmetli Atatürk Prestij Caddesi	2.358
6	Sultan Camii Kavşağı	300
7	Ulaşım Zabıta çevresi	150
8	TOKİ 3	1.100
9	Cider Yolu üzeri kavşaklar	1.200
10	CBÜ Kampüs Yolu	3.350
Toplam		11.858

Yeşil Alanlarımızda Wallwasher Kurulum Faaliyetleri: Yeşil alanlarımızın akşam saatlerinde kentin estetiğine uygun bir şekilde görünmesi amacıyla ağaç ve çalı gruplarımıza ışıklandırma yapılmaktadır.

Tablo 50. Gerçekleştirilen Işıklandırmalar

Sıra No	Kullanım Alanı	Adet
1	Saruhan Otel Kavşağı	14
2	Mimar Sinan Bulvarı Yan Kuşak (Bonzai Zeytin)	12
3	Şehir Hastanesi Kavşakları	18
4	Sarıkamış Parkı Alt Yol	18
5	Moris Şinasi Kavşağı	4
6	Belediye Binası Protokol Girişi	2
7	8 Eylül Havuzu Yan Peyzaj Alanı	8
8	Sultan Cami Kavşağı	8
9	Ulupark Köşesi (Mesir Macunu Heykeli)	4
Toplam		88

Toprak Analizi Sonuçları ve Faaliyet Bilgileri: Yürütülen faaliyetler kapsamında; Atatürk Kentpark (3 farklı bölge), Ulupark, Fatih Parkı, Fırat Çakıroğlu Kavşağı, Öğretmenler Evi Kavşağı, O.S.B. Kavşağı, Saat Kulesi, 301 Maden Şehitliği ve Azerbaycan Parkı olmak üzere toplam 11 farklı bölgeden toprak numunesi alınarak detaylı incelemeler yapılmıştır. Yapılan analizler sonucunda, Fatih Parkı dışındaki tüm park alanlarında organik madde değerlerinin düşük olduğu, toprakların tuzsuz yapıda bulunduğu ve mikro element miktarının yetersiz kaldığı tespit edilmiştir. Analiz sonuçları doğrultusunda, 2026 yılı bitki besleme programı için yavaş salınımlı granül gübre ve toprak düzenleyici (Hüyük Fulvik Asit) sıvı gübre talebi planlanarak toprak verimliliğinin artırılması hedeflenmektedir.

Yeşil Alan Bilgi Sistemi Faaliyet Bilgileri: Yürütülen tüm saha faaliyetlerinin dijitalleşmesi ve şeffaflık ilkeleri doğrultusunda, çalışma verilerinin takibi titizlikle sürdürülmektedir. Hazırlanan bu verilerin sahadaki tüm bakım ve uygulama süreçlerinin "Yeşil Alan Bilgi Sistemi" mobil uygulamasına dönüştürülmesi için çalışmalara devam edilmektedir. Bu yenilikçi dijital altyapı projesi tamamlandığında, belediyemizin yürüttüğü saha faaliyetlerinden vatandaşlarımızın da anlık ve şeffaf bir şekilde bilgi sahibi olması planlanmaktadır.

Faaliyet 2.4.4 Yeni Park, Bahçe, Orman, Ağaçlık, Meydan vb. Açık Yeşil Alanların Yapımı

Sorumlu Birim: Kent Estetiği Dairesi Başkanlığı

İşbirlikçi Birim(ler): İmar ve Şehircilik Dairesi Başkanlığı, Afet İşleri ve Risk Yönetimi Dairesi Başkanlığı, Fen İşleri Dairesi Başkanlığı, Emlak ve İstimlak Dairesi Başkanlığı

Yeni park, bahçe, orman, ağaçlık, meydan vb. açık yeşil alanların yapımı faaliyetleri kapsamında;

Manisa Büyükşehir Belediyesi Bozköy Deresi Kenarı Peyzaj Düzenleme Yapımı İş,

Akhisar Demiryolu Peyzaj Düzenlemesi,

Manisa Büyükşehir Belediyesi Turgutlu Irlamaz Rekreasyon Alanı Birinci Kısımda Gerekli Tadilatların Yapılması İş,

Kırkağaç İlçesi Şaireşref Mahallesi Engelsiz Çocuk Parkı: Manisa Büyükşehir Belediye Başkanlığı ile Kırkağaç Belediye Başkanlığı arasında gerçekleştirilen iş birliği kapsamında, Şaireşref Mahallesi'ne yönelik Engelsiz Çocuk Parkı projesi başarıyla hayata geçirilmiştir. Özel gereksinimli çocukların sosyal hayata tam katılımını sağlamak ve güvenli bir oyun alanı oluşturmak amacıyla tasarlanan bu ortak projenin yapımı tamamlanmıştır.

Köprübaşı Ağaçlandırılacak Alan Peyzaj Projesi: Manisa Büyükşehir Belediye Başkanlığı ile Köprübaşı Belediye Başkanlığı arasında gerçekleştirilen iş birliği doğrultusunda; Köprübaşı Merkez, 20 L 1b pafta, 108 ada 1 parsel ile 1310 parsel arasında kalan ve imar planında "ağaçlandırılacak alan" olarak ayrılan bölge için ortak bir proje geliştirilmiştir. Söz konusu projenin teknik çizim aşamaları başarıyla tamamlanmış olup, resmi protokolün imzalanmasını müteakip yapım faaliyetlerine hızla başlanacaktır. Sosyal belediyecilik ve çevre odaklı bu yatırımın yapımı tamamlandıktan sonra, alanın yönetimi ve vatandaşların kullanımına sunulması amacıyla ilçe belediyesine devri gerçekleştirilecektir.

Turgutlu Irlamaz 2. Etap Peyzaj Düzenlemesi: Manisa Büyükşehir Belediye Başkanlığı tarafından planlanan ve yaklaşık 80.000 metrekarelik devasa bir alanı kapsayan proje ile bölgeye hem kültürel ve sosyal bir zenginlik kazandırılması hem de mevcut park ihtiyacının kapsamlı bir şekilde giderilmesi amaçlanmaktadır. Teknik detayları ve donatıları ile bölgenin çekim merkezi olması hedeflenen projede; koşu, bisiklet ve yürüyüş yollarının yanı sıra 69

araçlık bir otopark alanı yer almaktadır. Kapsayıcı hizmet anlayışıyla tasarlanan alanda engelli vatandaşlarımızın kullanımına uygun fitness sahaları ve çocuk oyun alanları ile çocuklar için özel aktivite bölümleri bulunmaktadır.

Sosyal donatıların ön planda tutulduğu projede ayrıca geniş bir etkinlik alanı, 4 adet güvenlik binası, 2 adet tuvalet-lavabo grubu ve piknik severler için 92 adet mangal yeri ile 96 adet piknik masası planlanmıştır. Şehir estetiğini güçlendirecek 52 adet bank, 43 adet çöp kutusu, zengin ağaç ve çalı grupları ile dolomit taşlı yapısal peyzaj elemanlarının yer alacağı projeye ilgili olarak “Turgutlu Irlamaz Rekreasyon Alanı Birinci Kısımda Gerekli Tadilatların Yapılması İşİ” ihalesi gerçekleştirilmiş olup 07.11.2025 tarihinde yüklenici firma ile sözleşme imzalanmıştır. Sözleşme Bedeli: 23.927.925,42 TL (KDV Dahil) dir.

Faaliyet 2.4.9 Kentsel Tasarım ve Yapı Projeleri

Sorumlu Birim: Kent Estetiği Dairesi Başkanlığı

İşbirlikçi Birim(ler): İmar ve Şehircilik Dairesi Başkanlığı, Afet İşleri ve Risk Yönetimi Dairesi Başkanlığı, Fen İşleri Dairesi Başkanlığı, Emlak ve İstimlak Dairesi Başkanlığı

Manisa genelinde vatandaşlarımızın sosyal yaşam alanlarını modernize etmek ve fiziksel donatıların sürekliliğini sağlamak amacıyla yürütülen kentsel donatı, bakım ve onarım faaliyetleri 2025 yılı boyunca tüm ilçelerimizi kapsayacak şekilde sürdürülmüştür.

Bu kapsamda gerçekleştirilen çalışmalar aşağıda detaylandırılmıştır:

1. Ahmetli Belediyesi'ne yapılan Protokol çerçevesinde 1 adet Çocuk Oyun Grubu ve 20 adet Ahşap Çerçeveli Çöp Kovası teslim edilmiştir.
2. Alaşehir Belediyesi'ne yapılan protokol ile 1 adet Çocuk Oyun Grubu teslim edilmiştir.
3. Kırkağaç İlçesi 53. ve 56. Sokaklar üzerinde yetersiz kaldığı tespit edilen noktalara Ahşap Çerçeveli çöp kovaları montajı gerçekleştirilmiştir.
4. Akhisar Necdî Şentürk Parkı ve Saruhanlı Gaffar Okkan Parkı içerisinde bakım ve kentsel donatılarda boyama faaliyetleri gerçekleştirilmiştir.
5. Kula İlçesinde Tapduk Emre Türbesi çevresi Kentsel donatıların bakımları ve boyama faaliyetleri gerçekleştirilmiştir.
6. Köprübaşı İlçesinde Kent Meydanı yeni çöp kovaları montajı, süs havuzlarının bakımı ve kentsel donatıların onarım çalışmaları gerçekleştirilmiştir.
7. Yunussemre Belediyesi'ne yapılan protokol çerçevesinde 1 adet Çocuk Oyun Grubu teslim edilmiştir.
8. İl genelinde süs, gösteri ve eğlence havuzlarının periyodik bakımları, onarımları gerçekleştirilmiştir.
9. İl genelinde bulunan Kentsel Donatı ekipmanlarının (bank, çöp kovası, oyun grubu, fitness aletleri vb.) periyodik bakımları, onarımları ve yenileme faaliyetleri gerçekleştirilmiştir. Yıl içerisinde tüm sorumluluk alanlarımızda yıpranan, zarar gören

veya bozulan park donatıları (çocuk oyun alanları, spor aletleri, çöp kovaları, oturma alanları vb.) periyodik olarak bakım ve tamir edilmiştir.

10. Merkez ve ilçelerde yeni oyun grubu montajları ve EPDM zemin yenileme faaliyetleri gerçekleştirilmiştir. Yıl içerisinde 6 parkımızda bulunan çocuk oyun grupları ile yürüyüş yolları ve spor alanları zeminine 4.875 m2 EPDM zemin yenileme olmak üzere 4 parkımıza çeşitli oyun ve spor alanları kazandırılmıştır.
11. Soma, Selendi, Akhisar, Gördes, Alaşehir, Köprübaşı, Şehzadeler, Yunusemre ilçelerinde bulunan süs havuzlarında elektrik ve su tesisat kontrolleri bakımları ve onarımları gerçekleştirilmiştir.
12. Parklarda ve yeşil alanlarda kullanılmak üzere 518 adet bank ve 112 adet piknik masası üretimi yapılmıştır.

Stratejik Amaç 3: Günün Teknolojisi Ve Veri Yönetimi İle Desteklenen Bütünleşik Ulaşım Sistemlerini Kurmak

Stratejik Hedef 3.1 Kent içi ve ilçeler arası erişimde etkili, verimli, doğa dostu, güvenli, kapsayıcı ve konforlu toplu taşıma sistemleri kurulacak, kullanım kalitesi ve memnuniyet artırılabilecektir.

Performans Hedefi: Toplu taşıma sistemi yapılandırılacak hizmet kalitesi geliştirilecektir.

Faaliyet 3.1.4 Ulaşım Master Planı

Sorumlu Birim: Ulaşım Dairesi Başkanlığı

İşbirlikçi Birim(ler): İmar ve Şehircilik Dairesi Başkanlığı, Afet İşleri ve Risk Yönetimi Dairesi Başkanlığı, Fen İşleri Dairesi Başkanlığı, Emlak ve İstimlak Dairesi Başkanlığı

Şehir içi ulaşım ağını daha etkin hale getirmek amacıyla toplu taşıma güzergâh ve saat düzenlemeleri gerçekleştirilmiştir. Bu kapsamda, merkez trafik düzenlemeleri üzerine detaylı incelemeler yapılarak imar yolları ve trafik akış düzenleri yeniden değerlendirilmiş; ulaşımın daha akıcı ve güvenli bir yapıya kavuşturulması sağlanmıştır.

Eski Devlet Hastanesi Kavşağı, Saruhan Otel Kavşağı, Muradiye İstasyon Kavşağı ve Akhisar Hüseyin Eryüksel ve Hilaliye Caddesi Kavşağı ile ilgili ön proje ihalesi kapsamında avam proje çalışmaları tamamlanarak teslim alınmıştır.

•Saruhan Otel Kavşağı ile Akhisar Hüseyin Eryüksel ve Hilaliye Caddesi Kavşağı Uygulama Proje ihale süreci devam etmektedir.

•Saruhanlı İplik Yolu Kavşağı ile ilgili projeler hazırlanmış, DSİ onayı alınmış, yapım işleri için protokol imzalanarak gönderilmiştir.

•Turgutlu Ergenekon Kavşağı ile ilgili mevcut projenin güncellenmesi işi tamamlanarak Karayolları Genel Müdürlüğü'ne onaylatılmış, yapım çalışmalarına başlanması için Fen İşleri Dairesi Başkanlığı'na gönderilmiştir.

- Muradiye OSB – Çevre Yolu Bağlantı Kavşağı Projesi hazırlanması ihale süreci içerisinde çalışmalarını devam etmektedir.
- Manisa İl genelinde imar planı değişiklikleri ve uygulama projeleri kapsamında incelemeler ve değerlendirmeler yapılarak UKOME Genel Kurulu'na sunulmaktadır.
- Manisa İl genelinde köprü, kavşak ve alt-üst geçit talepleri doğrultusunda saha keşifleri ve değerlendirilmesi yapılarak UKOME Genel Kurulu'na sunulmuştur.
- Manisa İl genelinde cadde ve sokaklarda trafik güvenliği ve akışının sağlanması için sirkülasyon çalışması yapılmıştır.
- Akhisar ilçemizde bisiklet yolu projesi tamamlanmıştır.

Yeni master planı hazırlanması çalışmalarımız devam etmekte olup 2026 yılı içinde tamamlanması öngörülmektedir.

Faaliyet 3.1.5 Toplu Taşıma Sistemi Ruhsatlandırma ve Denetleme Hizmetleri

Sorumlu Birim: Ulaşım Dairesi Başkanlığı

İşbirlikçi Birim(ler): Zabıta Dairesi Başkanlığı

Toplu taşıma hizmetlerinin yasal mevzuata uygun, güvenli ve konforlu bir şekilde sürdürülmesi amacıyla ruhsatlandırma ve saha denetimi faaliyetleri kesintisiz olarak devam etmiştir. Bu kapsamda yürütülen ruhsatlandırma çalışmaları aşağıda belirtildiği şekildedir.

Ruhsatlandırma Çalışmaları: Belirtilen dönem içerisinde, toplu taşıma araçlarına yönelik 3.723 adet J Plaka, 500 adet T Plaka, 324 adet D plaka yeni ruhsatların verilmesi işlemleri yürütülmüştür.

Faaliyet 3.1.6 Toplu Taşıma Sistemi Araç Parkının Yenilenmesi

Sorumlu Birim: Ulaşım Dairesi Başkanlığı

İşbirlikçi Birim(ler): Makine İkmal, Bakım ve Onarım Dairesi Başkanlığı, Destek Hizmetleri Dairesi Başkanlığı

Vatandaşlarımıza modern ve çevreci bir ulaşım imkânı sunmak adına toplu taşıma araç parkının geliştirilmesi ve engelli erişimine uygun hale getirilmesi çalışmaları yürütülmüştür. Bu kapsamda, dönem içerisinde 12 adet yeni, çevreci ve alçak tabanlı araç dahil edilerek ulaşımında konfor ve yakıt verimliliği artırılmıştır. Yapılan çalışmalar neticesinde toplu taşıma araçlarımız %100 engelli erişimine tam uyumlu hale getirilmiştir.

Stratejik Amaç 3: Günün Teknolojisi Ve Veri Yönetimi İle Desteklenen Bütünleşik Ulaşım Sistemlerini Kurmak

Stratejik Hedef 3.2 İl genelinde yaya ve araç trafiğinde güvenliği öncelikleyen, erişilebilirliği ve kapsayıcılığı artıran, karbon emisyonlarını ve ekonomik kayıpları azaltan, akıllı ve açık veriye dayalı ulaşım alt ve üst yapı sistemleri geliştirilecektir.

Performans Hedefi: Ulaşım alt ve üst yapı tesisleri üretecek, güvenli araç ve yaya trafiği sağlanacaktır.

Faaliyet 3.2.1 Kent İçleri Ve Kırsal Yol Üretimleri

Sorumlu Birim: Fen İşleri Dairesi Başkanlığı

İşbirlikçi Birim(ler): Ulaşım Dairesi Başkanlığı, Emlak ve İstimlak Dairesi Başkanlığı

Kent içi ulaşım ağlarını modernize etmek ve kırsal mahalleler arasındaki bağlantıları güçlendirmek amacıyla yol üretim ve yenileme çalışmaları aralıksız sürdürülmektedir. Şehir merkezlerinde trafik akışını rahatlatarak ve sürüş konforunu artıracak sıcak asfalt, bordür ve tretuvar düzenlemeleri uygulanırken; kırsal bölgelerde tarımsal faaliyetlerin ve sosyal erişimin aksamaması için sathi kaplama ile yol genişletme faaliyetlerine öncelik verilmektedir. Modern tekniklerle inşa edilen bu yollar, Manisa'nın her noktasına güvenli ve kesintisiz ulaşım sağlama vizyonuyla, bölgenin ekonomik ve sosyal kalkınmasına doğrudan katkı sunmaktadır.

Manisa'nın her noktasına güvenli ve kesintisiz ulaşım sağlanması amacıyla;

-Manisa Büyükşehir Belediyesi Muhtelif Yol Kaplama Yapım İş i ihalesi gerçekleştirilmiş olup yüklenici firma ile 17.04.2025 tarihinde sözleşme imzalanmıştır. Sözleşme Bedeli: 143.566.800 TL (KDV Dahil) dir.

-Manisa Büyükşehir Belediyesi Demirci İlçesi Yol Kaplama Yapım İş i ihalesi gerçekleştirilmiş olup yüklenici firma ile 28.03.2025 tarihinde sözleşme imzalanmıştır. Sözleşme Bedeli: 154.525.380 TL (KDV Dahil) dir.

-Demirci İlçesi Muhtelif Cadde ve Sokaklarda Üstyapı Kaplaması Yapım İş i ihalesi gerçekleştirilmiş olup yüklenici firma ile 28.08.2025 tarihinde sözleşme imzalanmıştır. Sözleşme Bedeli: 85.219.629,01 TL (KDV Dahil) dir.

-Yürütülen çalışmaların daha etkin ve etkili yürütülebilmesi amacıyla Salihli Şantiyesi 160t/s Üretim Kapasiteli Batch tipi Asfalt Plenti ve Salihli-Akhisar Şantiyelerine Elektrik Isıtmalı Dik Bitüm Tank Alımı Montajı İş i ihalesi gerçekleştirilmiş olup yüklenici firma ile 17.09.2025 tarihinde sözleşme imzalanmıştır. Söz konusu iş in sözleşme bedeli 77.760.000,00 TL (KDV Dahil) dir.

Manisa Büyükşehir Belediyesi sorumluluk alanlarında İl ve İlçelerde bulunan Mahallelerin cadde ve sokaklarında MASKİ kazı sonrası oluşan tahribatın ve halk tarafından ULAKBEL sistemden gelen taleplerin tamiratları, yeşil alan ve çocuk parklarında, Belediyemize ait hizmet kurumlarında tamir ve imalat çalışmaları olarak fayans, karo, kaldırım, bordür, taş döşeme ve beton atma işlemlerini yapmaktadır. Bu kapsamda toplam 15.500 m² parke taşı ve

7.000 m² farklı tiplerde karo (karebodur) taş uygulaması yapılarak yaya ve çevre düzenlemeleri iyileştirilmiştir.

Tablo 51. 2025 Yılı Sathi Kaplama İcmali

AHMETLİ			
Sıra no	Yol Adı	Uzunluk (KM)	Yapılacak çalışma
1	Mezarlık - Ruh Sağlığı Arası	2,20	Çift Kat
2	Canbazlı Mah.	2,00	Çift Kat
3	Kargın Mah. - Derici Mah. - Mandallı Mah.	9,00	Çift Kat
4	TCK - Dereköy Mah.	3,00	Çift Kat
5	Merkez - Ataköy Mah. - Bsk Ayr.	5,00	Çift Kat
6	Baktırlı Mah. - Hacıköseli Mah.- Alahıdır Mah.	24,00	Çift Kat
7	Alahıdır Mahallesi Köy İçi	0,60	Çift Kat
8	Yaraşlı Mah. - Ahmetli Merkez	5,00	Çift Kat
	Toplam	50,80	
AKHİSAR			
Sıra no	Yol Adı	Uzunluk (KM)	Yapılacak çalışma
1	Topluca Mah. - Kavakalan Mah.	1,00	1.KAT
2	Kayalıoğlu Mah. - Beyoba Mah.	9,70	2.KAT
3	Kapaklı Mah. - Moralılar Mah.	9,30	2.KAT
4	Muştular Mahallesi Bağlantı Yolu	0,35	1.KAT
5	TCK - Akselendi Mah.	3,00	1.KAT
6	Tütenli Mah. - Harta Mah. (Kırkağaç)	4,00	2.KAT
7	Yayakırıldık Mah. - Kavakalan Yol Bağlantısı	8,00	2.KAT
8	Yayakırıldık Mah. - Göcek Mah.	4,00	2.KAT
9	Topluca Mah. - Gördes İlçe Sınırı	12,00	2.KAT
10	Medar Mah. - Kadıdağı Mah.	7,40	2.KAT
11	Eroğlu - Sünnetçiler - Yatağan Mah.	10,00	2.KAT
12	Eroğlu Mahallesi Köy İçi Yolu	0,50	1.KAT
13	Gelenbe Yolu - Musalar Mahallesi	1,30	2.KAT
14	Selçikli Mah. - Yaykın Mah.	10,70	2.KAT
15	Seyit Ahmet Mahallesi 316/1 Sokak Ring Yolu	1,20	Çift Kat
16	Atatürk Mahallesi 553 Sokak Ring Yolu Devamı	0,50	Çift Kat
17	Koca Kağan Mah.-Sağnakçı Mah.	0,50	1.KAT
	Toplam	83,45	
ALAŞEHİR			
Sıra no	Yol Adı	Uzunluk (KM)	Yapılacak çalışma
1	Killik Mah. - Serinyayla Mah. - Çarıkbalı Mah. Ayr.	11,00	2.KAT
2	Türkmen Mah.	1,00	1.KAT
3	Elmacık Mah.	2,10	1.KAT
4	Oduncuoğlu Mah.	1,60	1.KAT

5	Bahçelievler Mah.	1,80	2.KAT
6	Bahadır Mah. - Belenyaka Mah.	16,40	2.KAT
7	Toygar Mah.	0,60	2.KAT
8	Kurudere Mah. - Sazdere Mah.	6,60	2.KAT
9	Delemenler Mah.	1,10	1.KAT
10	Göbekli Mah. - Işıklı Mah.	1,60	1.KAT
11	TCK - Soğanlı Mah. - Gülpınar Mah. - Kemaliye Mah.	2,00	1.KAT
12	TCK - Soğanlı Mah. - Gülpınar Mah. - Kemaliye Mah.	10,00	2.KAT
13	İsmailbey Mah. - Çandarlı Eşme Bağlantı Yolu	4,70	1.KAT
14	Çakırcaali - Mezarlık Yolu	1,90	1.KAT
15	Dağarlar - Kayalar - İzmir İl Sınırı	5,80	1.KAT
16	Bahçeli Mah. - Çarıkbozdağ Bağlantı Yolu	3,00	1.KAT
17	Baklacı - Yeni Sera Yolu	1,00	1.KAT
18	Yeşilyurt - Caberburhan	3,30	2.KAT
	Toplam	75,50	
DEMİRCİ			
Sıra no	Yol Adı	Uzunluk (KM)	Yapılacak çalışma
1	Durhasan Mah. - Kerpiçlik Mah.	15,00	2.KAT
2	Bardakçı Mah. - Balıkesir İl Sınırı	7,50	2.KAT
3	Yeşildere Mah. - Yeşiloba Mah.	2,00	1.KAT
4	TCK - Sayık Mah.	2,00	1.KAT
5	Ahmetler - Üşümüş	0,30	1.KAT
6	Öksüzlü Mah. - Kazancı Mah. - Sağnıç Mah. - Tekeler Mah.	19,00	2.KAT
	Toplam	45,80	
GÖLMARMARA			
Sıra no	Yol Adı	Uzunluk (KM)	Yapılacak çalışma
1	Haciveliler Mah. - Mezarlık Yolu	2,70	1.KAT
2	Ozanca Mah. - Kayaaltı Mah. - Değnekler Mah. - Tiyenli Mah.	10,10	2.KAT
4	Gölmarmara Su Depoları Yolu	2,00	1.KAT
5	Sanayi Üstü Yolu	0,30	Çift Kat
6	Arıtma - Sazköy Mah.	8,00	1.KAT
	Toplam	23,10	
GÖRDES			
Sıra no	Yol Adı	Uzunluk (KM)	Yapılacak çalışma
1	Kobaklar Mah. - Balıkesir İl Sınırı	6,50	1.KAT
2	Kobaklar Mah. - Balıkesir İl Sınırı	6,50	Çift Kat
3	Yakaköy Mah. - Karaağaç Mah.	6,00	1.KAT
4	Yakaköy Mah. - Karaağaç Mah.	6,00	2.KAT
5	Karaağaç Mah. - Mezarlık Yolu	0,40	Üç Kat
6	Oğulduruk Mah. - Efendili Mah. - Börez Mah. - Beğel Mah.	15,00	2.KAT
7	Malaz Mah.	3,00	2.KAT

8	Güneşli - Doğanpınar Mah.	2,00	1.KAT
9	Kıran Mah. Makbule Pınarı - Kabakoz Mah.	4,00	1.KAT
10	Fundacık Mah.	5,80	2.KAT
11	Beğenler	1,00	1.KAT
12	Köseler Mah. - Damderesi Mah.	4,00	1.KAT
13	Güneşli Orman Deposu	1,00	1.KAT
14	Balıkli Mah. - Tüpüler Mah.	2,00	2.KAT
	Toplam	63,20	
KIRKAĞAÇ			
Sıra no	Yol Adı	Uzunluk (KM)	Yapılacak çalışma
1	Musahoca Çevre Yolu	0,90	1.KAT
2	Kuyucak Mah. - Sakarlı Mah.	2,00	1.KAT
3	Yağmurlu Mah. - Bademli Mah.	11,00	1.KAT
4	Kınık Çevre Yolu	0,30	1.KAT
5	Aksu piknik alanı ve Yan Yollar	2,00	1.KAT
6	Bakır Mah. - Ömerler Ara Bağlantı	0,70	1.KAT
7	Musahoca Aksu Yan Yol	1,70	1.KAT
	Toplam	18,60	
KULA			
Sıra no	Yol Adı	Uzunluk (KM)	Yapılacak çalışma
1	TCK - Şeritli Mah. - Acemderesi - Başibüyük	11,40	1.KAT
2	TCK - Şeritli Mah. - Acemderesi - Başibüyük	3,90	2.KAT
3	Saraçlar Değirmen Mevkii	0,50	1.KAT
4	Altıkapılı Mah. - Şihli Arası Yolu	3,80	1.KAT
5	Kalınharman Mah. - Eski Selendi	3,00	1.KAT
6	Çarıkbalı - Geyikdere Mah.	2,60	1.KAT
7	Çarıkbalı Mah. - İbikkaya	2,00	1.KAT
8	Çarıkbalı Mah. - Ballar	1,00	1.KAT
9	Çarıkbalı Mah. - Kobalı	2,00	1.KAT
10	Çarıkbalı Mah. - Nebiler	1,40	1.KAT
11	Balıbey - Değirmendere	3,50	1.KAT
12	Körez - MASKİ Terfi	1,10	1.KAT
13	Narıncalı Pitrak Mah.	1,40	2.KAT
14	Kula Çevre Yolu	3,10	1.KAT
15	Bayramşah Mezar Yolu	0,60	1.KAT
16	Yağbastı Mezar Yolu	0,40	1.KAT
17	Kenger Mezar Yolu	1,00	1.KAT
18	TCK - Gökçeören	2,20	2.KAT
19	Encekler Mah. - Çomaklı Bağlısı	1,30	1.KAT
20	Gökçeören Mah. - Kenger Mah. - Yağbastı Mah.	9,90	2.KAT
21	Kenger Mah. - Bayramşah Mah. - Altıkapılı Mah. - Erenbağı Mah.	8,25	2.KAT
	Toplam	64,35	

SALİHLİ			
Sıra no	Yol Adı	Uzunluk (KM)	Yapılacak çalışma
1	TCK - Eldelek Mah. - Poyraz Köprüsü Ayrım	1,00	2.KAT
2	Kemerdamları Mah. - Kemerköy Mah.	4,80	2.KAT
3	Kemerköy Mah. - Kale Mah.	3,50	2.KAT
4	Kemerköy Mah. - Akkeçili Mah. - Yazla Mah.	4,10	2.KAT
5	Kemerköy Mah. - Çevre Yolu	1,50	1.KAT
6	Gökeyüp Mah.	5,00	2.KAT
7	Kızılavlu Mah. - Hacılar Mevkii	1,90	1.KAT
8	Karaağaç Mah.	5,00	2.KAT
9	Karaağaç Mah.	1,70	1.KAT
10	Pazarköy Mah. - Arnavut Mahallesi Bağlantı Yolu	4,00	1.KAT
11	Eldelek Mah. - Emirhacılı Mah.	1,80	1.KAT
12	Eldelek Mah. - Mopaş Sera Yolu	1,30	1.KAT
13	Eldelek Mah. - Süleymaniye Mah.	1,50	1.KAT
14	Emirhacılı Mah. - Çökelek Mah.	0,45	1.KAT
15	Eldelek Mah. - Kanal Yanı	0,20	1.KAT
16	Eldelek Mah. - Çırçır Fabrikası Yan Yol	0,80	1.KAT
17	Eldelek Mahalle İçi	0,20	1.KAT
18	Bektaşdede Alternatif Yolu	1,00	Çift Kat
19	Kemerdamları Ayrım - Kurttutan Mah.	2,00	1.KAT
20	Kemerdamları Ayrım - Kurttutan Mah.	7,00	2.KAT
	Toplam	48,75	
SARIGÖL			
Sıra no	Yol Adı	Uzunluk (KM)	Yapılacak çalışma
1	Dadağlı Mah.	3,80	1.KAT
2	Dadağlı Mah.	3,80	2.KAT
	Toplam	7,60	
SARUHANLI			
Sıra no	Yol Adı	Uzunluk (KM)	Yapılacak çalışma
1	Çakmaklı Mah. - Kepenekli Mah.	5,00	Çift Kat
2	Koyuncu Mah. - Apak Mah.	2,50	Çift Kat
3	Afad Sahası	1,00	Çift Kat
4	Kumkuyucak Mah.	1,00	1.KAT
5	Apak Mah. - Hacımusa Mah.	4,00	2.KAT
6	Halitpaşa Mah. - Lütfiye Mah.	5,00	Çift Kat
7	Kemiklidere Mah.	5,50	Çift Kat
	Toplam	24,00	
SELENDİ			
Sıra no	Yol Adı	Uzunluk (KM)	Yapılacak çalışma
1	Mesir Alanı - Çeribaşı - Encekler	3,50	1.KAT

2	Çamyayla - Mesir Alanı	0,60	1.KAT
3	Kınık - Hacımusalar - Urfalılar	1,10	1.KAT
4	Karabeyler - (Kozaklar - Tefciler)	2,10	1.KAT
5	Kazıklı Mah. - Kelahmetler Mah.	3,00	1.KAT
6	Halılar Mah.	1,70	1.KAT
	Toplam	12,00	
KÖPRÜBAŞI			
Sıra no	Yol Adı	Uzunluk (KM)	Yapılacak çalışma
1	Yardere Mah.	1,00	1.KAT
2	Çakallar Mah.	1,00	2.KAT
3	Akçaalan Mah.	2,00	2.KAT
4	Mestanlı Mah.	2,00	2.KAT
5	Bağlılı Mah.	1,00	2.KAT
6	Azimli Mah.	1,00	2.KAT
7	Hacıbrahim Mah.	1,00	2.KAT
8	Atatürk Mah.	1,50	1.KAT
9	Gebeçinar Mah.	1,00	2.KAT
10	Döğüşören Mah.	1,00	1.KAT
11	Topallar Mah.	1,00	2.KAT
12	Uğrulu Mah.	2,00	2.KAT
	Toplam	15,50	
SOMA			
Sıra no	Yol Adı	Uzunluk (KM)	Yapılacak çalışma
1	Beyce Mah. - Heciz Mah.	6,00	1.KAT
2	Muzaffer Tezcan Caddesi	0,50	1.KAT
3	Hatunköy Mah. - Beyce Mah.	8,00	2.KAT
4	Hatunköy Mah. - İstasyon Mah.	3,00	2.KAT
5	TCK - Sevişler Mah.	2,00	2.KAT
6	Söğütçük Mah. - Koyundere Mah. - Karacahisar Mah.	15,00	1.KAT
7	Sarıkaya Mahallesi Yolu	0,50	1.KAT
	Toplam	35,00	
TURGUTLU			
Sıra no	Yol Adı	Uzunluk (KM)	Yapılacak çalışma
1	Çatalköprü Mah. - Kayrak Mah. - İzmir İl Sınırı	10,00	Çift Kat
2	Çampınar Mah.	2,00	Çift Kat
3	Yakuplar Mah. - İzzetin Mah.	5,00	Çift Kat
4	Musacalı Mah.	2,00	Çift Kat
5	Kooperatif Sokak	1,50	Çift Kat
6	Turgutlu İlçe Merkezi - Irlamaz Mahallesi Arası	2,00	Çift Kat
7	Irlamaz - Bozkır	8,00	Çift Kat
8	Yedek 5 Bağlantı Yolu	5,00	Çift Kat

9	9. Mıntıka Bađlantı Yolu	1,00	1.KAT
	Toplam	36,50	
ŞEHZADELER			
Sıra no	Yol Adı	Uzunluk (KM)	Yapılacak alıřma
1	Sarıalan Mah. - Kađan Mah. - Belen Yenice Mah.	7,00	ift Kat
2	Belen Yenice Mah. - Kalemlı Mah. (evre Yolu)	1,50	ift Kat
3	Karaađaçlı Mah. - Mtevellı Mah.	8,00	2.KAT
4	Mtevellı Mah. Su Deposu Yolu	1,00	1.KAT
5	Spil Dađı Yolu	23,00	ift Kat
	Toplam	40,50	
YUNUSEMRE			
Sıra no	Yol Adı	Uzunluk (KM)	Yapılacak alıřma
1	Cider Yolu	1,00	 Kat
2	Muradiye Mah. Karaay	2,50	ift Kat
3	Bađyolu Mah. - Osmancalı Mah. - Avdal Mah.- K.Belen Mah.	23,00	ift Kat
4	K.Belen Mah. Ky İi	0,60	ift Kat
5	Hayvan Barınađı	0,50	ift Kat
6	İzmir Ayr. - Gkeler Mah.	4,00	ift Kat
7	İzmir Ayr. - Sarıkaya Mah.	1,50	ift Kat
8	Sarıahmetli Mah. - Pınarky Mah.	8,30	ift Kat
9	rselli Mah. - Sngll Mah. - K. Hseyinli Mah. - Uzunlar Mah. - Asmacık Mah.	14,50	ift Kat
10	Recepli Mah. - İl Sınırı	4,00	ift Kat
11	Barbaros Mah.- Hafızlar Kme Evleri	0,20	1.Kat
	Toplam	60,10	
GENEL TOPLAM		704,75	

2025 yılında 75.236 ton sıcak asfalt retimi yapılarak serilmiřtir.

Kent ileri ve kırsal yol retimleri faaliyeti kapsamında kamulařtırma iřlemleri yrtlmřtir. Akhisar Ring Yolu iin Manisa İli Akhisar İlesi Cumhuriyet Mahallesi eski 297 ada 17 nolu parsel zerinde bulunan binalar ile imar planında yolda kaldıđından kamulařtırılmasına karar verilmiřtir. Uzlařma toplantısı sonucunda 4 (drt) adet bina maliki ile uzlařma sađlanarak binaların yıkımı gerekleřtirilmiřtir. Uzlařma sađlanamayan 5 (beř) bina maliki ile ilgili istinaf zerine hukuki sreci devam etmektedir.

řehzadeler İlesi Peker Mahallesi đretmenevi n ve vresi Yol ve Katlı Kavřaklar Alanı iin Peker Mahallesi 220 ada 213 parsel, 1009 ada 14-15-16-17 parseller ve 1010 ada 16 nolu parselin yolda ve park alanında kalan kısımları iin kamulařtırma kararı verilmiřtir. Mlkiyeti Maliye Hazinesine ait olan 220 ada 113 nolu parselde kayıtlı tařınmazın 215,44 m²'si yolda kaldıđından Belediyemize bedelsiz devri talep edilmiř olup 220 ada 131 nolu parsel olarak tescil edilmiřtir.

Köprübaşı İlçesi Gerencik Mahallesi 35 Parselin Bedelsiz Yol Kamulaştırılması için gerçekleştirilen işlemler sonucunda 35 nolu parsel ifraz sonucu 227 parsel olarak Belediyemiz adına tapu tescili yapılmıştır.

Alaşehir İlçesi Karacalar Mahallesi 213 Ada 2 Parselin Bedelsiz Yol Kamulaştırılması için uzlaşma toplantıları sonucunda 213 ada 11 ve 12 nolu parseller için tescil işlemi gerçekleştirilmiştir.

Yunusemre İlçesi Horozköy Mahallesi Cider – Menemen Yolu kamulaştırması için 10-11-12-13 Temmuz 2023 tarihlerinde gerçekleştirilen uzlaşma toplantıları sonucunda, 58 (elli sekiz) adet bina maliki ile uzlaşma sağlanmış, 37 (otuz yedi) adet bina maliki uzlaşma sağlanamamıştır. Uzlaşması sağlanan ve Bölge Mahkemeleri tarafından sonuçlanan 76 (yetmiş altı) adet binanın yıkımı gerçekleştirilmiştir.

Akhisar İlçesi Reşatbey Mahallesi Ring Yolu Enkaz Bedeli Kamulaştırılması için yapılan uzlaşma toplantısı sonucunda 6 (altı) adet parsel maliki ile uzlaşma sağlanmış olup, 1 (bir) adet parsel maliki ile uzlaşma sağlanamamıştır.

Akhisar İlçesi Seyitahmet Mahallesi Ring Yolu Enkaz Bedeli Kamulaştırılması için yapılan uzlaşma toplantısı sonucunda 8 (sekiz) adet parsel maliki ile uzlaşma sağlanmış olup, 4 (dört) adet parsel maliki ile uzlaşma sağlanamamıştır. Uzlaşılan binaların yıkımı gerçekleştirilmiştir.

Demirci İlçesi Çamlıca Mahallesi 414 Ada 234 Parsel Şehir Otogarı Çevre Duvar Kamulaştırılması için gerçekleştirilen uzlaşma toplantısı sonucunda parsel maliki ile uzlaşma sağlanamamıştır.

Sorumluluk Alanlarımızdaki Yollarda Kilitli Parke Taşı Döşenmesi

Manisa il genelinde, toplam 644.914,98 m2 parke taşı imalatı gerçekleştirilmiştir.

Tablo 52. İlçelere Yapılan Kilitli Parke Taşı Uygulaması

SIRA NO	İLÇE	MAHALLE	ALAN m2
1	AKHİSAR	MOTODRAG PİSTİ	2.379,29
2	AKHİSAR	167 SK.	6.552,18
3	AKHİSAR	396 SK.	4.199,301
4	ALAŞEHİR	DELEMENLER	8.711,05
5	ALAŞEHİR	ERENKÖY	1.377,59
6	ALAŞEHİR	ÇEŞNELİ	5.416,89
7	ALAŞEHİR	SANAYİ ALANI	15.273,96
8	ALAŞEHİR	YEŞİLYURT	10.726,29
9	ALAŞEHİR	BAHADİR	26.541,5
10	ALAŞEHİR	DAĞHACIYUSUF	17.791,36
11	ALAŞEHİR	MASKİ ŞANTIYE ALANI	10.088,512
12	GÖLMARMARA	SANAYİ	3.109,2
13	GÖLMARMARA	TİYENLİ	7.427,7
14	GÖLMARMARA	122 sk.	2.103,04
15	GÖLMARMARA	İSMETPAŞA (KALDIRIM)	1.527,56
16	GÖLMARMARA	KAYAALTI	3.028,09
17	GÖLMARMARA	DEĞNEKLER	8.958,06
18	KIRKAĞAÇ	HIDIRAĞA	32.285,2
19	SARUHANLI	KEMİKLİDERE	6.330,52

20	SARUHANLI	HATIPLAR	3.859,53
21	SARUHANLI	ALİBEYLİ	13.219,01
22	SARUHANLI	GÖKÇEKÖY	18.304,639
23	SARUHANLI	BÜYÜKBELEN	3.380,77
24	SARUHANLI	HALİTPAŞA	5.354,04
25	SALİHLİ	YEŞİLOVA	30.141,468
26	ŞEHZADELER	A.ÇOBANİSA	1.671,29
27	TURGUTLU	SPOR SALONU YOLU	736,95
28	YUNUSEMRE	BÜYÜKSÜMBÜLLER	10.006,26
29	YUNUSEMRE	ÜÇPINAR	9.632,321
30	YUNUSEMRE	AVDAL	7.700,12
31	YUNUSEMRE	K.SÜMBÜLLER	6.735,28
32	YUNUSEMRE	BAĞYOLU	9.321,527
33	YUNUSEMRE	GÜLBAHÇE	13.425,48
34	YUNUSEMRE	OSMANCALI	25.363,67
35	YUNUSEMRE	DÜZLEN	14.200,82
36	YUNUSEMRE	KEÇİLİKÖY	4.726,49
37	DEMİRCİ	MERKEZ VE MAHALLELERİ	293.308,02
TOPLAM			644.914,978

Söz konusu “Faaliyet 3.2.1 Kent İçleri ve Kırsal Yol Üretimleri”, “Faaliyet 3.3.2 Yaya Yolları ve Yayalaştırma Alanları” ve “Faaliyet 3.2.3 Ulaşım ve Trafik Üst Yapı Tesisleri (kavşak, köprü, alt geçit vb.)” faaliyetlerinin 2025 yılı maliyetleri toplamda 1.729.982.080,00 TL’dir.

Faaliyet 3.2.3 Ulaşım ve Trafik Üst Yapı Tesisleri (Kavşak, Köprü, Alt Geçit vb.)

Sorumlu Birim: Ulaşım Dairesi Başkanlığı

İşbirlikçi Birim(ler): Fen İşleri Dairesi Başkanlığı, Emlak ve İstimlak Dairesi Başkanlığı

D565 nolu Karayolu üzerinden Sanayi Caddesi'ne kavşak düzenlenmesi çalışmaları ile Manisa – Akhisar D565 Karayolu Km: 13+600-Beydere Caddesi kesişimindeki hemzemin kavşak projelerinin süreçleri devam etmektedir. Ayrıca Akhisar ilçesinde ulaşımı rahatlatıcak olan Hüseyin Eryüksel ve Mustafa Kirazoğlu Devlet Hastanesi katlı kavşakları ile Mimar Sinan Bulvarı üzerindeki Saruhan Otel ve Eski Devlet Hastanesi kavşak projelerine yönelik teknik ve idari süreçler sürdürülmektedir.

Ulaşım ve Trafik Üst Yapı Tesisleri (Kavşak, Köprü, Alt Geçit vb.) faaliyeti kapsamında kamulaştırma işlemleri de yürütülmüştür. Manisa İli Turgutlu İlçesi 5. Mıntıka tapu kütüğüne kayıtlı 1174 ada 7-8-9-10 nolu parsellerde kayıtlı taşınmazların bir kısmı ile 1178 ada 18-19-20-21-22 nolu parsellerde kayıtlı taşınmazların bir kısmı, Turgutlu İlçesi imar planına göre Köprülü Kavşak Alanı içerisinde yolda kalmakta olduğundan kamulaştırılmasına karar verilmiştir. Toplam 9 (dokuz) adet parselde kayıtlı 5.326,00 m²'lik alanın yolda kalan 646,21 m²'lik kısmının hukuki süreçleri tamamlanmış olup Büyükşehir Belediyemiz adına tapu tescili yapılmıştır.

Manisa İli Alaşehir İlçesi Kurtuluş Mahallesi 2 ada 38-100-172-180-181-183-217 nolu parsellerde kayıtlı taşınmazların bir kısmı ile İstasyon Mahallesi 546 ada 193 nolu parselde

kayıtlı taşınmazın bir kısmı, Alaşehir İlçesi imar planına göre Köprülü Kavşak Alanı içerisinde kaldığından kamulaştırılmasına karar verilmiştir. 546 ada 193 nolu parselde kayıtlı 9.637 m²'lik taşınmazın kavşak alanında kalan 722,15 m²'si için parsel maliki herhangi bir bedel talep etmediği ve gerekli çalışmaların yapılmasına itirazda bulunmayacağına dair muvafakatname vermiştir. 217 nolu parselin kamulaştırılmasından vazgeçilmiştir. 2 ada 180-181-183-38 nolu parsel malikleri ile 2 ada 100 nolu parsel maliklerinden bazıları ile uzlaşma sağlanmış olup, uzlaşma sağlanamayan 2 ada 100 ve 172 nolu parseller için hukuki süreç başlatılmış, 2 ada 100 nolu parselin hukuki süreci tamamlanmıştır. 2 ada 172 parselin istinaf sonrası hukuki süreci devam etmektedir. Uzlaşma sağlanan ve hukuki süreçleri biten parseller için Büyükşehir Belediyemiz adına tapu tescil işlemleri gerçekleştirilmiştir.

Kamulaştırma faaliyetlerinin yanı sıra Ahmetli ilçesi Dereköy Mahallesinde bulunan köprünün korkuluk imalat ve montaj çalışması ekiplerimiz tarafından gerçekleştirilmiştir.

Şehzadeler ilçesinde bulunan Kader Atabey Üst Geçidine Asansör Yapım İşi gerçekleştirilmiş olup 20.11.2025 tarihinde yüklenici firma ile sözleşme imzalanmıştır. Söz konusu işin sözleşme bedeli 4.980.175,00 TL (KDV Dahil) dir.

Faaliyet 3.2.6 Sinyalizasyon ve Akıllı Trafik İzleme ve Müdahale Sistemi

Sorumlu Birim: Ulaşım Dairesi Başkanlığı

İşbirlikçi Birim(ler): Destek Hizmetleri Dairesi Başkanlığı

İl genelinde toplam 125 sinyalize kavşak ile trafik akışı yönetilmektedir. Bu kavşaklardan 15 adedi Akıllı Kavşak Sistemi teknolojisine sahip olup, trafiğin yoğunlaştığı saatlerde Trafik Kontrol Merkezi üzerinden uzaktan müdahale edilebilmektedir.

Trafik Kontrol Merkezi aracılığıyla kavşaklardaki araç yoğunluğu ve günlük araç geçiş sayımları düzenli olarak takip edilmektedir. Yapılan ölçümler neticesinde, 2025 yılı içerisinde kavşaklardan toplam 170.885.351 aracın geçiş yaptığı tespit edilmiştir.

Bakım ve onarım faaliyetleri gerçekleştirilmiş olup yürütülen çalışmalara dair detay tablo aşağıda sunulmuştur.

Tablo 53. Sinyalizasyon Yapım Bakım Onarım Faaliyetleri

S/N	Gerçekleştirilen Faaliyet Adı	Miktar
1	Mevcut Kavşak Trafik Lambası Değişim ve Montaj Faaliyetleri	159 Adet
2	Kavşak Kontrol Cihazı Montaj Faaliyetleri	1 Adet
3	Kavşak Kontrol Cihazı Elektronik Kart Montajı ve Değişim Faaliyetleri	15 Adet
4	Kavşak Sinyalizasyon Yazılım/Süre Güncelleme Faaliyetleri	53 Adet
5	Sinyalizasyon Ekibi Genel Bakım ve Kontrol Faaliyetleri	81 Adet

Söz konusu faaliyetin 2025 yılı için maliyeti 1.209.440,00 TL'dir.

Faaliyet 3.2.8 Yatay ve Düşey İşaretlemeler ve Trafik Düzenleyici Faaliyetler

Sorumlu Birim: Ulaşım Dairesi Başkanlığı

İşbirlikçi Birim(ler): Destek Hizmetleri Dairesi Başkanlığı, Fen İşleri Dairesi Başkanlığı

Yatay İşaretleme Faaliyetleri kapsamında, İlimiz genelinde yer alan yaklaşık 6.000 kilometrelik yol ağında, trafik güvenliğini artırmak ve düzenli bir akış sağlamak amacıyla yatay işaretleme faaliyetleri kesintisiz olarak sürdürülmektedir. Envanterimizde kayıtlı bulunan 1 adet termoplastik sıcak yol şerit boyama kamyonu, 2 adet soğuk yol şerit boyama kamyonu ve yardımcı yol çizgi boyama ekipmanlarımızla gerçekleştirilen bu çalışmalara ilişkin detaylı bilgiler aşağıdaki tabloda sunulmuştur:

Tablo 54. Yatay Yol Çizgi Boyama Faaliyetleri

S/N	Gerçekleştirilen Yatay İşaretleme Faaliyetlerimiz	Miktar
1	Soğuk Yol Çizgi Boyama Faaliyetleri	642.8 Km
2	Termoplastik (Sıcak) Yol Çizgi Boyama Faaliyetleri	185.2 Km
3	Yaya Geçidi Yapımı Faaliyetleri	729 Nokta
4	Şablonla İkon Boyama Faaliyetleri	222 Adet
5	Bordür Boyama Faaliyetleri	71,0 Km
6	Bisiklet Yolu Boyama Faaliyetleri	3, 01 Km
7	Engelli Araç Park Yeri, Taksi Durağı, Durak ve Otopark Çizgi Boyama Çalışmaları	130 Nokta

Düşey İşaretleme ve Levhalandırma Faaliyetleri kapsamında, bünyemizdeki baskı atölyemizde 11.319 adet trafik bilgi ve işaretleme levhasının tasarımı ve baskısı yapılmış, 9.520 adet levhanın ise yapıştırma işlemleri tamamlanmıştır. 2025 yılı içerisinde, 730,3 km'lik yolda levhalandırma, 97,3 km'lik yolda ise CTP yol kenar dikmesi montajı gerçekleştirilmiştir. Şehir içi ve şehirler arası güzergâhlarda toplam 8.284 adet levhanın montajı tamamlanmıştır.

Trafik Güvenliği ve Otokorkuluk Çalışmaları kapsamında, olası can kayıplarının önüne geçmek ve sürüş güvenliğini en üst seviyeye çıkarmak amacıyla, il genelindeki tehlikeli noktalarda toplam 2.676 metre uzunluğunda otokorkuluk montajı yapılmıştır.

Kent İçi Trafik Düzenleyici Unsurlar ve Donatılar kapsamında; Şehir içi ana ve yan arterlerde trafik düzenini sağlamak, yaya ve araç trafiğini disipline etmek amacıyla 8.767 adet çeşitli tipte duba (delinatör, antik duba, karot, kompozit), 6.814 adet hız kesici kasis, 1.883 adet CTP yol sınır elemanı, 301 adet yol butonu ve 172 adet dış bükey trafik aynası faaliyetleri gerçekleştirilmiştir:

Sosyal Ulaşım ve Durak Hizmetleri kapsamında, 254 adet yeni engelli araç park yeri ile 126 adet bisiklet ve motosiklet park yeri imal edilerek montajı yapılmıştır. Ayrıca toplu taşıma kullanıcıları için 10 adet cam panel ve 1 adet sac panel durak montajı tamamlanmıştır.

Tüm bu teknik faaliyetlerin yanı sıra, Ulaşım Koordinasyon Merkezi (UKOME) Genel Kurulu tarafından alınan 685 adet karar, ekiplerimizce sahada titizlikle uygulanmıştır.

Faaliyet 3.2.11 Denetleme ve Kontrol Faaliyetleri

Sorumlu Birim: Ulaşım Dairesi Başkanlığı

İşbirlikçi Birim(ler): Zabıta Dairesi Başkanlığı

Ulaşım hizmetlerinin genel düzenini sağlamak, korsan taşımacılığın önüne geçmek ve trafik güvenliğini tesis etmek amacıyla koordineli kontrol mekanizmaları etkin bir şekilde işletilmiştir.

Özellikle personel ve okul servis araçlarına yönelik titizlikle yürütülen denetimlerde, mevzuata aykırı durumlar tespit edilerek gerekli müdahaleler anında yapılmıştır. Elektronik denetleme sistemleri ile saha ekiplerinin tam entegrasyonu sayesinde, denetim faaliyetlerinde bir önceki yıla oranla belirgin bir artış kaydedilmiştir.

Trafik zabıta ekiplerimizce Manisa il genelinde toplu taşıma, servis aracı, ticari taksit kapsamında 49.471 adet araç denetlenmiştir. Bu kapsamda 1035 tespit tutanağı ve 1355 idari yaptırım karar tutanağı tutulmuştur.

Stratejik Amaç 3: Günün Teknolojisi Ve Veri Yönetimi İle Desteklenen Bütünleşik Ulaşım Sistemlerini Kurmak

Stratejik Hedef 3.3 İl genelinde toplu taşımaya entegre bireysel ve paylaşımlı mikromobilité araç kullanımları, gerekli teknolojik ve yapısal altyapı sağlanarak yaygınlaştırılacaktır.

Performans Hedefi: İl genelinde toplu taşımaya entegre bireysel ve paylaşımlı mikromobilité araç kullanımları, gerekli teknolojik ve yapısal altyapı sağlanarak yaygınlaştırılacaktır.

Faaliyet 3.3.2 Yaya Yolları ve Yayalaştırma Alanları

Sorumlu Birim: Ulaşım Dairesi Başkanlığı

İşbirlikçi Birim(ler): İmar ve Şehircilik Dairesi Başkanlığı, Emlak ve İstimlak Dairesi Başkanlığı

Yaya Yolları ve Yayalaştırma Alanları faaliyeti kapsamında planlanan çalışmalara ilişkin somut bir ilerleme kaydedilememiştir.

Stratejik Amaç 4: Manisa Ve Bölgemizde; Doğal Yapıların Ve Kırsal Alanların Korunduğu, Kentsel Ve Kırsal Alanların Birlikte Geliştiği, Mevcut Tarımsal Üretkenliğin Artırıldığı, Katılımcı Yöntemlerle Geliştirilen Sürdürülebilir Kırsal Kalkınma Modeli Oluşturmak

Stratejik Hedef 4.1 Tarımda, sürdürülebilir su kullanımı ve su tasarrufu için etkili sulama sistemlerinin yaygınlaştırılması sağlanacaktır.

Performans Hedefi: Hayvansal ve bitkisel üretimde ekonomik değer yaratacak, çiftçi dostu uygulama ve destekler artırılabacaktır.

Faaliyet 4.1.1 Kapalı Sistem Tarımsal Sulama Tesisleri Yapımı

Sorumlu Birim: Kırsal Hizmetler Dairesi Başkanlığı

İşbirlikçi Birim(ler): Fen İşleri Dairesi Başkanlığı, Destek Hizmetleri Dairesi Başkanlığı

Yer altı ve yer üstü su kaynakları kullanılarak, 9 ilçemizin 25 kırsal mahallesinde yer alan sulama tesisleri aracılığıyla toplam 28.200 dekar alanda aktif sulama hizmeti sunulmaktadır. DSİ tarafından inşa edilen Yunusemre ilçesi Maldan ve İlyascılar ile Selendi ilçesi Ayanlar göletlerinin işletme devri alınarak sulama hizmetine dahil edilmiştir. Bu kapsamda, 2025 yılında 1.850 beyannameye istinaden toplam 12.559.910 dekar alan sulanmıştır.

Tesislerin kesintisiz hizmet verebilmesi amacıyla yıl içerisinde teknik ekiplerimizce 145 adet arızaya müdahale edilerek gerekli bakım ve onarım işlemleri gerçekleştirilmiştir. Yatırım çalışmaları kapsamında; Turgutlu ilçesi Ayvacık mahallesinde atıl durumda bulunan sondaj kuyusu değerlendirilmiş ve orman alanından köy halkına tahsis edilen 150 dekarlık ceviz arazisi için damla sulama tesisi inşası tamamlanmıştır. Bu yapım işi dahilinde muhtelif çaplarda 1.500 metre boru hattı, 8 adet hidrant ve 50 m³ kapasiteli depo inşa edilmiştir.

Muhtelif ilçe ve mahallelerde boru, gölet, tarımsal sulama, taral doldurma, ve sıvat yapımı işleri için toplam 320 adet etüt çalışması yerinde incelenip etüt edilmiştir.

Selendi ilçesi Tavak ve Havaoğlu mahalleleri ile Akhisar ilçesi Gökçeahmet mahallesinde bulunan tesislerin kapasite artırımı sağlanmış ve kullanım ömrünü tamamlayan 2.000 metrelik sulama hattının değişimi tamamlanmıştır. Ayrıca Alaşehir ilçesi Aydoğdu mahallesinde yer alan sondaj kuyusundan sulama tesisi yapımı gerçekleştirilmiş; S.S. Alaşehir Girelli Sulama Kooperatifi ve S.S. Salihli Çukuroba Tarımsal Kalkınma Kooperatifi tarafından işletilen tesisler için malzeme desteği sağlanmıştır. Büyükşehir Belediyemizce işletilen bu tesislerde üreticilerimize uygun fiyatlı tarımsal sulama suyu temin edilerek, bölgedeki su fiyatlarının belirlenmesinde öncü ve destekleyici bir rol üstlenilmektedir.

Faaliyet 4.1.2 Taral Doldurma Tesisleri Yapımı

Sorumlu Birim: Kırsal Hizmetler Dairesi Başkanlığı

İşbirlikçi Birim(ler): Fen İşleri Dairesi Başkanlığı, Destek Hizmetleri Dairesi Başkanlığı

Üreticilerimizin tarımsal ilaçlama faaliyetlerini kolaylaştırmak ve ilaçlama makinelerinin su depolarını arazi şartlarında su kaynağı arama zahmetine katlanmadan doldurabilmelerini sağlamak amacıyla, il genelinde stratejik noktalarda taral/tanker doldurma tesislerinin kurulumu sürdürülmektedir. Bu tesisler, atıl durumdaki sondaj kuyuları veya cazibeli su kaynaklarının bulunduğu bölgelerde tesis edilmekte olup, ilaçlama suyu çiftçilerimize tamamen ücretsiz olarak sunulmaktadır.

Güncel veriler ışığında ilimiz genelinde; 76 adet Cazibeli (Elektriksiz), 66 adet Terfili (Elektrikli), olmak üzere toplam 142 adet Taral Doldurma Tesisi üreticilerimizin hizmetindedir. Sadece 2025 yılı içerisinde 69 adet yeni tesis kurulumu tamamlanarak kullanıma açılmıştır. Ayrıca, Sarıgöl Belediye Başkanlığı ile imzalanan protokol kapsamında, ilçenin muhtelif mahallelerinde kullanılmak üzere 13 adet depo teslimatı gerçekleştirilmiştir.

Taral Doldurma Ünitelerinin ilçelere göre dağılımı aşağıda tabloda sunulmuştur:

Tablo 55. Taral Doldurma Ünitelerinin İlçelere Göre Dağılımı

Sıra No	İlçe	Terfili (Elektrikli) Taral Doldurma Üniteleri	Cazibeli (Elektriksiz) Taral Doldurma Üniteleri
1	Ahmetli	2	1
2	Akhisar	9	14
3	Alaşehir	7	-
4	Demirci	-	23
5	Gölmarmara	4	2
6	Gördes	2	2
7	Kırkağaç	8	8
8	Köprübaşı	-	2
9	Saruhanlı	19	3
10	Sarıgöl	2	2
11	Salihli	-	1
12	Selendi	3	4
13	Soma	-	6
14	Şehzadeler	6	2
15	Turgutlu	4	5
16	Yunusemre	-	1
	Toplam	66	76

Söz konusu faaliyetin 2025 yılı için maliyeti 4.045.788,00 TL'dir.

Faaliyet 4.1.3 Tarımsal Sulama Havuzları ve Su Depoları Yapımı

Sorumlu Birim: Kırsal Hizmetler Dairesi Başkanlığı

İşbirlikçi Birim(ler): Fen İşleri Dairesi Başkanlığı, Destek Hizmetleri Dairesi Başkanlığı

Kırsal mahallelerimizde yeterli su kaynağı bulunmayan bölgelerde, üreticilerimizin can suyu ihtiyacını karşılamak amacıyla havuz ve su depoları inşa edilmektedir. Bu tesisler aracılığıyla; köy çeşmeleri, içme suyu tahliyeleri ve düşük debili kaynak sularının depolanması sağlanarak, biriktirilen suların tankerler vasıtasıyla sulama amacıyla kullanılmasına imkân tanınmaktadır.

İl genelinde yürütülen yatırım programı kapsamında; 7 adet tarımsal sulama havuzu ile 1 adet tarımsal sulama amaçlı deponun inşası ve mevcut 1 adet sulama havuzunun onarımını içeren ihale süreci tamamlanmıştır. Söz konusu projelerin 2026 yılı içerisinde bitirilmesi hedeflenmektedir.

Ayrıca, gelen talepler doğrultusunda 24 adet sulama amaçlı havuz ve su deposu için teknik etüt çalışmaları başlatılmıştır. Yapılacak incelemeler sonucunda uygunluğu belirlenen noktalarda yeni havuz yapım faaliyetlerine devam edilecektir.

Faaliyet 4.1.4 Tarımsal Sulama Amaçlı Sondaj Yapımı

Sorumlu Birim: Kırsal Hizmetler Dairesi Başkanlığı

İşbirlikçi Birim(ler): Fen İşleri Dairesi Başkanlığı, Destek Hizmetleri Dairesi Başkanlığı

Akhisar İlçesi Beyoba Mahallesi'nde 1 adet, Kayalıoğlu Mahallesi'nde 1 adet olmak üzere 2 yeni sondaj kuyusu yapım çalışmaları tamamlanmıştır. İlimiz genelinde 12 adet yeni sondaj açılması için planlama süreci devam etmektedir.

Faaliyet 4.1.5 Tarımsal Amaçlı Küçük Ölçekli Sulama Göleti Yapımı

Sorumlu Birim: Kırsal Hizmetler Dairesi Başkanlığı

İşbirlikçi Birim(ler): Fen İşleri Dairesi Başkanlığı, Destek Hizmetleri Dairesi Başkanlığı

Kırsal mahallelerimizde hayvancılık faaliyetlerinin yoğun olduğu bölgelerde, özellikle kurak dönemlerde hayvanların içme suyu ihtiyacını karşılamak amacıyla düşük maliyetli ve yüksek verimli Hayvan İçme Suyu (HİS) göletleri inşa edilmektedir. Bu tesislerin yapım, bakım ve onarım çalışmaları, belediyemizin kendi iş makineleri ve öz kaynakları ile yürütülmektedir. Genellikle su kaynağı kısıtlı olan bölgelerde, yağmur ve kar sularının biriktirilmesi esasına dayanan "kazı tipi" gölet modelleri uygulanmaktadır. Bu kapsamda, 2025 yılı içerisinde ilimiz genelinde 2 adet yeni HİS göleti yapımı tamamlanarak hizmete sunulmuştur.

Bunun yanı sıra, ilimiz genelinde toplamda 18 adet tarımsal sulama göleti (çiftlik göleti) ile üreticilerimize destek verilmektedir. Yatırım programı dahilinde, 2025 yılında Gördes ilçesi Malaz mahallesi'nde 1 adet küçük ölçekli tarımsal sulama göletinin inşaatı başarıyla tamamlanmıştır.

Mevcut HİS göletlerinin, zamanla rüsubat ve doğal birikimler nedeniyle depolama kapasitelerinin azalması ve su kalitesinin düşmesi sonucu, besi hayvanlarının temiz su ihtiyacı olumsuz etkilenmektedir. Bu olumsuzlukların giderilmesi ve tesislerin verimliliğinin

artırılması amacıyla yürütülen saha çalışmaları kapsamında; 2025 yılında toplam 87 adet mevcut gölette temizlik, bakım, onarım ve genişletme çalışması gerçekleştirilmiştir.

Stratejik Amaç 4: Manisa Ve Bölgemizde; Doğal Yapıların Ve Kırsal Alanların Korunduğu, Kentsel Ve Kırsal Alanların Birlikte Geliştiği, Mevcut Tarımsal Üretkenliğin Artırıldığı, Katılımcı Yöntemlerle Geliştirilen Sürdürülebilir Kırsal Kalkınma Modeli Oluşturmak

Stratejik Hedef 4.2 Hayvansal üretimde sürdürülebilir üretim yöntemlerini teşvik edecek, ekonomik değer yaratacak ve çevre dostu yerel destek programı oluşturulacaktır.

Performans Hedefi: Hayvansal ve bitkisel üretimde ekonomik değer yaratacak, çiftçi dostu uygulama ve destekler arttırılacaktır.

Faaliyet 4.2.3 Hayvancılıkla Uğraşan Çiftçilere Girdi Desteklemeleri Yapılması

Sorumlu Birim: Kırsal Hizmetler Dairesi Başkanlığı

Manisa genelinde ishale bağlı buzağı ölümlerinin neden olduğu ekonomik kayıpları engellemek, hayvan refahını artırmak, hastalıkların yayılımını durdurmak ve üretimde (et-süt) sürekliliği sağlayarak genetik gelişimi korumak amacıyla kapsamlı farkındalık çalışmaları yürütülmüştür. "Buzağular Büyüyor Çiftlikler Güçleniyor Projesi" kapsamında Kula ilçesinde elde edilen başarılı sonuçların ardından, 2025 yılı için Gördes ilçesi pilot bölge olarak belirlenmiştir. Bu doğrultuda, Gördesli üreticilere dağıtılmak üzere 2.000 adet sindirim sistemi güçlendirici, 2.000 adet buzağı emzirme biberonu ve 4.000 adet yedek biberon emziği desteği sağlanmıştır.

Kırım Kongo Kanamalı Ateşi (KKKA) hastalığı ile mücadele çalışmaları doğrultusunda, İl Umumi Hıfzıssıhha Kurulu Kararı'na istinaden Yunusemre ilçesi Muslih, Örencik ve Pelitalan mahallelerinde faaliyet gösteren 96 üreticimize; büyükbaş ve küçükbaş hayvanlarda kullanılmak üzere flumetrin etken maddeli 110 adet 100 ml ve 100 adet 500 ml antiparaziter preparat desteği verilmiştir.

Ayrıca, üreticilere yem bitkisi tohumu desteği sunarak süt üretiminde verimliliği artırmak hedefiyle; 509 üreticiye %75 hibe desteğiyle 114,5 ton 5'li karışım yem bitkisi tohumu ve 5,925 ton süt otu tohumu olmak üzere toplamda 120,425 ton tohum dağıtımı gerçekleştirilmiştir.

Faaliyet 4.2.6 Süt Soğutma Tanklarının Tedarik Edilmesi

Sorumlu Birim: Kırsal Hizmetler Dairesi Başkanlığı

İşbirlikçi Birim(ler): Destek Hizmetleri Dairesi Başkanlığı

Kırsal kalkınmayı güçlendirmek, üretim maliyetlerini düşürmek ve tarımsal kaliteyi artırmak amacıyla yürüttüğü projeler kapsamında kooperatiflere süt sağımından sonra sütün hijyenik koşullarda depolanması amacıyla ilimiz genelinde bulunan 10 süt kooperatifine 1 adet 3 tonluk, 3 adet 6 tonluk ve 6 adet 5 tonluk Süt Soğutma Tankı desteğinde bulunulmuştur.

Faaliyet 4.2.7 Hayvan Üretiminden Kaynaklanan Toprak, Su vb. Çevre Risklerinin Önlenmesi İçin Tek Dam Uygulamasının Yaygınlaştırılması

Sorumlu Birim: Kırsal Hizmetler Dairesi Başkanlığı

"Tek Dam" projesi ile üreticilerin yerleşim alanları içerisindeki dağınık ahırlarda yürüttüğü büyükbaş süt sığırcılığı faaliyetleri yerine, kooperatif çatısı altında tüm hayvanların bir arada bulunacağı modern bir tesisin kurulması hedeflenmektedir. Bu proje sayesinde; modern ahırlar, yem depoları, silaj çukurları, gübre yönetimi, sağımhaneler ve sürü yönetim sistemleri ile hijyenik koşullar oluşturulacak ve üretim süreci kontrol edilebilir bir yapıya kavuşturulacaktır.

Çalışmalar kapsamında Tarımsal Kalkınma Kooperatifleri ile "Süt Eylem Planı" toplantıları gerçekleştirilmiş; projenin detayları paylaşılarak saha çalışmalarına başlanmıştır. Projenin uygulama süreciyle ilgili olarak: Hazırlanan taslak protokolün S.S. Selendi Tarımsal Kalkınma Kooperatifi ile değerlendirme süreci devam etmekte ve tesisin proje maliyet analizleri ile avan proje hazırlık çalışmaları sürdürülmektedir.

Faaliyet 4.2.9 Arıcılık Faaliyetleri

Sorumlu Birim: Kırsal Hizmetler Dairesi Başkanlığı

"Çalışkan Arılara Merhaba! Projesi" ile birlikte 2025 yılı Ekim ayı itibariyle ilkokul seviyesinde toplam 16 okulun 1068 öğrencisine arıların dünyası eğitimi ve yaşam döngüleri hakkında eğitimler verilmiştir.

Gölmarmara ilçesi Hıroğlu Mahallesi'nde bulunan Arıcılık Eğitim ve Ana Arı Üretim Merkezimizde kendi imkanlarımız ile üretilen Efe Tipi Ana Arılar %100 hibe ile AKS (Arıcılık Kayıt Sistemine) kayıtlı en az 30 en çok 200 aktif kovanı olan 38 arıcımıza toplam 359 adet Ana Arı Desteği kapsamında teslim edilmiştir.

"Kovanlar Bizden Arıcılık Kadınlarımızdan Projesi" kapsamında, Kırkağaç İlçesi Şehit Emrah Şahin Halk Eğitim Merkezi ile "Hayat Boyu Öğrenme" kapsamında Gökçukur Mahallemizde düzenlenen "Temel Arıcılık Eğitimi" düzenlenmiştir. Düzenlenen eğitim ile birlikte arıcılık üzerine istihdam sağlamak, mahalle florasını güçlendirmek ve bölgede çam balı üzerine koloni bazında verimi arttırmak amacıyla başarı gösteren 16 kadın kursiyerimize

%100 hibe ile 3'ü boş 3'ü arılı olarak kişi başı 6 adet kovan, 1 adet arıcı maskesi, 1 adet eldiven, 1 adet körük, 1 adet el demiri ve 1 adet fırça olmak üzere toplam 96 adet kovan (48'i arılı, 48'i arısız), 16 adet arıcı maskesi, 16 adet eldiven, 16 adet körük, 16 adet el demiri ve 16 adet fırça desteğinde bulunulmuştur.

“Arıcılarımıza Kovan Desteği Projesi” kapsamında, Arıcılık Kayıt Sistemi'ne (AKS) kayıtlı en az 30, en fazla 200 (aktif + pasif) kovana bulunan arıcılarımızdan başvuru kriterlerine uygun 200 arıcımıza kişi başı 10'ar adet % 50 üretici katkısı ile 2.000 adet Langrosth tipi, çift katlı, ahşap malzemededen, polen tuzaklı, plastik tabanlı, yirmi çerçeveli kovan desteğinde bulunulmuştur.

Söz konusu faaliyetin 2025 yılı için maliyeti 7.838.277,00 TL'dir.

Stratejik Amaç 4: Manisa Ve Bölgemizde; Doğal Yapıların Ve Kırsal Alanların Korunduğu, Kentsel Ve Kırsal Alanların Birlikte Geliştiği, Mevcut Tarımsal Üretkenliğin Artırıldığı, Katılımcı Yöntemlerle Geliştirilen Sürdürülebilir Kırsal Kalkınma Modeli Oluşturmak

Stratejik Hedef 4.3 Bitkisel üretimde bölge ekonomisine daha fazla katkı sağlayabilecek ve katma değeri yüksek ürün çeşitliliği artırılabilecek, buna yönelik desteklemeler yaygınlaştırılacaktır.

Performans Hedefi: Hayvansal ve bitkisel üretimde ekonomik değer yaratacak, çiftçi dostu uygulama ve destekler arttırılacaktır.

Faaliyet 4.3.1 Fidan, Fide, Tohum Gibi Bitkisel Çoğaltım Materyali Desteklemeleri Yapılması

Sorumlu Birim: Kırsal Hizmetler Dairesi Başkanlığı

Ahmetli, Akhisar, Kırkağaç, Kula, Salihli ve Turgutlu ilçelerinde meydana gelen orman yangınlarından etkilenen vatandaşlarımızın yaralarını sarmak amacıyla %100 hibe destekli fidan dağıtımı gerçekleştirilmiştir. Bu kapsamda, 497 üreticimize 91.469 adet zeytin fidanı, 4 üreticimize ise 1.580 adet ceviz fidanı desteği sağlanmıştır. Arpa, buğday, 5'li karışım yem bitkisi ve süt otu tohumu olarak toplamda 324,925 ton tohum desteği yapılmıştır.

"Kanadı Noktalı Sirke Sineğine Karşı Biyoteknik Mücadelenin Yaygınlaştırılması Projesi" ile kiraz ağaçlarında ürün kaybına yol açan zararlıya karşı etkin bir mücadele yürütülmüştür. Proje dahilinde, 143 mahallede 32.535 dekarlık tarım arazisinde kiraz üretimi yapan 2.722 üreticimize, biyoteknik tuzaklarda kullanılmak üzere toplam 165.000 şişe elma sirkesi dağıtımı yapılmıştır.

Arpa ve Buğday Tohumu Bizden Hasat Sizden Projesi ile; kırsal bölgelerdeki üreticilerin, bitkisel üretimde verim ve kaliteyi arttıracak uygulamaların yaygınlaştırılması, hayvancılık yapan işletmelere verimli kaliteli arpa ve saman temin edilmesi ve birim alandan daha fazla ürün elde etmek amacıyla 17 ilçe genelinde başvuru kriterlerine uygun toplam 1.397 kişiye

%75 hibeli sertifikalı 216.200 kg Buğday ve 188.300 kg Arpa tohumu desteklenmesi yapılmıştır. İşin maliyeti toplamda 11.682.067,00 TL olup, üreticilerimizden %25 oranında toplamda 2.920.516,75 TL çiftçi katkı payı tahsil edilmiştir.

Söz konusu faaliyetin 2025 yılı için maliyeti 32.214.363,00 TL'dir.

Faaliyet 4.3.4 Makina Ekipman Desteklemeleri Yapılması

Sorumlu Birim: Kırsal Hizmetler Dairesi Başkanlığı

İşbirlikçi Birim(ler): Fen İşleri Dairesi Başkanlığı, Destek Hizmetleri Dairesi Başkanlığı

Selendi ilçesinde birim alandan elde edilen düşük verimin önüne geçmek ve çiftçilerin hasat ettikleri ürünlerden ayırdıkları tohumlukların kalitesini artırmak amacıyla yeni bir destekleme hayata geçirilmiştir. Sertifikalı tohum maliyetini karşılama imkânı kısıtlı olan üreticilerin, kendi tohumlarını eleyerek daha nitelikli bir üretim materyaliyle verimliliklerini artırmaları hedeflenmektedir. Bu doğrultuda, Selendi Ziraat Odası Başkanlığına 1 adet seyyar tip selektör makinesi desteğinde bulunulmuştur.

Muhtelif Çap ve Evatlarda O-pvc, U-pvc, Pe100, Koruge ve Teçhiz Borusu Alımı İşi kapsamında; Manisa geneli hizmet veren sulama kooperatiflerinin vahşi sulamadan damla sulamaya geçişi için, tarafımıza yapılan başvurular neticesinde yapılan arazi etütlerinin Haziran ayı sonu itibari ile tamamlanarak belirlenecek olan boru çap ve metrajlarına göre kooperatiflere tarımsal sulama borularının alınarak destekleme yapılması işi ihale süreci devam etmektedir. Tarafımıza gelen taleplerde 145.000 metre farklı çap ve ebatlarda boru talebi mevcut olup, yapılan arazi etütleri sonucunda yaklaşık 68.522 metre borunun ihtiyaç olduğu netleştirilmiştir. Boru alımı için 4734 Sayılı Kanun, madde 19/a açık ihale usulü ile 22.696.282,00 TL bedel üzerinden ihale edilmiş olup üretimi tamamlanan boruların tamamı yapılan protokol sonucu kooperatiflere dağıtılmıştır.

Faaliyet 4.3.9 Sera Hizmetleri ve Üretimleri

Sorumlu Birim: Kırsal Hizmetler Dairesi Başkanlığı

Uygulanan tasarruf tedbirleri kapsamında söz konusu faaliyet gerçekleştirilememiştir.

Stratejik Amaç 5: İklim Değişikliğine Uyum Kapasitesi Gelişmiş, Temiz Çevre Ve Enerji Altyapısı Tamamlanmış, İklim Krizine Karşı Manisalıların Sahip Çıktığı Bir Model Oluşturmak

Stratejik Hedef 5.1 İl genelinde yenilenebilir enerji kaynaklarının potansiyelinin araştırılması, yenilenebilir enerji kullanımına özendirilmesi ve yenilenebilir enerji kaynaklarının artırılması sağlanacaktır.

Performans Hedefi: Çevresel kirlilik ve iklim değişikliği etkilerini en aza indirecek uygulamalar yaygınlaştırılacaktır.

Faaliyet 5.1.8 Merkezi Isıtma Sistemleri

Sorumlu Birim: İklim Değişikliği ve Sıfır Atık Dairesi Başkanlığı

2025 yılı değerlendirme döneminde; "Merkezi Isıtma Sistemleri" faaliyeti kapsamında planlanan çalışmalara ilişkin somut bir ilerleme kaydedilememiştir.

Faaliyet 5.1.9 Enerji Verimliliği Uygulamaları

Sorumlu Birim: İklim Değişikliği ve Sıfır Atık Dairesi Başkanlığı

İşbirlikçi Birim(ler): Tüm Birimler

Manisa Büyükşehir Belediyesinin kurumsallaşma yolunda yürütmüş olduğu sürdürülebilir çalışmalar kapsamında; 5627 Sayılı Enerji Verimliliği Kanunu ile Enerji Kaynaklarının ve Enerjinin Kullanımında Verimliliğin Artırılmasına Dair Yönetmelik uyarınca, toplam inşaat alanı 10.000 m² veya yıllık enerji tüketimi 250 TEP (ton eşdeğer petrol) ve üzeri olan kamu binaları için "TS EN ISO 50001 Enerji Yönetim Sistemi Belgelendirmesi" zorunluluğu bulunmaktadır. Bu doğrultuda; Belediye Merkez Binası'nın 15.605 m² alan ve 120,08 TEP enerji tüketimine sahip olması nedeniyle TS EN ISO 50001 Enerji Yönetim Sistemi çalışmaları yürütülmüştür.

Süreç kapsamında Enerji Politikası kamuoyu ile paylaşılmış, ISO 50001 Enerji Yönetim Sistemi Rehber El Kitabı hazırlanarak uygulamaya alınmış ve 29-30 Eylül 2025 tarihlerinde Büyükşehir Belediyesinin belgeye uygunluğu, gerçekleştirilen dış tetkik ile değerlendirilmiştir. 2025 yılının Şubat ayında başlatılan belgelendirme süreci, 26.12.2025 tarihinde başarıyla tamamlanmış ve Manisa Büyükşehir Belediyesi TS EN ISO 50001 Enerji Yönetim Sistemi Sertifikası alınmıştır.

Stratejik Amaç 5: İklim Değişikliğine Uyum Kapasitesi Gelişmiş, Temiz Çevre Ve Enerji Altyapısı Tamamlanmış, İklim Krizine Karşı Manisalıların Sahip Çıktığı Bir Model Oluşturmak

Stratejik Hedef 5.2 Katı atık yönetim sistemi geliştirilmesi, geri dönüşüm altyapısı güçlendirilmesi için toplumsal farkındalık artırılacak, gerekli altyapı tesisleri kurulacaktır.

Performans Hedefi: Çevresel kirlilik ve iklim değişikliği etkilerini en aza indirecek uygulamalar yaygınlaştırılacaktır.

Faaliyet 5.2.1 Düzensiz Depolama Alanlarının Rehabilitasyonu

Sorumlu Birim: İklim Değişikliği ve Sıfır Atık Dairesi Başkanlığı

İşbirlikçi Birim(ler): Fen İşleri Dairesi Başkanlığı

Manisa ili genelinde toplam 84 adet düzensiz depolama alanı bulunmaktadır. Gerçekleştirilecek rehabilitasyon projesi kapsamında; küçük ölçekli düzensiz depolama alanlarının, belirlenen büyük ölçekli alanlara taşınarak rehabilitasyon işlemlerinin tamamlanması planlanmaktadır.

Bu kapsamda, 69 adet düzensiz depolama alanının, belirlenen 9 ana noktaya taşınarak yerinde rehabilitasyonu (toplam alan sayısının 9'a düşürülerek rehabilitasyonun sağlanması) hedeflenmektedir.

Akhisar, Gördes, Kırkağaç, Salihli, Sarıgöl, Yunussemre, Selendi ve Gölarmara ilçelerinde yer alan toplam 8 adet sahanın rehabilitasyonu için Çevre, Şehircilik ve İklim Değişikliği Bakanlıđından; proje onay süreci tamamlanmıştır.

Saruhanlı ilçesinde bulunan 18 adet düzensiz depolama alanındaki atıkların, Gölarmara ilçesinde belirlenen alana taşınması işinin ihale süreci tamamlanmıştır. 2026 yılı içerisinde rehabilitasyon çalışmalarının tamamlanması hedeflenmektedir.

Faaliyet 5.2.9 Katı Atık Yönetimi

Sorumlu Birim: İklim Değişikliği ve Sıfır Atık Dairesi Başkanlığı

Manisa il genelinde düzensiz (vahşi) depolama alanlarından kaynaklanan katı atık sorununun çözümü ve evsel atıkların çevre kirliliğine yol açmasının engellenmesi amacıyla; Yunussemre ilçesi, Uzunburun Mahallesi, Sarıçam mevkinde kurulan Uzunburun Katı Atık Bertaraf ve Düzenli Depolama Tesisi, çevre mevzuatına uygun olarak faaliyetlerini sürdürmektedir. Tesisin hizmete girmesiyle birlikte, ilçelerimizde geçmişte kullanılan düzensiz depolama alanlarına atık dökümü tamamen durdurulmuş olup 17 ilçenin evsel atığı tesise getirilerek bertaraf edilmektedir.

Katı Atık Transfer İstasyonları ve Operasyon Süreçleri:

İl genelinde atık yönetimini optimize etmek amacıyla; Yunusemre, Turgutlu, Saruhanlı, Gördes, Kırkağaç, Selendi, Demirci, Sarıgöl ve Akhisar ilçelerinde toplam 9 adet Katı Atık Transfer İstasyonu faaliyettedir. Ayrıca Salihli, Kula, Alaşehir ve Ahmetli ilçelerinde aktarma platformları bulunmaktadır. Bu kapsamda:

- Şehzadeler ilçesinin atıkları Yunusemre,
- Köprübaşı ilçesinin atıkları Gördes,
- Soma ilçesinin atıkları ise Kırkağaç Katı Atık Transfer İstasyonu aracılığıyla Uzunburun tesisine ulaştırılmaktadır.

Düzenli Depolama Tesisinde 2025 yılında toplam 484.126 Ton evsel atık bertaraf edilmiştir.

Ayrıca Evsel Atıkların Karayolu taşımacılığındaki yakıt maliyetleri ve çevresel etkiler göz önüne alındığında; daha ekonomik, güvenilir ve doğa dostu bir yöntem olan demir yolu ile taşınması amacıyla TCDD ile iş birliği protokolü imzalanmış ve proje hayata geçirilmiştir. Proje kapsamında Alaşehir (Killik), Akhisar (Süleymanlı) ve Yunusemre (Muradiye) operasyon sahaları aktif olarak kullanılmaktadır.

Stratejik Amaç 5: İklim Değişikliğine Uyum Kapasitesi Gelişmiş, Temiz Çevre Ve Enerji Altyapısı Tamamlanmış, İklim Krizine Karşı Manisalıların Sahip Çıktığı Bir Model Oluşturmak

Stratejik Hedef 5.3 Manisa çevresel kirlilik ve iklim değişikliği etkilerini en aza indirecek, uyum kapasitesini geliştirecek planlama ve uygulamalar yaygınlaştırılacak, sivil toplum iş birliği ve vatandaş katılımı artırılabilecektir.

Performans Hedefi: Çevresel kirlilik ve iklim değişikliği etkilerini en aza indirecek uygulamalar yaygınlaştırılacaktır.

Faaliyet 5.3.3 Manisa İklim Değişikliği Eylem Planı

Sorumlu Birim: İklim Değişikliği ve Sıfır Atık Dairesi Başkanlığı

İşbirlikçi Birim(ler): Tüm Birimler

Manisa ili genelinde iklim değişikliğiyle mücadele ve uyum kapasitesinin artırılması amacıyla yürütülen "Sürdürülebilir Enerji ve İklim Değişikliği Eylem Planı (SECAP) Güncelleme ve Genişletilmesi" ile "İklim Değişikliği Etkilerine Hazırlıklı Manisa İçin Dirençlilik Stratejilerinin Geliştirilmesi" projelerinde, Eylül 2025 itibarıyla iş teslimleri gerçekleştirilmiştir.

"İklim Değişikliği Etkilerine Hazırlıklı Manisa İçin Dirençlilik Stratejilerinin Geliştirilmesi" projesi kapsamında, 20 Kasım 2025 tarihinde geniş katılımlı bir dış paydaş toplantısı düzenlenmiştir. Ortak akıl yöntemiyle gerçekleştirilen iklim riski önceliklendirme çalışmaları sonucunda, Manisa ili için temel risk alanları şu şekilde belirlenmiştir:

- 1. Öncelik: Kuraklık
- 2. Öncelik: Orman Yangınları
- 3. Öncelik: Kentsel Isı Adası

Bu temel risklerin yanı sıra, kentin dirençliliğini artırmak adına "Taşkın ve Sel" olaylarına yönelik çalışmaların da yürütülmesi kararlaştırılmıştır.

SECAP Güncelleme ve Genişletilmesi çalışmaları Eylül 2026 tarihinde tamamlanması hedeflenmekte olup uygulama süreçleri titizlikle sürdürülmektedir.

Sürdürülebilir Enerji ve İklim Değişikliği Eylem Planı (SECAP) çalışmalarıyla eş güdümlü olarak, Manisa Büyükşehir Belediyesinin kurumsal çevresel etkilerini minimize etmek ve sürdürülebilirlik kapasitesini artırmak amacıyla yürütülen çalışmalar şu şekildedir:

1. *Kurumsal Sera Gazı Envanteri ve Karbon Ayak İzi:* Belediyemizin 01.01.2024 - 31.12.2024 dönemini kapsayan kurumsal sera gazı envanteri, 2025 yılında ISO 14064-1:2018 standardı esas alınarak hazırlanmıştır. Bu kapsamda:
 - Kapsam 1 (Doğrudan Emisyonlar): Sabit ve mobil yakıt tüketimi ile soğutucu gaz kaçaklarından kaynaklanan emisyonlar hesaplanmış; Belediyemiz sorumluluğundaki yeşil alanlar ve ağaçlandırma faaliyetlerinden sağlanan-1.149,84 tCO_{2e}'lik uzaklaştırma etkisi düşüldükten sonra net emisyon miktarı 16.238,78 tCO_{2e} olarak belirlenmiştir.
 - Kapsam 2 (Enerjiden Kaynaklanan Dolaylı Emisyonlar): Satın alınan elektrik tüketiminden kaynaklanan emisyonlar 10.455,57 tCO_{2e} olarak hesaplanmıştır.
 - Kapsam 3 (Diğer Dolaylı Emisyonlar): Satın alınan mallar, sermaye malları, hizmetler, atık bertarafı ve varlık kullanımına ilişkin emisyonlar toplam 20.526,85 tCO_{2e} seviyesinde gerçekleşmiştir.
 - Sonuç: Yapılan hesaplamalar neticesinde, Manisa Büyükşehir Belediyesinin 2024 yılı toplam kurumsal karbon ayak izi 47.221,11 tCO_{2e} olarak tespit edilmiştir.
2. *İklim Değişikliği Komitesi:* İklim değişikliğiyle mücadele çalışmalarının sistemli ve koordineli bir yapıda sürdürülmesi amacıyla belediyemiz bünyesinde "İklim Değişikliği Komitesi" kurulmuştur.
3. *Sürdürülebilir Kalkınma Uzmanlığı ve Manisa Zirvesi:* Birleşmiş Milletler Sürdürülebilir Kalkınma Amaçları doğrultusunda, kurumsal sürdürülebilirliği güçlendirmek ve kaynak verimliliğini artırmak amacıyla personelimize "Sürdürülebilir Kalkınma Uzmanlığı" eğitimi verilmiştir. İstanbul Teknik Üniversitesinden akademisyenlerin yürüttüğü bu programı başarıyla tamamlayan personelimize uzmanlık sertifikaları, Mayıs 2025'te düzenlenen "Sürdürülebilir Manisa Zirvesi"nde takdim edilmiştir. Zirve kapsamında sürdürülebilir çevre, tarım, sanayi ve şehircilik konuları; iklim değişikliği ekseninde sosyal, ekonomik ve çevresel boyutlarıyla ele alınmıştır.

4. *Kentsel Isı Adası Analizi*: 2025 yılı Arazi YüzeY Sıcaklığı haritaları oluşturularak "Kentsel Isı Adası Raporu" hazırlanmıştır. Analiz sonuçları, Manisa'da arazi yüzeY sıcaklıklarının arttığını; kentsel alanlarda, kırsal alanlara kıyasla yaklaşık 5°C'lik bir ısı artışı yaşandığını ortaya koymuştur.

Faaliyet 5.3.4 Başkanlar Sözleşmesi

Sorumlu Birim: İklim Değişikliği ve Sıfır Atık Dairesi Başkanlığı

İşbirlikçi Birim(ler): Tüm Birimler

İklim değişikliğiyle mücadelede uluslararası iş birliğini güçlendirmek amacıyla; "Küresel Belediye Başkanları Sözleşmesi"ne (Global Covenant of Mayors) katılım sağlanması ve sözleşmeyi imzalama yetkisinin Manisa Büyükşehir Belediye Başkanı'na verilmesi hususunda, Eylül 2025 Meclis Toplantısı'nda oy birliğiyle olumlu karar alınmıştır.

Söz konusu meclis kararına istinaden üyelik ve imza sürecinin Şubat 2026 tarihinde tamamlanması planlanmıştır.

Faaliyet 5.3.6 Stratejik Gürültü Haritası ve Gürültü Eylem Planı

Sorumlu Birim: Çevre Koruma ve Kontrol Dairesi Başkanlığı

İşbirlikçi Birim(ler): Tüm Birimler

Stratejik Gürültü Haritası ve Stratejik Gürültü Eylem Planı'nın hazırlanması amacıyla; ihale süreçlerinin yürütülmesi, yüklenici firmalarla teknik görüşmelerin yapılması ve gerekli belgelerin temini, gürültü ölçüm cihazlarına yönelik piyasa araştırması, diğer büyükşehir belediyeleriyle bilgi paylaşımı ve ilgili kamu kurumlarından veri toplama süreçleri gerçekleştirilmiştir.

Ayrıca, "Çevresel Gürültü ve Titreşim Ölçümleri Eğitimi"ne katılım sağlanarak "A Tipi Mühendislik Akustiği Yetkinlik Belgesi" alınmış ve kurumsal teknik kapasite artırılmıştır.

Faaliyet 5.3.7 Yeşil Şehir Eylem Planı

Sorumlu Birim: İklim Değişikliği ve Sıfır Atık Dairesi Başkanlığı

2025 yılında "Sürdürülebilir Enerji ve İklim Değişikliği Eylem Planı" (SECAP) güncelleme çalışmalarının başlatılmış olması nedeniyle, söz konusu dönemde ek bir faaliyet gerçekleştirilmemiştir.

Stratejik Amaç 5: İklim Değişikliğine Uyum Kapasitesi Gelişmiş, Temiz Çevre Ve Enerji Altyapısı Tamamlanmış, İklim Krizine Karşı Manisaların Sahip Çıktığı Bir Model Oluşturmak

Stratejik Hedef 5.4 İl genelinde hafriyat ve molozun kaynağında kontrol edilmesi, ayrıştırma işlemlerinin yerinde yapılması ve atık niteliğindeki malzemenin hammadde olarak kullanılabilirliği sağlanarak çevresel olumsuz etkiler azaltılacaktır.

Performans Hedefi: Çevresel kirlilik ve iklim değişikliği etkilerini en aza indirecek uygulamalar yaygınlaştırılacaktır.

Faaliyet 5.4.1 Hafriyat Sahalarının İşletilmesi ve Yeni Alanların Oluşturulması

Sorumlu Birim: İklim Değişikliği ve Sıfır Atık Dairesi Başkanlığı

İşbirlikçi Birim(ler): Emlak ve İstimlak Dairesi Başkanlığı, Fen İşleri Dairesi Başkanlığı

İl merkezi ve ilçelerimizde yürütülen “Hafriyat Yönetim Sistemi” çalışmaları kapsamında; Gördes, Saruhanlı, Salihli, Akhisar, Turgutlu, Soma, Şehzadeler ve Yunusemre ilçelerimizde hafriyat toprağı ile inşaat/yıkıntı atıklarının kaçak dökümüne yönelik denetimlerimiz aralıksız olarak devam etmiştir.

2025 yılında kaçak dökümlerin önlenmesine yönelik 420 denetim gerçekleştirilmiştir. Tespit edilen kaçak dökümler, uygulanan idari yaptırımlar, takip sistemi üzerinde karşılaşılan teknik aksaklıklar ve bu aksaklıklara yönelik çözüm önerileri üzerine kapsamlı çalışmalar devam etmektedir.

Hafriyat yönetim sisteminin henüz aktif olmadığı ve depolama sahası bulunmayan Demirci, Kula ve Alaşehir ilçelerimizde ise yeni hafriyat depolama sahaları oluşturulması amacıyla ilgili kurumlardan gerekli izin süreçleri devam etmektedir.

Stratejik Amaç 6: Yoksulluk Ve Yoksunluğu Meşrulaştırmadan, İnsanlık Onuruna Yakışır, Ayrımcılıktan Uzak Uygulamalarla Sosyal Adaleti Sağlamak

Stratejik Hedef 6.1 Yoksulluk sınırının üzerinde bir yaşam standardı sağlamak için erişilebilir ve sosyal dayanışmayı teşvik eden sosyal destek programları yaygınlaştırılacaktır.

Performans Hedefi: Sosyal destek programları yaygınlaştırılacaktır.

Faaliyet 6.1.3 Kent Lokantası

Sorumlu Birim: Sağlık ve Sosyal İşler Dairesi Başkanlığı

İşbirlikçi Birim(ler): Fen İşleri Dairesi Başkanlığı

Sosyal belediyecilik anlayışımızın bir yansıması olan Kent Lokantalarımız ile İhtiyaç sahibi yurttaşlarımızın uygun fiyatlı ve sağlıklı yemeğe erişimini kolaylaştırmak amacıyla ilimiz genelinde çalışmalarımız devam etmektedir. Bu kapsamda; Şehzadeler, Yunusemre, Soma,

Akhisar, Salihli, Turgutlu, Sarıgöl, Alaşehir, Gördes, Saruhanlı, Selendi, Demirci ve Kırkağaç İlçelerinde halkımızın hizmetine açılan toplam 13 adet kent lokanta günlük toplam 2 bin 850 kişiye hizmet vermektedir. Ayrıca bakım onarım çalışmaları kapsamında Kırkağaç Kent Lokantasının Tadilat Yapım İşi ihalesi gerçekleştirilmiş olup 10.10.2025 tarihinde yüklenici firma ile sözleşme imzalanmıştır. Sözleşme Bedeli: 2.244.371,92 TL (KDV Dahil) dir.

Söz konusu faaliyetin 2025 yılı için maliyeti 6.660.298,00 TL 'dir.

Faaliyet 6.1.4 Aşevi

Sorumlu Birim: Sağlık ve Sosyal İşler Dairesi Başkanlığı

Belediyemiz tarafından yürütülen sosyal yardım faaliyetleri kapsamında, hem kurumsal etkinliklerde hem de sivil toplum kuruluşları ile ortaklaşa düzenlenen programlarda yiyecek ve içecek ikramları sunulmaktadır. Sosyal belediyeçilik anlayışımızın bir gereği olarak, evinde yemek yapamayacak durumda olan ihtiyaç sahibi vatandaşlarımıza, engelli bireylerimize ve yaşlılarımıza hafta içi her gün 3 çeşit sıcak yemek desteği verilmektedir. Bu kapsamda 2025 yılı içerisinde, aşevi hizmetlerimiz aracılığıyla toplamda 363 bin 550 kişilik yemek üretimi gerçekleştirilmiş; hasta, yaşlı ve engelli 167 hanemize ise toplam 79 bin 700 kişilik sıcak yemek ulaştırılmıştır.

Ayrıca, Büyükşehir Belediye Meclisinin kararı doğrultusunda, aşevi hizmetleri çerçevesinde aynı yardım sağlanabilmesi amacıyla ilçe belediye başkanlıkları ile protokoller imzalanmış ve bu kapsamda destekler verilmeye başlanmıştır. Ramazan ayı boyunca 17 ilçemizin farklı noktalarında kurulan sofralarla toplam 136.800 kişilik iftar yemeği dağıtımı gerçekleştirilmiştir. Bunlara ek olarak, yıl boyu düzenlenen dış etkinliklerde vatandaşlarımıza toplam 556 bin 420 kişilik ikram sunulmuştur.

Kentimizin çeşitli noktalarında sürdürdüğümüz çorba ikramı hizmetimiz 2025 yılında da artarak devam etmiştir. Hafta içi her gün sabah 07:00 ile 09:00 saatleri arasında; üniversite ve lise öğrencilerimize, işçi servis noktalarına ve pazar yerlerine yönelik sıcak çorba ikramı gerçekleştirilmektedir.

2025 yılı içerisinde, merkez ilçelerimizde belirlenen 8 farklı noktada hafta içi her gün kesintisiz olarak sunulan "Günaydın Çorbası" hizmetimizle, toplamda 365 bin 500 öğrencimize ve işçimize ulaşılarak güne sıcak bir başlangıç yapmalarına destek olunmuştur.

Günümüz ekonomik koşulları, artan yaşam maliyetleri ve özellikle bebek bakım ürünlerindeki fiyat artışları sebebi ile il genelinde yeni bebeği olan tüm ailelerimiz için "Hoş geldin Bebek Projesi" devam etmektedir. Bu kapsamda 2025 yılında 7.342 ailemize içeriğinde yeni doğan bebek bakımı için gereken tüm ürünlerin olduğu "Hoş geldin Bebek" çantalarımız teslim edilmiştir.

Anne Kart Projesi kapsamında annelere, şehir içi toplu taşımada geçerli olmak üzere aylık 60 ücretsiz binış hakkı tanınmıştır. Anneler çocukları ile birlikte hastane, park veya sosyal alanlara giderken ulaşım maliyetini düşünmeden güvenle seyahat edebilmektedir. Annelerin

güvenli, konforlu ve daha düşük maliyetli ulaşım erişimi amacıyla hayata geçirilen proje sayesinde 2025 yılında 11.278 anneye ücretsiz ulaşım desteği sunulmuştur.

Söz konusu faaliyetin 2025 yılı için maliyeti 75.916.710,00 TL'dir.

Faaliyet 6.1.5 Sosyal Destek Programları

Sorumlu Birim: Sağlık ve Sosyal İşler Dairesi Başkanlığı

Sosyal belediyeçilik faaliyetlerimiz kapsamında, yıl boyunca ihtiyaç sahibi vatandaşlarımıza yönelik gerçekleştirilen ayni ve nakdi yardım çalışmaları aşağıda detaylandırılmıştır:

Gıda ve Taziye Paketi Destekleri Ekiplerimiz tarafından yapılan incelemeler neticesinde uygun bulunan hanelere yılda 6 kez gıda paketi yardımı ulaştırılmaktadır. Bu kapsamda, 2025 yılında toplam 10.026 gıda paketi desteği sağlanmıştır. Ayrıca, ilimiz genelinde vefat eden vatandaşlarımızın yakınlarına destek olmak amacıyla sürdürülen taziye paketi hizmeti dahilinde, tüm ilçelerimizde 6.709 adet taziye paketi teslim edilmiştir.

Nakdi Yardımlar ve Eğitim Desteği Sosyal Yardım Yönetmeliği kriterleri doğrultusunda ihtiyaç sahibi olduğu tespit edilen 109 yurttaşımıza nakdi yardım sağlanmıştır. 2025 yılı itibarıyla hayata geçirdiğimiz ve büyük önem verdiğimiz Öğrenci Eğitim Desteği projesi kapsamında ise, aileleri ilimizde ikamet eden 1532 üniversite öğrencisine, toplamda 9 milyon 192 bin TL nakdi eğitim desteği sunulmuştur.

Ev Eşyası ve Sosyal Destek Projeleri Doğal afetlerden etkilenen veya ihtiyaç sahibi olduğu belirlenen vatandaşlarımıza yönelik yürütülen sosyal incelemeler sonucunda, 2025 yılı içerisinde 26 haneye; televizyon, buzdolabı, set üstü ocak, çekyat, baza ve yataktan oluşan kapsamlı ev eşyası desteği verilmiştir. Ayrıca "Asker Çantası Yardımı" projesi ile vatan görevini yerine getirmek amacıyla ilimize gelen gençlerimizin temel ihtiyaçlarına katkı sunulması amacıyla 500 adet asker çantası teslimatı gerçekleştirilmiştir.

Söz konusu faaliyetin 2025 yılı için maliyeti 76.389.267,00 TL'dir.

Stratejik Amaç 6: Yoksulluk Ve Yoksunluğu Meşrulaştırmadan, İnsanlık Onuruna Yakışır, Ayrımcılıktan Uzak Uygulamalarla Sosyal Adaleti Sağlamak

Stratejik Hedef 6.2 Toplumsal eşitlik ve erişilebilirlik kolaylığı ve dijital uygulama öncelikleri ile Manisa için Eğitim uygulamaları yaygınlaştırılacaktır.

Performans Hedefi: Yerel eğitim hizmetlerine erişim kolaylaştırılacak ve yaygınlaştırılacaktır.

Faaliyet 6.2.1 Kreş Hizmetleri

Sorumlu Birim: Sağlık ve Sosyal İşler Dairesi Başkanlığı

Belediyemiz bünyesinde Atatürk Kentpark, Uncubozköy, Adnan Menderes ve Akgedik olmak üzere toplam 4 adet Çocuk Eğitim Merkezi ile okul öncesi eğitime destek verilmektedir. Mevcut merkezlerimizde eğitim ve öğretim hayatına devam eden 254 öğrencimiz bulunmaktadır. Okul öncesi eğitim imkanlarını şehrimizin geneline yaymak amacıyla yeni Çocuk Eğitim Merkezlerinin açılmasına yönelik yer tespit ve planlama çalışmalarımız titizlikle sürdürülmektedir.

Faaliyet 6.2.3 Çamaşırhane

Sorumlu Birim: Sağlık ve Sosyal İşler Dairesi Başkanlığı

Kentimizde öğrenim görmekte olan üniversite öğrencilerimizin sosyal ve pratik ihtiyaçlarını karşılamak amacıyla planladığımız Çamaşırhane Kafe hizmeti, henüz uygun bir yer tahsisi yapılamadığı için faaliyete geçirilememiştir. Öğrencilerimize hem ekonomik hem de konforlu bir alan sunmayı hedefleyen bu proje kapsamında, yer arayışları ve teknik planlama çalışmaları sürdürülmektedir.

Faaliyet 6.2.4 Kırtasiye Desteği

Sorumlu Birim: Sağlık ve Sosyal İşler Dairesi Başkanlığı

2024-2025 eğitim-öğretim döneminin başlangıcıyla birlikte ilkokul, ortaokul ve lise kademelerinde eğitim gören öğrencilerimize yönelik kapsamlı bir kırtasiye malzemesi desteği hayata geçirilmiştir. Eğitimde fırsat eşitliğini güçlendirmek amacıyla sürdürülen bu çalışmalar kapsamında, 2025 yılında toplam 17 bin 347 çocuğumuza temel okul ihtiyaçlarını içeren "Okul Çantası ve Kırtasiye Seti" yardımı ulaştırılmıştır.

Faaliyet 6.2.5 MABEM

Sorumlu Birim: Kültür, Sanat ve Sosyal İşler Dairesi Başkanlığı

İşbirlikçi Birim(ler): Sağlık ve Sosyal İşler Dairesi Başkanlığı, Fen İşleri Dairesi Başkanlığı, Emlak ve İstimlak Dairesi Başkanlığı, İmar ve Şehircilik Dairesi Başkanlığı

17 ilçemizde hizmet veren MABEM birimlerimiz ile toplam 11.798 öğrenciye eğitim desteği sağlanmıştır. 6, 7, 8, 9, 10 ve 11. sınıf öğrencilerinin okul derslerini desteklemeye yönelik çalışmaların yanı sıra; YKS ve LGS hazırlık kursları ile öğrencilerin sınav süreçlerine katkı sunulmuştur. Bu süreçte aylık deneme sınavları ile öğrencilerin gelişimleri takip edilmiş, rehberlik ve psikolojik danışmanlık hizmetleri kesintisiz olarak sürdürülmüştür. Ayrıca MABEM bünyesindeki "Deneme Kulübü" aracılığıyla öğrencilere düzenli sınav tecrübesi kazanma imkânı sunulmaktadır.

Eğitim faaliyetleri kapsamında; 15 üniversite ve 950 öğrencinin katılımıyla "Üniversite Tanıtım Günleri" gerçekleştirilmiş; İzmir Demokrasi Üniversitesi ile İzmir Yüksek Teknoloji Enstitüsü'ne tanıtım gezileri düzenlenmiştir.

Tercih döneminde toplam 2.616 öğrenciye profesyonel tercih danışmanlığı hizmeti verilmiş; öğretmenlerin mesleki gelişimlerini desteklemek amacıyla "Tercih Danışmanlığı Eğitimi" ile "Yaratıcı ve Yenilikçi Öğretmen Seminerleri" düzenlenmiştir. Bunlara ek olarak, MABEM bünyesinde görev yapan rehber öğretmenler tarafından 17 ilçedeki 12-18 yaş aralığındaki tüm öğrencilere ücretsiz rehberlik ve danışmanlık hizmeti sunulmuştur.

Stratejik Amaç 6: Yoksulluk Ve Yoksunluğu Meşrulaştırmadan, İnsanlık Onuruna Yakıştır, Ayrımcılıktan Uzak Uygulamalarla Sosyal Adaleti Sağlamak

Stratejik Hedef 6.3 Manisa'da sağlıklı yaşam ve spor kültürünü geliştirecek, herkesin kolay erişebildiği, yerel amatör spor kulüpleri ile ortak hazırlanan faaliyetler yaygınlaştırılacaktır.

Performans Hedefi: Yerel amatör spor kulüpleri ve sporcu destekleri arttırılacaktır.

Faaliyet 6.3.1 Amatör Spor Kulüpleri ile Ortak Yürütülen Çalışmalar

Sorumlu Birim: Sağlık ve Sosyal İşler Dairesi Başkanlığı

Manisa Büyükşehir Belediyesi, sporun tabana yayılması, yerel spor branşlarının gelişimi ve sporcu sayısının artırılması amacıyla amatör spor kulüplerine yönelik desteklerini yıl boyunca kesintisiz sürdürmüştür. Sosyal belediyeçilik vizyonu ile gençlerin spora yönlendirilmesini teşvik eden bu çalışmalar kapsamında; 2025 yılında ilimiz genelinde toplam 84 amatör spor kulübüne 53.304.678,69 TL tutarında mali destek sağlanmıştır.

Faaliyet 6.3.7 Okullara Spor Malzemesi Desteği

Sorumlu Birim: Sağlık ve Sosyal İşler Dairesi Başkanlığı

2025 yılı eğitim-öğretim yılının başlamasıyla birlikte, Eylül ayında sporun ve gençlerin desteklenmesi amacıyla toplam 200 okula spor malzemesi desteği sağlanmıştır.

Söz konusu faaliyetin 2025 yılı için maliyeti 6.076.459,00 TL'dir.

Stratejik Amaç 7: Herkesin Eşit Haklara, Fırsatlara Ve Kaynaklara Erişim Sağladığı, Toplumsal Eşitsizliklerin Azaldığı, Kapsayıcı Bir Toplum Oluşturmak.

Stratejik Hedef 7.1 Manisa bütününde ve kurum içinde toplumsal cinsiyet eşitliği konusunda farkındalık düzeyi arttırılacak, uygulamalar yaygınlaştırılacaktır.

Performans Hedefi: Toplumsal cinsiyet eşitliği Manisa Eylem Planı ve farkındalık geliştirme programı yapılacaktır.

Faaliyet 7.1.1 Yerel Eşitlik Eylem Planı

Sorumlu Birim: Sağlık ve Sosyal İşler Dairesi Başkanlığı

İşbirlikçi Birim(ler): Tüm Birimler

2024 yılı sonunda imzalanmış olan Avrupa Kadın Erkek Eşitlik Şartının gereği olarak Yerel Eşitlik Eylem Planı (YEEP) hazırlıkları başlamış olup, Belediyemiz, Türkiye Belediyeler Birliği ve Birleşmiş Milletler Nüfus Fonu işbirliğiyle yürütülen Avrupa Kadın Dostu Kentler (KDK) 3 Programına Pilot il olarak dahil olmuştur (Meclis Karar No: 2025/583, 13.5.2025). Sosyal adalet ekseninde kadınlar ve kız çocukları başta olmak üzere kentsel hizmetlerden eşit bir şekilde yararlanamayan tüm kırılgan gruplar için yaşanabilir bir kent inşa etmenin yol haritası olan Yerel Eşitlik Eylem Planı hazırlıkları 17 İlçeyi kapsayacak şekilde yürütülmektedir.

Yerel Eşitlik Eylem Planı Çalışma Ekibi oluşturulmuştur. YEEP Çalışma Ekibi, KDK Programı kapsamında düzenlenen yüz yüze ve çevrim içi olarak düzenlenen eğitimlere katılmıştır.

Yerel Eşitlik Birimi kurulmuş ve Yerel Eşitlik Birimi Çalışma Esasları Yönergesi oluşturulmuştur.

Toplumsal Cinsiyet Anketleri dağıtılmış ve anket sonuçları Kadınlara Yönelik Kent Hizmetlerinde İhtiyaç Analizi Ön Değerlendirme Raporu hazırlanmıştır.

Yerel Eşitlik Birimi tarafından yürütülen faaliyetler;

İş Birlikleri ve Toplantılar: İç ve dış paydaşlarla toplam 21 toplantı gerçekleştirilmiş; ayrıca kurumsal kapasitenin güçlendirilmesine yönelik olarak UNFPA Yerel Eşitlik Uzmanları ile 5 çevrimiçi toplantı gerçekleştirilmiştir.

Katılım ve Temsil: Kadın hakları ve toplumsal eşitlik alanındaki gelişmeleri yakından takip etmek amacıyla Mor Çatı Vakfı ile Uçan Süpürge Vakfı tarafından düzenlenen kurultaylara katılım sağlanmıştır.

Farkındalık Etkinlikleri: "25 Kasım Kadına Yönelik Şiddetle Uluslararası Mücadele Günü" kapsamında düzenlenen etkinliklerle yaklaşık bin kadınla yüz yüze iletişim kurularak bilgilendirme yapılmıştır.

Eğitim ve Kapasite Geliştirme: Manisa BŞB Personeline yönelik olarak *Toplumsal Cinsiyet Eşitliği Eğitimi* düzenlenmiştir. MCBÜ Kadın ve Aile Araştırma Merkezi yönetim kurulu üyeleri ile YEEP hazırlık toplantısı yapılmıştır. Bayraklı Belediyesi Kadın Sığınma Evi, Kadın Danışma Merkezi ve Semt Evleri ile ilgili görüşmeler gerçekleştirilmiştir. İzmir BŞB Kadın Çalışmaları Şube Müdürlüğü ve Kadın Danışma Merkezi ziyaret edilerek deneyim paylaşımı yapılmıştır. *Kadının İnsan Hakları* paneli düzenlenmiştir.

Faaliyet 7.1.2 Kırılgan Gruplarla Ortak Hizmet ve Faaliyetler

Sorumlu Birim: Sağlık ve Sosyal İşler Dairesi Başkanlığı

İşbirlikçi Birim(ler): Tüm Birimler

2025 yılı içerisinde toplumsal kapsayıcılık vizyonumuz doğrultusunda, şehirdeki kırılğan gruplara yönelik toplam 18 etkinlik düzenlenmiş olup bu etkinlikler aracılığıyla dezavantajlı grupların sosyal hayata katılımı desteklenmiş ve toplumsal farkındalığın artırılması hedeflenmiştir. Düzenlenen etkinlikler aşağıda belirtildiği şekildedir.

Engelli Hizmetleri kapsamında;

- 1) Otizm Derneği ile Uçurtma Etkinliği,
- 2) Engelli vatandaşlarla Hıdırellez Kahvaltısı,
- 3) Engelliler Haftası Panayırı ve kahvaltısı,
- 4) Beyaz Baston Görme Engelliler Farkındalık Etkinliği,
- 5) Dünya Engelliler Günü Spor Etkinlikleri ve yemeği

Kadın ve Aile Danışma Merkezi kapsamında;

- 1) Bağımlılıktan Özgürlüğe paneli,
- 2) Soma, Alaşehir ve Yunusemre ilçelerimizde yapılan Bağımlılık Paneli,
- 3) Spor Kulübümüzde yapılan Zihinsel Antrenman ve Stres Yönetimi semineri,
- 4) ‘Kadınlar Yürüyor Gece Aydınlanıyor’ 8 Mart gece yürüyüşü,
- 5) Personele yönelik ‘Toplumsal Cinsiyet Eşitliği’ eğitimi,
- 6) Dünya Kız Çocukları Günü kreş ve gündüz bakımevlerinde ‘Eşitlik Oyunları’,
- 7) ‘Regl yoksunluğu ve Regl tabusu’ mor paket projesi,
- 8) ‘Bu Kalabalığı Hatırla’ belgesel gösterimi,
- 9) ‘Medeni Kanun Haklarımız’ söyleşisi,
- 10) Görünmez Şiddet Standları etkinliği,
- 11) ‘Kadına Yönelik Şiddete Engel Ol’ gece yürüyüşü,
- 12) ‘Ölümüne Boşanmak’ Belgesel Gösterimi ve söyleşi,
- 13) ‘İnsan Hakları Bağlamında Kadının İnsan Hakları’ Paneli

Faaliyet 7.1.3 Toplumsal Farkındalık Oluşturma ve Bilgilendirme Faaliyetleri

Sorumlu Birim: Sağlık ve Sosyal İşler Dairesi Başkanlığı

İşbirlikçi Birim(ler): Tüm Birimler

Toplumun koruyucu sağlık davranışları konusunda bilinçlendirmek için düzenlenen eğitim, seminer ve atölye çalışmaları kapsamında yaklaşık 5 bin vatandaşımıza ulaşılmıştır.

Faaliyet 7.1.4 Belediye Hizmetlerinin Toplumsal Cinsiyet Eşitlik İlkesi Yeniden Düzenlenmesi

Sorumlu Birim: Sağlık ve Sosyal İşler Dairesi Başkanlığı

İşbirlikçi Birim(ler): Tüm Birimler

Toplumsal cinsiyet eşitliği vizyonumuz doğrultusunda yürütülen projeler ve düzenlenen farkındalık etkinlikleri kapsamında, yıl boyunca yaklaşık 1.151 vatandaşımıza doğrudan ulaşılmıştır. Bu çalışmalarla, toplumsal yapıda fırsat eşitliğinin güçlendirilmesi ve bilinç düzeyinin artırılması hedeflenmiştir.

Aynı zamanda yeni doğum yapmış annelerimizin sosyal hayata katılımını kolaylaştırmak ve bebeklerinin bakım ihtiyaçlarını hijyenik bir ortamda karşılamalarını sağlamak amacıyla "Bebek Bakım Üniteleri" projesi hayata geçirilmiştir. Bu kapsamda, ilk olarak Kent Park'ta planlanan 1 adet Bebek Bakım Ünitesi'nin çalışmaları tamamlanarak vatandaşlarımızın hizmetine sunulmuştur. Projenin genişletilmesi hedefi doğrultusunda alımı tamamlanan 5 adet yeni ünitenin giydirme ve tasarım süreçleri devam etmekte olup; bu üniteler kısa süre içerisinde Ahmetli, Soma, Salihli, Akhisar ve merkez ilçelerimizde belirlenen noktalarda konumlandırılarak faaliyete alınacaktır.

Faaliyet 7.1.6 Kadın Danışma ve Dayanışma Hizmetleri

Sorumlu Birim: Sağlık ve Sosyal İşler Dairesi Başkanlığı

Manisa Büyükşehir Belediyesi bünyesinde hizmet veren Aile ve Kadın Danışma Merkezi, vatandaşlarımızın ruh sağlığını korumak ve iyileştirmek amacıyla hem çevrimiçi (online) hem de yüz yüze psikoterapi desteği sunmaktadır. Merkezimizde, alanında uzman bir yetişkin ve çift terapi uzmanı ile bir çocuk ve ergen terapi uzmanı görev yapmaktadır. Kadın ve Aile Danışma Merkezimizde vatandaşlarımıza yönelik toplam 1.373 seans profesyonel görüşme sağlanmıştır. Psikolojik desteğe ihtiyaç duyan yetişkinler, aile içi iletişimi güçlendirmek isteyen çiftler ile çocuk ve ergen psikoterapisi hizmeti almak isteyen tüm bireyler bu destekten yararlanabilmektedir.

Stratejik Amaç 7: Herkesin Eşit Haklara, Fırsatlara Ve Kaynaklara Erişim Sağladığı, Toplumsal Eşitsizliklerin Azaldığı, Kapsayıcı Bir Toplum Oluşturmak.

Stratejik Hedef 7.2 Gençlerin toplumun her alanına aktif katılımının sağlanması, hayat kalitelerini olumsuz etkileyecek davranış ve bağımlılıklardan korunmaları amacıyla "Manisa İçin Gençlik Programı" düzenlenecektir.

Performans Hedefi: Genç girişimcilerin mesleki, bireysel, finansal ve teknolojik yetkinliklerini geliştirecek, mentörlük sağlayacak bir girişimcilik ekosistemi oluşturulacaktır.

Faaliyet 7.2.1 Gençlik Merkezleri

Sorumlu Birim: Kültür, Sanat ve Sosyal İşler Dairesi Başkanlığı

İşbirlikçi Birim(ler): Sağlık ve Sosyal İşler Dairesi Başkanlığı, Fen İşleri Dairesi Başkanlığı, Emlak ve İstimlak Dairesi Başkanlığı, İmar ve Şehircilik Dairesi Başkanlığı

2025 yılının Eylül ayından itibaren Saruhanlı Muharrem Ekici Gençlik Merkezi; MABEM ve MASMEK kursları ile halka açık kütüphanesiyle vatandaşlarımıza hizmet vermeye başlamıştır. Yunusemre Atatürk Gençlik Merkezi, Şehzadeler Bahri Sarıtepe Gençlik Merkezi, Sarıgöl Atatürk Gençlik Merkezi, Selendi Gençlik Merkezi ve Alaşehir Fethi Sekin Gençlik Merkezi'nde ise MABEM ve MASMEK kurslarının yanı sıra halka açık kütüphaneler ile hizmet sunumu sürdürülmektedir. 2025 yılı bahar dönemi toplam MASMEK kursiyer sayısı 6.663 kişi ve MABEM öğrenci sayısı 7.520 olup, merkezlere ve ilçelere göre ayrılmış kişi sayıları aşağıda tablolarda verilmiştir.

Tablo 56. 2025 MASMEK Yıl Bazlı Kursiyer Sayısı

KURS BÖLÜMLERİ	ATATÜRK GENÇLİK MERKEZİ	BAHRİ SARITEPE GENÇLİK MERKEZİ	ALAŞEHİR ŞEHİT FETHİ SEKİN GENÇLİK MERKEZİ	SARIGÖL ATATÜRK GENÇLİK MERKEZİ	SELENDİ GENÇLİK MERKEZİ	SARUHANLI GENÇLİK MERKEZİ
BAHAR DÖNEMİ TOPLAM KURSIYER SAYISI	3002	1832	911	604	193	121
TOPLAM	6663					

Tablo 57. 2025 MABEM Öğrenci Sayısı

İLÇE ADI	TOPLAM ÖĞRENCİ SAYISI
ALAŞEHİR	706
SARIGÖL	483
SARUHANLI	255
SELENDİ	159
ŞEHZADELER	2191
SALİHLİ	1225
TURGUTLU	1164
YUNUSEMRE	1337
TOPLAM	7520

Bununla birlikte Yunusemre Atatürk Gençlik Merkezi bünyesinde; Belediye Konservatuvarı (Amatör Tiyatro Eğitimi), Türk Halk Müziği Korusu, Türk Sanat Müziği Korusu, Belediye Pop Orkestrası, Belediye Çoksesli Gençlik Korusu, Belediye Halk Dansları Topluluğu ve Gençlik Senfoni Orkestrası faaliyetlerini yürütmektedir.

Stratejik Amaç 7: Herkesin Eşit Haklara, Fırsatlara Ve Kaynaklara Erişim Sağladığı, Toplumsal Eşitsizliklerin Azaldığı, Kapsayıcı Bir Toplum Oluşturmak.

Stratejik Hedef 7.3 Manisa’da yaşayan çocukların kendilerini güvende hissettiği, seslerini duyurabildiği ve sosyal hizmetlerden faydalanabildiği bir kentsel ortam oluşturulacak; Manisa, “Çocuk Dostu Kent” olacaktır.

Performans Hedefi: Genç girişimcilerin mesleki, bireysel, finansal ve teknolojik yetkinliklerini geliştirecek, mentörlük sağlayacak bir girişimcilik ekosistemi oluşturulacaktır.

Faaliyet 7.3.1 Çocuk Kültür ve Sanat Merkezleri

Sorumlu Birim: Kültür, Sanat ve Sosyal İşler Dairesi Başkanlığı

İşbirlikçi Birim(ler): Sağlık ve Sosyal İşler Dairesi Başkanlığı, Fen İşleri Dairesi Başkanlığı, Emlak ve İstimlak Dairesi Başkanlığı, İmar ve Şehircilik Dairesi Başkanlığı

İl genelinde bulunan toplam 20 adet Çocuk Kültür ve Sanat Merkezi’nde, 4-12 yaş grubundaki çocuklara yönelik; Matematik, Türkçe, İngilizce, Almanca, Fen Bilimleri, Okul Öncesi Destek Eğitimi, Mental Aritmetik, Hafıza Güçlendirme, Hızlı Okuma, Satranç, Akıl ve Zeka Oyunları, Robotik Kodlama, Bale, Yoga, Jimnastik, Ritim, Halk Oyunları, Modern Dans, Gitar, Keman, Resim ve Drama olmak üzere toplam 23 farklı branşta eğitim verilmektedir. Söz konusu hizmetlerden yıl içerisinde toplam 22.888 öğrenci faydalanmıştır.

Stratejik Amaç 7: Herkesin Eşit Haklara, Fırsatlara Ve Kaynaklara Erişim Sağladığı, Toplumsal Eşitsizliklerin Azaldığı, Kapsayıcı Bir Toplum Oluşturmak.

Stratejik Hedef 7.4 Engelli bireylerin haklarının toplumda ve kamuda kabul görmesi için sivil toplum kuruluşları ortaklığında farkındalık geliştirme programları ve kentsel erişilebilirlik uygulamaları yaygınlaştırılacaktır.

Performans Hedefi: Kentsel çevrenin ve belediye hizmetlerinin herkes için erişilebilir olması sağlanacaktır.

Faaliyet 7.4.1 Engelli Sosyal Yardımlar

Sorumlu Birim: Sağlık ve Sosyal İşler Dairesi Başkanlığı

İşbirlikçi Birim(ler): Bilgi İşlem Dairesi Başkanlığı

Manisa Büyükşehir Belediyesi olarak engelli vatandaşlarımızın yaşam kalitesini artırmak ve sosyal hayata katılımlarını güçlendirmek amacıyla tıbbi cihaz, medikal malzeme ve iletişim desteği çalışmalarımız aralıksız sürdürülmektedir. Bu kapsamda, 2025 yılında ihtiyaç sahibi engelli vatandaşlarımıza 177 hasta yatağı, 119 akülü sandalye, 88 manuel tekerlekli sandalye, 42 akü, 7 havalı yatak, 4 beyaz baston ve 1 yürüteç olmak üzere geniş bir yelpazede medikal malzeme desteği sağlanmıştır. Ayrıca, öz bakım desteği çerçevesinde 276 vatandaşımıza aylık ikişer paket olacak şekilde düzenli hasta bezi yardımı ulaştırılmaktadır.

İşitme engelli yurttaşlarımızın kamu ve özel kurumlardaki iletişim engelini ortadan kaldırmayı hedefleyen "Benim Dilim" projemiz kapsamında ise yeminli işaret dili tercümanımız aracılığıyla çevrimiçi ve birebir danışmanlık hizmeti sunulmaktadır. Haziran 2025'ten bu yana devam eden bu hizmetimizle, toplamda 395 vatandaşımızın iletişim ihtiyaçları karşılanarak hayatın her alanında destek sağlanmıştır.

Stratejik Amaç 8: Toplum Sağlığını Korumak Ve İyileştirmek, Yaşam Kalitesini Artırmak İçin Halk Sağlığı Uygulamalarını Yaygınlaştırmak

Stratejik Hedef 8.1 Kıdemli hemşehrilerimizin sosyal hayata daha fazla katılım sağlayacağı, sağlıklı, mutlu ve bağımsız bir yaşam süreceği güvenli yaşam alanları oluşturulacaktır.

Performans Hedefi: Yaşlı Dostu Manisa yapısı oluşturulacaktır.

Faaliyet 8.1.2 Gündüz Bakım Kampüsü

Sorumlu Birim: Sağlık ve Sosyal İşler Dairesi Başkanlığı

İşbirlikçi Birim(ler): Fen İşleri Dairesi Başkanlığı, Emlak ve İstimlak Dairesi Başkanlığı, İmar ve Şehircilik Dairesi Başkanlığı

Yaşlılarımızın sosyal hayata katılımını artırmak ve onlara güvenli bir ortam sunmak amacıyla planladığımız Gündüz Bakım Kampüsü projesi kapsamında çalışmalarımız titizlikle devam etmektedir. Bu merkez aracılığıyla kıdemli vatandaşlarımıza yönelik sosyal, kültürel ve sağlık odaklı hizmetlerin bir arada sunulması hedeflenmekte olup, projenin hayata geçirilmesi için teknik ve idari planlama süreçleri sürdürülmektedir.

Faaliyet 8.1.4 Yaşlı Dostu Manisa

Sorumlu Birim: Sağlık ve Sosyal İşler Dairesi Başkanlığı

İşbirlikçi Birim(ler): Tüm Birimler

Belediyemiz bünyesinde 39 yaşlı kapasitesiyle hizmet vermekte olan Huzurevimiz, kıdemli vatandaşlarımıza güvenli ve huzurlu bir barınma ortamı sunmaktadır. Sosyal belediyeçilik anlayışıyla yürütülen bu hizmet kapsamında, 2025 yılı içerisinde toplam 36 yaşlımıza konaklama, bakım ve sosyal destek hizmeti sağlanarak yaşam kalitelerinin korunması hedeflenmiştir.

Alzheimer, demans hastaları ve otizmli bireylerin güvenliğini sağlamak amacıyla hayata geçirilen akıllı bileklik projesi, kayıp vakalarının önüne geçmek ve hasta yakınlarının endişelerini gidermek için ücretsiz olarak sunulmaktadır. Bir dokunuşla konum takibi imkanı sunan bu teknolojik destek sayesinde sevdiklerinizin nerede olduğu kolayca belirlenebilmekte ve kaybolma riski minimize edilmektedir. Bu kapsamda, 2025 yılında Manisa genelinde

ihtiyaç duyan ailelerimize toplam 513 adet akıllı bileklik desteği sağlanarak sosyal belediyecilik ve güvenlik odaklı hizmetler güçlendirilmiştir.

Stratejik Amaç 8: Toplum Sağlığını Korumak Ve İyileştirmek, Yaşam Kalitesini Artırmak İçin Halk Sağlığı Uygulamalarını Yaygınlaştırmak

Stratejik Hedef 8.2 Sürdürülebilir ve sağlıklı bir ekosistem oluşturulacak, toplumsal farkındalık artırılarak hayvanların yaşam hakkı korunacak ve bu konuda bir kentsel kültür geliştirilecektir.

Performans Hedefi: Hayvanların yaşam haklarının korunması ve temel sağlık ve bakım hizmetlerinin yaygınlaştırılması sağlanacaktır.

Faaliyet 8.2.2 Geçici Bakım ve Rehabilitasyon Merkezi

Sorumlu Birim: Veterinerlik İşleri Dairesi Başkanlığı

İşbirlikçi Birim(ler): Fen İşleri Dairesi Başkanlığı, Emlak ve İstimlak Dairesi Başkanlığı, İmar ve Şehircilik Dairesi Başkanlığı

Can dostlarımıza daha sağlıklı ve modern şartlarda hizmet sunabilmek amacıyla bakımevimizde kapsamlı bir yenileme süreci yürütülmüştür. Bu kapsamda gerçekleştirilen çalışmalar şunlardır:

- Fiziki Koşulların İyileştirilmesi: Bakımevi bütünüyle modernize edilerek barınma alanları ve padoklar; hijyen standartlarına uygun, hayvan refahını ön planda tutan bir yapıya kavuşturulmuştur.
- Kapasite Artırımı: Mevcut alanlarda gerçekleştirilen esaslı bakım ve onarım çalışmalarıyla tesisin kullanım kapasitesi artırılarak daha fazla canlıya ev sahipliği yapması sağlanmıştır.
- Teknik ve Tıbbi Donanım: Ameliyathane ve tedavi ünitelerine ihtiyaç duyulan ileri teknoloji tıbbi ekipman ve cihazların temini gerçekleştirilmiştir.
- Altyapı Güçlendirmesi: Tesisin elektrik, su ve havalandırma sistemleri modernize edilerek hem çalışma ortamı hem de hayvanların barınma koşulları optimize edilmiştir.

Aynı zamanda “Geçici Bakım ve Rehabilitasyon Merkezi” faaliyeti kapsamında;

- Selendi İlçesi Doğal Yaşam Alanı Yapılması İşinin ihalesi gerçekleştirilmiş olup 01.10.2025 tarihinde sözleşme imzalanmıştır. Söz konusu yapım işinin ihale bedeli KDV dahil 5.185.200 TL'dir.

- Ahmetli İlçesi Doğal Yaşam Alanı Yapılması İşinin ihalesi gerçekleştirilmiş olup 23.09.2025 tarihinde sözleşme imzalanmıştır. Söz konusu yapım işinin ihale bedeli KDV dahil 4.567.091,34 TL'dir.

Faaliyet 8.2.3 Hayvan Aşılama, Bakım ve Tedavi Hizmetleri

Sorumlu Birim: Veterinerlik İşleri Dairesi Başkanlığı

Geçici hayvan bakımevlerimizde misafir edilen canlıların refahını en üst düzeyde tutmak amacıyla; günlük beslenme ve su ihtiyaçları düzenli olarak karşılanmış, yaşam alanlarının hijyen standartlarına uygun temizlik ve dezenfeksiyon işlemleri periyodik bir takvim dahilinde gerçekleştirilmiştir. Kurumsal kayıt sistemine entegrasyon kapsamında bakımevi bünyesindeki hayvanlara kimliklendirme ve mikroçip uygulamaları yapılırken; popülasyon kontrolü ve sağlık yönetimi doğrultusunda kısırlaştırma operasyonları tamamlanmış, operasyon sonrası kritik bakım süreçleri uzman veteriner hekimlerin gözetiminde titizlikle yürütülmüştür.

Tesisin fiziki altyapısını güçlendirme çalışmaları kapsamında barınak, kafes ve padok alanlarında gerekli bakım-onarım faaliyetleri icra edilerek barınma koşulları optimize edilmiştir. Rehabilitasyon süreçlerini başarıyla tamamlayan canlılar, yasal mevzuata uygun olarak doğal yaşam alanlarına geri bırakılmış veya yıl boyu süren sosyal medya destekli bilgilendirme çalışmaları ve sahiplendirme kampanyaları aracılığıyla yeni yuvalarına kavuşturulmuştur.

Hayvan bakım evlerinde kullanılmak üzere 172 adet kulübe imalat çalışması yapılmıştır.

Geçici Bakım ve Rehabilitasyon Merkezimizde yıl içerisinde tedavi edilen, kısırlaştırılan ve sahiplendirilen hayvanlara ait tablo aşağıda sunulmuştur.

Tablo 58. Geçici Bakım ve Rehabilitasyon Merkezi Faaliyetleri

İŞLEM	HAYVAN YAŞAM MERKEZİ	MERKEZ HAYVAN BAKİMEVİ	MİNİK PATİLER KLİNİĞİ	MOBİL HİZMET ARACI (VETBÜS)	TOPLAM
KISIRLAŞTIRMA	1370	1531	1432	43	4376
SAHIPLENDİRME	339	262	11	-	612

Bakımevimizde, Yeter ki Sahiplen Projesi: Sahipsiz hayvanlarının yaşam koşullarını iyileştirmek ve bakımevimizde yer alan sahipsiz hayvanlara yuva bulunmasını sağlamak amacıyla “Yeter ki Sahiplen!” projesi kapsamında başlatılan projeye bakımevinden sahiplenilecek dostlarımız için sağlanacak çeşitli desteklerle sahipsiz hayvanların popülasyonunun azaltılması ve sahiplenme oranlarının artırılması hedeflenmektedir. Belediyemiz tarafından hazırlanan destek paketi kapsamında, bakımevinden sahiplenilecek her bir köpek için 6 ay boyunca her ay 5 kilo mama desteği, ilk 1 yıl iç-dış parazit ve kuduz aşılı, evcil hayvan eğitim kursları imkânı, yeni sahiplenilen vatandaşlar için destek hattı, tasma, mama-su kabı ve yatak hediyesi verilmektedir.

Pet Kuaför: Bakımevimizde rehabilitasyon süreci sona eren sahipsiz köpeklerin sahiplendirilmesinin özendirilmesi maksadıyla; tıraş, tüylerini kısaltmak, şekillendirmek veya

tüylerini taramak, fırçalamak, yıkamak, tırnaklarını kesmek, kulaklarını temizlemek vb. gibi pet kuaför hizmetlerinin verilmesi amacıyla Pet Kuaför projemiz hayata geçirilmiştir.

Şanslı Patiler Manisa Belediyesi Instagram Sayfası: Merkez Bakımevimizde bulunan can dostlarımızın bakım ve sahiplendirilme haberleri için vatandaşlarımıza bilgi ve teşvik amacıyla kurduğumuz instagram hesabımızdan can dostlarımıza dair haberlerimizi paylaşmaktayız. (sanslipatilermanisabsb)

Hayvan Yaşam Merkezi: Yunusemre Belediye Başkanlığı tarafından, Manisa ili Yunusemre ilçesi Bağyolu Mahallesi'nde toplam 117.539,12 m² yüzölçümüne sahip alan üzerinde, sahipsiz hayvanların bakım, tedavi ve rehabilitasyon hizmetlerinin etkin ve modern şartlarda yürütülmesi amacıyla, Manisa Büyükşehir Belediyesi ile Yunusemre Belediyesi iş birliğiyle ve ortak olarak yürütülen çalışma kapsamında Hayvan Yaşam Merkezi hayata geçirilmiştir. Proje kapsamında yapım işleri yüklenici firma tarafından tamamlanmış olup, tesisin inşaat çalışmalarına Manisa Büyükşehir Belediyemiz tarafından 47.000.000,00 TL ödenek aktarılmıştır. Ayrıca, tesis içerisinde kullanılmak üzere gerekli tefrişat malzemeleri Belediyemiz tarafından temin edilmiş, sahipsiz hayvanlara yönelik tıbbi müdahalelerde kullanılacak tıbbi cihaz ve malzemeler de alınarak Hayvan Yaşam Merkezimizde kullanılmaya başlanmıştır. Aynı zamanda Köprübaşı , Gölarmara ,Selendi ve Ahmetli Doğal Yaşam Alanı projeleri tamamlanmıştır.

Minik Patiler Kliniği: Sahipsiz kedilerin daha sağlıklı koşullarda kısırlaştırılması ve aşılmasını sağlamak amacıyla faaliyete geçen Minik Patiler Kliniği'nde, sahipsiz kedilere yönelik kısırlaştırma, aşılama ve ayakta tedavi hizmetleri yürütülmektedir. Kliniğimizde, vatandaşlardan gelen talepler doğrultusunda randevu sistemiyle hizmet verilmekte olup, belirlenen gün ve saatlerde kısırlaştırma operasyonları gerçekleştirilmektedir. Kuruluş amacı çerçevesinde hem Yunusemre hem de Şehzadeler ilçelerinden getirilen sahipsiz kedilere yönelik hizmetler aralıksız olarak sürdürülmektedir.

Mobil Hizmet Aracı (Vetbüs): Büyükşehir Belediye Başkanlığı Meclis Kararı doğrultusunda "Sokak Hayvanları Komisyonu" kurulmuş olup, 11.06.2024 ve 01.07.2024 tarihlerinde gerçekleştirilen komisyon toplantılarında alınan kararlarda; Mobil Hizmet Aracı (Vetbüs) hizmetinin faaliyete geçirilmesi kararı alınmıştır. Ulaşımı güç olan ve nüfusu 25.000 (yirmi beş bin)'in altında olup barınak yapma zorunluluğu olmayan ilçelerde (Ahmetli, Gölarmara, Köprübaşı ve Selendi) Mobil Hizmet Aracı (Vetbüs) ile sokakta bulunan sahipsiz köpeklerin; kısırlaştırılması, aşılması ve tedavi işlemlerinde kullanılmak üzere ilçe belediyelerin hayvan toplama ekipleri ve sivil toplum kuruluşları tarafından talep edilmesi doğrultusunda hizmet sağlamaktadır.

Konteyner Projesi: Büyükşehir Belediye Başkanlığı Meclis Kararı doğrultusunda "Sokak Hayvanları Komisyonu" kurulmuş olup, 19.08.2024 tarihlerinde gerçekleştirilen komisyon toplantısında; nüfusu 25.000 (yirmi beş bin)'in altında olan ilçelerimizde (Ahmetli, Gölarmara, Köprübaşı ve Selendi) acil müdahale ve kısırlaştırma işlemlerinin yapılabileceği ilçe belediyeleri tarafından belirlenecek yerlere konteyner kurulması kararı alınmıştır. Alınan karar doğrultusunda konteynerlerin ihale süreci tamamlanmış olup ihaleyi alan yüklenici

firma tarafından temini yapılmıştır. Temin edilen konteynerler ilçe belediyelerin kullanımına bedelsiz olarak devredilmiştir.

Doğal Yaşam Alanları: 16.01.2024 tarihinde gerçekleştirilen İl Hayvanları Koruma Kurulu toplantısında alınan karar doğrultusunda; ilimizde nüfusu 25.000'in altında olması nedeniyle Hayvan Bakımevi ve Doğal Yaşam Alanı yapma zorunluluğu bulunmayan Ahmetli, Gölarmara, Köprübaşı ve Selendi Belediye Başkanlıkları için, ilçelerdeki sahipsiz hayvan varlığı ve mevcut sorunlar dikkate alınarak değerlendirme yapılmıştır. Bu kapsamda, söz konusu ilçelerde 50'şer hayvan kapasiteli hayvan bakımevlerinin veya Büyükşehir Belediyesi Hayvan Bakımevine bağlı Doğal Yaşam Alanlarının Büyükşehir Belediye Başkanlığı tarafından yapılmasına, yapılan tesislerin ise ilgili ilçe belediye başkanlıkları tarafından işletilmesine karar verilmiştir. Anılan karar doğrultusunda **Ahmetli, Gölarmara, Köprübaşı ve Selendi ilçelerinde gerekli çalışmalar Belediyemizce** yürütülmüş olup, ilgili ilçelerde planlanan doğal yaşam alanlarının yapım işlemleri tarafımızca tamamlanmıştır. Bu kapsamda, Doğal Yaşam Alanlarında kullanılmak üzere kurulan ofis ve depo konteynerleri hazır hale getirilmiş olup, söz konusu konteynerler ilçe belediye başkanlıklarına teslim edilmiştir.

Stratejik Amaç 8: Toplum Sağlığını Korumak Ve İyileştirmek, Yaşam Kalitesini Artırmak İçin Halk Sağlığı Uygulamalarını Yaygınlaştırmak

Stratejik Hedef 8.3 Başta kırılgan gruplar olmak üzere, herkes için sağlıklı beslenme kültürünü geliştirecek ve gıdaya erişimi artıracak çözümler geliştirilecektir.

Performans Hedefi: Herkes için sağlıklı beslenme ve gıdaya erişim imkanları kolaylaştırılacaktır.

Faaliyet 8.3.1 Hallerin Yönetilmesi ve Denetlenmesi

Sorumlu Birim: İşletme ve İştirakler Dairesi Başkanlığı

İşbirlikçi Birim(ler): Zabıta Dairesi Başkanlığı, Emlak ve İstimlak Dairesi Başkanlığı, İmar ve Şehircilik Dairesi Başkanlığı, Fen İşleri Dairesi Başkanlığı

2025 yılı hizmet dönemi kapsamında gerçekleştirilen yol denetimlerinde, toplam 27.440 araç kontrol edilmiştir. Yapılan bu denetimler sonucunda, mevzuata aykırı durumları tespit edilen araçlara yönelik toplam 1.028 adet cezai işlem uygulanmıştır.

Tablo 59. 2025 Yılı Yol Denetimlerinde Uygulanan Cezalı Hal Rüsum Tutanak Sayıları

YER	MERKEZ	AKHİSAR	ALAYEHİR	SALİHLİ	TURGUTLU	TOPLAM
Araç Sayısı	6.221	4.342	5.176	6.253	5.448	27.440
Tutanak Sayısı	146	138	357	249	138	1.028

Faaliyet 8.3.3 Mezbahaların Yönetimi

Sorumlu Birim: Veterinerlik İşleri Dairesi Başkanlığı

Mezbaha tesislerimizde yürütülen kesim hizmetlerinde halk sağlığı ve gıda güvenliği en üst düzeyde tutulmuş; kesim öncesi ve sonrası veteriner hekim kontrolleri titizlikle gerçekleştirilmiştir. Operasyonel süreçlerin tamamı hijyen ve sanitasyon kurallarına tam uyum içerisinde yürütülürken; tüm kesim işlemleri dijital ortamda kayıt altına alınarak düzenli raporlama süreçlerine dahil edilmiş ve izlenebilirlik altyapısı güçlendirilmiştir.

Tablo 60. Mezbaha Faaliyetleri

2025 YILI	Sarıgöl Mezbaha Tesisi		Selendi Mezbaha Tesisi		Soma Mezbaha Tesisi	
	Büyükbaş	Küçükbaş	Büyükbaş	Küçükbaş	Büyükbaş	Küçükbaş
TOPLAM	168	1.020	22	30	285	1.278

Tablo 61. Mezbahalara Ait Tahsis - Devir İşlemleri

Tesis Adı (Tahsis - Devir)	Karar Tarihi	Karar No	Tahsis Tarihi	Tahsis – Devir Süresi
Gördes Mezbaha Tesisi (Gördes Belediyesi)	10.09.2024	2024/670	03.09.2024	5 Yıl
Selendi Mezbaha Tesisi (Selendi Belediyesi)	13.08.2024	2024/536	02.09.2024	Devir / Süresiz

Faaliyet 8.3.4 Pazarlar, Denetim ve Kontrol Sistemleri

Sorumlu Birim: İşletme ve İştirakler Dairesi Başkanlığı

İşbirlikçi Birim(ler): Zabıta Dairesi Başkanlığı

2025 yılı denetim programı kapsamında; il genelindeki marketlerde halk sağlığı ve tüketici haklarının korunmasına yönelik toplam 2.008 kontrol gerçekleştirilmiştir. Yapılan bu denetimler sonucunda, mevzuata aykırı durumları tespit edilen işletmeler hakkında toplam 107 adet tutanak tanzim edilmiştir.

Tablo 62. 2025 Yılı Market, Manav ve Pazar Yeri Denetimlerinde Uygulanan İdari Yaptırım Karar Tutanak Sayıları

YER	MERKEZ	AKHİSAR	ALAŞEHİR	SALİHLİ	TURGUTLU	TOPLAM
Market Sayısı	624	341	245	425	373	2.008
Tutanak Sayısı	74	3	12	12	6	107

Aynı zamanda ilgili mevzuat hükümleri doğrultusunda Zabıta Ekiplerimizce yapılan denetimlere dair bilgiler aşağıda sunulmuştur.

Tablo 63. Zabıta Ekiplerimizce Gerçekleştirilen Yaptırımlar ve İdari Ceza Tutarları

Mülki İdare Amirince verilen/alınan idari para cezası, tedbir veya yaptırımın dayanağı olan ilgili mevzuat (Kanun, Yönetmelik, Genelge vs.)				2025 Yılı Genel Toplam	
Sıra No	Kanun	Madde No	Açıklama	Uygulanan İdari Yaptırım Sayısı	Uygulanan İdari Yaptırım Ceza Tutarı
1	5326	32	Emre Aykırı Davranış	377	1.113.281,00 TL
2	5326	33	Dilencilik	325	456.950,00 TL

4	5326	37	Rahatsız Etme	2	2.812,00 TL
5	5326	38/1	İşgal	143	201.058,00 TL
6	5326	38/2	İşgal	17	70.624,00 TL
8	5326	41	Çevreyi Kirlenme	10	14.060,00 TL
9	5326	42	Afiş Asma	10	29.530,00 TL
TOPLAM				884	1.888.315,00 TL

Tablo 64. 6502 Sayılı Tüketicuyu Koruma Kanunu Kapsamında Gerçekleştirilen Denetimler

Denetlenen İş Yerleri Faaliyet Alanları	Sayıları
Fırın, Unlu Mamüller ve Gıda, Üretim Yeri	149
Restaurant ve Lokanta	270
Zincir Market – Yerel Market	454
Aperatif Yiyecek Satışı – Fast Food – Cafe – Pizza / Tatlıcı	41
Kasap / Tavukçu	8
Mandıra / Şarküteri	26
Kırtasiye	42
Manav	1
Kuruyemiş	1
Toplam Denetlenen İş Yeri Sayısı	992

Tablo 65. 6502 Sayılı Tüketicuyu Koruma Kanunu Kapsamında Yapılan Denetimler Uygulanan Ceza ve İhtar Sayıları

Ceza Sayısı	209
İhtar Sayısı	159

Tablo 66. 6502 Sayılı Tüketicuyu Koruma Kanunu Kapsamında Yapılan Denetimler ile Uygulanan Ceza Türleri

Uygulanan Ceza Türleri	Sayıları
Son Kullanma Tarihi Geçmiş Ürün Satışı	158
Hijyen Kurallarına Uymamak	47
Çalışan Personelde Sağlık Raporu Bulundurmaması	2
Çöp Kabı Bulundurulması ve Ağızının Kapalı Tutulmaması	1
Alış Faturası Beyan Etmemek	1
Toplam	209

Faaliyet 8.3.6 Özel Beslenme ve Gıda Destekleri

Sorumlu Birim: Sağlık ve Sosyal İşler Dairesi Başkanlığı

Manisa genelinde özel beslenme gereksinimi duyan ihtiyaç sahibi yurttaşlarımıza yönelik sürdürülen sosyal destek çalışmaları kapsamında, yılda 6 kez düşük proteinli ve glutensiz gıda paketi yardımı yapılmaktadır. Bu özel destek programı ile çölyak ve PKU gibi hassas sağlık durumlarına sahip bireylerin sağlıklı gıdaya erişimi kolaylaştırılmaktadır. Bu çerçevede, 2025 yılında toplam bin 829 paket "Düşük Proteinli ve Glutensiz Gıda Paketi" desteği vatandaşlarımıza ulaştırılmıştır.

Stratejik Amaç 9: Manisa'nın Tarihi, Kültürel Ve Doğal Zenginliklerinin Ulusal Ve Uluslararası Düzeyde Farkındalığını Artırarak Turizmi Canlandırmak Ve Sürdürülebilir Kılmak

Stratejik Hedef 9.1 Manisa'nın kültürel ve sanatsal yaşamını zenginleştirecek herkes için erişilebilir sanat etkinlikleri yaygınlaştırılacaktır.

Performans Hedefi: Kültür ve sanat etkinlikleri çeşitlendirilecek ve yaygınlaştırılacaktır.

Faaliyet 9.1.3 Sahne Sanatları

Sorumlu Birim: Kültür, Sanat ve Sosyal İşler Dairesi Başkanlığı

Büyükşehir Belediyemiz tarafından yürütülen kültür sanat faaliyetleri kapsamında Manisa il bütününde toplamda 64 gösterim ile 22.400 seyirciye ulaşılmıştır.

Manisa Büyükşehir Belediyesi Şehir Tiyatrosu bünyesinde; "Bir Yaz Gecesi Rüyası", "Soytarılar Okulu", "Biraz Daha Çikolata", "Evcilik Oyunu", "Romeo ve Juliet", "Bay Patinin Mutfağı", "Sevimli Müzisyenler" ve "Koca Nasrettin" isimli 8 farklı oyun izleyiciyle buluşturulmuştur.

Yarıyıl tatiline özel olarak düzenlenen turne programı kapsamında; Selendi, Ahmetli, Alaşehir, Gördes, Kırkağaç, Demirci, Akhisar, Turgutlu, Köprübaşı, Soma, Salihli, Sarıgöl, Saruhanlı, Kula ve Gölarmara ilçelerinde öğrencilere yönelik oyunlar sergilenmiştir.

Manisa Büyükşehir Belediyesi Şehir Tiyatrosu ekibi; 10. Adana Şehir Tiyatroları Buluşması (Koca Nasrettin), Balıkesir Ören Aroma Terapi Festivali (Koca Nasrettin), 1. Balıkesir Tiyatro Akşamları (Bir Yaz Gecesi Rüyası), Balıkesir Büyükşehir Belediyesi Daveti (Koca Nasrettin), Narlıdere Çocuk ve Gençlik Festivali (Soytarılar Okulu), 1. Afyon Uluslararası Tiyatro Festivali (Soytarılar Okulu), Eskişehir Rötife Yazlıkaya Tiyatro Festivali (Soytarılar Okulu- Biraz Daha Çikolata) katılım sağlayarak ilimiz dışında da Belediyemizi temsil etmiştir.

8 Mart Dünya Emekçi Kadınlar Günü kapsamında "Kadın Oyunları Festivali" düzenlenmiştir. Festival kapsamında; "Gülistan", "Hikâyesinde Senden Bahsetti", "Sevgi Soysal Yaşamakta Israr Ediyor", "Fok Derisi Kavuşma" ve "Yaban Arısı" adlı oyunların yanı sıra; "Yolcular", "Karar Anı", "Frost & Sandy", "Düş Gezgini" ve "80'ler Hikâyesi" adlı oyunlara ev sahipliği yapılmıştır.

Faaliyet 9.1.4 Kültür Sanat Yayınları

Sorumlu Birim: Kültür, Sanat ve Sosyal İşler Dairesi Başkanlığı

İşbirlikçi Birim(ler): Basın, Yayın ve Halkla İlişkiler Dairesi Başkanlığı

Niobe Kent Kültürü, Edebiyat ve Sanat Dergisi'nin ilk dört sayısı yayımlanarak kamu kurum ve kuruluşlarına ücretsiz olarak dağıtılmış, toplamda 48.000 okur ile buluşturulmuştur. Bu faaliyet kapsamında ayrıca, "Kent Kitaplığı ve Arşivi Yönergesi" çalışmaları başlatılmıştır.

Söz konusu faaliyetin 2025 yılı için maliyeti 4.618.776,00 TL'dir.

Faaliyet 9.1.5 Ulusal ve Uluslararası Festival ve Fuarlar

Sorumlu Birim: Kültür, Sanat ve Sosyal İşler Dairesi Başkanlığı

İşbirlikçi Birim(ler): Dış İlişkiler Dairesi Başkanlığı

Ulusal ve Uluslararası Festival ve Fuarlar faaliyeti kapsamında; 485. Manisa Mesir Macunu Festivali; Merkez Efendi, Hafsa Sultan ve Mesir geleneğine emeği geçenlerin ruhuna ithafen mevlit okutulmasıyla başlatılmıştır. Altı gün süren festival; Mesir Macunu Kortej Yürüyüşü, Hafsa Sultan'ın Merkez Efendi'ye berat vermesinin temsili töreni ve Geleneksel Mesir Saçım Töreni ile sona ermiştir. Festival kapsamında aşağıdaki etkinlikler gerçekleştirilmiştir:

Festival kapsamında;

Geleneksel Tamamlayıcı Tıp ve Mesir Macunu Paneli, Bir Müzeye Doğru, Tarihin Geleceği ve Geleceğin Tarihi, Manisa'nın Mesir Tarihi ve Çocuklarla Atatürk'ün Yolunda konularında söyleşiler,

Devrim Erbil ile " Bir Müzeye Doğru" Resim Sergisi, Magnesia'dan Manisa'ya Rölyef Sergisi, Geçmişten Geleceğe Kadın Eli El Sanatları Sergisi, "Devrim" Belgesel Gösterimi,

Hızlı Satranç Turnuvası, Uluslararası Mesir Açık Satranç Turnuvası, Gezici File Voleybol Etkinlikleri, Gezici Pota Basketbol Etkinlikleri, Mesir Tenis Turnuvası, Çin Hentbol Turnuvası, Mesir Hiking Yürüyüşü,

Sokak Sanat Etkinlikleri, Gastronomi Panayırı, Mesir Karavan Kampı, Paraşüt Uçuş Etkinliği, Ahşap Oyuncak Atölyesi, Çocuklarla Mitolojik Öykü Yazma Atölyesi,

1. Manisa Tiyatro Festivali düzenlenerek Ağaçlar Yakta Ölür, Tatlı Kaçık, 39,5 Basamak, Bir Anarşistin Kaza Sonucu Ölümü, Sığınamayanlar, Çeko ile Pepo, Büyüklere Şifa Masal Anlatımı oyunları,

Sıla, Can Bonomo, Kenan Doğulu, Halk Dansları Gala Gecesi, Nihat Sırdar İle 90'lar Kafası, Çocuk ve Gençlik Korosu Konseri, Şubadap Çocuk Konseri düzenlenmiştir.

28. Manisa Mesir Sanayi ve Ticaret Fuarı, 19. Manisa Uluslararası Tarım ve Hayvancılık Fuarı, 8. Manisa Kitap Fuarı'na katılım sağlanmıştır.

Çocuk Şenliği, 7. Geleneksel Bağbozumu ve Yörük Şenliği, Kula Encekler Festivali, TÜBİTAK Manifest Bilim İle Manisa'yı Aydınlat Geleceği Şekillendir Projesi, Keşkek ve Cirit Şenliği organizasyonlarına katılım sağlanmıştır.

Mesir Macunu festivalinin yanı sıra kent genelinde;

Avrupa Hareketlilik Haftası kapsamında sürdürülebilir ulaşım, aktif yaşam ve çevre dostu kent içi hareketliliğin teşvik edilmesine yönelik kapsamlı bir etkinlik programı yürütülmüştür. Hafta kapsamında "Adımla Manisa" projesinin lansmanı ve ödül töreni gerçekleştirilmiş, kent genelinde bisiklet kullanımını teşvik eden sürüş etkinlikleri düzenlenmiş ve Akhisar Bisiklet Yolu hizmete açılmıştır.

Ulusal ve uluslararası tanıtım faaliyetleri kapsamında;

Dünya turizm sektörünün en büyük ve prestijli buluşmalarından biri olan ITB Berlin Fuarı'na 2025 Mart ayında Manisa Büyükşehir Belediyesi olarak katılım sağlanmış olup Manisa'nın tarihi, doğal ve kültürel zenginlikleri tanıtılmıştır.

2025 yılında TÜYAP Fuar ve Kongre Merkezi'nde gerçekleştirilen EMITT (East Mediterranean International Tourism & Travel Exhibition) 2025 – Doğu Akdeniz Uluslararası Turizm ve Seyahat Fuarı'na Manisa Büyükşehir Belediyesi olarak katılım sağlanmış olup Manisa'nın turizm potansiyeli tanıtılmış; yerli ve yabancı turizm profesyonelleri ile iş birliği fırsatları değerlendirilmiştir.

2025 Küresel Belediye Başkanları Diyaloğu forumu kapsamında, 11-13 Ekim 2025 tarihlerinde Dunhuang, Çin'de gerçekleştirilen foruma Manisa Büyükşehir Belediyesi heyeti, Gansu Eyaleti Halk Hükümeti'nin resmi davetiyle katılım sağlamıştır. Forum kapsamında heyet, Dungguang Müzesi, Mogoa Mağaraları ve Dungguang Planlama Sergi Salonu gibi kurumlarda teknik incelemelerde bulunarak akıllı şehircilik, çevre yönetimi ve kültürel turizm uygulamalarını yerinde değerlendirmiştir.

25-26 Ekim 2025 tarihlerinde Akyaka'da düzenlenen "Muğla Kent Diplomasisi ve Uluslararası Projeler Büyükşehir Belediyeleri Toplantısı'na katılım sağlanmıştır.

Organizasyonların yanı sıra ulusal ve uluslararası işbirlikleri projeleri kapsamında;

Kardeş şehir olan Kuzey Kıbrıs Türk Cumhuriyeti Güzelyurt Belediyesi ortaklığı ile GÜZ-MEK Projesi – Güzelyurt Meslek Edindirme Kursları düzenlenmiş, bölgedeki bireylerin istihdam edilebilirliğinin artırılması hedeflenmiştir. Türkiye Belediyeler Birliği ve Kıbrıs Türk Belediyeler Birliği iş birliği ile açılan hibe programı kapsamında 2022 yılında hibe almaya hak kazanan proje kapsamında Güzelyurt Belediyesi'ne ait bir binada vatandaşlara yönelik Excel, örgü bebek, dikiş-nakış, yağlı boya resim ve takı yapımı eğitimleri verilmektedir.

Gençlerin iklim değişikliğiyle mücadeleye yönelik yerel ve yenilikçi projelerini desteklemek amacıyla oluşturulmuş bir finansman mekanizması olan Youth Climate Action Fund – Gençlik İklim Eylem Fonu kapsamında 18.12.2025 tarihinde taahhüt mektubu Manisa Büyükşehir Belediyesi Başkanı tarafından imzalanmış ve başvuru yapılmıştır.

Akdeniz Bölgesi’nde plastik kirliliğini azaltmaya yönelik yerel düzeyde uygulanacak somut proje fikirlerini desteklemek için finansman sağlayan bir hibe programı olan BeMed Mikro Girişimler Çağrısı (CMI) kapsamında, aralık ayında proje yazım süreci başlatılmış olup Ocak 2026 tarihinde başvuru yapılmıştır.

Avrupa Konseyi tarafından geliştirilen kalite ve yönetim mükemmelliği markası olan ELoGE kapsamında belediyelerde iyi yönetim ilkelerinin kurumsallaşması teşvik edilerek vatandaşlara daha şeffaf, katılımcı ve hesap verebilir hizmetler sunulması amaçlanmaktadır. 31 Ekim 2025 tarihinde projeye katılım ve başvuru tamamlanmış olup başvuru sonucu olumlu değerlendirilmiştir. Bunun sonucunda Türkiye’de marka tescili almaya hak kazanan 16 belediyeden biri olmuştur.

Manisa Büyükşehir Belediyesi olarak çevre dostu şehircilik uygulamaları kapsamında, Çevre, Şehircilik ve İklim Değişikliği Bakanlığı tarafından Avrupa Birliği desteğiyle yürütülen Sıfır Atık Hibe Programı (Zero Waste Grant Programme-ZWGP)’na başvuru hazırlıkları tamamlanmıştır.

Bugünün Genleri Geleceğin Meslekleri Projesi kapsamında Avrupa Birliği finansmanı ile Birleşmiş Milletler Kalkınma Programı (UNDP) ve Türkiye Belediyeler Birliği (TBB) iş birliğinde 18-29 yaş arası eğitimde ve istihdamda olmayan (NEET) gençlerin dijital becerilerini geliştirerek, Türkiye’nin beşeri sermayesini kadın erkek fırsat eşitliği temelinde güçlendirmek hedeflenmektedir. 2023 Mart ayında başlatılan projenin, 2027 yılına kadar sürdürülmesi hedeflenmektedir. Program kapsamında 30 Kasım 2025 tarihinde Dijital Gençlik Merkezleri’nde (DİGEM) Temel Bilgisayar Eğitimleri’ne başlanılmıştır. Aynı zamanda 20 Aralık 2025 tarihinde ise Yapay Zeka eğitimleri başlatılmıştır.

Ana faydalanıcısı Türkiye Belediyeler Birliği (TBB), eş faydalanıcısı İçişleri Bakanlığı Sivil Toplumla İlişkiler Genel Müdürlüğü (STİGM) ve Avrupa Birliği (AB) tarafından finanse edilen ve Birleşmiş Milletler Kalkınma Programı (UNDP) tarafından yürütülen bir proje olan Sivil Katılımın Güçlendirilmesi kapsamında 7 pilot ilde (Manisa, Trabzon, Eskişehir, Elazığ, Çanakkale, Mersin ve Gaziantep), belediyeler, STK’lar, üniversiteler, kent konseyleri, meslek kuruluşları ve muhtarlardan oluşan kapsayıcı bir yapı oluşturulmuştur. Bu yapı çerçevesinde, ilgili paydaşların katılımıyla yerel ihtiyaçlara yönelik eylem planları hazırlanmış ve söz konusu eylem planlarının uygulanmasına yönelik süreçler yürütülmüştür.

Eğitim, gençlik ve spor alanlarında Avrupa Birliği tarafından desteklenen Erasmus+ Projeleri kapsamında kurumlar; öğrenci ve personel hareketliliği, stratejik ortaklıklar, kapasite geliştirme ve yenilikçi uygulamaların geliştirilmesi gibi faaliyetler için proje

başvurularında bulunabilmektedir. Program dahilinde 2026 yılında KA210 VET – İş Birliği Ortaklıkları, KA152 – Gençlik Değişimleri, KA153 – Gençlik Çalışanlarının Hareketliliği ve KA182 – Spor Alanında Personel Hareketliliği programlarına başvuru çalışmaları yürütülmüştür.

Japonya Hükümeti'nin, Resmi Kalkınma Yardımı kapsamında yürütülen Japonya Büyükelçiliği Yerel Projelere Hibe Programı (GGP) kapsamında, 24 Aralık 2025 tarihinde başvuru yapılmıştır.

Twinning Learning Programme, European Commission tarafından yürütülen İklim Nötr ve Akıllı Şehirler Misyonu (Cities Mission) kapsamında şehirler arasında bilgi ve deneyim paylaşımını teşvik eden bir öğrenme ve eşleştirme programıdır. 2025 yılı değerlendirme süreci kapsamında belediyemiz, söz konusu programa başvuru hazırlık çalışmalarını gerçekleştirmiş; emisyon azaltımı, sürdürülebilir ulaşım, enerji verimliliği ve atık yönetimi alanlarında mevcut durum analizleri yaparak proje envanteri oluşturmuş ve uluslararası iş birliği fırsatlarını değerlendirmiştir.

Goethe-Institut İstanbul tarafından yürütülen AB destekli CultureCIVIC, Türkiye genelinde kültür-sanat projelerine hibe ve gelişim desteği sağlayarak diyalogu ve ifade özgürlüğünü güçlendirmeyi amaçlayan bir çağrıdır. Bu kapsamda Manisa Büyükşehir Belediye Sinema Ofisi, Betül ESENER ve Nesimi YETİK iş birliğiyle 2 farklı proje başvurusu gerçekleştirilmiştir.

Interreg NEXT MED Programı, Akdeniz ülkeleri arasında sınır ötesi iş birliğini destekleyen bir Avrupa Birliği girişimidir. Manisa Büyükşehir Belediyesinin liderliğini üstlendiği ve İklim Değişikliği ve Sıfır Atık Dairesi Başkanlığı ile birlikte düzensiz depolama sahalarının rehabilitasyonu, yeraltı suyu kalitesinin artırılması ve sera gazı emisyonlarının azaltılması gibi hayati çevresel hedeflere odaklanan ECORESTORE projesi geliştirilmiştir. Bunun yanı sıra Manisa Büyükşehir Belediyesi, yüksek teknoloji tabanlı afet yönetimi çözümleri geliştiren FIRESTORM (Yangınla Mücadele), yapay zekâ destekli sel erken uyarı sistemi olan SMOOD ve döngüsel ekonomiye geçişi destekleyen SymbioMap MED gibi projelere de paydaş olarak katılım sağlamıştır.

Farklı ülkelerdeki iki şehrin kültür, ekonomi ve eğitim alanlarında iş birliği yaparak dostluk ve karşılıklı anlayışı geliştirmeyi amaçladığı gönüllü ortaklık olan Kardeş Şehir Anlaşmaları kapsamında Manisa Büyükşehir Belediyesi Çin Halk Cumhuriyeti'nin Dunhuang Belediyesi ile kardeş şehir olmuş, ardından 2025 Aralık ayı itibari ile toplam 12 Kardeş Şehir Anlaşması ve 4 Kültür ve İyi Niyet Anlaşması'na sahiptir.

Farklı şehirlerin kültürel birikimlerini, ekonomik potansiyellerini ve eğitim imkânlarını birleştiren Kardeş Şehir Anlaşmaları kapsamında, Manisa Büyükşehir Belediyesi bu yıl içinde Dikili, Enez ve Adıyaman belediyeleri ile kardeş şehir olmuştur. Bu gelişmelerle birlikte, 2025 yılı itibarıyla Manisa Büyükşehir Belediyesi toplamda 4 yurt içi kardeş şehir olmuştur.

Belediyemiz, sürdürülebilir kalkınma, çevrenin korunması ve iklim değişikliğiyle mücadele alanlarında yerel yönetimler arası iş birliğini güçlendirmek amacıyla Çevreci Belediyeler Birliği'ne üye olmuştur. İlgili birimlerimiz koordinasyon sürecine dahil edilmiş olup birliğin çalışmalarına aktif olarak katılım sağlanmaktadır. Bu üyelikle belediyemiz, birlik çatısı altında ortak projeler geliştirmeyi ve kurumsal kapasitesini çevre alanında daha da güçlendirmeyi hedeflemektedir.

Belediyemiz, yerel yönetimler arası uluslararası iş birliğini güçlendirmek amacıyla 2025 yılı içerisinde UCLG-MEWA (Birleşmiş Kentler ve Yerel Yönetimler Orta Doğu ve Batı Asya Bölge Teşkilatı) üyelik sürecini başlatmıştır. 2025 yılı içerisinde yürütülen başvuru ve değerlendirme süreçlerine ilişkin çalışmalar devam etmiştir.

Energy Cities ağına 13.08.2025 tarihinde üye olan Manisa Büyükşehir Belediyesi, sürdürülebilir enerji ve iklim politikaları alanında uluslararası iş birliklerini güçlendirmiştir. Ağ kapsamında sunulan stratejik rehberlik ve bilgi paylaşımı imkânları sayesinde; enerji verimliliği, yenilenebilir enerji, topluluk katılımı ve sürdürülebilir yönetim konularındaki kurumsal kapasitenin artırılmasına yönelik önemli adımlar atılmıştır. Ayrıca, Avrupa Birliği politikalarına uyum, fon kaynaklarına erişim ve yerel düzeyde enerji dönüşümünün hızlandırılması hedeflerine katkı sağlanmıştır.

Manisa Büyükşehir Belediyesi olarak, gıda sistemlerini daha sürdürülebilir, kapsayıcı ve dirençli hâle getirmeyi amaçlayan Milano Kentsel Gıda Politikası Paketi'ne (MUFPP) katılım hedefi doğrultusunda gerekli tüm kararlar alınmış olup tüm çalışmalar tamamlanarak üyelik başvurusu gerçekleştirilmiştir.

Dünya Sağlık Örgütü tarafından başlatılan Yaşlı Dostu Kentler Küresel Ağı, şehirlerin yaşlanan nüfusa yönelik daha kapsayıcı ve erişilebilir hale gelmesini amaçlamakta olup, aktif yaşlanma yaklaşımını desteklemektedir. Manisa Büyükşehir Belediyesi, Evde Bakım Hizmetleri, ücretsiz toplu taşıma, Aile Eğitim Programları ve MASKİ Genel Müdürlüğü'nün "Yalnız Değilsin" Projesi gibi uygulamalarla yaşlı bireylerin yaşam kalitesini artırmaya yönelik çalışmalar yürütmüş; stratejik planlama, katılımçılık ve sektörler arası iş birliği gibi kriterler doğrultusunda hazırlıklarını tamamlayarak ağa üyelik başvurusunu gerçekleştirmiştir.

Tablo 67. Projeler Durum Özeti

Tamamlanan Projeler	Interreg NEXT MED
	ECORESTORE
	Twinning Learning Programı
Devam Eden Projeler	Sivil Katılım Güçlendirilmesi Projesi
	Bugünün Gençleri Geleceğin Meslekleri Projesi
Açıklanması Beklenen Projeler	Sıfır Atık Projesi
	Japonya Büyükelçiliği Yerel Hibe Programı
	BeMed Projesi
	Erasmus+ Projesi
	Youth Climate Action Fund – Gençlik İklim Eylem Fonu

Üye Olunan Ağlar	Energy Cities Ağı
	Milano Kentsel Gıda Politikası Paktı
	Yaş Dostu Kentler Ağı
	Çevreci Belediyeler Ağı
Üyelik Çalışması Devam Eden Ağlar	UCLG-MEWA (Birleşmiş Kentler ve Yerel Yönetimler Orta Doğu ve Batı Asya Bölge Teşkilatı)
Tamamlanan Çalışmalar	ITB Berlin Fuarı
	EMITT Fuarı
	485. Uluslararası Mesir Macunu Festivali
	Manisa FIBA Gençler Basketbol Şampiyonlar Ligi (YBCL)
	Avrupa Hareketlilik Haftası
	Avrupa Atık Azaltım Haftası
	Dunhuang Küresel Belediye Başkanları Diyaloğu
	Muğla Kent Diplomasisi
	GÜZ-MEK Projesi Açılışı
	Devam Eden Çalışmalar
Kardeş Şehir Anlaşması	
Tokyo İtfaiye Departmanı	

Söz konusu faaliyetin 2025 yılı için maliyeti 50.355.608,00 TL 'dir.

Faaliyet 9.1.7 Gençlik Kültür Sanat Etkinlikleri

Sorumlu Birim: Kültür, Sanat ve Sosyal İşler Dairesi Başkanlığı

İşbirlikçi Birim(ler): Basın, Yayın ve Halkla İlişkiler Dairesi Başkanlığı

"Gençlik, Kültür ve Sanat Etkinlikleri" faaliyeti kapsamında bir Gençlik Festivali düzenlenmiş; Manisa Büyükşehir Belediyesi Merhum Başkanı Ferdi Zeyrek, Sümerpark'ta gençlerle bir araya gelmiştir. Etkinlikte gençlerin talep ve sorunları dinlenmiş, Gençlik Haftası'na özel çeşitli programlarla kutlamalar gerçekleştirilmiştir.

Faaliyet 9.1.9 Kültür Sanat Yapıları

Sorumlu Birim: Kültür, Sanat ve Sosyal İşler Dairesi Başkanlığı

Faaliyet kapsamında, ilerleyen yıllarda hayata geçirilmesi öngörülen projelere yönelik planlama ve hazırlık çalışmaları sürdürülmektedir.

Stratejik Amaç 9: Manisa'nın Tarihi, Kültürel Ve Doğal Zenginliklerinin Ulusal Ve Uluslararası Düzeyde Farkındalığını Artırarak Turizmi Canlandırmak Ve Sürdürülebilir Kılmak

Stratejik Hedef 9.2 Manisa'nın kültürel miras değerlerini ve doğal varlıklarını yaratıcı ve yenilikçi yaklaşımlarla koruyan, yaşatan ve gelecek nesillere aktaran belediye örneği oluşturulacaktır.

Performans Hedefi: Somut ve somut olmayan kültürel mirasın korunması ve yaşatılması sağlanacaktır.

Faaliyet 9.2.3 Tarihi Mirasın Korunmasına Yönelik Tescilli Yapıların Rölöve, Restitüsyon ve Restorasyon Projelerinin Hazırlanması

Sorumlu Birim: İmar ve Şehircilik Dairesi Başkanlığı

İşbirlikçi Birim(ler): Kültür, Sanat ve Sosyal İşler Dairesi Başkanlığı, Fen İşleri Dairesi Başkanlığı

Manisa ili, Şehzadeler ilçesi, 1. Anafartalar Mahallesi'nde yer alan tarihi mirasımızın korunmasına yönelik çalışmalar kapsamında önemli bir adım atılmıştır. Bu doğrultuda, 426 ada 43 parselde kayıtlı Yeni Han'ın rölöve, restitüsyon ve restorasyon projelerinin hazırlanmasına ilişkin Koruma Kurulu kararı uyarınca gerekli teknik süreçler başlatılmıştır. Projenin hayata geçirilmesi için temel teşkil eden yaklaşık maliyet çalışmaları ile teknik şartname hazırlıkları tamamlanmıştır.

Faaliyet 9.2.4 Sit Alanlarında Sokak Sağıklaştırma Projelerinin Hazırlanması

Sorumlu Birim: İmar ve Şehircilik Dairesi Başkanlığı

İşbirlikçi Birim(ler): Kültür, Sanat ve Sosyal İşler Dairesi Başkanlığı, Kent Estetiği Dairesi Başkanlığı, Fen İşleri Dairesi Başkanlığı

Şehzadeler ilçesinde bulunan tescilli Alaca Hamam'ın tarihi dokusunu korumak ve çevresiyle bütünleşmesini sağlamak amacıyla yürütülen Alaca Hamam Yanı Revize Peyzaj Projesi kapsamında önemli bir aşama kaydedilmiştir. Bu doğrultuda, yapıya bitişik konumdaki Yaya Yolu Uygulama Projesi müdürlüğümüzün teknik ekibi tarafından revize edilerek İzmir 2 Numaralı Kültür Varlıklarını Koruma Bölge Kurulu'nun onayına sunulmuştur.

Söz konusu proje, Kurulun 28.05.2025 tarihli kararı ile uygun bulunarak onaylanmış; uygulama için çalışmalar başlatılmıştır.

Stratejik Amaç 9: Manisa'nın Tarihi, Kültürel Ve Doğal Zenginliklerinin Ulusal Ve Uluslararası Düzeyde Farkındalığını Artırarak Turizmi Canlandırmak Ve Sürdürülebilir Kılmak

Stratejik Hedef 9.3 Ulusal ve uluslararası farkındalık ve iş birliklerini geliştiren, yerel kültür ve gelenekleri ön plana çıkaran, yeni nesil turizm uygulamaları ile sürdürülebilir turizm modeli oluşturulacaktır.

Performans Hedefi: Somut ve somut olmayan kültürel mirasın korunması ve yaşatılması sağlanacaktır.

Faaliyet 9.3.2 Ulusal ve Uluslararası Tanıtım ve Kampanyalar

Sorumlu Birim: Kültür, Sanat ve Sosyal İşler Dairesi Başkanlığı

İşbirlikçi Birim(ler): Basın, Yayın ve Halkla İlişkiler Dairesi Başkanlığı, Dış İlişkiler Dairesi Başkanlığı

"Ulusal ve Uluslararası Tanıtım ve Kampanyalar" faaliyetleri kapsamında;

- EMITT 28. Uluslararası Doğu Akdeniz Turizm ve Seyahat Fuarı, ITB Berlin Turizm Fuarı ve 19. Uluslararası Turizm Ticaret Fuarı'na katılım sağlanmıştır.

- Manisa Valiliği koordinasyonunda ve Zafer Kalkınma Ajansı iş birliğiyle yürütülen "Manisa İli Turizm Master Planı - Odak Grup Toplantıları"na katılım sağlanarak katkı sunulmuştur.

Fiziki katılım ve tanıtım faaliyetlerinin yanı sıra; 2025 yılında Manisa'nın ulusal ve uluslararası mecralarda tanıtımını güçlendirmek amacıyla "Visit Manisa" web sitesi ile sosyal medya (Instagram) hesapları oluşturulmuştur. Söz konusu platformların etkinliğini artırmak ve kentin marka değerine katkı sağlamak amacıyla planlama çalışmaları sürdürülmektedir.

3.B.3 STRATEJİK PLANA İLİŞKİN FAALİYET AÇIKLAMALARI

ÖZEL KALEM MÜDÜRLÜĞÜ

Başkanlık Programlarının Koordinasyonu, Belirtilen dönem içerisinde Belediye Başkanının resmi programları planlanmış, koordine edilmiş ve etkin bir şekilde yürütülmesi sağlanmıştır.

Bu kapsamda; resmi ziyaretler, açılışlar, saha incelemeleri ile kurum içi ve kurum dışı toplantıların organizasyonu gerçekleştirilmiştir. Düzenlenen çeşitli organizasyonlara katılım süreçleri planlanmış, programların protokol kurallarına uygun, düzenli ve zamanında icra edilmesi temin edilmiştir.

Planlama süreçlerinde önceliklendirme yapılmış, program çakışmalarının önüne geçilmiş ve kamuoyuna yansıyan faaliyetlerin kurumsal itibara katkı sunması gözetilmiştir.

Protokol ve Temsil Faaliyetleri, Yıl içerisinde kamu kurum ve kuruluşları, üniversiteler, sivil toplum kuruluşları ve özel sektör temsilcileri ile yürütülen ilişkiler koordine edilmiştir.

Resmi heyet kabulleri gerçekleştirilmiş; bayramlaşma programları, anma etkinlikleri ve resmi tören organizasyonları yürütülmüştür. Ulusal ve uluslararası düzeyde misafirlerin ağırlanmasına ilişkin süreçler planlanarak temsil ve protokol faaliyetleri titizlikle yerine getirilmiştir.

Bu çalışmalarla kurumlar arası iş birliği güçlendirilmiş ve Belediye Başkanlığının temsili etkinliği artırılmıştır.

Vatandaş Talepleri ve Halkla İlişkiler Koordinasyonu, Vatandaşlardan iletilen talep, öneri ve şikâyetler değerlendirilerek ilgili müdürlüklere aktarılmış, çözüm süreçleri titizlikle takip edilmiştir.

Öncelikli ve ivedilik gerektiren konuların süratle sonuçlandırılması sağlanmış; vatandaş memnuniyetinin artırılmasına yönelik koordinasyon çalışmaları yürütülmüştür.

Stratejik ve Özel Görevler, Başkanlık Makamının talimatları doğrultusunda özel toplantı organizasyonları gerçekleştirilmiş, stratejik nitelik taşıyan proje ve çalışmaların ilerleme süreçleri izlenmiştir.

Daireler arası koordinasyon sağlanarak kurumsal işleyişin etkinliği artırılmış; Başkanlık Makamının görev alanına giren özel ve öncelikli hususlar titizlikle yerine getirilmiştir.

VETERİNER İŞLERİ DAİRESİ BAŞKANLIĞI

Faaliyet 8.4.5 Vektörle Mücadele

Toplum sağlığının korunması ve iyileştirilmesi amacıyla ilimiz genelinde 14.423 rezidüel uygulama, 6.881 yeşil alan uygulaması, 9.075 sokak ilaçlaması, 15.767 larvasit uygulaması yapılmıştır. Ayrıca vatandaşlarımızın talepleri doğrultusunda 4.393 adet uygulama yapılmıştır.

Larvasit Uygulaması: İl genelinde Mart ayı itibari ile tüm sulak alanlarda sivrisinek larva mücadelesine, Nisan ayı itibari ile gübrelik alanlarda karasinek larva mücadelesine başlanılmaktadır. Uygulamalarımızda alan özelliğine göre biyosidal ürün tercih edilmekte olup; uygulama aralıklarımız kullanılan ürünün etkinlik süresine ve yağışlara göre planlanmaktadır.

Yeşil Alan Uygulaması: İl genelinde sıcaklıkların yükselmeye başladığı Nisan ayı itibari ile tüm parklar, çocuk bahçeleri, çay bahçeleri ve mesire alanlarında çalışmalara başlanılarak, sezon boyunca program dahilinde periyodik olarak uygulamalarımız devam etmektedir.

Açık Alan Uygulaması: İl genelinde hava sıcaklığına bağlı olarak Haziran - Ekim aylarında tüm cadde ve sokaklarda program dahilinde periyodik olarak biyosidal ürün uygulaması yapılmaktadır.

Rezidüel Uygulama: Yıl boyunca İl genelinde çöplük alan, çöp konteynerleri, gübrelik alanlarda uygulanmakta olup; tüm ilçelerimizde Büyükşehir Belediye Meclisimizin belirlediği gelir tarifesi üzerinden ücretli olarak besi damlarında uygulama yapılmaktadır. Ayrıca karasinek popülasyonunun yoğun olduğu aylarda halka açık alanlarda (park, mesire alanları, cami bahçeleri, çay bahçeleri, kahvehaneler...) karasinek tuzağı ve karasinek ipi asımı gerçekleştirilmektedir.

Kışlak Mücadele: Kasım - Şubat aylarında kanalizasyon sistemleri, üstü kapalı dereler gibi sivrisineklerin dinlenme alanlarında uygulamalar yapılmaktadır.

Saha Kontrolleri: Yürütülen çalışmaları yerinde incelemek ve muhtarlarla mahalle sakinlerinin bu konudaki taleplerini yerinde dinlemek amacıyla saha kontrolleri yıl boyunca düzenli olarak yapılmaktadır.

Kapalı Alan Uygulaması: Yıl boyunca Şehzadeler ve Yunusemre ilçelerine bağlı mahallelerde Büyükşehir Belediye Meclisimizin belirlediği gelir tarifesi üzerinden ücretli olarak ev, 17 ilçemizde iş yeri, apartman ortak kullanım alanları, besi damları, Kamu Kurum ve Kuruluşları, Vakıflara ait binalar, camiiler ve okullarda uygulama yapılmaktadır. 2025 yılı faaliyet tablosu aşağıda sunulmuştur.

Tablo 68. İlçe Bazında Gerçekleştirilen Kapalı Alan Uygulamaları

SAYI	İLÇELER	MESKENLER		APARTMAN ORTAK KULLANIM ALANLARI	OKULLAR		İŞYERLERİ		REZİDÜEL İLAÇLAMA
		EV	FAKİRLİK BEYANI ÜZERİNE EV İLAÇLAMASI ÜCRETSİZ	BODRUM KATI, MERDİVEN BOŞLUĞU VB.	ÖZEL OKULLAR / ÖZEL YURTLAR	DEVLET OKULLARI VE YURTLARI / VAKIFLARA AİT YURTLAR	ÖZEL İŞYERLERİ	KAMU KURUM VE KURULUŞLARI / VAKIFLARA AİT BİNALAR / İBADETHANELER	BESİ DAMLARI
		ADET	ADET	ADET	ADET	ADET	ADET	ADET	ADET
1	ŞEHZADELER	268	9	42		3	10	6	44
2	YUNUSEMRE	363	10	96	2	3	11	8	32
3	AHMETLİ			-	-	-	-	-	-
4	AKHİSAR			-	-	-	-	-	-
5	ALAŞEHİR			4		1	5	-	35
6	DEMİRCİ			-	2	-	-	-	-
7	GÖLMARMARA			-	-	-	-	-	-
8	GÖRDES			-	-	-	-	-	-
9	KIRKAĞAÇ			-	-	-	-	-	-
10	KÖPRÜBAŞI			-	-	-	-	-	-
11	KULA			-	-	-	-	-	-
12	SALİHLİ			-	-	-	-	-	26
13	SARIGÖL			-	-	-	-	-	5
14	SARUHANLI			-	-	-	-	1	8
15	SELENDİ			-	-	-	-	-	-
16	SOMA			21	-	1	-	-	-
17	TURGUTLU				-	-	-	-	20
TOPLAM		631	19	142	4	6	21	14	170

MAKİNE, İKMAL, BAKIM VE ONARIM DAİRESİ BAŞKANLIĞI

Yapılamayan pompa revizyon, motor revizyon, şanzıman rektifiye, radyatör ve egzoz tamiri vb. işlerle garantisi devam eden araçlar özel ve yetkili servislere sevk edilerek bakım ve onarımı yaptırılmaktadır. 2024 ve 2025 yıllarında Daire Başkanlığımızda bakım ve onarımı yapılan araçlar ile servislerde bakım ve onarımı yapılan araçların sayıları ve maliyetleri aşağıdaki tabloda detaylı olarak gösterilmiştir.

Tablo 69. Şube ve Servis Bakım Onarım Faaliyetleri

Araç Cinsi	Şubede Yapılan Bakım Onarım (İşçilik Hariç)		Servislerde Yapılan Bakım Onarım	
	Sayıları ve Maliyetleri			
	Sayı	Maliyet	Sayı	Maliyet
İş Makinesi	678	6.054.659,94	95	19.523.784,59
Kamyon/Çekici/Özel Amaçlı	1.957	15.545.990,86	557	64.069.079,36
Kamyonet	1.536	5.341.266,35	203	9.768.753,86
Otobüs	1.394	7.757.894,97	155	28.761.785,01
Minibüs	75	232.234,99	28	2.176.675,03
Otomobil	240	616.240,39	30	453.830,14
Motosiklet	22	10.560,00	23	313.359,82
Traktör	176	387.320,37	12	510.141,33

Römork / Yarı Römork / Low Bed	387	6.502.311,00	88	5.086.521,00
Diğer (İlaçlama, Çim Biçme, Jenaratör vb.)	314	745.342,86	96	2.897.887,65
TOPLAM	6.779	43.193.821,73	1.284	133.561.817,79

2025 yılında (325) adet BESOT Aracı ile (464) adet MASKİ aracının bakım ve onarımları şantiyemizde yapılmıştır.

Ayrıca Belediye Meclisimizin kararıyla Şehzadeler ve Alaşehir Belediyesine ait toplam (42) adet aracın bakım ve onarımları yapılarak maliyetleri karşılanmıştır.

Lastik Alım

Tablo 70. Lastik Alım Faaliyetleri

Alım Yapılan Mal / Malzeme	Alım Miktarı
Lastik	2.093 Adet
Madeni Yağ	29.458 Litre
Adblue Katkısı	78.824 Litre
Antifriz	3.000 Litre

Fenni Muayene

Belediyemiz envanterine kayıtlı fenni muayeneye sevk edilen araç sayıları ile harcanan bütçe tutarları tabloda gösterilmiştir.

Tablo 71. Fenni Muayene Faaliyetleri

İşlem Türü	Miktar
Fenni Muayeneye Sevk Edilen Araç Sayısı	729
Toplam Fenni Muayene Tutarı	2.359.645,60 TL

YAZI İŞLERİ DAİRESİ BAŞKANLIĞI

Tablo 72. Gelen Giden Evrak Raporu

GELEN EVRAK	DİLEKÇE	22321
	EVRAK	26147
	TEBLİGAT	4480
GİDEN EVRAK	GİDEN EVRAK	117837
	UETS	11
	TEBLİGAT	13524

Meclis Faaliyetlerimiz

Her ayın ikinci haftası toplanmakta olan Belediye Meclisimiz 01.01.2025 ile 23.12.2025 tarihleri içerisinde toplam 16 birleşimde 1484 adet Meclis kararının 112 adedi (14.01.2025-9 adet, 11.02.2025-18 adet, 11.03.2025-10 adet, 15.04.2025-10 adet, 13.05.2025-6 adet, 17.06.2025-2 adet, 08.07.2025-19 adet, 12.08.2025-11 adet, 09.09.2025-6 adet, 14.10.2025-8 adet, 11.11.2025-3 adet, 23.11.2025-6 adet, 09.12.2025-4 adet) oy çokluğu, 1372 adedi oy birliği ile kabul edilerek yasal gereğini yerine getirmiştir.

2025 Yılı içerisinde de Meclis Başkanı ve Üyelerine, Meclis Toplantıları'na ve İhtisas Komisyonu Toplantıları'na katıldıkları her gün için ödenecek Huzur Hakkı Ücretinin tespiti, İhtisas Komisyonlarına üye seçimi, aktarma yapılması, 2025 yılı kesin hesabı, 2025 yılı faaliyet raporu ile ilgili olarak kararlar alındı, 5216 Sayılı Yasa'nın 14. Maddesi'ne göre kararların kesinleşmesi için gereği yapıldı.

12 aylık dönem içerisinde Belediye Meclis Üyeleri tarafından, Belediye Meclisi'ne sunulan 33 adet Önerge görüşülmüş olup, gereği yerine getirilmiştir.

Ulak-Bel Faaliyetlerimiz

2025 Yılı içerisinde ULAK-BEL üzerinden 211 adet başvuru oluşturulmuştur

Komisyon Çalışmaları

Meclis toplantılarının devamı niteliğinde olan Komisyon toplantılarımız da komisyonlara havale edilen konularla ilgili gerekli çalışmaları yaparak 12 ay (Aralık ayı içerisi) tamamlamış olup, 2026 Ocak ayı çalışmaları devam etmektedir.

2025 yılında Belediye Meclis Üyeleri tarafından, İmar ve Bayındırlık Komisyonu, Plan ve Bütçe Komisyonu, Çevre ve Sağlık Komisyonu, Trafik ve Ulaşım Komisyonu, Eğitim-Kültür-Gençlik ve Spor Komisyonu" ve Büyükşehir Belediye Meclisinin kararıyla kurulabilecek "Hukuk ve Tarifeler Komisyonu, AB ve Dış İlişkiler Komisyonu, Engelliler ve Kadın Sorunları Komisyonu, Tarım Hayvancılık ve Orman Komisyonu, Kent Ekonomisi ve Sivil Toplum Kuruluşları Komisyonu, Turizm Tanıtım ve Sanat Komisyonu, Altyapı Mesken ve Kentsel Yenileme Komisyonu, Deprem ve Doğal Afet Komisyonu, Kooperatifler Komisyonu, Sokak Hayvanları Komisyonlarına 864 madde havale edilerek Aralık ayına kadar olan maddeler sonuçlandırılmış olup, 2026 yılı Ocak ayı çalışmaları devam etmektedir.

Encümen Faaliyetlerimiz

Büyükşehir Belediye Encümeni; Büyükşehir Belediye Başkanı Başkanlığında, Belediye Meclisinin kendi üyeleri arasından bir yıl için gizli oyla seçeceği beş üye ile biri Genel Sekreter, biri Mali Hizmetler Daire Başkanı olmak üzere Büyükşehir Belediye Başkanının her yıl birim amirleri arasından seçeceği beş üyeden oluşur. (5216 kanunun md.16)

Belediye Encümeni; stratejik plan ile bütçe ve kesin hesabı inceleyip Belediye Meclisine görüş bildirir, kamulaştırma ve ihale kararlarını alır, denetimler sonucundaki cezaları ve imar

uygulamalarını karara bağlar, taşınmaz mal alım, satım ve trampası ile ilgili Meclis kararlarını uygular.

Belediye Encümenimizce 01/01/2025 ile 31/12/2025 tarihleri arasında 53 adet encümen toplantısı yapılmış, 3901 adet Encümen Kararı alınmıştır.

Encümenimiz ihale komisyonu olarak 2025 yılında toplam 112 adet ihale yapmıştır.

Tablo 73. Görüşülen ve Havale Edilen Gündem Sayıları

	Ocak	Şubat	Mart	Nisan	Mayıs	Haziran Olağanüstü	Haziran	Temmuz	Ağustos	Eylül	Ekim	Kasım-I	Kasım-II	Aralık	Aralık Olağanüstü	TOPLAM
Encümede Görüşülen Gündem	291	148	217	234	322	-	151	443	437	398	422	370	-	468	-	3901
Mecliste Görüşülen Gündem	129	129	129	128	107	1	96	101	101	122	122	1.Birleşim 139	32	138	9	1484
Komisyonla Havale Edilenler	66	65	69	67	52	-	59	58	52	69	60	82	3	53	-	755

REHBERLİK VE TEFTİŞ KURULU BAŞKANLIĞI

Rehberlik ve Teftiş Kurulumuzca 2025 yılı içerisinde, yetkili merci tarafından görevlendirilmesi hâlinde 4483 sayılı Memurlar ve Diğer Kamu Görevlilerinin Yargılanması Hakkında Kanun kapsamında; 4 adet Tevdi Raporu, 10 adet Araştırma Raporu, 2 adet Soruşturma Raporu ve 7 adet İnceleme Raporu olmak üzere toplam 23 adet rapor düzenlenmiştir.

2025 yılı Rehberlik, Teftiş ve Denetim Yıllık Çalışma Programı kapsamında ayrıca planlanmış bir rehberlik faaliyeti bulunmamasıyla birlikte, Manisa Büyükşehir Belediyesi personeline yönelik olarak düzenlenen 4734 sayılı Kamu İhale Kanunu eğitimi çerçevesinde rehberlik faaliyeti gerçekleştirilmiştir.

MALİ HİZMETLER DAİRESİ BAŞKANLIĞI

Yıl genelinde yürütülen hukuki ve idari süreçler sonucunda 2025 yılında borçlu mükelleflere ait taşınmazlar üzerinde yıl boyunca 2.052 adet tapu haciz şerhi işlemi ve 1.112 adet araç haciz şerhi işlemi gerçekleştirilmiştir.

Sicil Servisi Birimi, 2025 yılında toplam 59.007 işlem gerçekleştirmiştir 36.419 adet sicil güncellemesi yapılırken, 22.187 yeni mükellef kaydı eklenmiştir. Kapanan sicil sayısı 22 adet, birleşen sicil sayısı ise 379 olarak gerçekleştirilmiştir.

Tablo 74. Sicil İşlemleri

YILLAR	YENİ AÇILAN SİCİL	GÜNCELLENEN SİCİL	BİRLEŞEN SİCİL	KAPANAN SİCİL	TOPLAM
2023	23.829	7.617	3.398	146	34.990
2024	19.946	27.137	220	220	47.523
2025	22.187	36.419	379	22	59.007
TOPLAM	65.962	71.173	3.997	388	141.520

2025 yılında harcama birimlerinden gelen toplam 8.447 adet ödeme emri belgesi incelenerek ön mali kontrol işlemleri gerçekleştirilmiştir. Yapılan kontroller sonucunda, yasal mevzuata uygun olmadığı belirlenen 557 adet harcama belgesi düzeltilmek üzere ilgili birimlere iade edilmiştir.

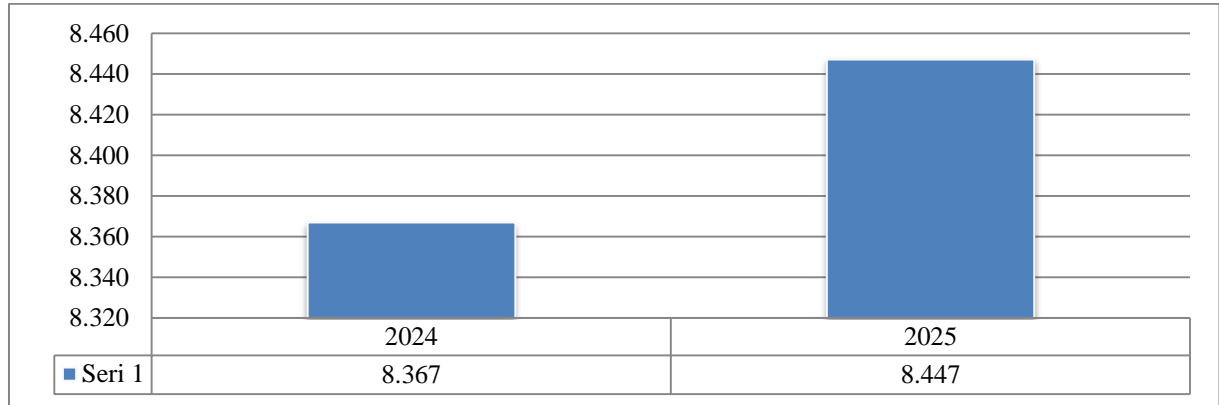

Grafik 10. Kontrol Edilen Ödeme Emri Sayısı

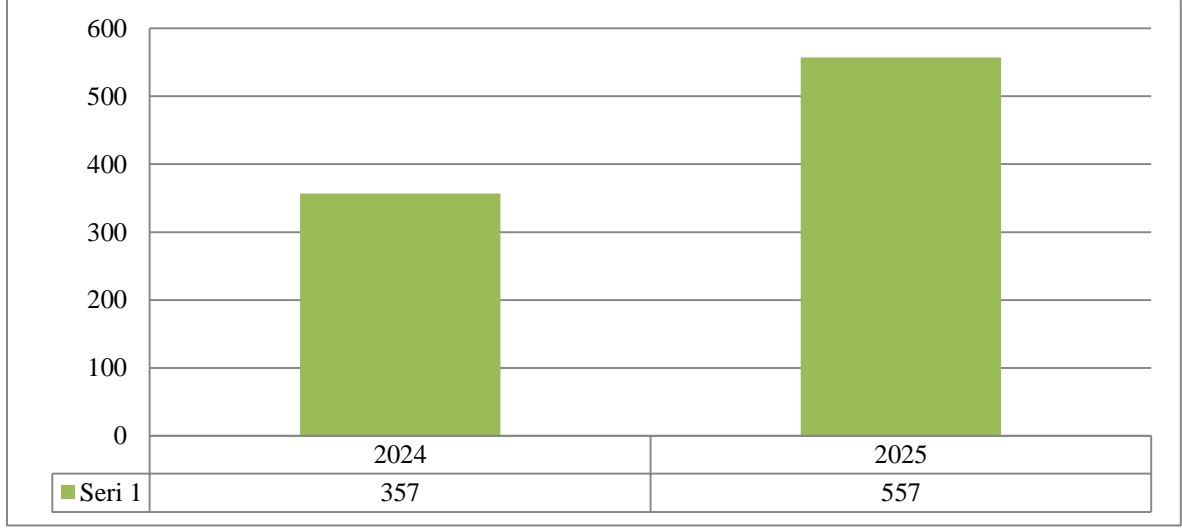

Grafik 11. İade Sayıları

2025 yılında taşınır mal yönetimi ve takibi kapsamında toplam 9.351 adet işlem gerçekleşmiştir. 4.973 adet taşınır talep belgeleri, taşınır kod listesine göre kontrol edilmiştir. Envanter yönetimi çalışmaları çerçevesinde belediyeye ait 2.113 adet taşınır barkodlanarak kayıt altına alınmış, Flexcity sisteminde bulunmayan 1.308 adet taşınır malzemenin tanımı yapılmıştır. Ayrıca, taşınırlara ait 892 adet muhasebe işlem fişi oluşturulmuş ve devreden taşınırların devir işlemleri ile bütçe kodu eşleştirmeleri titizlikle yürütülmüştür.

Tablo 75. Taşınır Faaliyetleri

Sıra No	Gerçekleştirilen Faaliyet	2024 Yılı	2025 Yılı
1	Belediyemize ait Taşınırların Barkodlanması	542	2.113
2	Flexcity'de bulunmayan Taşınır Malzeme Tanımlarının Yapılması	1.328	1.308
3	Flexcity'de bulunmayan Ortam Tanımlarının Yapılması	3	3
4	Taşınır Koduyla Bütçe Kodlarının Eşleştirilmesi	11	10
5	Belediyemiz Taşınırlarına ait Muhasebe İşlem Fişi oluşturulması	433	892
6	Bir önceki yıldan devreden taşınırların devir işlemlerinin kontrol edilmesi	45	52
7	Taşınır Talep Belgelerinin Taşınır Kod Listesine göre kontrol edilmesi	4.759	4.973
TOPLAM		7.121	9.351

2025 yılında, Başkanlığımız sorumluluk alanı içerisinde, 17 ilçede toplam 25 tahsilat noktasında faaliyet gösteren tahsildar personel tarafından yürütülen tahsilat iş ve işlemlerine yönelik toplamda 599 adet planlı ve plansız olmak üzere kasa sayımı ve mevzuata uygunluk denetimi gerçekleştirilmiştir.

Tablo 76. Tahsilat İşlemine Yönelik Denetim Faaliyetleri

İlçeler	Denetim Sayısı
Merkez	145
Ahmetli	13
Akhisar	154
Alaşehir	24
Demirci	9
Gördes	6
Gölmarmara	12
Köprübaşı	9
Kırkağaç	12
Kula	9
Saruhanlı	14
Soma	37
Sarıgöl	11
Salihli	121
Selendi	9
Turgutlu	14
Toplam	599

HUKUK MÜSAVİRLİĞİ

Geçmiş yıllardan devir ile birlikte devam eden 826 adli vaka, 232 idari dava ve 451 icra takibi olmak üzere toplamda 1.509 dava ve icra takip edilmiştir.

Tablo 77. Gelen - Giden Evrak Sayısı

Gelen Evrak Sayısı	4.131
Giden Evrak Sayısı	3.486
Gelen Tebligat Sayısı	4.298

**Adliye'ye yazılan dilekçeler dahil değildir.*

2025 yılı itibari ile ise 300 adli dava, 159 idari dava ve 410 icra takibi açılmıştır. Takip edilen derdest davaların bir kısmı istinaf, bir kısmı temyiz, bir kısmı ise tashih-i karar aşamasında olup, bir kısmı da kesinleşmiştir. Kesinleşen ve infaz edilen dosyalarla ilgili karar bilgi ve belgeler Belediyemiz birimlerine gönderilmiştir.

Tablo 78. İlçelerde Devam Eden Dava Sayıları

Saruhanlı	12
Turgutlu	30
Alaşehir	18
Gördes	4
Salihli	62
Kula	10
Soma	10
Selendi	3
Akhisar	35
Sarıgöl	15
Demirci	75
Kırkağaç	5

Gölmarmara	0
Köprübaşı	0
Ahmetli	0
Yunusemre ve Şehzadeler	758
TOPLAM	1.037

Yine sonuçlanan davalar ile idari yargıda açılmış olan davalar hakkında verilen tedbir ve yürütmenin durdurulmasına ilişkin ara kararların varsa gereklerinin yerine getirilmesi hususunda ilgili birimlere yazı yazılmıştır. Tüm ilçelerimizde dava ve icra dosyalarımız bulunmakta olup, etkin bir şekilde takibi yapılmaktadır.

2025 yılında 126 adet hukuki mütalaa verilmiş, 177 adet dosya hakkında arabuluculuk görüşmesi yapılmıştır.

Tablo 79. Sonuçlanan Davalar

Lehe Sonuçlanan Dava Sayısı	66
Aleyhe Sonuçlanan Dava Sayısı	41
Kısmen Lehe – Kısmen Aleyhe Sonuçlanan Dava Sayısı	9
Sonuçlanan Dava Sayısı Toplamı	116

BASIN, YAYIN VE HALKLA İLİŞKİLER DAİRESİ BAŞKANLIĞI

Faaliyet 9.3.4 Basılı ve Görsel Tanıtım Materyalleri

Belediyemizin hizmet, proje ve faaliyetlerinin kamuoyuna etkin şekilde duyurulması amacıyla kapsamlı basılı ve görsel tanıtım çalışmaları yürütülmüştür. Bu süreçte kurumsal kimlik bütünlüğü gözetilerek broşür, afiş, katalog, davetiye ve billboard tasarımları ile diğer basılı materyallerin içerik çalışmaları gerçekleştirilmiştir.

Görsel tanıtım faaliyetleri kapsamında ise profesyonel fotoğraf ve video çekimleri yapılmış, hazırlanan tanıtım filmleri dijital mecralarda yayınlanmıştır. Belediyemizin sosyal medya hesapları ve internet sitesi aktif olarak kullanılarak, kamuoyunun doğru ve zamanında bilgilendirilmesi sağlanmıştır.

STRATEJİ GELİŞTİRME DAİRESİ BAŞKANLIĞI

Şeffaf ve Hesap Verebilir Yönetim Anlayışının Yürütülmesi, kapsamında yıl boyunca Manisa Büyükşehir Belediyesi web sitesi üzerinden bütçe ve ilgili raporlar kamuoyu ile paylaşılmaktadır. Bu kapsamda yıl boyunca düzenli olarak yayınlanan raporlar aşağıdaki tabloda detayları ile belirtilmiştir.

Tablo 80. Yayınlanan Yasal Raporlar

2025 Yılı Raporlar	Yayın Sıklığı	Sayı
2026-2029 Stratejik Plan	4 Yıllık	1
Stratejik Plan İzleme Raporu	6 Aylık (Temmuz)	1
Stratejik Plan Değerlendirme Raporu	Yıllık	1

Faaliyet Raporu	Yıllık	1
Mali Yıl Bütçesi	Yıllık	1
Performans Programı	Yıllık	1
Gelir Gider Gerçekleşme Raporları	Aylık	12
Mali Tablolar	Aylık	12
Kurumsal Mali Durum ve Beklentiler Raporu	6 Aylık (Temmuz)	1

2024 Mali Yılı İdare Faaliyet Raporu'nun hazırlanması, Manisa Büyükşehir Belediyesi'nin 2024 Yılı İdare Faaliyet Raporu, 5393 Sayılı Belediye Kanunu ve 5018 Sayılı Kamu Mali Yönetimi ve Kontrol Kanunu ile ilgili mevzuat çerçevesinde hazırlanmıştır. Bu kapsamda, belediyemiz birimleri tarafından yürütülen faaliyetler, performans göstergeleri doğrultusunda değerlendirilmiş; raporlama sürecine ilişkin usul ve esaslar doğrultusunda genel koordinasyon sağlanarak faaliyet raporu kamuoyunun bilgisine sunulmuştur.

2025-2029 Stratejik Plan'ının Yenilenmesi, 09 Haziran 2025 tarihinde meydana gelen elim bir kaza sonucu Büyükşehir Belediye Başkanı Mimar Ferdi ZEYREK'in vefat etmesi üzerine, 16 Haziran 2025 tarih ve 623 sayılı Meclis Kararı ile Besim DUTLULU, Büyükşehir Belediye Başkanlığı görevine atanmıştır.

22 Nisan 2021 tarih ve 31642 sayılı Resmî Gazete'de yayımlanan "Kamu İdarelerince Hazırlanacak Stratejik Planlar ve Performans Programları ile Faaliyet Raporlarına İlişkin Usul ve Esaslar Hakkında Yönetmelik"nin Yenileme başlıklı 16'ncı maddesinin ikinci fıkrasının (e) bendi uyarınca, mahallî idarede üst yöneticinin değişmesi durumunda stratejik planın yenilenmesi zorunluluğu doğmuştur.

Aynı zamanda 24 Eylül 2024 tarihli ve 32672 sayılı Resmi Gazete'de yayımlanan Mahalli İdareler Bütçe ve Muhasebe Yönetmeliğinde Değişiklik Yapılmasına Dair Yönetmelik ile performans esaslı program bütçe sistemine geçilmiştir.

Dolayısıyla Stratejik Plan'ın Yenilenmesi, Performans Esaslı Program Bütçe'ye Geçiş ve 2026 Yılı Performans Programı'nın Hazırlanması süreçleri haziran ayı sonunda başlatılmış olup eşzamanlı olarak yürütülmüştür.

Stratejik Plan'ın yenilenmesi sürecinde öncelikle hazırlık programı belirlenmiş bu çerçevede 12 kişiden oluşan Strateji Geliştirme Kurulu ve 28 kişiden oluşan Stratejik Planlama Ekibi oluşturulmuştur.

Stratejik Plan Yenileme sürecinde paydaş analizleri gerçekleştirilmiş, iç paydaş ve muhtarlık anketleri oluşturulmuştur. İç paydaş anketi kapsamında 302'si kadın, 679'u erkek olmak üzere toplamda 981 kişinin görüşleri alınmıştır. Anket toplamda 8 bölümden oluşmakta olup anket katılımcıları, Katılım, Genel, Kurum İtibarı, Üst Yönetim, Değişime Açıklık, Eğitim ve Gelişim, İletişim ve Çalışma Ortamı başlıkları üzerinden değerlendirme yapmıştır. Gerçekleştirilen anket sonucunda değerlendirme sonuçları aşağıdaki grafikte belirtilmiştir.

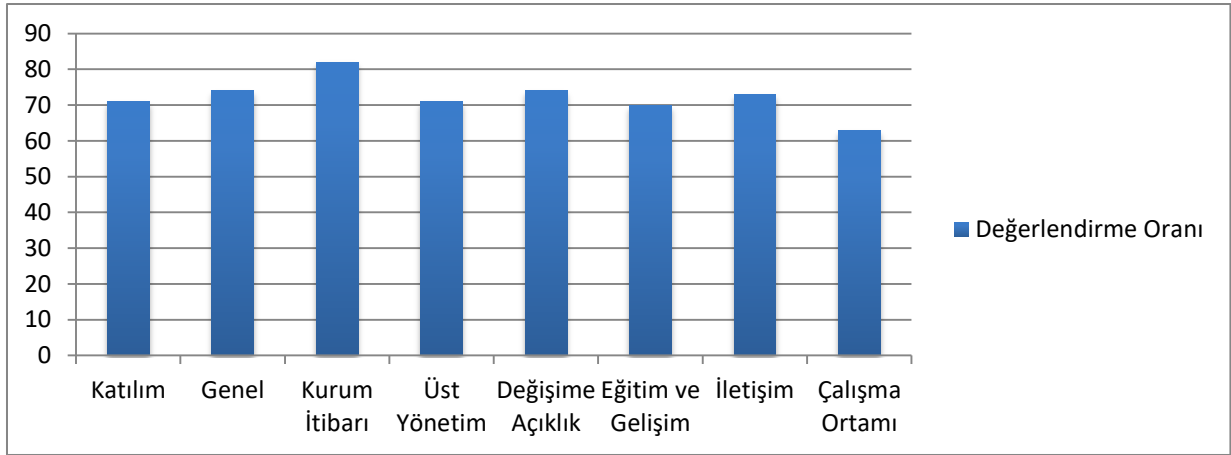

Grafik 12. Ankete Katılan Çalışanların Anket Bölümlerini Değerlendirme Oranı

Muhtarlık anketi kapsamında 17 ilçemizden toplamda 641 muhtarımızın fikirleri alınmıştır. Muhtarlar fiziksel ve sosyal hizmetler olarak iki başlıkta değerlendirme yapmış ve genel memnuniyet oranı 5 üzerinden 3,60 olarak belirlenmiştir. Muhtarların ilçelere göre katılım durumları aşağıdaki grafikte belirtilmiştir.

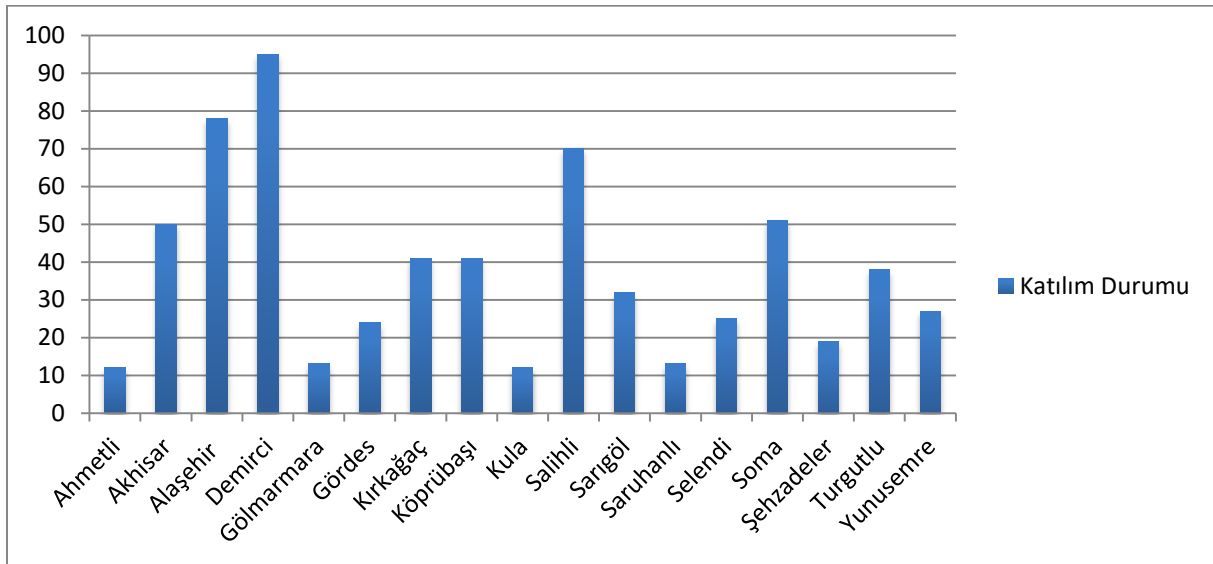

Grafik 13. Ankete Katılan Muhtarların İlçelere Göre Dağılımı

Planlama sürecinde kurum için de yapılan öz değerlendirme ve bir önceki plan değerlendirme çalışmaları sonrası amaç, hedef, faaliyet ve göstergeler yeniden tanımlanmıştır. Yenilenen plan ve mevcut plana ilişkin karşılaştırma tablosu detayları ile aşağıda belirtilmiştir.

Tablo 81. Stratejik Plan Karşılaştırma

	2025-2029 Stratejik Planı	2026-2029 Stratejik Planı
Amaç Sayısı	9	7
Hedef Sayısı	35	41
Performans Gösterge Sayısı	146	154
Faaliyet Sayısı	271	231

2026 Mali Yılı Bütçesi ve 2026 Yılı Performans Programı'nın Hazırlanması, 24 Eylül 2024 tarihli ve 32672 sayılı Resmi Gazete'de yayımlanan Mahalli İdareler Bütçe ve Muhasebe Yönetmeliğinde Değişiklik Yapılmasına Dair Yönetmelik ile performans esaslı program bütçe sistemine geçilmiştir.

Bu kapsamda; mevcut bütçe uygulamaları, performans esaslı program bütçesi konularına dair Büyükşehir Belediyesi personeline ve ilçe belediyelerinin temsilcilerine "Performans Yönetimi ve Program Bütçesi Eğitimi" düzenlenmiştir.

Ayrıca, Manisa Büyükşehir Belediyesi ev sahipliğinde, Türkiye Belediyeler Birliği tarafından Manisa, İzmir, Muğla, Denizli, Aydın büyükşehir belediyeleri ile Uşak, Kütahya, Afyon belediyeleri, ilçe ve belde belediyelerinin temsilcilerinin katılımıyla "Belediyelerde Program Bütçeye Geçiş Eğitimi" düzenlenmiştir.

Haziran ayı sonu itibari ile hazırlık çalışmaları başlatılan mali yıl bütçe hazırlık sürecinde Daire Başkanlıklarının ilgili personelleri ve Harcama Yetkilisi ile yüz yüze toplantılar yapılmış, Stratejik Planımızda belirlenen Amaç ve Hedefler ile uyumlu Program-Alt Program-Faaliyetler belirlenerek Alt faaliyetlere bütçe planlaması yapılmıştır.

2026 yılı Performans Programı izleyen yıllara ilişkin bütçe hazırlık süreçlerini yönlendiren Bütçe Hazırlama Rehberi değişikliğinin Resmi Gazete'de yayınlanmasının ardından Mayıs Ayı sonu itibari ile birimlere üst yazı ile bildirilerek süreç başlatılmış olup, Stratejik Plan'da belirlenen faaliyetler dikkate alınarak 33 Program 57 Alt Faaliyet, 117 Faaliyet yer alacak şekilde hazırlanmıştır. Rehber tarafından tanımlanan 40 programdan 33'ü, 107 alt programdan 57'si ve 287 faaliyetten 117'si kullanılmış ve Stratejik Plan ile ilişkilendirilmiştir.

2026 Mali Yılı Bütçesi'nin hazırlanması, 2025 Haziran ayı sonu itibari ile hazırlık çalışmaları başlatılan 2026 Mali Yılı Bütçesi tamamlanarak 2025 Ağustos ayının ilk Encümeninde görüşüldükten sonra 2025 Kasım Meclisi'nde kabul edilmiş ve 2026 Ocak ayı itibariyle kamuoyuna sunulmuştur.

2025 Kurumsal Mali Durum ve Beklentiler Raporu, 5018 sayılı Kanununun 30. maddesine istinaden, Manisa Büyükşehir Belediyesi altı aylık 2025 Kurumsal Mali Durum ve Beklentiler Raporu hazırlanarak 2025 Temmuz ayı sonu itibari ile resmi internet sitemizde kamuoyuna sunulmuştur.

Bütçe iş ve işlemlerinin yürütülmesi, kapsamında ödenek takipleri yapılmış ve ödenek ihtiyacı olan bölümlere aktarmalar yapılmıştır. 2025 yılında gerçekleştirilen toplamda 264 işlem aşağıdaki tabloda detayları ile verilmiştir.

Tablo 82. Ödenek Aktarım İşlemleri

Ödenek Aktarım Türü	İşlem Sayısı
Meclis Onayı İle Aktarım	8
Encümen Onayı İle Aktarım	55
Üst Yönetici Onayı İle Aktarım	153
Harcama Yetkilisi Onayı İle Aktarım	48
TOPLAM	264

2026 Yatırım Programı'nın Hazırlanması, Manisa'ya ait kaynakların etkin, verimli ve ekonomik kullanımının sağlanması, 2025-2029 Stratejik Planın amaç ve hedefleri kapsamında öncelikli projelerinin tanımlanması ve bütçe ile olan ilişkisinin sağlanması amacıyla 2026 Mali Yılı Yatırım Programı hazırlık süreci yürütülmüştür. İlçe belediyeleri ile ortak yürütülecek programın öncelikleri ve detayları ile ilgili ilçe belediyeleri Başkan ve teknik çalışanlarının katılımıyla koordinasyon toplantıları düzenlenmiş ve ilçe yatırım programı hazırlanmıştır.

Görüşmeler sonucunda belirlenen Yatırım Programı Takip Sistemi oluşturulmuş ve projeler aylık olarak takip edilecek şekilde planlanmıştır.

İç ve Dış Borçlanma Limitleri Analizi'nin Takibi, 5393 sayılı Belediye Kanunu'nun 68 inci maddesi kapsamında, Belediyemizin borçlanma kapasitesi; kesinleşmiş bütçe gelirleri esas alınarak hesaplanmıştır.

Bu çerçevede, 2025 yılı itibarıyla toplam borç stokunun yasal sınırlar içerisinde kaldığı, mevcut durumda ilave borçlanma için kullanılabilir limitin bulunduğu,

İç ve dış borçlanma süreçlerinde; finansman maliyetleri, nakit akış dengesi ve makroekonomik göstergeler (faiz oranları ve döviz kuru) dikkate alınarak temkinli bir borçlanma politikası izlenmiştir.

2025 yılı genelinde borçlanma işlemleri, mali disiplin ilkeleri doğrultusunda yürütülmüş olup; Belediyemizin finansal sürdürülebilirliği korunarak borçlanma limitleri etkin şekilde yönetilmiştir.

ÇEVRE KORUMA VE KONTROL DAİRESİ BAŞKANLIĞI

Çevre denetim faaliyetleri kapsamında;

39 adet işyeri açma ve çalışma ruhsatı kanun ve yönetmelikler çerçevesinde düzenlenmiştir..

2025 yılında düzenlenen İşyeri Açma ve Çalışma Ruhsat Sayıları aşağıda belirtilmiştir.

Gayri Sıhhi Müesseseler(1.Sınıf): 3

Gayri Sıhhi Müesseseler(2.Sınıf): 23

Gayri Sıhhi Müesseseler(3.Sınıf) 1

Sıhhi Müesseseler: 10

Umuma Açık İşyerleri: 2

FEN İŞLERİ DAİRESİ BAŞKANLIĞI

Daire Başkanlığımız bünyesinde 2025 yılı içerisinde toplamda 14 adet sari ihale gerçekleştirilmiştir. İhalelere dair detaylar aşağıdaki tabloda belirtilmiştir.

Tablo 83. 2025 Yılı Sari İhaleler

İşin Adı	Mevcut Durum
Manisa İli Şehzadeler İlçesi 2118 Ada 2 Numaralı Parselde Bulunan 3. Ve 4. Kat Hizmet Binası Tadilat İşİ	İş Devam Etmektedir.
Som Maden Şehitliği Tadilatı Yapım İşİ	İş Devam Etmektedir.
Kader Atabey Üstgeçidinde Asansör Yapım İşİ	İş Devam Etmektedir.
Manisa BB Turgutlu Irlamaz Rekreasyon Alanı Birinci Kısımda Gerekli Tadilatların Yapılması İşİ	İş Devam Etmektedir.
Manisa Büyükşehir Belediyesi Emekli Kafe Tadilatı Yapım İşİ	İş Devam Etmektedir.
Salihli Şantiyesine 1160 T/S Üretim Kapasiteli Batch Tipi Asfalt Plenti, Salihli-Akhisar Şantiyelerine Elektrik Isıtmalı Dik Bitüm Tank Alımı –Montaj İşİ	İş Devam Etmektedir.
Fen İşleri Dairesi Başkanlığı Yol Yapım Şube Müdürlüğü Sıkıştırılmış Doğalgaz (CNG) Alım İşİ	İş Devam Etmektedir.
Demirci İlçesi Muhtelif Cadde ve Sokaklarda Üstyapı Kaplaması Yapım İşİ	İş Devam Etmektedir.
Muhtelif İlçelerde Köprü Uygulama Projeleri Hazırlanması Hizmet Alımı İşİ	İş Devam Etmektedir.
Manisa Büyükşehir Belediyesi Muhtelif Yol Kaplama Yapım İşİ	İş Devam Etmektedir.
Manisa Büyükşehir Belediyesi Demirci İlçesi Yol Kaplama Yapım İşİ	İş Devam Etmektedir.
Manisa İli Yunusemre İlçesi Karacaahmet Türbesi Restorasyon ve Çevre Düzenlemesi, Şehzadeler İlçesi Hüsrev Ağa Hamamı Tadilat Onarım ve Gölarmara İlçesi Halime Hatun Kervansarayını Restorasyon Yapım İşİ	İş Devam Etmektedir.

Aynı zamanda 2025 yılında gerçekleştirilen yapım işleri aşağıdaki tabloda detaylarıyla belirtilmiştir.

Tablo 84. 2025 Yılı Yapım İşleri Detayları

İşin İsmi	Sözleşme Tarihi	Sözleşme Bedeli
Selendi İlçesi Doğal Yaşam Alanı Yapılması İşİ	01.10.2025	5.185.200 TL KDV Dahil
11 İlçede Bulunan Gasilhane Hizmet Binalarının Genel Tadilat İşİ	11.09.2025	3.898.052,92 TL KDV Dahil
Ahmetli İlçesi Doğal Yaşam Alanı Yapılması İşİ	23.09.2025	4.567.091,34 TL KDV Dahil
Kırkağaç Kent Lokantası Tadilatı Yapım İşİ	10.10.2025	2.244.371,92 TL KDV Dahil
Aile Sağlığı Merkezi Tadilatı Yapım İşİ	14.10.2025	4.913.133,60 TL KDV Dahil
Manisa Büyükşehir Belediyesi Emekli Kafe Tadilatı Yapım İşİ	03.11.2025	8.093.727,96 TL KDV Dahil
Turgutlu Irlamaz Rekreasyon Alanı Birinci Kısımda Gerekli Tadilatların Yapılması İşİ	07.11.2025	23.927.925,42 TL KDV Dahil
Kader Atabey Üst Geçidine Asansör Yapım İşİ	20.11.2025	4.980.175,00 TL KDV Dahil
Salihli Şantiyesi 160t/s Üretim Kapasiteli Batch tipi Asfalt Plenti ve Salihli-Akhisar Şantiyelerine Elektrik Isıtmalı Dik Bitüm Tank Alımı Montajı İşİ	17.09.2025	77.760.000,00 TL KDV Dahil
Manisa Büyükşehir Belediyesi Muhtelif Yol Kaplama Yapım İşİ için	17.04.2025	143.566.800 TL KDV Dahil

Manisa Büyükşehir Belediyesi Demirci İlçesi Yol Kaplama Yapım İşi	28.03.2025	154.525.380 TL KDV Dahil
Demirci İlçesi Muhtelif Cadde ve Sokaklarda Üstyapı Kaplaması Yapım İşi	28.08.2025	85.219.629,01 TL KDV Dahil

Aynı zamanda;

Manisa Büyükşehir Belediyesi Yunusemre İlçesi 3 Adet Halı Saha Yenilenmesi İşi

Manisa Büyükşehir Belediyesi Bahri Sarıtepe Gençlik Merkezi 4.Kat ve Çatı Katı Tadilat Yapılması İşi

Manisa Büyükşehir Belediyesi Şehzadeler İlçesi Hal Binası Çatı Yalıtımı Yapılması İşi

Manisa Büyükşehir Belediyesi Hayvan Barınağına Gerekli Tadilatlarının Yapılması İşi

Manisa Prime AVM Erişebilirlik Uygulamaları Yapım İşi

MBB Yunusemre Sokak Hayvanları Doğal Yaşam Parkı ve Rehabilitasyon Merkezi Tadilatları Yapılması İşi

Faaliyetleri gerçekleştirilmiştir.

Faaliyet 3.2.10 Otopark ve geçici parklanma alanları düzenleme ve dijitalleştirilmesi

Bodrum kat, zemin kat ve üzerindeki 4.kata ilaveten çatı alanında otopark olarak hizmet verecek olan Malta Katlı Otopark'ında 18 elektrikli araç ve 19 engelli park yeri olmak üzere toplam 356 araç kapasitesine sahip, tam otomasyonlu kendi enerjisini üreten ve yağmur suyunu depolayan Malta Otopark'ı hizmete açılmıştır.

Faaliyet 4.5.2 Üretici Pazarları

Şehzadeler İlçesi Perşembe Pazarı yaklaşık 4.000m² alanda çatı imalat ve montaj çalışması yapılmıştır.

İMAR VE ŞEHİRCİLİK DAİRESİ BAŞKANLIĞI

Faaliyet 9.2.2 Kent Müzesi

Manisa ili, Akhisar ilçesinde yer alan Thyateria Antik Kenti'ndeki 1. Derece Arkeolojik Sit Alanı içerisinde, mülkiyeti belediyemize ait olan Hacıishak Mahallesi 355 ada 46 parselin Arkeopark ve Sosyo-Kültürel Tesis olarak projelendirilmesi amacıyla çevre düzenleme projesi ve uygulamasının gerçekleştirilebilmesi için ilgili yönetmelik hükümleri uyarınca Kültür ve Turizm Bakanlığı'ndan gerekli yetki ve izin alınması süreci devam etmektedir.

Faaliyet 9.2.5 Sit Alan ve Peyzaj Düzenlemeleri Projelerinin Yapılması

Manisa Büyükşehir Belediyesi bünyesinde yürütülen kültürel mirasın korunması ve sosyal alanların iyileştirilmesi çalışmaları kapsamında, Akhisar ve Şehzadeler ilçelerindeki muhtelif projeler başarıyla projelendirilmiş ve onay süreçleri tamamlanmıştır.

Akhisar ilçesi Beyoba Mahallesi'nde yer alan Koca Bektaş Dede Türbesi Çevre Düzenleme Projesi kapsamında; kurban kesim, pişirme ve yeme alanlarına yönelik rölöve projeleri ile müdahale paftaları hazırlanmıştır.

Şehzadeler ilçesinde ise Fatih Nikah Salonu Önü Cumhuriyet Meydanı Korkuluk Projesi ile alanın bir kısmında malzeme değişikliğine gidilmiş, hazırlanan proje İzmir 2 Numaralı Kültür Varlıklarını Koruma Bölge Kurulu'nun 28.01.2025 tarihli kararıyla onaylanarak uygulama için çalışmalar başlatılmıştır.

Akhisar ilçesindeki Kültürpark Şehit Necdi Şentürk Parkı'nda yürütülen çalışmalar kapsamında iki önemli proje hayata geçirilmiştir. Hazırlanan Çocuk Kulübü Korkuluk Projesi ve motorlu araç girişini engellemeye yönelik Park Giriş-Çıkış Düzenlemesi, Koruma Kurulu'nun 26.03.2025 ve 16.04.2025 tarihli kararlarıyla uygun bulunarak uygulamaya sevk edilmiştir. Yine aynı park içerisinde yer alan Park Kulüp Derneği'nin talebi doğrultusunda hazırlanan Pergola ve Kameriye Projesi, Koruma Kurulu'nun 12.02.2025 tarihli kararıyla (pergola bölümü iptal edilecek şekilde) onaylanmış; 05.03.2025 tarihli Belediye Encümeni kararı ile resmileşerek uygulama için çalışmalar başlatılmıştır.

İŞLETME VE İŞTİRAKLER DAİRESİ BAŞKANLIĞI

Faaliyet 8.3.5 Sağlıklı Gıda, Sağlıklı Beslenme Farkındalık ve Bilgilendirme Etkinlikleri

Yerli Malı Haftası etkinlikleri kapsamında; Merkez Halimizde 12 Aralık 2025 tarihinde özel bir program düzenlenmiştir. Manisa Büyükşehir Belediye Başkanımız Sayın Besim Dutlulu'nun katılımıyla gerçekleşen bu etkinlikte, öğrencilerimizle bir araya gelinerek yerli üretimin önemi vurgulanmış ve hafta büyük bir coşku ile kutlanmıştır.

KENT ESTETİĞİ DAİRESİ BAŞKANLIĞI

Faaliyet 2.4.8 Bitki ve Fidan Yetiştiriciliği

Süs Bitkileri Üretim Faaliyetleri: Karaoğlanlı Süs Bitkileri Üretim Serası'nda 2025 yılı içerisinde 341.894 adet çalı grubu, 450.000 adet yazlık çiçek, 450.000 adet kışlık çiçek olmak üzere toplam 1.073.746 adet üretim yapılmıştır.

Tablo 85. Üretimi Yapılan Çalı Türleri

SIRA NO	BİTKİ	ADET	SIRA NO	BİTKİ	ADET
1	Yayılcı biberiye	9.890	15	Şımsır	6.235
2	Biberiye	39.875	16	Gül	31.797
3	Lavanta	3.474	17	Dağ muşmulası	2.400
4	Gaura	13.874	18	Kelebek çalısı	856
5	Zeytin çalısı	42.259	19	Cennet bambusu	3.820
6	Alev çalısı	12.170	20	Bahçe külü	3.146
7	Fırça çalısı	8.300	21	Gravilla	3.200
8	Defne	585	22	Bodur zakkum	40.864
9	Yağlı yaprak	9.980	23	Sarı papatya	9.590
10	Sarı papatya	30.130	24	Zakkum	29.178
11	Kurtbağrı	6.315	25	Lavantin	100
12	Pitos	9.100	26	Yasemin	4.000
13	Taflan	11.757	27	Bahar dalı	400
14	Berberis	8.599	TOPLAM		341.894
KIŞLIK ÇİÇEKLER			YAZLIK ÇİÇEKLER		
SIRA NO	BİTKİ	ADET	SIRA NO	BİTKİ	ADET
1	Bodrum papatyası	5.300	1	Kadife çiçeği	69.384
2	Aynı sefa	9.488	2	Ateş çiçeği	61.104
3	Hercal menekşe	98.352	3	Kedi tırnağı	30.128
4	Vapur dumanı	1.656	4	Petunya çiçeği	12.380
5	Gazanya	49.248	5	Pentas	678
7	Aslanağzı	18.266	6	Horoz ibiği	12.108
8	Süs lahanası	26.000	7	Zinnia çiçeği	30.704
9	Hüsnü yusuf	17.472	8	Pervane çiçeği	67.300
10	Çuha	69.302	9	Fesleğen	50
11	Şakayık	4.580	10	Reyhan	600
12	Kelebek çiçeği	4.049	11	Örümcek çiçeği	300
14	Ortanca	700	12	Ayçiçeği	200
YER ÖRTÜCÜLER			SARICI BİTKİLER		
SIRA NO	BİTKİ	ADET	SIRA NO	BİTKİ	ADET
1	Mavi çim	32.219	1	Mor salkım	1.000
2	Kazayağı	75.576	2	Hanımeli	1.306
3	Acem halısı	60.488	3	Hedera	2.067
			4	Amerikan sarmaşığı	2.066
GENEL TOPLAM:			1.073.746		

Süs Bitkileri Tüketim Faaliyetleri: Karaoğlanlı Süs Bitkileri Üretim Serası'nda 2025 yılı içerisinde 112.448 adet bitki İlçe belediyelerine, 472.765 adet kendi sorumluluk alanlarımıza, 26.325 adet Büyükşehir birimlerine verilmiş olup toplam 611.538 adet bitki çıkışı yapılmıştır.

Tablo 86. 2025 Yılı İlçe Belediyelerine Verilen Bitkiler

2025 YILI İLÇE BELEDİYELERİNE VERİLEN BİTKİLER					
İLÇE	ÜRÜN	ADET			
AKHİSAR BELEDİYESİ	Horoz ibiği	700	AHMETLİ BELEDİYESİ	Bodrum papatyası	350
	Bodrum papatyası	300		Aynı sefa	460
	Hüsnü yusuf	700		Sarı papatya	60
				Taflan	60

	Meksika petunyası	1390		Yağlı yaprak	53
	Sarı papatya	370		Kadife çiçeği	1600
	Yayılıcı biberiye	500		Hüsnü yusuf	150
	Cycas	3		Gazanya	2
	Tüylü palmiye	4		Akça ağaç	1
	Top şimşir	10		Genç çınar ağacı	2
	Kadife çiçeği	8200		Kadife çiçeği	2460
	Petunya	700		Aynı sefa	500
	Tesbihçiçeği	175		Hüsnü yusuf	50
<u>ALAŞEHİR</u> <u>BELEDİYESİ</u>	Gazanya	550	<u>DEMİRCİ</u> <u>BELEDİYESİ</u>	Bodrum papatyası	150
	Kadife çiçeği	31000		Kedi tırnağı	480
	Hüsnü yusuf	1200		Pervane çiçeği	1624
	Petunya	5290		Petunya	120
<u>GÖLMARMARA</u> <u>BELEDİYESİ</u>	Kadife çiçeği	1836	<u>GÖRDES</u> <u>BELEDİYESİ</u>	Kirli hanım çiçeği	120
	Hüsnü yusuf	72		Kadife çiçeği	3500
	Lavanta	5		Hüsnü yusuf	100
	Petunya	684		Bodrum papatyası	150
	Horoz ibiği	200		Horoz ibiği	558
	Ateş çiçeği	384		Ateş çiçeği	384
<u>KIRKAĞAÇ</u> <u>BELEDİYESİ</u>	Sarı papatya	30	<u>KULA</u> <u>BELEDİYESİ</u>	Kedi tırnağı	1904
	Taflan	20		Petunya	940
	Gül	25		Kirli hanım çiçeği	964
	Diş budak akça ağaç	20		Pervane çiçeği	750
	Çınar ağacı	8		Hercai menekşe	820
	Salkım söğüt	1		Akça ağaç	5
	Kadife çiçeği	1900	Çınar ağacı	5	
	Horoz ibiği	70	Gül	220	
	Bodrum papatyası	40	Kadife çiçeği	1908	
	Hüsnü yusuf	500	Aynı sefa	192	
	Çınar yapraklı dut	5	<u>SARUHANLI</u> <u>BELEDİYESİ</u>	Kadife çiçeği	2284
	Akasya ağacı	5		Hüsnü yusuf	65
	Gazanya	25		Mavi çim	30
	Biberiye	10		Kazayağı	1200
	Kazayağı	72		Acem halısı	1440
	Lavanta	41		Zeytin çalısı	1840
	Mavi çim	10		Hercai menekşe	2616
	Zakkum	4		Sarı papatya	105
Vapur dumanı	48	Gazanya		584	
				Süs lahanası	2410
<u>SOMA</u> <u>BELEDİYESİ</u>	Bonsai zeytin ağacı	3			
<u>SARIGÖL</u> <u>BELEDİYESİ</u>	Zeytin çalısı	360	<u>ŞEHZADELER</u> <u>BELEDİYESİ</u>	Meksika petunyası	230
	Yayılıcı biberiye	50		Gazanya	480
	Gazanya	120		Hercai menekşe	680
	Hercai menekşe	120		Sarı papatya	200

	Aynı sefa	120		Mısır çiçeği	30
	Kadife çiçeği	1900		Pervane çiçeği	48
	Hüsnü yusuf	350		Petunya	20
<u>TURGUTLU BELEDİYESİ</u>	Kadife çiçeği	4900	<u>YUNUSEMRE BELEDİYESİ</u>	Kazayağı	4584
	Hüsnü yusuf	2200		Meksika petunyası	400
	Cycas	8		Aynı sefa	15
	Agave	40		Kadife çiçeği	3230
				Horoz ibiği	450
				Bodrum papatyası	550
				Hüsnü yusuf	200
				Petunya	50
				Sarı papatya	550
				Kaktüs	48
				Yucca	2
				Muz	2
				Washingtonia (Palmiye)	4
				Agave	23
				Cycas	3
				Pampas	3
				Acem borusu	1
				Hanımeli	1
				Yağlı yaprak	150
GENEL TOPLAM: 112.448					

İzinsiz ve Mevzuata Aykırı Reklam Unsurlarının Kaldırma Çalışmaları

Karayolları 23. Şube Şefliği ile birlikte D:300 İzmir-Ankara asfaltı gidiş dönüş ve D:565 İzmir-İstanbul karayolu güzergâhı gidiş dönüş istikametinde tespit çalışmaları neticesinde ihtar ve tebligat işlemleri yapılmış olan ve izinsiz ve mevzuata aykırı durumda olan işletmelere ait reklam unsurlarının; gereken yasal süre zarfında herhangi bir başvuru yapmaması, mevzuata aykırı şekilde montajları yapılması, belediyemize vergi harç ücretleri ödemedi reklam yapması ve aynı zamanda görüntü kirliliğine sebebiyet vermesi gerekçeleri ile kaldırılma işlemi uygulanmıştır. Yürütülen çalışmalara personeller, vinç ve kamyon desteği ve kesilen totemlerin yüklenmesi için görevliler refakat etmiştir. Yapılan çalışmalar neticesinde kaldırılan ve vinç ile kamyonlara yüklenen, izinsiz reklam unsurları Karayolları 23. Şube Şefliği'nin misafirhanesine indirilmiştir.

Benzinlik/ Petrol Ofisi Bölgeleri Başta Olmak Üzere Mevzuata Aykırı LED Tabela Reklam Uygulamalarına yönelik İhtar, Ceza ve Kaldırma Çalışmaları

Saha tespit ve inceleme çalışmalarımız kapsamında benzinlik/ petrol ofisi bölgeleri başta olmak üzere ışıklı LED tabela reklam materyallerinin kaldırılması için ilgili mevzuat çerçevesinde şahıs ve firmalara kaldırma ve cezai işlem faaliyetleri hakkında bilgilendirme yapılarak, ihtar bildirisinde bulunulmuştur. Söz konusu LED tabelaların kaldırılması yönünde D:300 İzmir-Ankara asfaltı güzergâhı Manisa-Turgutlu-Ahmetli-Salihli gidiş dönüş

istikametinde ve D:565 İzmir-İstanbul karayolu güzergâhı Manisa-Saruhanlı-Akhisar-Kırkağaç gidiş dönüş istikametinde kaldırılmasına yönelik ihtar bildirisinde bulunulmuştur.

D:300 İzmir-Ankara Asfaltlı güzergâhı Manisa-Turgutlu-Ahmetli-Salihli gidiş dönüş istikameti ve D:565 İzmir-İstanbul karayolu güzergâhı Manisa-Saruhanlı-Akhisar-Kırkağaç gidiş dönüş istikametinde Karayolları 2. Bölge Müdürlüğü, 23. Şube Şefliği ile entegre yapılan saha tespit ve inceleme çalışmalarımız kapsamında petrol ofisi/ akaryakıt istasyonları başta olmak üzere ışıklı LED tabela reklam uygulamaları bulunan şahıs ve firmalara ilgili mevzuat çerçevesinde kaldırma ve cezai işlem faaliyetleri hakkında bilgilendirme yapılarak, ihtar bildirisinde bulunulmuştur.

Yapılan ihtar ve bilgilendirme çalışmalarına istinaden LED tabela reklam uygulamalarını kaldırmayan akaryakıt istasyonlarına tespit tutanağı düzenlenmiş olup, Karayolları 2. Bölge Müdürlüğü 23. Şube Şefliği tarafından cezai işlem uygulanmıştır. Ayrıca düzenlenen tespit tutanakları Belediyemiz Encümen gündemine alınarak gerekli işlemler tesis edilmiştir. Bu kapsamda söz konusu LED tabela reklam uygulamalarının kaldırılması yönünde petrol ofisi/ akaryakıt istasyonlarına toplamda 82 adet ihtar ve cezai işlem faaliyetinde bulunulmuştur.

Duvar'da Sanat, Şehirde Hayat Projesi

Manisa Büyükşehir Belediyesi, şehir estetiğini geliştirmek ve sanatı kamusal alanlara taşıyarak halkın sanatla daha fazla etkileşim kurmasını sağlamak amacıyla Dokuz Eylül Üniversitesi ile imzalanan protokol kapsamında, Güzel Sanatlar Fakültesi öğrencilerinin katılımına açık bir tasarım yarışması düzenlenmiştir.

Duvar'da Sanat, Şehirde Hayat' projesi kapsamında düzenlenen yarışmada, sanatı ulaşılabilir kılmak ve şehir estetiğine kalıcı bir kimlik kazandırmak hedeflendi. Yarışmaya, 49 projede 62 kişi katılım sağlamıştır.

KIRSAL HİZMETLER DAİRESİ BAŞKANLIĞI

Faaliyet 4.3.3 Gübre, hasat malzemeleri gibi bitkisel üretim malzemesi desteklemesi desteklemeleri yapılması

Akhisar İlçesi Muhtelif Mahallelerde zeytin alanlarında organik madde miktarının artırılması ve toprağa azot fiksasyonu sağlamak üzere yeşil gübreleme demonstrasyonu çalışması kapsamında 700 kg adi fiğ tohumu alımı yapılmıştır.

Kırkağaç İlçesi Gökçukur, Hamidiye, Kocaıksan ve Dualar Mahallelerinde mera alanlarında kullanılmak üzere 18.000 kg şeker gübresi alımı yapılmıştır.

Ülkemiz tarımsal üretiminde işletme ve üretim miktarı olarak küçük aile işletmeleri önemli bir yer tutmaktadır. Büyük çoğunluğunun yaş ortalaması yüksek olan bu gruptaki çiftçilerimizin gelir düzeyleri düşük ve sosyo-ekonomik refah seviyeleri yetersiz durumdadır. Bu grup çiftçiler için üretimde en önemli kısıtlılıkları yüksek maliyet tutan girdi teminidir. Tarımsal üretimde verim artışı önemli olan ve maliyeti nedeniyle küçük çiftçiler tarafından

ihmal edilen girdi kalemini gübre grupları oluşturmaktadır. Bu kapsamda Manisa İli Muhtelif İlçelerde Tarımsal Üretimde Verimliliği Artırmak Amacı ile Meyve Üreticilerine %100 hibeli NPK'lı Sıvı Organomineral Gübre ve Aminoasit Desteği Projesi kapsamında 2025 yılı içerisinde meyve üreticisi olan 1999 kişiye 24.700 lt. NPK'lı sıvı gübre desteği ve 3.432 litre aminoasit verilmiştir.

Faaliyet 4.4.1 Tarımda verimliliği artıracak veri ve bilginin toplanması ve paylaşılması

Manisa İli Gediz Alt Havzaları Arazi Envanteri Projesi ile, Arazi Envanteri Bilgi Sistemi ile Gediz Alt Havzası içinde kalan Manisa ili 17 İlçesinde arazilerinin tarımsal arazi kullanım planlamalarında, Çevre Düzeni Planlarında ve Belediyenin tarımsal projelerinde altlık olarak kullanılmak üzere; 5403 sayılı Toprak Koruma ve Arazi Kullanım Kanunu lejantına göre sınıflandırılması ve haritalanması, tarımsal açıdan mutlak korunacak arazilerin sentez çalışmaları ile belirlenmesi ve haritalanması, çalışmalar için gerekli veri hazırlığı, tasnifi, bütünleştirilmesi, kıymetlendirilmesi, görselleştirilmesi ve paylaşımı planlanmaktadır.

Çalışma sonucunda oluşturulan verilerin şehir-bölge-kırsal alan planlama çalışmalarına yönelik olarak sentezinin yapılması, bu sentez sonucunda mutlak korunacak alanlar, öncelikli olarak korunacak alanlar, tarımsal kullanımı sınırlı alanlar şeklinde sınıfların belirlenmesi hedeflenmektedir. İdarenin elindeki mevcut jeolojik, hidrojeolojik ve diğer verilerinde girilmesi ile başta deprem, orman yangını ve heyelana hassas alanlar olmak üzere afet ve imar planlarına esas sakıncalı alanların belirlenebilmesine olanak sağlanmış olacaktır.

Daire Başkanlığımız tarafından yapılan çalışmalara altlık oluşturacak diğer kamu kurumlarının görev ve sorumluluklarında bulunan bilgi ve belgelerin temini için kolaylık sağlayacak tedbirlerin Manisa Valiliği tarafından alınması talep edilmektedir.

Bu kapsamda; Manisa İli Gediz ve Gördes Alt Havzaları Arazi Envanteri Oluşturulması Projesi (Yunusemre, Şehzadeler, Saruhanlı, Akhisar, Kırkağaç, Soma, Gölarmara ve Gördes) 1.515.000 TL bedel ile tamamlanmıştır.

Manisa İli Yukarı Gediz Alt Havzaları Arazi Envanteri Oluşturulması Projesi (Demirci, Gölarmara, Turgutlu, Ahmetli, Salihli, Sarıgöl, Alaşehir, Kula, Köprübaşı ve Selendi) 2.030.000,00 TL bedel ile ihale edilmiş olup ihale tamamlanmıştır.

Faaliyet 4.3.8 Toprak analizi desteklemeleri yapılması

Manisa Büyükşehir Belediye Meclisi 07/ 01/2025 tarih ve 481499 sayılı kararı Toprak Analizi Desteği Projesi kapsamında Salihli Ziraat Odası Başkanlığının atıl durumda bulunan Toprak Analiz Laboratuvarını aktif hale getirilerek üreticilere uygun fiyatlı toprak analizi imkanı sağlanması amacıyla Salihli Ziraat Odası Başkanlığı ile Ortak Hizmet Projesi 07 / 02 / 2025 tarihinde Protokolü imzalanmıştır. "Ortak Hizmet Projesi" Kapsamında Salihli Ziraat Odası

Başkanlığı ile birlikte Toprak, Su ve Yaprak Analiz Laboratuvarı kurulumu tamamlanmış olup açılışı yapılmıştır.

İşin Maliyeti: 5.000.000,00TL'dir.

KÜLTÜR, SANAT VE SOSYAL İŞLER DAİRESİ BAŞKANLIĞI

Faaliyet 1.1.6 Kent konseyi çalışma grupları ortak çalışmalar

Demokratik ve katılımcı yerel yönetim anlayışını güçlendirmek amacıyla; Türkiye Kent Konseyleri Platformu Toplantısı (Ankara), Türkiye Kent Konseyleri Platformu Toplantısı (Alanya), "Manisa Kent Konseyleri İlçe İstişare Toplantısı (Akhisar), "Nitelikli Üretken Öğretmen Yetiştirme Projesi" Toplantısı (Manisa), Türkiye Eğitim Reformu Çağrı Toplantısı (Manisa), Türkiye Kent Konseyleri Birliği Marmara Çalıştayı, Türkiye Kent Konseyleri Platformu Yürütme Kurulu Toplantısı gibi önemli buluşmalara ev sahipliği yapılmıştır. 13 farklı şehirden Manisa'ya gelen Yürütme Kurulu Başkanları, Yürütme Kurulu Üyeleri ve Genel Sekreterleri ile birlikte katılımcı yönetim anlayışını ve ortak akli büyütme amacıyla bir araya gelinmiştir.

Faaliyet 6.2.6 Online Eğitim Modülleri

Fiziki kurs hizmetlerinden yararlanma imkanı bulunmayan öğrenciler için LGS ve YKS hazırlık süreçlerini desteklemek amacıyla ücretsiz online eğitim hizmeti sunulmaktadır. Bu kapsamda eğitim alan öğrenciler, aylık periyotlarla "Dijidemi Sistemi" üzerinden deneme sınavlarına katılarak gelişimlerini takip edebilmektedir. 2025 yılı içerisinde toplam 1.059 öğrenciye online eğitim desteği sağlanmıştır.

Faaliyet 6.2.9 Kitap Kafe

Manisa'nın köklü kültürel mirasına ve entelektüel birikimine rağmen; şehre ait yazılı, görsel ve dijital kaynakların dağınık halde bulunması ile yerel yazarların eserlerinin tek bir çatı altında toplanamaması "kent hafızası" eksikliğine neden olmaktadır. Bu eksikliğin giderilmesi amacıyla 2025 yılında "Kitap Kafe" faaliyetleri kapsamı genişletilerek; kütüphane hizmetlerinin yanı sıra geçmiş belgelerin korunduğu ve kent belleğinin gelecek nesillere aktarıldığı bir "Bilim Merkezi" modeli tasarlanmıştır.

Söz konusu merkez bünyesinde hazırlık çalışmaları devam etmekte olup Manisa'ya dair nadir eserlerin, tarihi fotoğrafların ve belgelerin dijital ile fiziksel ortamlarda arşivlenmesi; başta Manisalı yazarların eserleri olmak üzere tüm kaynakların koleksiyona dahil edilerek tanıtılması amaçlanmaktadır. Ayrıca, kütüphane hizmetlerinin fiziki mekanla sınırlı kalmaması adına, 17 ilçedeki tüm vatandaşların mobil cihazlar üzerinden erişim sağlayabileceği bir "Dijital Kent Kitaplığı" altyapısı planlanmaktadır.

Faaliyet 7.3.3 Çocuk Hakları Farkındalık Oluşturma ve Eğitim Çalışmaları

Çocuk hakları farkındalık faaliyetleri kapsamında; 20 Kasım Dünya Çocuk Hakları Günü'nde düzenlenen etkinlikler, yaklaşık 1.450 öğrenci ve velinin katılımıyla gerçekleştirilmiştir.

Çocukların gelişimine katkı sağlamak amacıyla düzenlenen etkinliklere 2025 yılında da devam edilmiştir. Dünya Çocuk Hakları Günü dolayısıyla 1.450 öğrenci ve velinin katılımıyla etkinlik düzenlenmiştir. Etkinlikte ritim, kukla, sokak drama, sihirli kağıt, maske boyama gibi çeşitli atölyeler kurularak, çocukların hayal dünyasının gelişmesine destek verilmiştir.

Atatürk Kent Parkı'nda düzenlenen etkinlikte çocukların haklarını öğrenmesi amacıyla çeşitli aktiviteler, 'Bu Dünya Bizim Yarınlarımız' sloganıyla farkındalık yürüyüşü düzenlenmiştir.

Faaliyet 9.3.5 Manisa İçin Turizm

Özellikle kadın ve çocuklara yönelik sosyal, kültürel ve tarih bilincini güçlendirmeyi amaçlayan şehir içi ve şehir dışı gezi programları başarıyla gerçekleştirilmiştir. Bu kapsamda yürütülen çalışmalar şunlardır:

Şehir içi tanıtım: Manisa'nın tarihî, kültürel ve doğal değerlerini tanıtmak amacıyla "Adım Adım Manisa" ve "Adım Adım Salihli" projeleri düzenlenmiş, katılımcılara kentin mirası profesyonel rehberler eşliğinde tanıtılmıştır.

Şehir Dışı Kültür Gezileri: "Sasalı Doğal Yaşam Parkı ve Körfez", "Alaşehir-Kula" ve "Akhisar-Soma" güzergahlarını kapsayan programlar ile katılımcıların bölge değerlerini yerinde görmeleri sağlanmıştır.

Kurumsal İş Birliği: Dernek, kamu kurumu ve çeşitli kuruluşlardan gelen özel talepler doğrultusunda organizasyonlar planlanarak sosyal etkileşim desteklenmiştir.

Düzenlenen bu programlar aracılığıyla toplam 11.401 vatandaşımızın sosyal yaşama katılımı ve kültürel etkileşimi artırılmıştır.

Aynı zamanda Milli Tarih bilincini diri tutmak amacıyla yürütülen müzecilik faaliyetleri kapsamında önemli sayılara ulaşılmıştır

Çanakkale Şehitleri Anıtı ve Atatürk Sergisi: Yıl boyunca ziyarete açık tutulan sergiye; öğrenci ve vatandaşlardan oluşan toplam 18.003 ziyaretçi ağırlanmış, ziyaretçilere kapsamlı rehberlik hizmeti sunulmuştur.

Manisa Kurtuluş Müzesi: 29 Ekim 2025 tarihinde açılışı gerçekleştirilen müze kapsamında, Milli Mücadele dönemine ait tarihi süreçlerin tanıtımı yapılmış ve açılış döneminde 3.626 ziyaretçiye hizmet verilmiştir.

MEZARLIKLAR DAİRESİ BAŞKANLIĞI

Faaliyet 8.4.1 Yeni mezarlık alanlarının açılması

İlimizde mezarlık kapasitesini artırmak ve yeni defin alanları oluşturmak amacıyla yürütülen çalışmalar aşağıdaki gibidir;

a) Manisa Merkez Kırtık Mezarlığı Kapasite Artırım Çalışmaları

Manisa Merkez Kırtık Mezarlığı'nda defin alanlarının azalması sebebiyle mevcut sahalarda detaylı inceleme ve değerlendirmeler yapılmıştır. Bu çalışmalar kapsamında, ihtiyaç doğrultusunda geniş yollar daraltılmış, mevcut parasız defin alanları ile bebek mezarlıklarındaki ara yollar düzenlenerek yeni defin sahaları açılmıştır. Atıl durumda bulunan boş alanların da defin işlemine uygun hale getirilmesiyle kapasite artırımını sağlanmış olup, bölgedeki teknik çalışmalar aktif olarak devam etmektedir.

b) Manisa Merkez Yağcılar Yeni Mezarlık Alanı Açılması

Manisa Merkez Kırtık Mezarlığı'ndaki defin alanlarının yetersizliği nedeniyle Yunussemre ilçesi Yağcılar Mahallesi'nde yeni bir mezarlık alanı oluşturulması için çalışmalara başlanmıştır. 2018 yılında başlatılan süreç kapsamında, yaklaşık 985.014 m²'lik orman vasıflı alanın uygunluğu tespit edilmiş ve bu alanın 284.068 m²'lik birinci etabı için İzmir Orman Bölge Müdürlüğü'nden 49 yıllığına tahsis alınarak 21 Ekim 2019'da saha teslimi gerçekleştirilmiştir. İmar planları 2020 yılında onaylanan projenin uygulama projeleri için 4 Haziran 2025'te yer teslimi yapılmış olup, projelerin 2026'da tamamlanmasının ardından 2026 yılı içerisinde yapım ihalesine çıkılması planlanmaktadır.

Toplam 104.000 m² alan üzerinde kurgulanan Yağcılar Mezarlığı projesi, 6.728 birim kapasiteli asri mezarlık alanı, 610 m²'lik şehitlik, tören alanı, taziye avlusu, mescit ve idari binalar ile geniş teknik depo alanlarını içermektedir. Mimari tasarımında brüt beton ve ateş tuğlası dokusuyla dikkat çeken taziye avlusu, çınar ağacı gölgesinde ziyaretçilere ruhsal dinginlik sunacak bir mekan olarak kurgulanmıştır. Ayrıca, proje alanının batısında yer alan ve sit alanı olarak korunan tarihi eski Yağcılar Mezarlığı'na yönelik herhangi bir müdahalede bulunulmadan mevcut doku korunmuştur.

c) Kırtık 3. Etap Aile Mezarlığı

Kırtık Mezarlığı içerisinde yer alan 2. Etap aile mezarlık alanının dolması sebebiyle, kapasite artırımını sağlamak amacıyla 3. Etap aile mezarlık alanı için projelendirme çalışmaları tamamlanmıştır. Bu kapsamda toplamda 300 adet yeni defin alanı planlanmış olup, gerekli çevre duvarı imalatının ardından alanda dolgu çalışmalarına başlanması hedeflenmektedir.

d) Kırtık Asri Mezarlığı Peyzaj Projesi

Kırtık Asri Mezarlığı duvarı peyzaj avan projesi tamamlanmıştır. Mezarlık alanlarında düzenli ve sıralı gömü yapılabilmesi için parselasyon çalışmaları yapılmıştır.

e) *Akhisar Merkez Mezarlık Alanı*

Akhisar ilçesi merkez mezarlık alanında defin kapasitesinin azalması nedeniyle, mülkiyeti belediyemize ait olan 31.416,48 m²'lik sahada tesviye çalışmaları tamamlanmıştır. Toplam 4.114 defin kapasitesine sahip olan yeni mezarlık alanının avan projesi hazırlanmış olup, gerekli çevre duvarı imalatının ardından projenin zemine uygulanması hedeflenmektedir. Bu süreçlerin tamamlanmasıyla birlikte, alanın 2026 yılı içerisinde defin işlemlerine açılması planlanmaktadır.

Yürütülen planlama ve genişletme çalışmaları neticesinde, 2025 yılı içerisinde toplam 159.309 m² yeni mezarlık alanı hizmete kazandırılmıştır.

Aynı zamanda faaliyet kapsamında kamulaştırma işlemleri yürütülmüş olup Manisa İli Kula İlçesi Gökçeören Mahallesi 158 ada 2 parsel için kamulaştırma süreci devam etmektedir.

Saruhanlı İlçesi Hatipler Mahallesi 955 (Yeni 233 ada 13 parsel) parselde kayıtlı mülkiyet için kamulaştırma süreci başlatılmış olup parsel maliki uzlaşma toplantıları gerçekleştirilmiş ve uzlaşmaya varılan parseller için tescil işlemleri gerçekleştirilmiştir.

Salihli İlçesi Kelli Mahallesi 109 ada 29 parselde kayıtlı taşınmazın bir kısmının aktif mezarlık alanı olarak kullanıldığı kullanılan kısmının kamulaştırması talep edilmiştir. Parsel malikleri ile uzlaşma toplantısı gerçekleştirilmiş toplantı sonucunda taleplerini bedelsiz olarak kamulaştırma olarak değiştirilmiştir. Bedelsiz kamulaştırma için işlemler devam etmektedir.

Kula İlçesi Narıncalı Bitrak Mahallesi 145 Ada 77 Parsel Mezarlık Kamulaştırılması için 145 ada 77 nolu parsel kadastro kontrolleri sonucunda ifraz edilmiştir. İfraz sonucu mezarlık olarak kullanılacak alan 145 ada 100 nolu parsel olarak 22/10/2025 tarihinde Büyükşehir Belediyemiz adına tapu tescili yapılmıştır.

Kula İlçesi Gölbaşı Mahallesi 120 Ada 47 Parsel Mezarlık Kamulaştırılması için 120 ada 47 nolu parsel kadastro kontrolleri sonucunda ifraz edilmiştir. İfraz sonucu mezarlık olarak kullanılacak alan 120 ada 47 nolu parsel olarak 22/10/2025 tarihinde Büyükşehir Belediyemiz adına tapu tescili yapılmıştır.

Kula İlçesi Çarıkbali Mahallesi 152 Ada 2 Parsel Mezarlık Kamulaştırılması için 152 ada 2 nolu parsel kadastro kontrolleri sonucunda ifraz edilmiştir. İfraz sonucu mezarlık olarak kullanılacak alan 152 ada 9 nolu parsel olarak 21/10/2025 tarihinde Büyükşehir Belediyemiz adına tapu tescili yapılmıştır.

Kırkağaç İlçesi Memiş Mahallesi 241 Ada 2 Parsel ve 253 Ada 19 Parselin Mezarlık Kamulaştırılması için uzlaşma toplantısı sonucunda uzlaşma sağlanmış ve her iki parselin 25.12.2025 tarihinde Belediyemiz adına tapu tescili gerçekleştirilmiştir.

Faaliyet 8.4.2 Mevcut mezarlıkların bakım onarımının yapılması

İlimiz genelindeki 1.648 mahalle mezarlığında mevsim şartlarına uygun olarak budama, yabancı ot temizliği ve mıntika temizliği çalışmaları düzenli olarak yapılmıştır. Muhtarlardan gelen talepler ve yatırım programı doğrultusunda, 2025 yılında 62 adet mezarlık çevre duvarının tadilatı tamamlanmış, ihtiyaç duyulan alanlara personelimizce 67.794 m² kilit parke taşı döşenmiştir. Ayrıca mezarlık güvenliği ve düzeni kapsamında 31 adet yeni kapı montajı yapılmış ve 28 mahalle mezarlığında kapı tadilatları gerçekleştirilmiştir. Vatandaşlarımızın ibadetlerini kolaylaştırmak amacıyla da aciliyet durumuna göre 12 adet musalla taşının yapımı tamamlanmıştır.

Turgutlu, Kula ve Alaşehir ilçelerimizde yerel gelenek ve göreneklerin devam ettirilmesi amacıyla lahit mezar uygulamalarına devam edilmektedir. Sosyal sorumluluk ve vefa borcu kapsamında; Soma Maden Şehitliği'nde yıl boyunca gerekli tüm bakım, onarım ve mevsime uygun çiçeklendirme çalışmaları titizlikle sürdürülmüştür. Şehitlik Yönetmeliği çerçevesinde 17 ilçe genelindeki tüm şehit mezarlarının temizlik ve çiçeklendirilmesi personelimizce yerine getirilmiştir. Ayrıca Manisa Valiliği ile imzalanan protokol doğrultusunda, Şehzadeler ilçesindeki Garnizon Şehitliği'nin günlük temizlik ve kabir üstü bakım hizmetleri düzenli olarak yürütülmektedir.

Faaliyet 8.4.4 Defin ve taziye hizmetleri

“Yalnız değilsiniz, yanımızdayız” sloganıyla yürütülen taziye hizmetleri kapsamında, 2025 yılında da il genelindeki cenaze yakınlarına Büyükşehir Belediye Başkanımız Sayın Besim Dutlulu'nun başsağlığı dilekleri ve taziye mesajları iletilmiştir. Manisa'da vefat eden vatandaşların cenazelerinin istedikleri illere kısa sürede, zahmetsizce ulaştırılması amacıyla Türk Hava Yolları ile 2015 yılında imzalanan protokol, 2025 yılı için de yenilenmiştir. Bu hizmet aracılığıyla 2025 yılı içerisinde 168 adet cenazenin hava kargo yolu ile nakli sağlanmıştır.

Aynı dönemde, belediyemize ait cenaze nakil araçları ile 864 adet il dışı nakil işlemi gerçekleştirilmiştir. 2025 yılında belediyemiz mezarlıklarına toplam 11.879 adet cenaze defni yapılmış; bu süreçte belediyemizin sunduğu cenaze hizmetlerinden ücretsiz olarak faydalanan kişi sayısı 12.167 olmuştur. Manisa il merkezi ve ilçelerimizde yer alan gasilhane hizmet binalarımız ile vatandaşlarımıza kesintisiz hizmet sunulmaya devam edilmektedir.

Belediyemize ait marangoz atölyemizde defin işlemlerinde kullanılan mezar tahtası imalatları yapılmaktadır. Haftalık düzenli olarak 200 cenazelik mezar tahtası kesim ve paketleme çalışması ekiplerimizce yapılmaktadır.

Manisa il merkezi ve ilçelerimizde yer alan gasilhane hizmet binalarımız ile vatandaşlarımıza kesintisiz hizmet sunulmaya devam edilmektedir. Bu kapsamda; 11 ilçemizde bulunan Gasilhane Hizmet Binalarının Genel Tadilat İşi ihalesi gerçekleştirilmiş olup 11.09.2025 tarihinde yüklenici ile sözleşme imzalanmıştır. sözleşme bedeli 3.898.052,92 TL (KDV Dahil) dir.

SAĞLIK VE SOSYAL HİZMETLER DAİRESİ BAŞKANLIĞI

Faaliyet 6.1.h Sosyal Destek Programları -Şehit Yakınları ve Gaziler

Manisa Büyükşehir Belediyesi olarak, vatanımız için fedakarlıkta bulunan şehitlerimizin emanetleri olan yakınlarına ve kahraman gazilerimize yönelik hürmet ve minnet borcumuzu, kapsamlı bir hizmet ağıyla yerine getiriyoruz. Bu çerçevede; şehit yakını ve gazilerimize düzenli periyotlarla gerçekleştirilen ziyaretlerin yanı sıra psikolojik destek, derneklerle koordinasyon, şehitliklerin bakım ve onarımı gibi hizmetler aralıksız sürdürülmektedir. Ayrıca, ailelerimizin talepleri doğrultusunda şehitlerimizin sene-i devirlerinde yemek organizasyonları düzenlenmekte, anma günlerine özel gezi ve etkinlikler gerçekleştirilmekte, şehit ve gazi çocuklarımıza eğitim destekleri ile ihtiyaç analizine göre aynı yardımlar ulaştırılmaktadır. Sosyal belediyecilik anlayışımızın en kıymetli başlıklarından biri olan bu çalışmalar kapsamında, 2025 yılında toplam bin 162 şehit yakını ve gazimiz ziyaret edilerek çeşitli faaliyetlerle yanlarında olunmuştur.

Faaliyet 7.3.4 Ebeveyn Eğitimleri

Anne adaylarımızın fiziksel ve ruhsal sağlığını desteklemek amacıyla yürütülen çalışmalar başarıyla sürdürülmektedir. Bu çerçevede, her ay ortalama 60 gebe vatandaşımıza yönelik doğum öncesi bilinçlendirme eğitimleri ve hamile yogası hizmeti sağlanmıştır. Bu eğitimlerle anne adaylarımızın sağlıklı bir hamilelik ve doğum süreci geçirmeleri amaçlanırken, bilinçli nesillerin yetişmesi noktasında da toplumsal sağlığa katkı sunulmaktadır.

Faaliyet 8.1.3 Emekli Kafe

Emekli vatandaşlarımızın vakit geçirebilmesi ve kültürel etkinliklere katılıp sosyalleşebilecekleri alanlar oluşturmak amacıyla Emekli Kafe Tadilatı Yapım İş'i gerçekleştirilmiştir. 03.11.2025 tarihinde sözleşmesi imzalanan yapım işinin sözleşme bedeli 8.093.727,96 TL (KDV Dahil) dir.

Faaliyet 8.4.8 Evde Bakım Hizmetleri

Yaşlı, engelli, şehit ve gazi aileleri ile özel gereksinimli bireylerin yaşamlarını daha rahat ve güvenli bir ortamda sürdürebilmelerini sağlamak amacıyla yürütülen "Evde Bakım Hizmeti", bütüncül bir yaklaşımla ücretsiz olarak sunulmaktadır. Bu kapsamlı hizmet çatısı altında uzman ekiplerimiz; tıbbi müdahaleden kişisel hijyene, psikolojik destekten diyetisyen ve fizik tedaviye kadar geniş bir yelpazede vatandaşlarımızın yanındadır. 2025 yılında gerçekleştirilen faaliyetler kapsamında; 640 hemşirelik, 541 fizyoterapi, 199 diyetisyen, 196 psikolog, 105 kuaför ve 66 kişisel bakım hizmeti olmak üzere toplamda binlerce dokunuşla ihtiyaç sahibi vatandaşlarımızın yaşam kalitesi artırılmıştır.

Söz konusu hizmetlerin daha kaliteli bir şekilde yürütülebilmesi amacıyla Aile Sağlığı Merkezi Tadilatı Yapım İş'i ihalesi gerçekleştirilmiş olup 14.10.2025 tarihinde yüklenici firma ile KDV Dahil 4.913.133,60 TL bedel üzerinde sözleşme imzalanmıştır.

Faaliyet 8.4.10 Hasta Nakil ve Ambulans Hizmetleri

Hastanede tedavi gören, taburcu olan veya rutin kontrollerine gitmesi gereken yatağa bağımlı ve hareket kısıtlılığı bulunan vatandaşlarımıza yönelik "Hasta Nakil Hizmeti" sürdürülmektedir. Engelli ve yaşlı bireylerin sağlık kurumlarına güvenli bir şekilde

ulařtırılmasını sađlayan bu hizmet kapsamında, Manisa il sınırları ierisindeki nakiller ücretsiz olarak gerekleřtirilmekte; il dıřı nakillerde ise kilometre bařına 25,00 TL gibi sembolik bir ücretle profesyonel tařıma desteđi sunulmaktadır. Sosyal belediyeilik anlayıřımızın bir parası olan bu ulařım desteđiyle, 2025 yılında toplam 1.280 hasta nakli gvenli bir řekilde gerekleřtirilerek vatandařlarımızın sađlık hizmetlerine eriřimi kolaylařtırılmıřtır.

3.B.4 PERFORMANS SONUÇLARININ DEĞERLENDİRİLMESİ

Tablo 87. İdare Performans Tablosu

PERFORMANS HEDEFİ	FAALİYETLER		BÜTÇE İÇİ		GERÇEKLEŞME	
			TL	%	TL	%
PH 1. Manisa ve belediyeye ait kaynakların etkin, etkili, ekonomik ve verimli kullanımı sağlanacaktır.	TOPLAM		188.530.000	1,30%	79.178.700	0,55%
	F.1.2.2	Katılımcı bütçe	0,00	0,00%	0,00	0,00%
	F.1.2.4.	Muhtarlar ile yürütülen faaliyet ve projeler	1.800.000,00	0,01%	0,00	0,00%
	F.1.4.2	Manisa için dijital katılım uygulaması (Manisa'm yönetişim)	4.500.000,00	0,03%	3.614.690,00	0,02%
	F.1.2.10	Belediye hakkında doğru, güvenilir bilginin üretimi	57.000.000,00	0,39%	29.857.790,00	0,21%
	F.1.2.9	Vatandaş kartesi ve mali durum beyanı	3.000.000,00	0,02%	0,00	0,00%
	F.1.2.11.	Halkla İlişkiler	51.000.000,00	0,35%	12.538.580,00	0,09%
	F.1.3.1	Büyükşehir yalın yönetim modelinin oluşturulması	4.000.000,00	0,03%	0,00	0,00%
	F.1.3.2	Yönetim ve hizmet süreçlerinin standartlarının belgelendirilmesi	3.000.000,00	0,02%	576.000,00	0,00%
	F.1.3.4	e- Belediye, Yönetim bilgi sistemi ve karar destek yapısının dijitalleştirilmesi	27.350.000,00	0,19%	3.569.112,00	0,02%
	F.1.4.14	Kent Bilgi Sistemi	2.250.000,00	0,02%	934.320,00	0,01%
	F.1.4.10	Kablosuz Ağ Erişim Alanlarının Yaygınlaştırılması	15.000.000,00	0,10%	0,00	0,00%

	F.1.4.12	Yazılımsal ve Donanımsal Teknik Altyapının geliştirilmesi	8.500.000,00	0,06%	27.363.015,00	0,19%
	F.1.5.2	Aidiyet ve motivasyon programları	200.000,00	0,00%	0,00	0,00%
	F.1.5.3	İş sağlığı ve güvenliği	10.930.000,00	0,08%	725.192,00	0,00%
	TOPLAM		75.761.000,00	0,52%	5.884.309,00	0,04%
PH2. Manisa imar uygulamalarının usul ve esasları tanımlanacak, sürdürülebilir ve dijital imar uygulamaları yaygınlaştırılacaktır.	F.2.1.2	Manisa İmar Yönetmeliğinin hazırlanması	0,00	0,00%	0,00	0,00%
	F.2.1.5	Manisa ilinin 1/5000 ölçekli nazım imar planı ve koruma amaçlı imar planlarının hazırlanması ve revizyonlarının yapılması	68.261.000,00	0,47%	1.545.000,00	0,01%
	F.2.1.6	Planların dijitalleştirilmesi	5.000.000,00	0,03%	0,00	0,00%
	F.2.1.4	Mevcut yapı stoğunun risk analizinin yapılması ve kentsel dönüşüm alanlarının ilanı	0,00	0,00%	3.915.709,00	0,03%
	F.2.3.1	Kentsel yenileme ve afet dönüşüm projeleri	2.500.000,00	0,02%	423.600,00	0,00%
	TOPLAM		631.710.000,00	4,35%	37.518.074,00	0,26%
PH3. Manisa Afet Yönetim ve Acil Durum Müdahale Sistemi oluşturulacak kurumsal kabiliyet geliştirilecektir.	F.2.2.1	Afet koordinasyon ve lojistik merkezi	38.720.000,00	0,27%	13.291.022,00	0,09%
	F.2.2.7	Toplumsal farkındalık ve eğitim programları	250.000,00	0,00%	0,00	0,00%

	F.2.2.3	Afet ve acil durum odaklı risk analiz çalışmaları	50.000.000,00	0,34%	0,00	0,00%
	F.2.2.6	Riskli yapı ve altyapı yenileme çalışmaları	800.000,00	0,01%	0,00	0,00%
	F.2.2.10	Yangın ve itfaiyecilik hizmetleri	511.940.000,00	3,52%	22.225.452,00	0,15%
	F.2.2.4	Jeolojik etüt ve zemin analizleri	30.000.000,00	0,21%	2.001.600,00	0,01%
	TOPLAM		994.730.000,00	6,85%	127.067.553,00	0,87%
PH4. Kişi başına düşen yeşil alan oranı ve yeşil alan hizmet kalitesi geliştirilecektir.	F.2.4.1	Kentsel tasarım rehberinin hazırlanması	30.000,00	0,00%	0,00	0,00%
	F.2.4.2	Mevcut park, bahçe, orman, ağaçlık vb. açık yeşil alanların temizlik, bakım ve yaşatmaları	106.300.000,00	0,73%	62.287.824,00	0,43%
	F.2.4.4	Yeni park, bahçe, orman, ağaçlık, meydan vb. açık yeşil alanların yapımı	20.400.000,00	0,14%	64.779.730,00	0,45%
	F.2.4.9	Kentsel tasarım ve yapı projeleri	868.000.000,00	5,98%	0,00	0,00%
	TOPLAM		660.000.000,00	4,54%	710.996.392,00	4,90%
PH5. Toplu taşıma sistemi yapılandırılacak hizmet kalitesi geliştirilecektir.	F.3.1.4	Ulaşım master planı	60.000.000,00	0,41%	0,00	0,00%
	F.3.1.5	Toplu taşıma sistemi ruhsatlandırma ve denetleme hizmetleri	0,00	0,00%	0,00	0,00%

	F.3.1.6	Toplu taşıma sistemi araç parkının yenilenmesi	600.000.000,00	4,13%	710.996.392,00	4,90%
	TOPLAM		2.225.550.000,00	15,32%	1.797.716.953,00	12,38%
PH6. Ulaşım alt ve üst yapı tesisleri üreticek, güvenli araç ve yaya trafiği sağlanacaktır.	F.3.2.1	Kent içleri ve kırsal yol üretimleri	2.192.200.000,00	15,09%	1.729.982.080,00	11,91%
	F.3.3.2	Yaya yolları ve yayalaştırma alanları		0,00%		0,00%
	F.3.2.3	Ulaşım ve trafik üst yapı tesisleri (kavşak, köprü, alt geçit vb)		0,00%		0,00%
	F.3.2.6	Sinyalizasyon ve akıllı trafik izleme ve müdahale sistemi	350.000,00	0,00%	1.209.440,00	0,01%
	F.3.2.8	Yatay ve düşey işaretlemeler ve trafik düzenleyici faaliyetler	33.000.000,00	0,23%	66.525.432,00	0,46%
	F.3.2.11	Denetleme ve kontrol faaliyetleri	0,00	0,00%	0,00	0,00%
	TOPLAM		251.250.000,00	1,73%	114.102.148,00	0,79%
PH7. Hayvansal ve bitkisel üretimde ekonomik değer yaratacak, çiftçi dostu uygulama ve destekler arttırılacaktır.	F.4.1.1	Kapalı sistem tarımsal sulama tesisleri yapımı	10.000.000,00	0,07%	7.878.740,00	0,05%
	F.4.1.2	Taral doldurma tesisleri yapımı	4.000.000,00	0,03%	4.045.788,00	0,03%
	F.4.1.3	Tarımsal sulama havuzları ve su depoları yapımı	22.250.000,00	0,15%	18.123.952,00	0,12%
	F.4.1.4	Tarımsal sulama amaçlı sondaj yapımı	20.000.000,00	0,14%	33.607.253,00	0,23%
	F.4.1.5	Tarımsal amaçlı küçük ölçekli sulama göleti yapımı	6.000.000,00	0,04%	605.363,00	0,00%

	F.4.2.3	Hayvancılıkla uğraşan çiftçilere girdi desteklemeleri yapılması	38.000.000,00	0,26%	1.070.111,00	0,01%
	F.4.2.6	Süt soğutma tanklarının tedarik edilmesi	2.500.000,00	0,02%	7.606.500,00	0,05%
	F.4.2.7	Hayvan Üretiminden kaynaklanan toprak, su vb çevre risklerinin önlenmesi için Tek Dam uygulamasının yaygınlaştırılması,	30.000.000,00	0,21%	0,00	0,00%
	F.4.3.1	Fidan, fide, tohum gibi bitkisel çoğaltım materyali desteklemeleri yapılması	42.500.000,00	0,29%	32.214.363,00	0,22%
	F.4.3.4	Makina ekipman desteklemeleri yapılması	40.000.000,00	0,28%	1.111.800,00	0,01%
	F.4.2.9	Arıcılık Faaliyetleri	3.000.000,00	0,02%	7.838.277,00	0,05%
	F.4.3.9	Sera Hizmetleri ve üretimleri	33.000.000,00	0,23%	0,00	0,00%
	TOPLAM		462.162.000,00	3,18%	514.900.538,00	3,54%
PH8. Çevresel kirlilik ve iklim değişikliği etkilerini en aza indirecek uygulamalar yaygınlaştırılacaktır.	F.5.2.1	Düzensiz depolama alanlarının rehabilte edilmesi	21.500.000,00	0,15%	20.210,00	0,00%
	F.5.3.3	Manisa iklim değişikliği eylem planı	0,00	0,00%	0,00	0,00%
	F.5.3.4	Başkanlar sözleşmesi	0,00	0,00%	0,00	0,00%
	F.5.3.6	Stratejik gürültü haritası ve gürültü eylem planı	6.000.000,00	0,04%	0,00	0,00%
	F.5.3.7	Yeşil şehir eylem planı	5.000.000,00	0,03%	2.348.100,00	0,02%

	F.5.4.1	Hafriyat sahalarının işletilmesi ve yeni alanların oluşturulması	4.700.000,00	0,03%	1.755.934,00	0,01%
	F.5.1.9	Enerji verimliliği uygulamaları	5.000.000,00	0,03%	50.742.080,00	0,35%
	F.5.1.8	Merkezi ısıtma sistemleri	148.712.000,00	1,02%	144.681.793,00	1,00%
	F.5.2.9	Katı Atık Yönetimi	271.250.000,00	1,87%	315.352.420,00	2,17%
	TOPLAM		452.900.000,00	3,12%	158.966.275,00	1,09%
PH9. Sosyal destek programları yaygınlaştırılacaktır.	F.6.1.4	Aşevi	200.000.000,00	1,38%	75.916.710,00	0,52%
	F.6.1.5	Sosyal destek programları	230.800.000,00	1,59%	76.389.267,00	0,53%
	F.6.1.3	Kent lokantası	22.100.000,00	0,15%	6.660.298,00	0,05%
	TOPLAM		150.900.000,00	1,04%	195.386.943,00	1,35%
PH10. Yerel eğitim hizmetlerine erişim kolaylaştırılacak ve yaygınlaştırılacaktır.	F.6.2.1	Kreş hizmetleri	15.900.000,00	0,11%	1.579.822,00	0,01%
	F.6.2.2	Eğitim Desteği	10.850.000,00	0,07%	20.558.890,00	0,14%
	F.6.2.3	Çamaşırhane	1.150.000,00	0,01%	0,00	0,00%
	F.6.2.5	MABEM	123.000.000,00	0,85%	173.248.231,00	1,19%
	TOPLAM		54.700.000,00	0,38%	69.961.791,00	0,48%
PH11. Yerel amatör spor kulüpleri ve sporcu destekleri arttırılacaktır.	F.6.3.1	Amatör spor kulüpleri ile ortak yürütülen çalışmalar	53.500.000,00	0,37%	63.885.332,00	0,44%

	F.6.3.7	Okullara spor malzemesi desteđi	1.200.000,00	0,01%	6.076.459,00	0,04%
	TOPLAM		127.500.000,00	0,88%	292.717,00	0,00%
PH12. Toplumsal cinsiyet eřitliđi Manisa Eylem Planı ve farkındalık geliřtirme programı yapılacaktır.	F.7.1.1	Yerel eřitlik eylem planı	0,00	0,00%	0,00	0,00%
	F.7.1.2	Kırılgan gruplarla ortak hizmet ve faaliyetler	0,00	0,00%	0,00	0,00%
	F.7.1.3	Toplumsal farkındalık oluřturma ve bilgilendirme faaliyetleri	0,00	0,00%	32.000,00	0,00%
	F.7.1.4	Belediye hizmetlerinin toplumsal cinsiyet eřitlik ilkesi yeniden dzenlenmesi	0,00	0,00%	0,00	0,00%
	F.7.1.6	Kadın danıřma ve dayanıřma hizmetleri	0,00	0,00%	0,00	0,00%
	F.7.1.7	Kadın kiřisel ve meslek, beceri kazandırma eđitimi	127.500.000,00	0,88%	260.717,00	0,00%
	TOPLAM		19.600.000,00	0,13%	138.773.565,00	0,96%
PH13. Gen girişimcilerin mesleki, bireysel, finansal ve teknolojik yetkinliklerini geliřtirecek, mentörlük sađlayacak bir girişimcilik ekosistemi oluřturulacaktır.	F.7.2.1	Genlik merkezleri	1.800.000,00	0,01%	77.730.929,00	0,54%
	F.7.3.1	ocuk kltr ve sanat merkezleri	17.800.000,00	0,12%	61.042.636,00	0,42%
	TOPLAM		4.465.000,00	0,03%	15.222.474,00	0,10%
PH14. Kentsel evrenin ve belediye hizmetlerinin herkes iin eriřilebilir olması sađlanacaktır.	F.7.4.1	Engelli sosyal yardımlar	4.465.000,00	0,03%	15.222.474,00	0,10%
	TOPLAM		5.000.000,00	0,03%	113.721,00	0,00%
PH15. Yařlı Dostu Mansia yapısı oluřturulacaktır.	F.8.1.4	Yařlı dostu Manisa	0,00	0,00%	0,00	0,00%
	F.8.1.2	Gndz bakım kamps	5.000.000,00	0,03%	113.721,00	0,00%
	TOPLAM		51.910.000,00	0,36%	66.997.716,00	0,46%

PH16. Hayvanların yaşam haklarının korunması ve temel sağlık ve bakım hizmetlerinin yaygınlaştırılması sağlanacaktır.	F.8.2.2	Geçici bakım ve Rehabilitasyon merkezi	47.910.000,00	0,33%	54.727.744,00	0,38%
	F.8.2.3	Hayvan aşılama, bakım ve tedavi hizmetleri	4.000.000,00	0,03%	12.269.972,00	0,08%
TOPLAM			254.280.000,00	1,75%	239.812.735,00	1,65%
PH17. Herkes için sağlıklı beslenme ve gıdaya erişim imkanları kolaylaştırılacaktır.	F.8.3.1	Hallerin yönetilmesi ve denetlenmesi	0,00	0,00%	235.761.663,00	1,62%
	F.8.3.4	Pazarlar, denetim ve kontrol sistemleri	0,00	0,00%	0,00	0,00%
	F.8.3.6	Özel beslenme ve gıda destekleri	253.800.000,00	1,75%	3.672.414,00	0,03%
	F.8.3.3.	Mezbahaların yönetimi	480.000,00	0,00%	378.658,00	0,00%
TOPLAM			215.350.000,00	1,48%	120.738.732,00	0,83%
PH18. Kültür ve sanat etkinlikleri çeşitlendirilecek ve yaygınlaştırılacaktır.	F.9.1.3	Sahne Sanatları	165.350.000,00	1,14%	46.493.548,00	0,32%
	F.9.1.4	Kültür Sanat Yayınları	3.000.000,00	0,02%	4.618.776,00	0,03%
	F.9.1.5	Ulusal ve Uluslararası Festival ve Fuarlar	30.000.000,00	0,21%	50.355.608,00	0,35%
	F.9.1.7	Gençlik Kültür Sanat Etkinlikleri	17.000.000,00	0,12%	19.270.800,00	0,13%
TOPLAM			335.786.000,00	2,31%	83.858.530,00	0,58%
PH19. Somut ve somut olmayan kültürel mirasın korunması ve yaşatılması sağlanacaktır.	F.9.2.3	Tarihi mirasın korunmasına yönelik tescilli yapıların rölöve, restitüsyon ve restorasyon projelerinin hazırlanması	80.786.000,00	0,56%	9.923.953,00	0,07%
	F.9.3.2	Ulusal ve uluslararası tanıtım ve kampanyalar	80.000.000,00	0,55%	33.830.366,00	0,23%

	F.9.1.9.	Kültür Sanat Yapıları	25.000.000,00	0,17%	40.104.211,00	0,28%
	F.9.2.4.	Sit alanlarında sokak sağlıklılaştırma projelerinin hazırlanması	150.000.000,00	1,03%	0,00	0,00%
PERFORMANS HEDEFLERİ FAALİYET MALİYETLERİ TOPLAMI			7.181.934.000,00	49%	4.477.489.865,00	37%
STRTEJİK PLAN HEDEFLERİ FAALİYET MALİYETLERİ TOPLAMI			0,00	0%	235.608.730,00	2%
GENEL YÖNETİM GİDERLERİ			7.342.964.000,00	51%	7.357.301.019,00	61%
DİĞER İDARELERE TRANSFER EDİLECEK KAYNAKLAR TOPLAMI			0,00	0%	0,00	0%
GENEL TOPLAM			14.524.898.000,00	100%	12.070.399.613,00	100%

3.B.4.i Performans Sonuçlarının Tablosu ve Değerlendirilmesi

Performans Sonuçları Tablosu 1. Amaç 1 Hedef 1

STRATEJİK AMAÇ 1. DEMOKRATİK VE ETKİN YÖNETİMDE AKILLI MANİSA MODELİNİ OLUŞTURMAK						
STRATEJİK HEDEF 1.1. Şeffaf ve hesap verebilir, çağdaş bir yönetim kültürü ile mali disiplin oluşturulacaktır.						
PERFORMANS HEDEFİ Manisa ve belediyeye ait kaynakların etkin, etkili, ekonomik ve verimli kullanımı sağlanacaktır.						
Performans Göstergeleri	Ölçü Birimi	2024 Gerçekleşen	2025 Hedef	2025 Gerçekleşen	Başarı Durumu	Sapma Nedeninin Açıklanması
P.G.1.1.1 Gelir bütçesi gerçekleştirme oranı	%	80	80	100,31	Hedef Üstü	-
P.G.1.1.2 Gider bütçesi gerçekleştirme oranı	%	80	80	75,28	Başarılı	-
P.G.1.1.3 Gelir bütçesinin gider bütçesini karşılama oranı	%	81	81	108,9	Hedef Üstü	-
P.G.1.1.4 Gider bütçesi sermaye giderlerinin oranı	%	36	36	26,23	İyi	-
P.G.1.1.5 Öz gelirlerin toplam gelirler içindeki oranı	%	15	15	12,37	Başarılı	Toplam gelirler içerisindeki genel bütçe vergi gelirleri paylarındaki artış, öz gelirlere artışa oranla daha yüksek oranda gerçekleşmiştir.

STRATEJİK AMAÇ 1. DEMOKRATİK VE ETKİN YÖNETİMDE AKILLI MANİSA MODELİNİ OLUŞTURMAK						
STRATEJİK HEDEF 1.2. Demokratik ve Katılımcı Yerel Yönetim Uygulamaları Yaygınlaştırılacaktır.						
PERFORMANS HEDEFİ Manisa ve belediyeye ait kaynakların etkin, etkili, ekonomik ve verimli kullanımı sağlanacaktır.						
Performans Göstergeleri	Ölçü Birimi	2024 Gerçekleşen	2025 Hedef	2025 Gerçekleşen	Başarı Durumu	Sapma Nedeninin Açıklanması
P.G.1.2.1 Kent Konseyi tarafından meclise sunulan rapor sayısı	Adet	0	2	2	Hedef Üstü	-
P.G.1.2.2 Katılımcı Bütçe Faaliyetinin başlatılmış olması		0	Başlangıç	Başlangıç	Hedef Üstü	-
P.G.1.2.3 STK işbirliği ile oluşturulan proje sayısı	Adet	0	2	8	Hedef Üstü	-
P.G.1.2.4 Muhtarlarla yapılan toplantı sayısı	Adet	28	81	89	Hedef Üstü	-
P.G.1.2.5 Halkla ilişkiler memnuniyet oranı	%	70	75	75	Hedef Üstü	-

STRATEJİK AMAÇ 1. DEMOKRATİK VE ETKİN YÖNETİMDE AKILLI MANİSA MODELİNİ OLUŞTURMAK						
STRATEJİK HEDEF 1.3. İsrافی önleyen, değer yaratan yalın yönetim ile belediye hizmetleri adil, tarafsız, eşit ve erişilebilir şekilde sunulacak, vatandaş memnuniyeti artırılacaktır.						
PERFORMANS HEDEFİ Manisa ve belediyeye ait kaynakların etkin, etkili, ekonomik ve verimli kullanımı sağlanacaktır.						
Performans Göstergeleri	Ölçü Birimi	2024 Gerçekleşen	2025 Hedef	2025 Gerçekleşen	Başarı Durumu	Sapma Nedeninin Açıklanması
P.G.1.3.1 Belediye hizmetleri memnuniyet oranında artış	%	0	80	73,08	Başarılı	-
P.G.1.3.2 Belediye hizmet sunumunda maliyetlerin azalması	%	0	5	5	Hedef Üstü	-
P.G.1.3.3 Belediye hizmetlerine yönelik geliştirilen mobil uygulama sayısı	Adet	1	4	6	Hedef Üstü	Yıl içinde oluşan yeni ihtiyaçlara hızlı yanıt verilmesi sonucu planlanan hedefin üzerine çıkmıştır
P.G.1.3.4 e- Belediye Sistemine Kayıtlı Kullanıcı Sayısı	Kişi	1.065	5.000	3.870	İyi	-
P.G.1.3.5 e- Belediye Sisteminde Sunulan Hizmet Sayısı	Adet	37	45	45	Hedef Üstü	-

STRATEJİK AMAÇ 1. DEMOKRATİK VE ETKİN YÖNETİMDE AKILLI MANİSA MODELİNİ OLUŞTURMAK						
STRATEJİK HEDEF 1.4. Manisa'ya ait kaynaklar daha verimli kullanılacak ve sürdürülebilir kentsel gelişmeyi sağlamak için dijital dönüşüm ile veriye dayalı, entegre ve akıllı altyapı sistemleri kurulacaktır.						
PERFORMANS HEDEFİ Manisa ve belediyeye ait kaynakların etkin, etkili, ekonomik ve verimli kullanımı sağlanacaktır.						
Performans Göstergeleri	Ölçü Birimi	2024 Gerçekleşen	2025 Hedef	2025 Gerçekleşen	Başarı Durumu	Sapma Nedeninin Açıklanması
P.G.1.4.1 Kentsel dijital dönüşüm için geliştirilen uygulama sayısı	Adet	2	6	6	Hedef Üstü	-
P.G.1.4.2 Dijital dönüşüm hizmet kullanıcı memnuniyeti	%	30	50	50	Hedef Üstü	-
P.G.1.4.3 Belediye hizmetleri uygulama kullanıcı sayısındaki artış	Kişi	15.000	17.000	26.305	Hedef Üstü	-
P.G.1.4.4 Vatandaş başvuru ve geri bildirim memnuniyet oranı	%	75	80	80	Hedef Üstü	-
P.G.1.4.5 Dijital hizmetlerden yararlanma oranı	%	30	40	50	Hedef Üstü	-

STRATEJİK AMAÇ 1. DEMOKRATİK VE ETKİN YÖNETİMDE AKILLI MANİSA MODELİNİ OLUŞTURMAK						
STRATEJİK HEDEF 1.5. Belediye çalışanlarının liyakatli, yetkin ve mutlu olmalarını sağlayacak insan kaynağı yönetim sistemleri oluşturulacaktır.						
PERFORMANS HEDEFİ Manisa ve belediyeye ait kaynakların etkin, etkili, ekonomik ve verimli kullanımı sağlanacaktır.						
Performans Göstergeleri	Ölçü Birimi	2024 Gerçekleşen	2025 Hedef	2025 Gerçekleşen	Başarı Durumu	Sapma Nedeninin Açıklanması
P.G.1.5.1 Çalışan memnuniyet düzeyi	%	0	60	87,77	Hedef Üstü	-
P.G.1.5.2 Hizmet içi eğitim verilen personel sayısı	Kişi	3.600	7.200	7.314	Hedef Üstü	-
P.G.1.5.3 Düzenlenen hizmet içi eğitim sayısı	%	45	90	104	Hedef Üstü	-
P.G.1.5.4 Aidiyet ve motivasyon programlarına katılan kişi sayısı	%	0	400	703	Hedef Üstü	-
P.G.1.5.5 İç iletişim araçlarının kullanım oranı	%	60	65	0	Geliştirilmeli	-

STRATEJİK AMAÇ 2. SOSYAL, EKONOMİK VE ÇEVRESEL DENGELERİN SAĞLANDIĞI, UZUN VADELİ KENTSEL YAŞAM KALİTESİNİN ARTTIĞI SÜRDÜRÜLEBİLİR, DİRENÇLİ KENTSEL GELİŞME VE BÜYÜME SAĞLAMAK						
STRATEJİK HEDEF 2.1. Doğal afet riskine karşı koyabilen, yapısal zorluklarla başa çıkabilen, gelişen şartlara uyum sağlayan sürdürülebilir ve insan odaklı şehircilik anlayışı benimsenecektir.						
PERFORMANS HEDEFİ Manisa imar uygulamalarının usul ve esasları tanımlanacak, sürdürülebilir ve dijital imar uygulamaları yaygınlaştırılacaktır.						
Performans Göstergeleri	Ölçü Birimi	2024 Gerçekleşen	2025 Hedef	2025 Gerçekleşen	Başarı Durumu	Sapma Nedeninin Açıklanması
P.G.2.1.1 İmar planlarının dijitalleştirilmesi oranı	%	5	50	35	İyi	Süreç devam ediyor.
P.G.2.1.2 Nazım imar planı hazırlanma oranı	%	15	22	24	Hedef Üstü	Süreç devam ediyor.
P.G.2.1.3 Koruma amaçlı imar planı hazırlama oranı	%	10	15	10	Geliştirilmeli	Süreç devam ediyor.
P.G.2.1.4 Planlı yerleşim alanlarının oranı	%	25	37	35	Başarılı	Süreç devam ediyor.

<p>STRATEJİK AMAÇ 2. SOSYAL, EKONOMİK VE ÇEVRESEL DENGELERİN SAĞLANDIĞI, UZUN VADELİ KENTSEL YAŞAM KALİTESİNİN ARTTIĞI SÜRDÜRÜLEBİLİR, DİRENÇLİ KENTSEL GELİŞME VE BÜYÜME SAĞLAMAK</p> <p>STRATEJİK HEDEF 2.2. Doğal ve insan kaynaklı afetlere karşı her aşamada hazırlıklı ve harekete geçme kabiliyeti yüksek bir Manisa Afet Yönetim ve Acil Durum Müdahale Sistemi kurulacaktır.</p> <p>PERFORMANS HEDEFİ Manisa Afet Yönetim ve Acil Durum Müdahale Sistemi oluşturulacak kurumsal kabiliyet geliştirilecektir.</p>						
Performans Göstergeleri	Ölçü Birimi	2024 Gerçekleşen	2025 Hedef	2025 Gerçekleşen	Başarı Durumu	Sapma Nedeninin Açıklanması
P.G.2.2.1 Afet yönetim sisteminin kurulması	%	0	25	25	Hedef Üstü	-
P.G.2.2.2 Doğal ve insan kaynaklı afetlerle ilgili düzenlenen bilinçlendirme eğitim sayısı	Adet	0	24	0	Geliştirilmeli	2025 yılı içerisinde ilgili birimin teşkilatlanma süreci devam etmesi nedeniyle eğitim programı düzenlenememiştir.
P.G.2.2.3 İtfaiyenin olay yerine zamanında intikal oranı	%	100	100	100	Hedef Üstü	-
P.G.2.2.4 Afet sonrası yardım programı faydalanıcı sayısı	Kişi	0	100	0	Geliştirilmeli	2025 yılı içerisinde ilgili birimin teşkilatlanma süreci devam etmesi
P.G.2.2.5 Risk haritalarının hazırlanması	Adet	0	3	0	Geliştirilmeli	2025 yılı içerisinde ilgili birimin teşkilatlanma süreci devam etmesi

<p>STRATEJİK AMAÇ 2. SOSYAL, EKONOMİK VE ÇEVRESEL DENGELERİN SAĞLANDIĞI, UZUN VADELİ KENTSEL YAŞAM KALİTESİNİN ARTTIĞI SÜRDÜRÜLEBİLİR, DİRENÇLİ KENTSEL GELİŞME VE BÜYÜME SAĞLAMAK</p> <p>STRATEJİK HEDEF 2.3. Adil ve sosyal dengelerin korunduğu, mağduriyetleri önleyen, veri ve bilgiye dayalı olarak geleceğe odaklanan kentsel dönüşüm ve yenileme çalışmaları yaygınlaştırılacaktır.</p> <p>PERFORMANS HEDEFİ Manisa imar uygulamalarının usul ve esasları tanımlanacak, sürdürülebilir ve dijital imar uygulamaları yaygınlaştırılacaktır.</p>						
Performans Göstergeleri	Ölçü Birimi	2024 Gerçekleşen	2025 Hedef	2025 Gerçekleşen	Başarı Durumu	Sapma Nedeninin Açıklanması
P.G.2.3.1 Kentsel dönüşüm projelendirme çalışmaları kapsamında gerçekleştirilen toplam proje sayısı	Adet	1	2	2	Hedef Üstü	-
P.G.2.3.2 Kentsel dönüşüm strateji belgesinin tamamlanma oranı	%	0	100	0	Geliştirilmeli	-
P.G.2.3.3 Dönüşüm kapsamına alınan bölge sayısı	Adet	8	10	8	Geliştirilmeli	Yeni bölge ilanı çalışmaları yapılmadı.
P.G.2.3.4 Kentsel yenileme ve dönüşüm bilgilendirme ve farkındalık etkinlik sayısı	Adet	0	2	0	Geliştirilmeli	Yeni bölge ilanı çalışmaları yapılmadı.
P.G.2.3.5 Kentsel yenileme ve dönüşüm bilgilendirme ve farkındalık etkinlik katılımcı sayısı	Kişi	0	2.000	0	Geliştirilmeli	Yeni bölge ilanı çalışmaları yapılmadı.

STRATEJİK AMAÇ 2. SOSYAL, EKONOMİK VE ÇEVRESEL DENGELERİN SAĞLANDIĞI, UZUN VADELİ KENTSEL YAŞAM KALİTESİNİN ARTTIĞI SÜRDÜRÜLEBİLİR, DİRENÇLİ KENTSEL GELİŞME VE BÜYÜME SAĞLAMAK						
STRATEJİK HEDEF 2.4. Sosyal yaşamı desteklemek ve çevresel yaşam kalitesini iyileştirmek için doğal alanlar ve ekosistemler korunacak; yeşil alanlar ve parklar artırılarak, kentsel yaşamı renklendiren ve estetiği geliştiren fonksiyonlarla çeşitlendirilecektir.						
PERFORMANS HEDEFİ Kişi başına düşen yeşil alan oranı ve yeşil alan hizmet kalitesi geliştirilecektir.						
Performans Göstergeleri	Ölçü Birimi	2024 Gerçekleşen	2025 Hedef	2025 Gerçekleşen	Başarı Durumu	Sapma Nedeninin Açıklanması
P.G.2.4.1 Kişi başına aktif yeşil alan büyüklüğü	m ²	7	8	7,05	Geliştirilmeli	Bakım maliyetlerinin yüksek olması sebebiyle mevcut yeşil alanlarda revizyon çalışmaları yapıldı.
P.G.2.4.2 Yeni yapılan toplam yeşil alan miktarı	m ²	362.212	370.000	445.974	Hedef Üstü	Akhisar İlçemizde Eski tren yolu çevresi Bisiklet yolu projesinin Daire Başkanlığımıza devri.
P.G.2.4.3 Yeni yapılan çocuk oyun alanı sayısı	Adet	50	52	52	Hedef Üstü	-
P.G.2.4.4 Bakımı ve onarımı yapılan yeşil alan miktarı	m ²	1.325.012	1.333.012	2.461.000	Hedef Üstü	-
P.G.2.4.5 Belediye tarafından üretilen bitkilerin toplam bitki gideri içindeki payı	%	20	30	99	Hedef Üstü	-

STRATEJİK AMAÇ 3. GÜNÜN TEKNOLOJİSİ VE VERİ YÖNETİMİ İLE DESTEKLENEN BÜTÜNLEŞİK ULAŞIM SİSTEMLERİNİ KURMAK						
STRATEJİK HEDEF 3.1. Kent içi ve ilçeler arası erişimde etkili, verimli, doğa dostu, güvenli, kapsayıcı ve konforlu toplu taşıma sistemleri kurulacak, kullanım kalitesi ve memnuniyet artırılabilecektir.						
PERFORMANS HEDEFİ Toplu taşıma sistemi yapılandırılacak hizmet kalitesi geliştirilecektir.						
Performans Göstergeleri	Ölçü Birimi	2024 Gerçekleşen	2025 Hedef	2025 Gerçekleşen	Başarı Durumu	Sapma Nedeninin Açıklanması
P.G.3.1.1 Toplu taşıma araçlarını kullanan yolcu oranı	%	15	20	30	Hedef Üstü	Yeni açılan ekspres hatlar ve 65 yaş üstü/öğrenci kartı kullanımındaki artış nedeniyle hedefin üzerine çıkmıştır.
P.G.3.1.2 Toplu taşıma sistemi memnuniyet oranı	%	50	60	62	Hedef Üstü	-
P.G.3.1.3 Toplu taşıma araçları ve sisteminin erişilebilirlik kurallarına uygunluk oranı	%	50	60	65	Hedef Üstü	-
P.G.3.1.4 Toplu taşıma planı revizyonunun tamamlanma oranı	%	0	50	50	Hedef Üstü	Planlama aşaması takvime uygun şekilde yürütülmekte olup, veriler analiz edilmektedir.
P.G.3.1.5 Üretilen, bakım onarımı yapılan toplu taşıma üst yapı tesisleri	Adet	2	8	4	İlerlemede	2025 yılında terminallerde üstyapı kapsamında kısmi bakım-onarım/iyileştirme çalışmaları yapılmıştır.

STRATEJİK AMAÇ 3. GÜNÜN TEKNOLOJİSİ VE VERİ YÖNETİMİ İLE DESTEKLENEN BÜTÜNLEŞİK ULAŞIM SİSTEMLERİNİ KURMAK STRATEJİK HEDEF 3.2. İl genelinde yaya ve araç trafiğinde güvenliği öncelikleyen, erişilebilirliği ve kapsayıcılığı artıran, karbon emisyonlarını ve ekonomik kayıpları azaltan, akıllı ve açık veriye dayalı ulaşım alt ve üst yapı sistemleri geliştirilecektir. PERFORMANS HEDEFİ Ulaşım alt ve üst yapı tesisleri üretecek, güvenli araç ve yaya trafiği sağlanacaktır.						
Performans Göstergeleri	Ölçü Birimi	2024 Gerçekleşen	2025 Hedef	2025 Gerçekleşen	Başarı Durumu	Sapma Nedeninin Açıklanması
P.G.3.2.1 Bakım-Onarımı yapılan yol oranı	Ton	771.000	840.000	890.300	Hedef Üstü	Hedeflenen miktarın üzerinde üretim ve imalat gerçekleştirilmiştir.
P.G.3.2.2 Yaya bölgesi olarak düzenlenmiş alanların kentsel yerleşim alanına oranı	%	1	2	1,50	İlerlemede	Kamulaştırma süreçlerinin uzaması, proje revizyonlarının gerçekleşmesi ayrıca altyapı çalışmalarının öngörülenden uzun sürmesi.
P.G.3.2.3 Otopark kapasitesi (otoparklardaki araç park yeri sayısının şehirdeki toplam araç sayısına oranı)	%	0,5	1	0,75	İlerlemede	Planlanan yeni otopark alanlarına ilişkin proje ve yapım süreçleri devam ediyor.
P.G.3.2.4 Yaya ve araç trafiği uygulama ve sisteminin erişilebilirlik kurallarına uygunluk oranı	%	30	45	15	Geliştirilmeli	-
P.G.3.2.5 Akıllı trafik yönetim sistemleri uygulama sayısı	Adet	16	18	0	Geliştirilmeli	-

<p>STRATEJİK AMAÇ 4. MANİSA VE BÖLGEMİZDE; DOĞAL YAPILARIN VE KIRSAL ALANLARIN KORUNDUĞU, KENTSEL VE KIRSAL ALANLARIN BİRLİKTE GELİŞTİĞİ, MEVCUT TARIMSAL ÜRETKENLİĞİN ARTIRILDIĞI, DEMOKRATİK VE KATILIMCI YÖNTEMLERLE GELİŞTİRİLEN SÜRDÜRÜLEBİLİR KIRSAL KALKINMA MODELİ OLUŞTURMAK</p> <p>STRATEJİK HEDEF 4.1. Tarımda, sürdürülebilir su kullanımı ve su tasarrufu için etkili sulama sistemlerinin yaygınlaştırılması sağlanacaktır.</p> <p>PERFORMANS HEDEFİ Hayvansal ve bitkisel üretimde ekonomik değer yaratacak, çiftçi dostu uygulama ve destekler arttırılacaktır.</p>						
Performans Göstergeleri	Ölçü Birimi	2024 Gerçekleşen	2025 Hedef	2025 Gerçekleşen	Başarı Durumu	Sapma Nedeninin Açıklanması
P.G.4.1.1 Kapalı sistem sulama tesisleri sayısı	Adet	27	29	29	Hedef Üstü	-
P.G.4.1.2 Taral doldurma tesisleri sayısı	Adet	99	119	141	Hedef Üstü	-
P.G.4.1.3 Tarımsal sulama havuzları ve su depoları sayısı	Adet	21	26	29	Hedef Üstü	-
P.G.4.1.4 Tarımsal sulama sondajı sayısı	Adet	28	38	32	İlerlemede	2025 yılında yapımı planlanan 12 adet Tarımsal Sulama sondaj çalışmasının ihalesi 2026 yılında yapılacaktır.
P.G.4.1.5 Küçük ölçekli sulama göleti sayısı	Adet	18	18	19	Hedef Üstü	-

<p>STRATEJİK AMAÇ 4. MANİSA VE BÖLGEMİZDE; DOĞAL YAPILARIN VE KIRSAL ALANLARIN KORUNDUĞU, KENTSEL VE KIRSAL ALANLARIN BİRLİKTE GELİŞTİĞİ, MEVCUT TARIMSAL ÜRETKENLİĞİN ARTIRILDIĞI, DEMOKRATİK VE KATILIMCI YÖNTEMLERLE GELİŞTİRİLEN SÜRDÜRÜLEBİLİR KIRSAL KALKINMA MODELİ OLUŞTURMAK</p> <p>STRATEJİK HEDEF 4.2. Hayvansal üretimde sürdürülebilir üretim yöntemlerini teşvik edecek, ekonomik değer yaratacak ve çevre dostu yerel destek programı oluşturulacaktır.</p> <p>PERFORMANS HEDEFİ Hayvansal ve bitkisel üretimde ekonomik değer yaratacak, çiftçi dostu uygulama ve destekler arttırılacaktır.</p>						
Performans Göstergeleri	Ölçü Birimi	2024 Gerçekleşen	2025 Hedef	2025 Gerçekleşen	Başarı Durumu	Sapma Nedeninin Açıklanması
P.G.4.2.1 Yapılan hayvan içme suyu göletleri sayısı	Adet	218	223	222	Başarılı	-
P.G.4.2.2 Temizlenen hayvan içme suyu göletleri sayısı	Adet	582	602	663	Hedef Üstü	-
P.G.4.2.3 Hayvancılık desteklemesi yapılan çiftçi sayısı	Kişi	15.500	25.500	20.361	İlerlemede	-
P.G.4.2.4 Organize hayvan damı sayısı	Adet	0	0	0	Geliştirilmeli	Yapılacak olan protokol taslağının kooperatif üyeleri tarafından değerlendirilme süreci devam etmektedir.
P.G.4.2.5 Tedarik edilen süt soğutma tankı Sayısı	Adet	0	0	10	Hedef Üstü	-
P.G.4.2.6 Islah edilen mera alanı	Adet	0	0	0	Geliştirilmeli	-

STRATEJİK AMAÇ 4. MANİSA VE BÖLGEMİZDE; DOĞAL YAPILARIN VE KIRSAL ALANLARIN KORUNDUĞU, KENTSEL VE KIRSAL ALANLARIN BİRLİKTE GELİŞTİĞİ, MEVCUT TARIMSAL ÜRETKENLİĞİN ARTIRILDIĞI, DEMOKRATİK VE KATILIMCI YÖNTEMLERLE GELİŞTİRİLEN SÜRDÜRÜLEBİLİR KIRSAL KALKINMA MODELİ OLUŞTURMAK

STRATEJİK HEDEF 4.3. Bitkisel üretimde bölge ekonomisine daha fazla katkı sağlayabilecek ve katma değeri yüksek ürün çeşitliliği arttırılacak, buna yönelik desteklemeler yaygınlaştırılacaktır.

PERFORMANS HEDEFİ Hayvansal ve bitkisel üretimde ekonomik değer yaratacak, çiftçi dostu uygulama ve destekler arttırılacaktır.

Performans Göstergeleri	Ölçü Birimi	2024 Gerçekleşen	2025 Hedef	2025 Gerçekleşen	Başarı Durumu	Sapma Nedeninin Açıklanması
P.G.4.3.1 Bitkisel üretim desteklemesi yapılan çiftçi sayısı	Kişi	110.000	160.000	117.185	Geliştirilmeli	-
P.G.4.3.2 Toprak analizi yapılan numune sayısı	Adet	0	5.000	0	Geliştirilmeli	Yaprak, Toprak, Su Analiz Laboratuvarının bakanlık onay süreci devam etmektedir.

STRATEJİK AMAÇ 4.MANİSA VE BÖLGEMİZDE; DOĞAL YAPILARIN VE KIRSAL ALANLARIN KORUNDUĞU, KENTSEL VE KIRSAL ALANLARIN BİRLİKTE GELİŞTİĞİ, MEVCUT TARIMSAL ÜRETKENLİĞİN ARTIRILDIĞI, DEMOKRATİK VE KATILIMCI YÖNTEMLERLE GELİŞTİRİLEN SÜRDÜRÜLEBİLİR KIRSAL KALKINMA MODELİ OLUŞTURMAK						
STRATEJİK HEDEF 4.4. Tarımda verimliliği arttıracak tarım teknolojileri ve akıllı tarım uygulamaları yaygınlaştırılacaktır.						
PERFORMANS HEDEFİ Hayvansal ve bitkisel üretimde ekonomik değer yaratacak, çiftçi dostu uygulama ve destekler arttırılacaktır.						
Performans Göstergeleri	Ölçü Birimi	2024 Gerçekleşen	2025 Hedef	2025 Gerçekleşen	Başarı Durumu	Sapma Nedeninin Açıklanması
P.G.4.4.1 Tarım envanteri	Adet	0	1	1	Hedef Üstü	-
P.G.4.4.2 Tarım bilgi sistemi	Adet	0	1	1	Hedef Üstü	-
P.G.4.4.3 Ücretsiz internet hizmeti sağlanan kırsal mahalle sayısı	Adet	0	10	113	Hedef Üstü	-

STRATEJİK AMAÇ 4. MANİSA VE BÖLGEMİZDE; DOĞAL YAPILARIN VE KIRSAL ALANLARIN KORUNDUĞU, KENTSEL VE KIRSAL ALANLARIN BİRLİKTE GELİŞTİĞİ, MEVCUT TARIMSAL ÜRETKENLİĞİN ARTIRILDIĞI, DEMOKRATİK VE KATILIMCI YÖNTEMLERLE GELİŞTİRİLEN SÜRDÜRÜLEBİLİR KIRSAL KALKINMA MODELİ OLUŞTURMAK
STRATEJİK HEDEF 4.5. Tarım sektörünün sürdürülebilirliğinin sağlanması için çiftçilerin ve kooperatiflerin yapılandırılmasını sağlayacak yeni, katılımcı yerel modeller tasarlanacaktır.
PERFORMANS HEDEFİ Hayvansal ve bitkisel üretimde ekonomik değer yaratacak, çiftçi dostu uygulama ve destekler arttırılacaktır.

Performans Göstergeleri	Ölçü Birimi	2024 Gerçekleşen	2025 Hedef	2025 Gerçekleşen	Başarı Durumu	Sapma Nedeninin Açıklanması
P.G.4.5.1 Kurulan yerel ürün satış alanı sayısı	Adet	0	1	0	Geliştirilmeli	-
P.G.4.5.2 Desteklenen kooperatif sayısı	Adet	131	151	177	Hedef Üstü	-
P.G.4.5.3 Tarım merkezleri sayısı	Adet	2	4	2	Geliştirilmeli	-
P.G.4.5.4 Eğitim verilen çiftçi sayısı	Kişi	125.000	175.000	137.258	İlerlemede	-

STRATEJİK AMAÇ 5. İKLİM DEĞİŞİKLİĞİNE UYUM KAPASİTESİ GELİŞMİŞ, TEMİZ ÇEVRE VE ENERJİ ALTYAPISI TAMAMLANMIŞ, İKLİM KRİZİNE KARŞI MANİSALILARIN SAHİP ÇIKTIĞI BİR MODEL OLUŞTURMAK						
STRATEJİK HEDEF 5.1. İl genelinde yenilenebilir enerji kaynaklarının potansiyelinin araştırılması, yenilenebilir enerji kullanımına özendirilmesi ve yenilenebilir enerji kaynaklarının artırılması sağlanacaktır. PERFORMANS HEDEFİ Çevresel kirlilik ve iklim değişikliği etkilerini en aza indirecek uygulamalar yaygınlaştırılacaktır.						
Performans Göstergeleri	Ölçü Birimi	2024 Gerçekleşen	2025 Hedef	2025 Gerçekleşen	Başarı Durumu	Sapma Nedeninin Açıklanması
P.G.5.1.1 Yenilenebilir enerji Potansiyelinin Belirlenmesi	%	0	30	25	Başarılı	Binaların statik uygunluk durumlarının sınırlayıcı olması, finansman ihtiyacı ve teknik kapasite gereksinimi yenilenebilir enerji potansiyelinin belirlenmesinde zorluklar oluşturmaktadır.
P.G.5.1.2 Çöp gazından ve yakma tesisinden üretilen elektrik miktarı(MWH/yıl)	MWH/yıl	110.000	230.000	251.450	Hedef Üstü	Tesise kabul edilen atığın verimine göre üretilen elektrik miktarı değişiklik gösterebilmektedir.
P.G.5.1.3 Yenilenebilir enerji haritasının hazırlanması	%	0	30	80	Hedef Üstü	Yenilenebilir Enerji Projeleri Manisa Büyükşehir Belediyesinden görüş alınması kapsamında gelen verilerin CBS ortamında haritaları hazırlanmıştır.
P.G.5.1.4 Ortak yürütülen proje sayısı	Adet	0	1	1	Hedef Üstü	Üniversite ile ortak proje geliştirmek amacıyla protokol imzalanmış olup süreç devam etmektedir

<p>STRATEJİK AMAÇ 5. İKLİM DEĞİŞİKLİĞİNE UYUM KAPASİTESİ GELİŞMİŞ, TEMİZ ÇEVRE VE ENERJİ ALTYAPISI TAMAMLANMIŞ, İKLİM KRİZİNE KARŞI MANİSALILARIN SAHİP ÇIKTIĞI BİR MODEL OLUŞTURMAK</p> <p>STRATEJİK HEDEF 5.2.Katı atık yönetim sistemi geliştirilmesi, geri dönüşüm altyapısı güçlendirilmesi için toplumsal farkındalık artırılacak, gerekli altyapı tesisleri kurulacaktır.</p> <p>PERFORMANS HEDEFİ Çevresel kirlilik ve iklim değişikliği etkilerini en aza indirecek uygulamalar yaygınlaştırılacaktır.</p>						
Performans Göstergeleri	Ölçü Birimi	2024 Gerçekleşen	2025 Hedef	2025 Gerçekleşen	Başarı Durumu	Sapma Nedeninin Açıklanması
P.G.5.2.1 Rehabilite edilen düzensiz depolama alanı sayısı	Adet	0	1	0	Geliştirilmeli	Alanların rehabilitasyon işlemleri için çalışmalar devam etmektedir.
P.G.5.2.2 Kompost üretimi ile gübre eldesi (ton/yıl)	ton/yıl	0	20	0	Geliştirilmeli	Organik nitelikli atığın içeriğinde farklı malzemelerin olması ve kompost süreci ile kalitesini olumsuz etkilemesinden dolayı verimli kompost elde edilememektedir.
P.G.5.2.3 Düzenli depolama tesisine gelen evsel atık miktarı (ton/yıl)	ton/yıl	438.000	878.000	922.126	Hedef Üstü	-
P.G.5.2.4 İl genelinde bertarafı sağlanan tıbbi ve patolojik atık miktarı (ton/yıl)	ton/yıl	1.850	3.725	3.849	Hedef Üstü	-

STRATEJİK AMAÇ 5. İKLİM DEĞİŞİKLİĞİNE UYUM KAPASİTESİ GELİŞMİŞ, TEMİZ ÇEVRE VE ENERJİ ALTYAPISI TAMAMLANMIŞ, İKLİM KRİZİNE KARŞI MANİSALILARIN SAHİP ÇIKTIĞI BİR MODEL OLUŞTURMAK						
STRATEJİK HEDEF 5.3. Manisa çevresel kirlilik ve iklim değişikliği etkilerini en aza indirecek, uyum kapasitesini geliştirecek planlama ve uygulamalar yaygınlaştırılacak, sivil toplum işbirliği ve vatandaş katılımı arttırılacaktır.						
PERFORMANS HEDEFİ Çevresel kirlilik ve iklim değişikliği etkilerini en aza indirecek uygulamalar yaygınlaştırılacaktır.						
Performans Göstergeleri	Ölçü Birimi	2024 Gerçekleşen	2025 Hedef	2025 Gerçekleşen	Başarı Durumu	Sapma Nedeninin Açıklanması
P.G.5.3.1 İklim eylem planı uyum oranı (%)	%	0	20	15	İyi	SECAP revize çalışmalarına başlanmış olup; tamamlandığında belirlenecektir.
P.G.5.3.2 İklim değişikliği, temiz enerji ve çevre konulu bilinçlendirme eğitimlerinin verilmesi	Adet	2.000	4.200	2.459	Geliştirilmeli	-

<p>STRATEJİK AMAÇ 5. İKLİM DEĞİŞİKLİĞİNE UYUM KAPASİTESİ GELİŞMİŞ, TEMİZ ÇEVRE VE ENERJİ ALTYAPISI TAMAMLANMIŞ, İKLİM KRİZİNE KARŞI MANİSALILARIN SAHİP ÇIKTIĞI BİR MODEL OLUŞTURMAK</p> <p>STRATEJİK HEDEF 5.4.İl genelinde hafriyat ve molozun kaynağında kontrol edilmesi, ayrıştırma işlemlerinin yerinde yapılması ve atık niteliğindeki malzemenin hammadde olarak kullanılabilirliği sağlanarak çevresel olumsuz etkiler azaltılacaktır.</p> <p>PERFORMANS HEDEFİ Çevresel kirlilik ve iklim değişikliği etkilerini en aza indirecek uygulamalar yaygınlaştırılacaktır.</p>						
Performans Göstergeleri	Ölçü Birimi	2024 Gerçekleşen	2025 Hedef	2025 Gerçekleşen	Başarı Durumu	Sapma Nedeninin Açıklanması
P.G.5.4.1 İnşaat yıkıntı atıklarının geri kazanım oranı	%	0	10	10	Hedef Üstü	-
P.G.5.4.2 Hafriyat denetimi sayısı	Adet	200	420	420	Hedef Üstü	-
P.G.5.4.3 Oluşturulan hafriyat döküm sahası ve rehabilite maksatlı dolgu alanı sayısı	Adet	9	19	8	Geliştirilmeli	İl genelinde uygun saha araştırması devam etmektedir.
P.G.5.4.4 Geri kazanılan hafriyat toprağı oranı	%	0	0	0	Geliştirilmeli	Toprak eleme tesisimiz bulunmamasından kaynaklı geri kazanım yapılmamıştır.

STRATEJİK AMAÇ 6. YOKSULLUK VE YOKSUNLUĞU MEŞRULAŞTIRMADAN, İNSANLIK ONURUNA YAKIŞIR, AYRIMCILIKTAN UZAK UYGULAMALARLA SOSYAL ADALETİ SAĞLAMAK						
STRATEJİK HEDEF 6.1. Yoksulluk sınırının üzerinde bir yaşam standardı sağlamak için erişilebilir ve sosyal dayanışmayı teşvik eden sosyal destek programları yaygınlaştırılacaktır.						
PERFORMANS HEDEFİ Sosyal destek programları yaygınlaştırılacaktır.						
Performans Göstergeleri	Ölçü Birimi	2024 Gerçekleşen	2025 Hedef	2025 Gerçekleşen	Başarı Durumu	Sapma Nedeninin Açıklanması
P.G.6.1.1 Aynı ve nakdi yardım yapılan kişi sayısı	Kişi	2.060	12.060	18.403	Hedef Üstü	-
P.G.6.1.2 Eğitim yardımları sağlanan öğrenci sayısı	Kişi	0	15.000	17.347	Hedef Üstü	-
P.G.6.1.3 Sıcak yemek, çorba, kumanya desteği sağlanan kişi sayısı	Kişi	50.000	327.000	445.200	Hedef Üstü	-
P.G.6.1.4 Hoş geldin bebek paketi, bez ve mama desteğinden yararlanan çocuk sayısı	Kişi	1.000	10.000	7.342	İyi	Doğum oranları ve Belediyemize yapılan başvuru sayısına göre gerçekleşmiştir.
P.G.6.1.5 Anne kart ulaşım desteğinden yararlanan kişi sayısı	Kişi	500	2.000	11.278	Hedef Üstü	-

STRATEJİK AMAÇ 6. YOKSULLUK VE YOKSUNLUĞU MEŞRULAŞTIRMADAN, İNSANLIK ONURUNA YAKIŞIR, AYRIMCILIKTAN UZAK UYGULAMALARLA SOSYAL ADALETİ SAĞLAMAK						
STRATEJİK HEDEF 6.2. Toplumsal eşitlik ve erişilebilirlik kolaylığı ve dijital uygulama öncelikleri ile Manisa için Eğitim uygulamaları yaygınlaştırılacaktır.						
PERFORMANS HEDEFİ Yerel eğitim hizmetlerine erişim kolaylaştırılacak ve yaygınlaştırılacaktır.						
Performans Göstergeleri	Ölçü Birimi	2024 Gerçekleşen	2025 Hedef	2025 Gerçekleşen	Başarı Durumu	Sapma Nedeninin Açıklanması
P.G.6.2.1 Kreşlerden faydalanan çocuk sayısı	Kişi	248	470	502	Hedef Üstü	Yeni açılması planlanan kreşler için yer tahsisi çalışmaları devam etmektedir.
P.G.6.2.2 Dijital eğitim platformlarına erişimi olan öğrenci sayısı	Kişi	1.150	3.150	2.209	İlerlemede	-
P.G.6.2.3 Yetişkinlere yönelik mesleki beceri kursları sayısı ve bu kurslara katılan kişi sayısı	Kişi	79	174	134	İlerlemede	Yaşanan teknik sorunlar nedeni ile sertifikalı bazı kurslarımız açılmamıştır.
P.G.6.2.4 Yetişkinlere yönelik mesleki beceri kurslarına katılan kişi sayısı	Kişi	4.750	10.250	11.329	Hedef Üstü	-

STRATEJİK AMAÇ 6. YOKSULLUK VE YOKSUNLUĞU MEŞRULAŞTIRMADAN, İNSANLIK ONURUNA YAKIŞIR, AYRIMCILIKTAN UZAK UYGULAMALARLA SOSYAL ADALETİ SAĞLAMAK						
STRATEJİK HEDEF 6.3. Manisa'da sağlıklı yaşam ve spor kültürünü geliştirecek, herkesin kolay erişebildiği, yerel amatör spor kulüpleri ile ortak hazırlanan faaliyetler yaygınlaştırılacaktır.						
PERFORMANS HEDEFİ Yerel amatör spor kulüpleri ve sporcu destekleri arttırılacaktır.						
Performans Göstergeleri	Ölçü Birimi	2024 Gerçekleşen	2025 Hedef	2025 Gerçekleşen	Başarı Durumu	Sapma Nedeninin Açıklanması
P.G.6.3.1 Spor okullarından faydalanan sporcu sayısı	Kişi	3.750	6.200	19.281	Hedef Üstü	-
P.G.6.3.2 Amatör spor kulüplerine yapılan nakdi yardım tutar oranı (5393 sayılı Kanun sınırı)	%	Gelir* 0,007	Gelir* 0,007	99	Hedef Üstü	-
P.G.6.3.3 Spor malzemesi desteği verilen okul sayısı	Adet	65	85	200	Hedef Üstü	-

<p>STRATEJİK AMAÇ 7. HERKESİN EŞİT HAKLARA, FIRSATLARA VE KAYNAKLARA ERİŞİM SAĞLADIĞI, TOPLUMSAL EŞİTSİZLİKLERİN AZALDIĞI, KAPSAYICI BİR TOPLUM OLUŞTURMAK.</p> <p>STRATEJİK HEDEF 7.1. Manisa bütününde ve kurum içinde toplumsal cinsiyet eşitliği konusunda farkındalık düzeyi arttıracak, uygulamalar yaygınlaştırılacaktır.</p> <p>PERFORMANS HEDEFİ Toplumsal cinsiyet eşitliği Manisa Eylem Planı ve farkındalık geliştirme programı yapılacaktır.</p>						
Performans Göstergeleri	Ölçü Birimi	2024 Gerçekleşen	2025 Hedef	2025 Gerçekleşen	Başarı Durumu	Sapma Nedeninin Açıklanması
P.G.7.1.1 Ücretsiz danışmanlık hizmeti seans sayısı	Adet	942	2.040	2.315	Hedef Üstü	-
P.G.7.1.2 Kırılğan gruplarla ortak hizmet ve faaliyet sayısı	Adet	0	12	18	Hedef Üstü	-
P.G.7.1.3 Toplumsal cinsiyet eşitliği konusunda personelin katıldığı eğitimlerin sayısı	Adet	0	24	10	İlerlemede	-
P.G.7.1.4 Toplumsal cinsiyet eşitliği projelerine ve etkinliklerine katılan birey sayısı	Kişi	0	500	5.000	Hedef Üstü	-

STRATEJİK AMAÇ 7. HERKESİN EŞİT HAKLARA, FIRSATLARA VE KAYNAKLARA ERİŞİM SAĞLADIĞI, TOPLUMSAL EŞİTSİZLİKLERİN AZALDIĞI, KAPSAYICI BİR TOPLUM OLUŞTURMAK.						
STRATEJİK HEDEF 7.2. Gençlerin toplumun her alanına aktif katılımının sağlanması, hayat kalitelerini olumsuz etkileyecek davranış ve bağımlılıklardan korunmaları amacıyla “Manisa İçin Gençlik Programı” düzenlenecektir.						
PERFORMANS HEDEFİ Genç girişimcilerin mesleki, bireysel, finansal ve teknolojik yetkinliklerini geliştirecek, mentörlük sağlayacak bir girişimcilik ekosistemi oluşturulacaktır.						
Performans Göstergeleri	Ölçü Birimi	2024 Gerçekleşen	2025 Hedef	2025 Gerçekleşen	Başarı Durumu	Sapma Nedeninin Açıklanması
P.G.7.2.1 Gençlik merkezlerinde sunulan faaliyet ve kurslardan yararlanan genç sayısı	Kişi	9.179	13.000	13.767	Hedef Üstü	Gençlik Merkezlerinde MABEM ve MASMEK kursları dışında YKS grubundaki öğrenciler için deneme kulübü ve ücretsiz rehberlik ve psikolojik danışmanlık hizmeti verilmesi sayıda artışa neden olmuştur.
P.G.7.2.2 Gençlik gönüllülük ve toplum hizmeti katılımcı sayısı	Kişi	0	3	200	Hedef Üstü	Dünya Çölyak Günü kapsamında Manisa Çölyak Derneği ile vatandaşlarımız konu hakkında bilgilendirilmiştir.
P.G.7.2.3 Gençlik temalı, STK ve KK gibi yapılarla düzenlenen etkinlik ve proje katılımcı sayısı	Kişi	0	2	500	Hedef Üstü	19 Mayıs 2025 Gençlik ve Spor Bayramı kapsamında Gençlik Haftası organizasyonunda Yunussemre Belediyesi ve Şehzadeler Belediyesi ortaklığında 2 etkinlik düzenlenmiştir.
P.G.7.2.4 Gençlik katılım ve memnuniyet oranındaki artış	%	20	30	91	Hedef Üstü	MABEM birimlerimizde kullanılan K-12 otomasyon sistemi üzerinden ölçülebilir veriler doğrultusunda veli memnuniyet anketi sonuçlarıdır.
P.G.7.2.5 Meslek edindirme amaçlı yaygın eğitim programlarından yararlananların sayısı	Kişi	4.768	5.500	6.579	Hedef Üstü	Kursiyerlerimizin önerileri doğrultusunda ortaya çıkardıkları ürünlerin satışını gerçekleştirmek ve ekonomik kazanç elde etmelerine yönelik Kadın Kooperatifinin kurulmasına destek sağlanmıştır.

<p>STRATEJİK AMAÇ 7. HERKESİN EŞİT HAKLARA, FIRSATLARA VE KAYNAKLARA ERİŞİM SAĞLADIĞI, TOPLUMSAL EŞİTSİZLİKLERİN AZALDIĞI, KAPSAYICI BİR TOPLUM OLUŞTURMAK.</p> <p>STRATEJİK HEDEF 7.3. Manisa’da yaşayan çocukların kendilerini güvende hissettiği, seslerini duyurabildiği ve sosyal hizmetlerden faydalanabildiği bir kentsel ortam oluşturulacak; Manisa, “Çocuk Dostu Kent” olacaktır.</p> <p>PERFORMANS HEDEFİ Genç girişimcilerin mesleki, bireysel, finansal ve teknolojik yetkinliklerini geliştirecek, mentörlük sağlayacak bir girişimcilik ekosistemi oluşturulacaktır.</p>						
Performans Göstergeleri	Ölçü Birimi	2024 Gerçekleşen	2025 Hedef	2025 Gerçekleşen	Başarı Durumu	Sapma Nedeninin Açıklanması
P.G.7.3.1 Çocuk kültür merkezleri katılımcı sayısı	Kişi	18.584	19.000	22.888	Hedef Üstü	Branşlardaki çeşitliliğin artması sonucu öğrenci sayısı artmıştır.
P.G.7.3.2 Çocuk dostu şehir algısı	%	0	100	100	Hedef Üstü	Eğitim eşitliğinin sağlanması adına yapılan erişilebilir eğitim faaliyetleri gerçekleşmiştir.
P.G.7.3.3 Çocuk hakları farkındalık oluşturma ve eğitim çalışmalarına katılım sayısı	Kişi	0	50	1.450	Hedef Üstü	Kentpark’ta düzenlenen Çocuk Hakları farkındalık atölye ve etkinliklerine 1450 öğrenci ve veli katılım sağlamıştır.
P.G.7.3.4 Çocuk dostu kent eylem planının hazırlanmış olması	%	20	30	30	Hedef Üstü	-

STRATEJİK AMAÇ 7. HERKESİN EŞİT HAKLARA, FIRSATLARA VE KAYNAKLARA ERİŞİM SAĞLADIĞI, TOPLUMSAL EŞİTSİZLİKLERİN AZALDIĞI, KAPSAYICI BİR TOPLUM OLUŞTURMAK.						
STRATEJİK HEDEF 7.4. Engelli bireylerin haklarının toplumda ve kamuda kabul görmesi için sivil toplum kuruluşları ortaklığında farkındalık geliştirme programları ve kentsel erişilebilirlik uygulamaları yaygınlaştırılacaktır.						
PERFORMANS HEDEFİ Kentsel çevrenin ve belediye hizmetlerinin herkes için erişilebilir olması sağlanacaktır.						
Performans Göstergeleri	Ölçü Birimi	2024 Gerçekleşen	2025 Hedef	2025 Gerçekleşen	Başarı Durumu	Sapma Nedeninin Açıklanması
P.G.7.4.1 Engelli bireylerin belediyenin sunduğu sosyal hizmetlerden yararlanma oranı	%	1.250	1.500	2.488	Hedef Üstü	-
P.G.7.4.2 Meslek edinme amaçlı yaygın eğitim programlarından yararlananların sayısı	Kişi	0	1.000	0	Geliştirilmeli	-
P.G.7.4.3 Kentsel erişilebilirlik kriterlerine uyum sağlama yüzdesi	%	0	80	0	Geliştirilmeli	-

STRATEJİK AMAÇ 8. TOPLUM SAĞLIĞINI KORUMAK VE İYİLEŞTİRMEK, YAŞAM KALİTESİNİ ARTIRMAK İÇİN HALK SAĞLIĞI UYGULAMALARINI YAYGINLAŞTIRMAK						
STRATEJİK HEDEF 8.1. Kıdemli hemşehrilerimizin sosyal hayata daha fazla katılım sağlayacağı, sağlıklı, mutlu ve bağımsız bir yaşam süreceği güvenli yaşam alanları oluşturulacaktır.						
PERFORMANS HEDEFİ Yaşlı Dostu Manisa yapısı oluşturulacaktır.						
Performans Göstergeleri	Ölçü Birimi	2024 Gerçekleşen	2025 Hedef	2025 Gerçekleşen	Başarı Durumu	Sapma Nedeninin Açıklanması
P.G.8.1.1 Yaşlı dostu şehir algısı	%	0	70	0	Geliştirilmeli	-
P.G.8.1.2 Huzurevinden faydalanan yaşlı sayısı	Kişi	37	76	73	Başarılı	-
P.G.8.1.3 Emekli kafe kullanıcı sayısı	Kişi	0	600	0	Geliştirilmeli	-
P.G.8.1.4 Yaşlı hizmetleri memnuniyet oranı	%	0	70	90	Hedef Üstü	Açılması planlanan emekli kafe için yer tahsisi çalışmaları devam etmektedir.

STRATEJİK AMAÇ 8. TOPLUM SAĞLIĞINI KORUMAK VE İYİLEŞTİRMEK, YAŞAM KALİTESİNİ ARTIRMAK İÇİN HALK SAĞLIĞI UYGULAMALARINI YAYGINLAŞTIRMAK						
STRATEJİK HEDEF 8.2. Sürdürülebilir ve sağlıklı bir ekosistem oluşturulacak, toplumsal farkındalık artırılarak hayvanların yaşam hakkı korunacak ve bu konuda bir kentsel kültür geliştirilecektir.						
PERFORMANS HEDEFİ Hayvanların yaşam haklarının korunması ve temel sağlık ve bakım hizmetlerinin yaygınlaştırılması sağlanacaktır.						
Performans Göstergeleri	Ölçü Birimi	2024 Gerçekleşen	2025 Hedef	2025 Gerçekleşen	Başarı Durumu	Sapma Nedeninin Açıklanması
P.G.8.2.1 Kısırlaştırılan ve rehabilite edilen sokak hayvanı sayısı	Adet	2.400	5.400	4.376	İyi	Artan başvuru yoğunluğu, operasyon önceliklerinin tedavi vakalarına kaydırılması ve teknik kapasite sınırlı olması.
P.G.8.2.2 Tedavi edilen sokak hayvanı sayısı	Adet	3.000	6.300	96.469	Hedef Üstü	Artan ihbarlar, mobil ekip çalışmalarının yoğunlaşması ve toplu tedavi uygulamaları etkili olmuştur.
P.G.8.2.3 Geçici hayvan barınakları ve rehabilitasyon merkezi sayısı	Adet	2	4	6	Hedef Üstü	İlave doğal yaşam alanlarının oluşturulması ve mevcut alanların genişletilmesi sağlanmıştır.
P.G.8.2.4 Sahiplendirilmiş sokak hayvanlarının sayısı	Adet	109	223	612	Hedef Üstü	Sahiplendirme kampanyaları, sosyal medya duyuruları ve STK iş birlikleri etkili olmuştur.

STRATEJİK AMAÇ 8. TOPLUM SAĞLIĞINI KORUMAK VE İYİLEŞTİRMEK, YAŞAM KALİTESİNİ ARTIRMAK İÇİN HALK SAĞLIĞI UYGULAMALARINI YAYGINLAŞTIRMAK						
STRATEJİK HEDEF 8.3. Başta kırılgan gruplar olmak üzere, herkes için sağlıklı beslenme kültürünü geliştirecek ve gıdaya erişimi artıracak çözümler geliştirilecektir.						
PERFORMANS HEDEFİ Herkes için sağlıklı beslenme ve gıdaya erişim imkanları kolaylaştırılacaktır.						
Performans Göstergeleri	Ölçü Birimi	2024 Gerçekleşen	2025 Hedef	2025 Gerçekleşen	Başarı Durumu	Sapma Nedeninin Açıklanması
P.G.8.3.1 Sağlıklı beslenme, gıda israfı farkındalık ve bilgilendirme çalışmaları katılımcı sayısı	Kişi	0	50	0	Geliştirilmeli	-
P.G.8.3.2 Özel beslenme ve gıda destekleri alan kişi sayısı	Kişi	270	570	1.829	Hedef Üstü	-
P.G.8.3.3 Hal denetimleri sonucu kayıt dışı cezai işlem uygulanan tutanak miktarı	Adet	582	1.000	1.028	Hedef Üstü	-
P.G.8.3.4 Denetlenen işyeri kayıt dışı cezai işlem uygulanan tutanak miktarı	Adet	55	100	884	Hedef Üstü	-

STRATEJİK AMAÇ 9. MANİSA'NIN TARİHİ, KÜLTÜREL VE DOĞAL ZENGİNLİKLERİNİN ULUSAL VE ULUSLARARASI DÜZEYDE FARKINDALIĞINI ARTIRARAK TURİZMİ CANLANDIRMAK VE SÜRDÜRÜLEBİLİR KILMAK						
STRATEJİK HEDEF 9.1. Manisa'nın kültürel ve sanatsal yaşamını zenginleştirecek herkes için erişilebilir sanat etkinlikleri yaygınlaştırılacaktır.						
PERFORMANS HEDEFİ Kültür ve sanat etkinlikleri çeşitlendirilecek ve yaygınlaştırılacaktır.						
Performans Göstergeleri	Ölçü Birimi	2024 Gerçekleşen	2025 Hedef	2025 Gerçekleşen	Başarı Durumu	Sapma Nedeninin Açıklanması
P.G.9.1.1 Düzenlenen sanat etkinlikleri (sergiler, konserler, tiyatro oyunları, dans gösterileri vb.) sayısı	Adet	190	310	494	Başarılı	Kentimizde yaşayan vatandaşların kültürel ve sanatsal faaliyetlere olan talepleri karşılanarak, yaşamın tüm alanlarıyla buluşacağı sürdürülebilir sosyal iklim oluşturulmuştur.
P.G.9.1.2 Kültür sanat etkinlikleri memnuniyet oranı	%	100	100	100	Hedef Üstü	-

<p>STRATEJİK AMAÇ 9. MANİSA’NIN TARİHİ, KÜLTÜREL VE DOĞAL ZENGİNLİKLERİNİN ULUSAL VE ULUSLARARASI DÜZEYDE FARKINDALIĞINI ARTIRARAK TURİZMİ CANLANDIRMAK VE SÜRDÜRÜLEBİLİR KILMAK</p> <p>STRATEJİK HEDEF 9.2. Manisa'nın kültürel miras değerlerini ve doğal varlıklarını yaratıcı ve yenilikçi yaklaşımlarla koruyan, yaşatan ve gelecek nesillere aktaran belediye örneği oluşturulacaktır.</p> <p>PERFORMANS HEDEFİ Somut ve somut olmayan kültürel mirasın korunması ve yaşatılması sağlanacaktır.</p>						
Performans Göstergeleri	Ölçü Birimi	2024 Gerçekleşen	2025 Hedef	2025 Gerçekleşen	Başarı Durumu	Sapma Nedeninin Açıklanması
P.G.9.2.1 Rölové, restitüsyon ve restorasyon yapılan proje sayısı	Adet	31	33	31	Geliştirilmeli	Projelerin izin süreçlerinin uzaması
P.G.9.2.2 Sit alanlarında yapılan sokak sağlıklaştırma ve yeşil alan düzenlemeleri proje sayısı	Adet	20	21	23	Hedef Üstü	Alacahamam ve Kültürpark gerçekleşmiştir.
P.G.9.2.3 Teknoloji yardımıyla (uygulamalar, artırılmış gerçeklik, yapay zeka vb.) mirasın korunmasına veya tanıtımına yönelik geliştirilen projelerin sayısı	Adet	34	36	35	İlerlemede	-
P.G.9.2.4 Kültürel mirasın korunması sürecinde sivil toplum kuruluşları, üniversiteler ve yerel halkla yapılan işbirliklerinin sayısı	Adet	0	3	3	Hedef Üstü	-

<p>STRATEJİK AMAÇ 9. MANİSA’NIN TARİHİ, KÜLTÜREL VE DOĞAL ZENGİNLİKLERİNİN ULUSAL VE ULUSLARARASI DÜZEYDE FARKINDALIĞINI ARTIRARAK TURİZMİ CANLANDIRMAK VE SÜRDÜRÜLEBİLİR KILMAK</p> <p>STRATEJİK HEDEF 9.3. Ulusal ve uluslararası farkındalık ve iş birliklerini geliştiren, yerel kültür ve gelenekleri ön plana çıkaran, yeni nesil turizm uygulamaları ile sürdürülebilir turizm modeli oluşturulacaktır.</p> <p>PERFORMANS HEDEFİ Somut ve somut olmayan kültürel mirasın korunması ve yaşatılması sağlanacaktır.</p>						
Performans Göstergeleri	Ölçü Birimi	2024 Gerçekleşen	2025 Hedef	2025 Gerçekleşen	Başarı Durumu	Sapma Nedeninin Açıklanması
P.G.9.3.1 Yerel kültür ve gelenekleri tanıtan turizm etkinlikleri ve festivallerin sayısı.	Adet	5	10	14	Başarılı	Hedeflerin belirlendiği tarihteki imkan ve olanaklarımızın artması ve STK ların kurumumuza yapmış olduğu başvuruların olumlu değerlendirilmesi sebebiyle beklenenin üstünde gerçekleşme oluşmuştur.
P.G.9.3.2 Yöresel el sanatları, mutfak ve geleneksel etkinliklerin tanıtımı için düzenlenen programların sayısı	Adet	48	50	52	Hedef Üstü	-
P.G.9.3.3 Yerel esnaf turizm farkındalık eğitimlerine katılan kişi sayısı	Kişi	0	50	0	Geliştirilmeli	Kapsamdaki sivil toplum kuruluşlarının yeniden yapılanma süreçlerinin 2026 yılı şubat ayında tamamlanması göz önünde bulundurularak planlanan etkinlik 2026 şubat sonrası döneme ertelenmiştir.

3.B.5 STRATEJİK PLAN DEĞERLENDİRME TABLOLARI

Stratejik Plan Değerlendirme Tablosu 1. Amaç 1 Hedef 1

STRATEJİK AMAÇ 1. DEMOKRATİK VE ETKİN YÖNETİMDE AKILLI MANİSA MODELİNİ OLUŞTURMAK					
STRATEJİK HEDEF 1.1. Şeffaf ve hesap verebilir, çağdaş bir yönetim kültürü ile mali disiplin oluşturulacaktır.					
Hedef 1.1 Performansı:			89,88%		
Sorumlu Birim			Strateji Geliştirme Dairesi Başkanlığı		
Performans Göstergeleri	Hedefe Etkisi (%)	Plan Dönemi Başlangıç Değeri (2025) A	İzleme Dönemindeki Yılsonu Hedeflenen Değer (2025) B	İzleme Dönemindeki Gerçekleşme Değeri C	Performans (C-A)/(B-A)
P.G.1.1.1 Gelir bütçesi gerçekleşme oranı	20%	80	80	100,31	100,00%
Performans Göstergesine İlişkin Değerlendirmeler					
İlgililik	Plan başlangıç döneminden itibaren performans göstergesini etkileyecek şekilde enflasyonist gelişmeler yaşanmış ve maliyet artışları, iç ve dış çevrede değişime neden olmuştur.				
Etkililik	2025 yılı için hedeflenen %80 oranının üzerine çıkılarak %100,31 oranında gerçekleşme sağlanmıştır. Bu yüksek performans, kurumun nakit akışının güçlenmesini sağlamış ve mali disiplin oluşturma amacına tam katkı sunmuştur. Hedefin üzerinde bir gerçekleşme sağlanarak tespit edilen ihtiyaçların tamamı karşılanmıştır.				
Etkinlik	Gelir bütçesi hedeflerine ulaşılırken öngörülemeyen bir maliyet artışı veya kaynak israfı oluşmamıştır. Mevcut personel ve teknolojik altyapı etkin kullanılarak tahsilat işlemleri etkin ve verimli bir şekilde gerçekleştirilmiştir				
Sürdürülebilirlik	Merkezi yönetim vergi gelirlerinden alınan payların yasal oranlarındaki olası düşüşler veya ekonomik durgunluk, gelir gerçekleşmesini etkileyebilecek temel risklerdir. Bu riskleri yönetmek ve sürdürülebilirliği sağlamak adına; öz gelirlerin artırılmasına yönelik çalışmaların hızlandırılması gerekmektedir.				

Performans Göstergeleri	Hedef Etkisi (%)	Plan Dönemi Başlangıç Değeri (2025) A	İzleme Dönemindeki Yıllık Hedeflenen Değer (2025) B	İzleme Dönemindeki Gerçekleşme Değeri C	Performans (C-A)/(B-A)
P.G.1.1.2 Gider bütçesi gerçekleşme oranı	20%	80	80	75,28	94,10%

Performans Göstergesine İlişkin Değerlendirmeler	
İlgililik	Plan başlangıç döneminden itibaren performans göstergelerini etkileyecek iç ve dış çevrede ciddi değişiklikler meydana gelmemiştir. Hedef ve performans göstergelerinde değişiklik ihtiyacı bulunmamaktadır.
Etkililik	Performans gösterge değerine ulaşılmıştır. Tespit edilen ihtiyaçlar karşılanmıştır.
Etkinlik	Performans gösterge değerine ulaşılırken öngörülmeleyen maliyetler ortaya çıkmamıştır.
Sürdürülebilirlik	Performans göstergelerinin devam ettirilmesinde kurumsal, yasal ve çevresel riskler bulunmamaktadır.

Performans Göstergeleri	Hedef Etkisi (%)	Plan Dönemi Başlangıç Değeri (2025) A	İzleme Dönemindeki Yıllık Hedeflenen Değer (2025) B	İzleme Dönemindeki Gerçekleşme Değeri C	Performans (C-A)/(B-A)
P.G.1.1.3 Gelir bütçesinin gider bütçesini karşılama oranı	20%	81	81	108,9	100,00%

Performans Göstergesine İlişkin Değerlendirmeler	
İlgililik	Plan döneminde yaşanan ekonomik dalgalanmalar ve maliyet artışları, bütçe dengesinin korunmasını daha stratejik bir hale getirmiştir. İç ve dış çevredeki bu değişimler, gelirin gideri karşılama oranının takibini zorunluluk kılmıştır. Bu nedenle tespitler ve ihtiyaçlar değişmemiş olup, mali sürdürülebilirlik önem arz etmektedir.
Etkililik	Performans göstergesinde hedeflenen %81 oranının çok üzerine çıkılarak %108,90 seviyesinde gerçekleştirilmiştir. Bu sonuç, bütçe denkliliğinin ötesine geçilerek bütçe fazlası verildiğini göstermektedir. Elde edilen bu başarı; özellikle gelir bütçesi yönünden yürütülen etkin ve verimli çalışmalar ile üst politika belgelerinde yer alan "Mali Disiplin" ve "Güçlü Mali Yapı" hedeflerine en üst düzeyde katkı sağlamıştır.
Etkinlik	Bu orana ulaşılırken, öngörülmeleyen bir maliyet oluşmamış, aksine harcamaların disipline edilmesiyle kaynak tasarrufu sağlanmıştır. Hedefin tutturulması, kurumun finansal yönetim kabiliyetinin etkinliğini ortaya koymaktadır.
Sürdürülebilirlik	Enflasyonist ortamda giderlerin gelirlerden daha hızlı artma eğilimi göstermesi (personel, enerji vb. maliyet artışları) bu oranın sürdürülebilirliği önündeki en önemli risktir. Bu riski bertaraf etmek ve yüksek karşılama oranını korumak için; ücret tarifelerinin maliyet artışlarına göre zamanında güncellenmesi önem arz etmektedir.

Performans Göstergeleri	Hedef Etkisi (%)	Plan Dönemi Başlangıç Değeri (2025) A	İzleme Dönemindeki Yılsonu Hedeflenen Değer (2025) B	İzleme Dönemindeki Gerçekleşme Değeri C	Performans (C-A)/(B-A)
P.G.1.1.4 Gider bütçesi sermaye giderlerinin oranı	20%	36	36	26,23	72,86%

Performans Göstergesine İlişkin Değerlendirmeler	
İlgililik	Plan başlangıç döneminden itibaren performans göstergelerini etkileyecek iç ve dış çevrede ciddi değişiklikler meydana gelmemiştir. Hedef ve performans göstergelerinde değişiklik ihtiyacı bulunmamaktadır.
Etkililik	Performans gösterge değerine kısmen ulaşılmıştır. Tespit edilen ihtiyaçlar karşılanmıştır.
Etkinlik	Performans gösterge değerine ulaşılırken öngörülme maliyetler ortaya çıkmamıştır.
Sürdürülebilirlik	Performans göstergelerinin devam ettirilmesinde kurumsal, yasal ve çevresel riskler bulunmamaktadır.

Performans Göstergeleri	Hedef Etkisi (%)	Plan Dönemi Başlangıç Değeri (2025) A	İzleme Dönemindeki Yılsonu Hedeflenen Değer (2025) B	İzleme Dönemindeki Gerçekleşme Değeri C	Performans (C-A)/(B-A)
P.G.1.1.5 Öz gelirlerin toplam gelirler içindeki oranı	20%	15	15	12,37	82,47%

Performans Göstergesine İlişkin Değerlendirmeler	
İlgililik	Plan döneminde enflasyon oranlarının yüksek seyretmesi, hem belediye tarifelerinde hem de merkezi idare vergi paylarında (İller Bankası ve Maliye payları) ciddi artışlara neden olmuştur. Bu dışsal değişim, toplam gelir hacmini büyütmüş ancak öz gelirlerin toplam içindeki payının (oransal olarak) hedeflenen düzeyde kalmasını olumsuz yönde etkilemiştir.
Etkililik	Söz konusu gösterge %12,37 oranında gerçekleşmiştir. Bu durum; toplam gelirlerin, öz gelirlerden daha hızlı büyümesinden kaynaklanmıştır.
Etkinlik	Öz gelirlerin tahsilatı sürecinde mevcut personel ve dijital altyapı kullanılmış, öngörülemez ilave bir maliyet oluşmamıştır. Tahsilat maliyetleri bütçe sınırları içinde kalmıştır. Hedeflenen orana ulaşamaması bir maliyet artışından değil, bütçe gelir kalemleri arasındaki dengeyi makroekonomik nedenlerle değişmesinden kaynaklanmıştır.
Sürdürülebilirlik	Tahakkuk edilen öz gelirlerdeki yüksek tahsilat oranı, idarenin tahsilat kabiliyetinin ve nakit akış sürdürülebilirliğinin son derece güçlü olduğunu göstermektedir. Bu gösterge açısından temel risk tahsilat kaçığı değil; yerel gelir tarifelerindeki artışın, enflasyon ve merkezi idare paylarındaki artış hızının gerisinde kalmasıdır. Sürdürülebilirliği korumak için; mevcut başarılı tahsilat performansının devam ettirilmesi ve ücret tarifelerinin, maliyet artışları ile yeniden değerlendirilerek reel değerini koruyacak şekilde zamanında güncellenmesi önem arz etmektedir.

STRATEJİK AMAÇ 1. DEMOKRATİK VE ETKİN YÖNETİMDE AKILLI MANİSA MODELİNİ OLUŞTURMAK	
STRATEJİK HEDEF 1.2. Demokratik ve katılımcı yerel yönetim uygulamaları yaygınlaştırılacaktır.	
Hedef 1.2 Performansı	100,00%
Sorumlu Birim	Kültür, Sanat ve Sosyal İşler Dairesi Başkanlığı

Performans Göstergeleri	Hedefe Etkisi (%)	Plan Dönemi Başlangıç Değeri (2025) A	İzleme Dönemindeki Yıllık Hedeflenen Değer (2025) B	İzleme Dönemindeki Gerçekleşme Değeri C	Performans (C-A)/(B-A)
P.G.1.2.1 Kent Konseyi tarafından meclise sunulan rapor sayısı	20%	0	2	2	100,00%

Performans Göstergesine İlişkin Değerlendirmeler

İlgililik	Planın başlangıç döneminden itibaren performans göstergesini etkileyecek şekilde iç ve dış çevrede ciddi değişiklikler meydana gelmemiştir. Tespitler ve ihtiyaçlardaki değişim hedef ve performans göstergelerinde bir değişiklik ihtiyacı doğurmamıştır. Şehir aktörlerinin eşit şekilde çalışmalara katılım ve ilgilerinin oluşması sağlanmıştır.
Etkililik	Performans göstergesi değerlerine ulaşılmıştır. Performans göstergesine ulaşma düzeyiyle tespit edilen belediye yönetimi ve çalışanların katılımcı yerel yönetim uygulamalarına sahip çıkmaları sağlanarak bilgi düzeyleri artırılmıştır. Hedeflenen değere ulaşabilmek için yıllar itibarıyla gerçekleşmesi öngörülen hedef ve göstergelere ilişkin güncelleme ihtiyacı yoktur. Performans göstergesi gerçekleştirmelerinin üst politika belgelerinde yer alan; Ortak akıl ve dayanışma kültürünü güçlendirmek hedefiyle çalışmalarda bulunulmuştur.
Etkinlik	Performans gösterge değerlerine ulaşılırken öngörülemeyen maliyetler ortaya çıkmamıştır. Tahmini maliyet tablosunda değişiklik ihtiyacı yoktur. Yüksek maliyetlerin ortaya çıkması durumunda hedefte ve performans göstergesi değerlerinde değişiklik ihtiyacı oluşmamıştır.
Sürdürülebilirlik	Performans göstergelerinin devam ettirilmesinde kurumsal, yasal, çevresel vb. unsurlar açısından; Paydaşlarla birlikte çalışma deneyimlerine yeterli ilginin gösterilmemesi Sivil toplum kuruluşlarının taleplerinin karşılanmaması halinde motivasyon kaybının gerçekleşmesi riskleri bulunmaktadır. Bu riskleri ortadan kaldırmak ve sürdürülebilirliği sağlamak için; Sürdürülebilir kalkınma için barışçıl ve kapsayıcı toplumlar tesis etmek, herkes için adalete erişimi sağlamak ve her düzeyde etkili hesap verebilir ve kapsayıcı kurumlar oluşturmak hususunda çalışmalarımız yoğunlaştırılacaktır.

Performans Göstergeleri	Hedef Etkisi (%)	Plan Dönemi Başlangıç Değeri (2025) A	İzleme Dönemindeki Yıllık Hedeflenen Değer (2025) B	İzleme Dönemindeki Gerçekleşme Değeri C	Performans (C-A)/(B-A)
P.G.1.2.2 Katılımcı bütçe faaliyetinin başlatılmış olması	20%	0	Başlangıç	Başlangıç	100,00%

Performans Göstergesine İlişkin Değerlendirmeler	
İlgililik	Performans Esaslı Program Bütçe Sınıflandırma Sistemine geçilmesi, beraberinde iç çevrede, bütçe hazırlama ve yönetim süreçlerinde değişikliğe gidilmesini gerektirmiştir. Performans Esaslı Program Bütçe Sınıflandırma sisteminin yapısından kaynaklı ihtiyaçlarda meydana gelen değişiklikler tespit edilmiş, tespit edilen değişiklikler hedef ve performans göstergesinin genel çerçevesi kurum öncelikleriyle uyumlu bir şekilde revize edilme ihtiyacı doğmuştur.
Etkililik	Performans Programda yer alan göstergelerin yeni bütçeleme yaklaşımıyla uyumlu hale getirilmek üzere yeniden ele alınmıştır. Mevzuat kaynaklı bu değişiklik nedeniyle, 2025 Yılı Performans Programı izleme ve değerlendirmesi sınırlı kalmıştır.
Etkinlik	Mevzuat kaynaklı bu değişiklik nedeniyle göstergelere ilişkin izleme değerlendirme yapılamadığı gibi ek bir maliyet çıkması da söz konusu olmamıştır.
Sürdürülebilirlik	Performans Esaslı Program Bütçe Sınıflandırma sisteminin yapısından kaynaklı ihtiyaçlarda meydana gelen değişiklikler hedef ve performans göstergesinin genel çerçevesi kurum öncelikleriyle uyumlu bir şekilde revize edilmesi söz konusu olup Katılımcı Bütçe Faaliyeti yerine tanımlanan yeni göstergeler ile faaliyetler izlenecektir.

Performans Göstergeleri	Hedef Etkisi (%)	Plan Dönemi Başlangıç Değeri (2025) A	İzleme Dönemindeki Yıllık Hedeflenen Değer (2025) B	İzleme Dönemindeki Gerçekleşme Değeri C	Performans (C-A)/(B-A)
P.G.1.2.3 STK iş birliği ile oluşturulan proje sayısı	20%	0	2	8	100,00%

Performans Göstergesine İlişkin Değerlendirmeler	
İlgililik	Planın başlangıç döneminden itibaren iç ve dış çevrede; STK lardan gelen projelerin Meclis gündemine alınması kurum ve kuruluşların Manisa Kent Konseyine ilişkin etkinliğini ve güvenini arttırmıştır. Bu değişiklikler tespitler ve ihtiyaçları değiştirmemiştir.
Etkililik	Gerçekleşmesi öngörülen hedef ve göstergelere ilişkin güncelleme ihtiyacı yoktur. Performans göstergesi gerçekleştirmelerinin üst politika belgelerinde yer alan; Katılımcı demokrasinin geliştirilmesi, ortak akıl ve dayanışma kültürünü güçlendirmek hedefiyle çalışmaların sürdürülmesi, kentimizdeki paydaş kurum ve kuruluşlarla işbirliği içerisinde kentimizin sosyal, kültürel ve çevresel gelişimine katkı sağlayacak çalışmalar yapılmıştır.
Etkinlik	Öngörülemez maliyetler ortaya çıkmamıştır ve tahmini maliyet tablosunda değişiklik ihtiyacına ihtiyaç duyulmamıştır.
Sürdürülebilirlik	Paydaşlarla birlikte çalışma deneyimlerine yeterli ilginin gösterilmemesi, sivil toplum kuruluşlarının taleplerinin karşılanmaması halinde motivasyon kaybının gerçekleşmesi ilgili hedefin gösterge değerleri için risk unsuru oluşturmaktadır. Bu riskleri ortadan kaldırmak ve sürdürülebilirliği sağlamak için sürdürülebilir kalkınma için barışçıl ve kapsayıcı toplumlar tesis etmek, herkes için adalet erişimi sağlamak ve her düzeyde etkili hesap verebilir ve kapsayıcı kurumlar oluşturmak hususunda çalışmalarımız yoğunlaştırılacaktır.

Performans Göstergeleri	Hedef Etkisi (%)	Plan Dönemi Başlangıç Değeri (2025) A	İzleme Dönemindeki Yıllık Hedeflenen Değer (2025) B	İzleme Dönemindeki Gerçekleşme Değeri C	Performans (C-A)/(B-A)
P.G.1.2.4 Muhtarlarla yapılan toplantı sayısı	20%	28	81	89	100,00%

Performans Göstergesine İlişkin Değerlendirmeler	
İlgililik	Planlanan hedef gerçekleştirilmiştir. Planlanan başlangıç döneminden itibaren performans göstergelerini etkileyecek iç ve dış çevrede ciddi değişiklikler meydana gelmemiştir. Hedef ve performans göstergelerinde ciddi değişiklik ihtiyacı bulunmamaktadır.
Etkililik	Hedeflenen muhtar toplantı sayısına ulaşılmış, talepler alınmış, ilgili dairelere iletilen taleplerin çoğunlukla karşılanabilmesi sağlanmıştır. Bu durum üst politika belgelerinde yer alan ihtiyaca yönelik yatırımların yapılması, mali disiplinin sağlanması, kaynakların sürdürülebilirliği, etkinlik ve verimlilik ilkeleri, kırsal kalkınmanın desteklenmesi ve geliştirilmesi amaçlarına katkı sağlamıştır.
Etkinlik	Performans göstergesine ulaşmak için öngörülme maliyet unsuru ortaya çıkmamıştır.
Sürdürülebilirlik	Performans göstergelerinin devam ettirilmesinde kurumsal olarak eksik olan ilgili ilçelerdeki teşkilatlanma yapısının daha etkin ve yetkin tamamlanma ihtiyacı bulunmaktadır.

Performans Göstergeleri	Hedef Etkisi (%)	Plan Dönemi Başlangıç Değeri (2025) A	İzleme Dönemindeki Yıllık Hedeflenen Değer (2025) B	İzleme Dönemindeki Gerçekleşme Değeri C	Performans (C-A)/(B-A)
P.G.1.2.5 Halkla ilişkiler memnuniyet oranı	20%	70	75	75	100,00%

Performans Göstergesine İlişkin Değerlendirmeler	
İlgililik	Planın başlangıç döneminden itibaren vatandaş beklentilerindeki artış ve iletişim kanallarında dijitalleşmenin hız kazanması gibi bazı iç ve dış çevre değişiklikleri yaşanmış olmakla birlikte, bu değişiklikler halkla ilişkiler hizmetlerinin temel yapısını etkileyecek düzeyde olmamıştır. Plan başlangıcında belirlenen tespit ve ihtiyaçlar genel olarak geçerliliğini korumuştur.
Etkililik	Gerçekleşme düzeyi, halkla ilişkiler hizmetlerine yönelik tespit edilen ihtiyaçların büyük ölçüde karşılandığını ve sunulan hizmetlerin vatandaş beklentilerine olumlu katkı sunduğunu göstermektedir. Performans göstergesinde hedeflenen değer üzerinde bir sonuç elde edilmesi nedeniyle, hedef ve göstergelere ilişkin yıllar itibarıyla bir güncelleme ihtiyacı oluşmamıştır.
Etkinlik	Halkla İlişkilerden Memnuniyet Oranı performans göstergesine ulaşma sürecinde öngörülemez ilave bir maliyet ortaya çıkmamış, faaliyetler planlanan bütçe ve kaynaklar dâhilinde yürütülmüştür. Bu kapsamda tahmini maliyet tablosunda bir değişiklik ihtiyacı oluşmamıştır.
Sürdürülebilirlik	Gösterge kapsamında elde edilen sonuçlar, yürütülen faaliyetlerin kurumsal kapasite, insan kaynağı ve mevcut mali imkânlar çerçevesinde sürdürülebilir nitelikte olduğunu göstermektedir. Plan döneminde uygulanan iletişim ve geri bildirim süreçlerinin kurumsallaşması, hizmet kalitesinin korunarak devam ettirilmesine imkân sağlamış; memnuniyet düzeyinde sağlanan artışın gelecek dönemlerde de sürdürülebilir olduğu değerlendirilmiştir.

STRATEJİK AMAÇ 1. DEMOKRATİK VE ETKİN YÖNETİMDE AKILLI MANİSA MODELİNİ OLUŞTURMAK

STRATEJİK HEDEF 1.3. İsrافی önleyen, değer yaratan yalın yönetim ile belediye hizmetleri adil, tarafsız, eşit ve erişilebilir şekilde sunulacak, vatandaş memnuniyeti artırılabacaktır.

Hedef 1.3 Performansı	98,09%
Sorumlu Birim	Strateji Geliştirme Dairesi Başkanlığı

Performans Göstergeleri	Hedef Etkisi (%)	Plan Dönemi Başlangıç Değeri (2025) A	İzleme Dönemindeki Yıllık Hedeflenen Değeri (2025) B	İzleme Dönemindeki Gerçekleşme Değeri C	Performans (C-A)/(B-A)
P.G.1.3.1 Belediye hizmetleri memnuniyet oranında artış	30%	0	80	73,08	91,35%

Performans Göstergesine İlişkin Değerlendirmeler	
İlgililik	Belediye hizmetleri memnuniyet oranındaki %73.08'lik artış oranı, belediye hizmetlerinin genel olarak vatandaş beklentileriyle örtüşüğünü göstermektedir. Ancak başta yaşanan Belediye Başkanı değişikliği olmak üzere artan beklenti düzeyi, dijital hizmet talepleri, altyapı ve sosyal hizmet alanlarındaki farklılaşan ihtiyaçlar dikkate alındığında, bazı hizmet başlıklarında beklenti-hizmet algısı arasında kısmi uyumsuzluk oluştuğu değerlendirilmektedir.
Etkililik	Etkililik açısından bakıldığında, memnuniyet oranının %73.08 seviyesine ulaşması, yürütülen faaliyetlerin önemli ölçüde sonuç ürettiğini göstermektedir. Bununla birlikte hedeflenen %80 seviyesine ulaşamamış olması; Bazı yatırım ve hizmetlerin vatandaş nezdinde algılanan etkisinin sınırlı kalması, Geri bildirim mekanizmalarının tüm ilçelerde eşit düzeyde çalışmaması, Hizmet çıktılarının iletişim ve görünürlük boyutunun yeterince güçlendirilememesi gibi faktörlerle ilişkilendirilebilir.
Etkinlik	Kaynak kullanım etkinliği açısından değerlendirildiğinde; mevcut bütçe, insan kaynağı ve operasyonel kapasite çerçevesinde %73.08'lik memnuniyet oranı, hizmet üretim sürecinin genel olarak rasyonel yürütüldüğünü göstermektedir. Ancak artan maliyet baskıları, geniş coğrafi hizmet alanı (ilçe çeşitliliği) ve talep yoğunluğu dikkate alındığında, bazı hizmet süreçlerinde zaman ve kaynak optimizasyonunun güçlendirilmesi gerektiği anlaşılmaktadır. Süreç iyileştirme ve performans izleme mekanizmalarının daha mikro düzeyde işletilmesi etkinliği artıracaktır.
Sürdürülebilirlik	%73.08'lik memnuniyet seviyesi, hizmet sunum kapasitesinin sürdürülebilir bir temele sahip olduğunu göstermektedir. Orta ve uzun vadede veri temelli karar alma süreçlerinin güçlendirilmesi, vatandaş deneyimini merkeze alan hizmet tasarımı ve performans göstergelerinin dinamik olarak güncellenmesi ile memnuniyet oranının sürdürülebilir biçimde artırılması mümkündür.

Performans Göstergeleri	Hedef Etkisi (%)	Plan Dönemi Başlangıç Değeri (2025) A	İzleme Dönemindeki Yılsonu Hedeflenen Değer (2025) B	İzleme Dönemindeki Gerçekleşme Değeri C	Performans (C-A)/(B-A)
P.G.1.3.2 Belediye hizmet sunumunda maliyetlerin azalması	20%	0	5	5	100,00%

Performans Göstergesine İlişkin Değerlendirmeler	
İlgililik	Belediye hizmet sunumunda maliyetlerin azaltılması, kamu kaynaklarının etkin, ekonomik ve verimli kullanılması açısından önemli bir performans göstergesidir. Bu gösterge, kurumun mali disiplinin sağlanması, kaynak kullanımında verimliliğin artırılması ve sürdürülebilir hizmet sunumu hedefleri ile doğrudan ilişkilidir. Bu yönüyle belirlenen hedef, kurumsal stratejik amaç ve öncelikler ile uyumludur.
Etkililik	2025 yılı için belirlenen %5 maliyet azaltma hedefine ulaşılmış olması, hizmet süreçlerinde planlanan tasarruf ve verimlilik artırıcı uygulamaların başarılı şekilde hayata geçirildiğini göstermektedir. Bu durum, maliyet kontrolüne yönelik alınan tedbirlerin ve süreç iyileştirme çalışmalarının hedeflenen sonucu sağladığını ortaya koymaktadır.
Etkinlik	Belirlenen maliyet azaltma hedefinin gerçekleştirilmiş olması, mevcut mali kaynakların planlı, kontrollü ve verimli kullanıldığını göstermektedir. Hizmet kalitesinde aksama yaşanmadan maliyetlerin azaltılması, kurumsal kaynak yönetiminde etkinliğin sağlandığını ve hizmet süreçlerinin verimlilik esasına göre yürütüldüğünü göstermektedir.
Sürdürülebilirlik	Sağlanan maliyet avantajının devam ettirilmesi amacıyla kaynak kullanımının düzenli olarak izlenmesi, süreç iyileştirme çalışmalarının sürdürülmesi ve tasarruf odaklı yönetim anlayışının kurumsal kültür haline getirilmesi önem arz etmektedir. Bu kapsamda yürütülen çalışmalar, maliyet yönetiminde sürdürülebilirliğin sağlanmasına katkı sunacaktır.

Performans Göstergeleri	Hedef Etkisi (%)	Plan Dönemi Başlangıç Değeri (2025) A	İzleme Dönemindeki Yılsonu Hedeflenen Değer (2025) B	İzleme Dönemindeki Gerçekleşme Değeri C	Performans (C-A)/(B-A)
P.G.1.3.3 Belediye hizmetlerine yönelik geliştirilen mobil uygulama sayısı	20%	1	4	6	100,00%

Performans Göstergesine İlişkin Değerlendirmeler	
İlgililik	Plan başlangıç döneminden itibaren performans göstergelerini etkileyecek iç ve dış çevrede ciddi değişiklikler meydana gelmemiştir. Hedef ve performans göstergelerinde değişiklik ihtiyacı bulunmamaktadır.
Etkililik	Performans gösterge değerine ulaşılmıştır. Tespit edilen ihtiyaçlar karşılanmıştır.
Etkinlik	Performans gösterge değerine ulaşılırken öngörülme maliyetler ortaya çıkmamıştır.
Sürdürülebilirlik	Performans göstergelerinin devam ettirilmesinde kurumsal, yasal ve çevresel riskler bulunmamaktadır.

Performans Göstergeleri	Hedef Etkisi (%)	Plan Dönemi Başlangıç Değeri (2025) A	İzleme Dönemindeki Yıllık Hedeflenen Değer (2025) B	İzleme Dönemindeki Gerçekleşme Değeri C	Performans (C-A)/(B-A)
P.G.1.3.4 e-Belediye Sistemine Kayıtlı Kullanıcı Sayısı	15%	1.065	5.000	3.870	71,28%

Performans Göstergesine İlişkin Değerlendirmeler	
İlgililik	Planın başlangıç döneminden itibaren mevzuata bağlı ya da yazılım güncellemelerine istinaden bakım çalışmaları ve yeni teknolojik gelişmeler ile ilgili değişiklikler yapılmıştır. Yapılan değişiklikler sistem performansını ve diğer entegrasyonu işlemlerinde artış sağlamıştır. Değişimler kapsamında personele eğitim desteği verilmiş olup sistemde kullanım kolaylığı sağlamıştır.
Etkililik	Sunulan hizmetler kapsamında hedeflenen hizmet sayılarına erişim sağlanmış, tespit edilen ihtiyaçlar karşılanmıştır.
Etkinlik	Performans gösterge değerine ulaşılırken öngörülmeyen maliyetler ortaya çıkmamıştır.
Sürdürülebilirlik	Performans göstergelerinin devam ettirilmesinde kurumsal, yasal ve çevresel riskler bulunmamaktadır.

Performans Göstergeleri	Hedef Etkisi (%)	Plan Dönemi Başlangıç Değeri (2025) A	İzleme Dönemindeki Yıllık Hedeflenen Değer (2025) B	İzleme Dönemindeki Gerçekleşme Değeri C	Performans (C-A)/(B-A)
P.G.1.3.5 e-Belediye Sisteminde Sunulan Hizmet Sayısı	20%	37	45	45	100,00%

Performans Göstergesine İlişkin Değerlendirmeler	
İlgililik	Sistem üzerinden e-Belediye sisteminde sunulan hizmetler devreye alınmış, sistem üzerinden devreye alınma ve test işlemleri gerçekleştirilmiş ve sorunsuz bir şekilde geçiş işlemi yapılmıştır.
Etkililik	Performans gösterge değerine ulaşılmıştır. Tespit edilen ihtiyaçlar karşılanmıştır.
Etkinlik	Performans gösterge değerine ulaşılırken öngörülmeyen maliyetler ortaya çıkmamıştır.
Sürdürülebilirlik	Tüm güncellemeler yasal mevzuata uygun olarak Bakanlık ve diğer kurumlar arasında entegrasyon ile yapılmaktadır. Sistemimizde test aşamaları ve devreye alma işlemleri sağlanıp kullanıcılara eğitimleri verilerek bir sonraki güncellemeye kadar süreç tamamlanmaktadır. Performans göstergelerinin devam ettirilmesinde kurumsal, yasal ve çevresel riskler bulunmamaktadır.

STRATEJİK AMAÇ 1. DEMOKRATİK VE ETKİN YÖNETİMDE AKILLI MANİSA MODELİNİ OLUŞTURMAK

STRATEJİK HEDEF 1.4. Manisa'ya ait kaynaklar daha verimli kullanılacak ve sürdürülebilir kentsel gelişmeyi sağlamak için dijital dönüşüm ile veriye dayalı, entegre ve akıllı altyapı sistemleri kurulacaktır.

Hedef 1.3 Performansı	100,00%
Sorumlu Birim	Bilgi İşlem Dairesi Başkanlığı

Performans Göstergeleri	Hedefe Etkisi (%)	Plan Dönemi Başlangıç Değeri (2025) A	İzleme Dönemindeki Yıllık Hedeflenen Değer (2025) B	İzleme Dönemindeki Gerçekleşme Değeri C	Performans (C-A)/(B-A)
P.G.1.4.1 Kentsel dijital dönüşüm için geliştirilen uygulama sayısı	20%	2	6	6	100,00%

Performans Göstergesine İlişkin Değerlendirmeler

İlgililik	Plan başlangıç döneminden itibaren performans göstergelerini etkileyecek iç ve dış çevrede ciddi değişiklikler meydana gelmemiştir. Hedef ve performans göstergelerinde değişiklik ihtiyacı bulunmamaktadır.
Etkililik	Performans gösterge değerine ulaşılmıştır. Tespit edilen ihtiyaçlar karşılanmıştır.
Etkinlik	Performans gösterge değerine ulaşılırken öngörülme yen maliyetler ortaya çıkmamıştır.
Sürdürülebilirlik	Performans göstergelerinin devam ettirilmesinde kurumsal, yasal ve çevresel riskler bulunmamaktadır.

Performans Göstergeleri	Hedefe Etkisi (%)	Plan Dönemi Başlangıç Değeri (2025) A	İzleme Dönemindeki Yıllık Hedeflenen Değer (2025) B	İzleme Dönemindeki Gerçekleşme Değeri C	Performans (C-A)/(B-A)
P.G.1.4.2 Dijital dönüşüm hizmet kullanıcı memnuniyeti	20%	30	50	50	100,00%

Performans Göstergesine İlişkin Değerlendirmeler

İlgililik	Plan başlangıç döneminden itibaren performans göstergelerini etkileyecek iç ve dış çevrede ciddi değişiklikler meydana gelmemiştir. Hedef ve performans göstergelerinde değişiklik ihtiyacı bulunmamaktadır.
Etkililik	Performans gösterge değerine ulaşılmıştır. Tespit edilen ihtiyaçlar karşılanmıştır.
Etkinlik	Performans gösterge değerine ulaşılırken öngörülme yen maliyetler ortaya çıkmamıştır.
Sürdürülebilirlik	Performans göstergelerinin devam ettirilmesinde kurumsal, yasal ve çevresel riskler bulunmamaktadır.

Performans Göstergeleri	Hedef Etkisi (%)	Plan Dönemi Başlangıç Değeri (2025) A	İzleme Dönemindeki Yıllık Hedeflenen Değer (2025) B	İzleme Dönemindeki Gerçekleşme Değeri C	Performans (C-A)/(B-A)
P.G.1.4.3 Belediye hizmetleri uygulama kullanıcı sayısındaki artış	20%	15.000	17.000	26.305	100,00%

Performans Göstergesine İlişkin Değerlendirmeler	
İlgililik	Plan başlangıç döneminden itibaren performans göstergelerini etkileyecek iç ve dış çevrede ciddi değişiklikler meydana gelmemiştir. Hedef ve performans göstergelerinde değişiklik ihtiyacı bulunmamaktadır.
Etkililik	Performans gösterge değerine ulaşılmıştır. Tespit edilen ihtiyaçlar karşılanmıştır.
Etkinlik	Performans gösterge değerine ulaşılırken öngörülme yen maliyetler ortaya çıkmamıştır.
Sürdürülebilirlik	Performans göstergelerinin devam ettirilmesinde kurumsal, yasal ve çevresel riskler bulunmamaktadır.

Performans Göstergeleri	Hedef Etkisi (%)	Plan Dönemi Başlangıç Değeri (2025) A	İzleme Dönemindeki Yıllık Hedeflenen Değer (2025) B	İzleme Dönemindeki Gerçekleşme Değeri C	Performans (C-A)/(B-A)
P.G.1.4.4 Vatandaş başvuru ve geri bildirim memnuniyet oranı	15%	75	80	80	100,00%

Performans Göstergesine İlişkin Değerlendirmeler	
İlgililik	Plan başlangıç döneminden itibaren performans göstergelerini etkileyecek iç ve dış çevrede ciddi değişiklikler meydana gelmemiştir. Hedef ve performans göstergelerinde değişiklik ihtiyacı bulunmamaktadır.
Etkililik	Performans gösterge değerine ulaşılmıştır. Tespit edilen ihtiyaçlar karşılanmıştır.
Etkinlik	Performans gösterge değerine ulaşılırken öngörülme yen maliyetler ortaya çıkmamıştır.
Sürdürülebilirlik	Performans göstergelerinin devam ettirilmesinde kurumsal, yasal ve çevresel riskler bulunmamaktadır.

Performans Göstergeleri	Hedefe Etkisi (%)	Plan Dönemi Başlangıç Değeri (2025) A	İzleme Dönemindeki Yıllık Ortalama Değeri (2025) B	İzleme Dönemindeki Gerçekleşme Değeri C	Performans (C-A)/(B-A)
P.G.1.4.5 e-Dijital hizmetlerden yararlanma oranı	25%	30	40	50	100,00%

Performans Göstergesine İlişkin Değerlendirmeler	
İlgililik	Plan başlangıç döneminden itibaren performans göstergelerini etkileyecek iç ve dış çevrede ciddi değişiklikler meydana gelmemiştir. Hedef ve performans göstergelerinde değişiklik ihtiyacı bulunmamaktadır.
Etkililik	Performans gösterge değerine ulaşılmıştır. Tespit edilen ihtiyaçlar karşılanmıştır.
Etkinlik	Performans gösterge değerine ulaşılırken öngörülme maliyetler ortaya çıkmamıştır.
Sürdürülebilirlik	Performans göstergelerinin devam ettirilmesinde kurumsal, yasal ve çevresel riskler bulunmamaktadır.

STRATEJİK AMAÇ 1. DEMOKRATİK VE ETKİN YÖNETİMDE AKILLI MANİSA MODELİNİ OLUŞTURMAK

STRATEJİK HEDEF 1.5. Belediye çalışanlarının liyakatli, yetkin ve mutlu olmalarını sağlayacak insan kaynağı yönetim sistemleri oluşturulacaktır.

Hedef 1.5 Performansı	85,00%
Sorumlu Birim	İnsan Kaynakları ve Eğitim Dairesi Başkanlığı

Performans Göstergeleri	Hedefe Etkisi (%)	Plan Dönemi Başlangıç Değeri (2025) A	İzleme Dönemindeki Yıllık Hedeflenen Değer (2025) B	İzleme Dönemindeki Gerçekleşme Değeri C	Performans (C-A)/(B-A)
P.G.1.5.1 Çalışan memnuniyet düzeyi	15%	0	60	87,77	100,00%

Performans Göstergesine İlişkin Değerlendirmeler	
İlgililik	Plan başlangıç döneminden itibaren performans göstergelerini etkileyecek iç ve dış çevrede ciddi değişiklikler meydana gelmemiştir. Hedef ve performans göstergelerinde değişiklik ihtiyacı bulunmamaktadır. Söz konusu gerçekleşme, performans göstergesinin stratejik hedef ile doğrudan ilişkili ve ölçülebilir nitelikte olduğunu göstermektedir.
Etkililik	Belirlenen hedef ve değerlere ulaşılmış ve hedefin üzerinde gerçekleşme sağlanmıştır. Elde edilen memnuniyet düzeyi ile çalışanların kurumsal aidiyet ve motivasyon ihtiyaçlarının önemli ölçüde karşılandığı görülmüştür..
Etkinlik	Performans gösterge değerine ulaşılırken öngörülme maliyetler ortaya çıkmamıştır. Faaliyetlerin tahmini maliyet tablosunda değişiklik ihtiyacı oluşmamıştır. Performans göstergesi değerine mali kaynakların etkin kullanımı ile ulaşılmıştır.
Sürdürülebilirlik	Performans göstergesinin devam ettirilmesine yönelik olarak çalışan memnuniyet düzeyini etkileyebilecek kurumsal ve yönetsel risklerin(iş yükü artışı, iletişim süreçlerinde aksama vb.) izlenmesi gerekmektedir.

Performans Göstergeleri	Hedef Etkisi (%)	Plan Dönemi Başlangıç Değeri (2025) A	İzleme Dönemindeki Yılsonu Hedeflenen Değer (2025) B	İzleme Dönemindeki Gerçekleşme Değeri C	Performans (C-A)/(B-A)
P.G.1.5.2 Hizmet içi eğitim verilen personel sayısı	35%	3.600	7.200	7.314	100,00%

Performans Göstergesine İlişkin Değerlendirmeler	
İlgililik	Planın başlangıç döneminden itibaren iç ve dış çevrede hizmet içi eğitim ihtiyacını doğrudan etkileyecek düzeyde önemli bir değişiklik meydana gelmemiştir.
Etkililik	Performans gösterge değerine ulaşılmıştır. Eğitim faaliyetleri sonucunda personelin mesleki bilgi ve yetkinlik düzeyinin artırılması yönelik ihtiyaçlar karşılanmıştır.
Etkinlik	Performans gösterge değerine ulaşılırken öngörülme yen maliyetler ortaya çıkmamıştır. Faaliyetlerin tahmini maliyet tablosunda değişiklik ihtiyacı oluşmamıştır. Performans göstergesi değerine mali kaynakların etkin kullanımı ile ulaşılmıştır.
Sürdürülebilirlik	Oluşabilecek risklerin azaltılması amacıyla hizmet içi eğitim faaliyetlerinin sürekliliğinin sağlanması, kurum içi iletişim mekanizmalarının güçlendirilmesi ve çalışan motivasyonuna yönelik uygulamaların devam ettirilmesi önem arz etmektedir.

Performans Göstergeleri	Hedef Etkisi (%)	Plan Dönemi Başlangıç Değeri (2025) A	İzleme Dönemindeki Yılsonu Hedeflenen Değer (2025) B	İzleme Dönemindeki Gerçekleşme Değeri C	Performans (C-A)/(B-A)
P.G.1.5.3 Düzenlenen hizmet içi eğitim sayısı	20%	45	90	104	100,00%

Performans Göstergesine İlişkin Değerlendirmeler	
İlgililik	Planın başlangıç döneminden itibaren iç ve dış çevrede hizmet içi eğitim ihtiyacını doğrudan etkileyecek düzeyde önemli bir değişiklik meydana gelmemiştir. Yıl içerisinde yapılan ihtiyaç analizleri doğrultusunda hedef değerde herhangi bir güncelleme ihtiyacı oluşmamıştır.
Etkililik	Belirlenen 45 eğitim hedefi aşılmış ve yıl sonunda toplam 59 hizmet içi eğitim düzenlenmiştir. Gösterge gerçekleştirmeleri üst politika belgelerinde yer alan insan kaynakları kapasitesinin geliştirilmesine yönelik amaç ve hedeflere hizmet etmiştir.
Etkinlik	Performans göstergesi değerine ulaşılırken öngörülme yen ilave maliyetler ortaya çıkmamış olup eğitim faaliyetleri için tahmini maliyet tablosunda değişiklik ihtiyacı oluşmamıştır.
Sürdürülebilirlik	Eğitim planları periyodik olarak gözden geçirilmeli ve birim bazlı ihtiyaç analizlerinin yapılmasına devam edilmelidir.

Performans Göstergeleri	Hedefe Etkisi (%)	Plan Dönemi Başlangıç Değeri (2025) A	İzleme Dönemindeki Yılsonu Hedeflenen Değer (2025) B	İzleme Dönemindeki Gerçekleşme Değeri C	Performans (C-A)/(B-A)
P.G.1.5.4 Aidiyet ve motivasyon programlarına katılan kişi sayısı	15%	0	400	703	100,00%

Performans Göstergesine İlişkin Değerlendirmeler	
İlgililik	Planın başlangıç döneminden itibaren iç ve dış çevrede çalışanların aidiyet ve motivasyon düzeyini artırmaya yönelik faaliyet ihtiyacını ortadan kaldıracak herhangi bir değişiklik meydana gelmemiştir.
Etkililik	Gerçekleşen katılım düzeyi ile çalışanların kurumsal bağlılık ve motivasyon ihtiyaçlarının karşılanmasına katkı sağlanmış olup bu durum stratejik hedeflere ulaşılmasına olumlu yönde etki etmiştir.
Etkinlik	Programların yürütülmesi kapsamında tahmini maliyet tablosunda herhangi değişiklik ihtiyacı oluşmamış, faaliyetler mali kaynakların etkin kullanımı ile gerçekleştirilmiştir.
Sürdürülebilirlik	Aidiyet ve motivasyon programlarının sürdürülebilirliğini etkileyebilecek kurumsal riskler düzenli olarak izlenmelidir. Bu risklerin azaltılması amacıyla çalışan geri bildirimlerinin alınması ve motivasyon artırıcı faaliyetlerin planlı şekilde devam ettirilmesi önem arz etmektedir.

Performans Göstergeleri	Hedefe Etkisi (%)	Plan Dönemi Başlangıç Değeri (2025) A	İzleme Dönemindeki Yılsonu Hedeflenen Değer (2025) B	İzleme Dönemindeki Gerçekleşme Değeri C	Performans (C-A)/(B-A)
P.G.1.5.5 İç iletişim araçlarının kullanım oranı	15%	60	65	0	0,00%

Performans Göstergesine İlişkin Değerlendirmeler	
İlgililik	Plan başlangıç döneminden itibaren performans göstergelerini etkileyecek iç ve dış çevrede ciddi değişiklikler meydana gelmemiştir. Hedef ve performans göstergelerinde değişiklik ihtiyacı bulunmamaktadır.
Etkililik	Hedeflenen performans gösterge değerine ulaşılamamıştır. Ancak; bu durum hedeflenen gösterge değerine ilişkin bir güncelleme ihtiyacı doğurmamaktadır.
Etkinlik	Performans gösterge değerine ulaşılırken öngörülme maliyetler ortaya çıkmamıştır.
Sürdürülebilirlik	Performans göstergelerinin devam ettirilmesinde kurumsal, yasal ve çevresel riskler bulunmamaktadır.

STRATEJİK AMAÇ 2. SOSYAL, EKONOMİK VE ÇEVRESEL DENGELERİN SAĞLANDIĞI, UZUN VADELİ KENTSEL YAŞAM KALİTESİNİN ARTTIĞI SÜRDÜRÜLEBİLİR, DİRENÇLİ KENTSEL GELİŞME VE BÜYÜME SAĞLAMAK

STRATEJİK HEDEF 2.1. Doğal afet riskine karşı koyabilen, yapısal zorluklarla başa çıkabilen, gelişen şartlara uyum sağlayan sürdürülebilir ve insan odaklı şehircilik anlayışı benimsenecektir.

Hedef 2.1 Performansı	76,66%
Sorumlu Birim	İmar ve Şehircilik Dairesi Başkanlığı

Performans Göstergeleri	Hedefe Etkisi (%)	Plan Dönemi Başlangıç Değeri (2025) A	İzleme Dönemindeki Yıllık Hedeflenen Değer (2025) B	İzleme Dönemindeki Gerçekleşme Değeri C	Performans (C-A)/(B-A)
P.G.2.1.1 İmar planlarının dijitalleştirilmesi oranı	50%	5	50	35	66,67%

Performans Göstergesine İlişkin Değerlendirmeler	
İlgililik	İmar planlarının iptaline veya yürütmesinin durdurulmasına yönelik kararlar ile yeni revizyon imar planlarının onaylanması gerçekleştirilmiş ve değişiklikler ihtiyaçları artırmıştır. İlgili değişiklikler sürecin uzamasına neden olmuş fakat hedef ve performans göstergelerinde değişiklik ihtiyacı bulunmamaktadır.
Etkililik	Hedeflenen performans gösterge değerine kısmen ulaşılmıştır. Ancak; bu durum hedeflenen gösterge değerine ilişkin bir güncelleme ihtiyacı doğurmamaktadır.
Etkinlik	Performans gösterge değerine ulaşılırken öngörülme maliyetler ortaya çıkmamıştır.
Sürdürülebilirlik	Performans göstergelerinin devam ettirilmesinde kurumsal, yasal ve çevresel riskler bulunmamaktadır.

Performans Göstergeleri	Hedefe Etkisi (%)	Plan Dönemi Başlangıç Değeri (2025) A	İzleme Dönemindeki Yılsunu Hedeflenen Değer (2025) B	İzleme Dönemindeki Gerçekleşme Değeri C	Performans (C-A)/(B-A)
P.G.2.1.2 Nazım imar planı hazırlanma oranı	20%	15	22	24	100,00%

Performans Göstergesine İlişkin Değerlendirmeler	
İlgililik	Muhtelif İmar planlarının iptaline veya yürütmesinin durdurulmasına yönelik mahkeme kararları verilmiş ve değişiklikler ihtiyaçları artırmıştır. İlgili değişiklikler sürecin uzamasına neden olmuş fakat hedef ve performans göstergelerinde değişiklik ihtiyacı bulunmamaktadır.
Etkililik	Hedeflenen performans gösterge değerine kısmen ulaşılmıştır. Ancak; bu durum hedeflenen gösterge değerine ilişkin bir güncelleme ihtiyacı doğurmamaktadır.
Etkinlik	Performans gösterge değerine ulaşılırken öngörülmeven maliyetler ortaya çıkmamıştır.
Sürdürülebilirlik	Performans göstergelerinin devam ettirilmesinde kurumsal, yasal ve çevresel riskler bulunmamaktadır.

Performans Göstergeleri	Hedefe Etkisi (%)	Plan Dönemi Başlangıç Değeri (2025) A	İzleme Dönemindeki Yılsunu Hedeflenen Değer (2025) B	İzleme Dönemindeki Gerçekleşme Değeri C	Performans (C-A)/(B-A)
P.G.2.1.3 Koruma amaçlı imar planı hazırlama oranı	10%	10	15	10	66,67%

Performans Göstergesine İlişkin Değerlendirmeler	
İlgililik	Muhtelif İmar planlarının iptaline veya yürütmesinin durdurulmasına yönelik mahkeme kararları verilmiş ve değişiklikler ihtiyaçları artırmıştır. İlgili değişiklikler sürecin uzamasına neden olmuş fakat hedef ve performans göstergelerinde değişiklik ihtiyacı bulunmamaktadır.
Etkililik	Hedeflenen performans gösterge değerine kısmen ulaşılmıştır. Ancak; bu durum hedeflenen gösterge değerine ilişkin bir güncelleme ihtiyacı doğurmamaktadır.
Etkinlik	Performans gösterge değerine ulaşılırken öngörülmeven maliyetler ortaya çıkmamıştır.
Sürdürülebilirlik	Performans göstergelerinin devam ettirilmesinde kurumsal, yasal ve çevresel riskler bulunmamaktadır.

Performans Göstergeleri	Hedefe Etkisi (%)	Plan Dönemi Başlangıç Değeri (2025) A	İzleme Dönemindeki Yılsonu Hedeflenen Değer (2025) B	İzleme Dönemindeki Gerçekleşme Değeri C	Performans (C-A)/(B-A)
P.G.2.1.4 Planlı yerleşim alanlarının oranı	20%	25	37	35	83,33%

Performans Göstergesine İlişkin Değerlendirmeler	
İlgililik	Muhtelif İmar planlarının iptaline veya yürütmesinin durdurulmasına yönelik mahkeme kararları verilmiş ve değişiklikler ihtiyaçları artırmıştır. İlgili değişiklikler sürecin uzamasına neden olmuş fakat hedef ve performans göstergelerinde değişiklik ihtiyacı bulunmamaktadır.
Etkililik	Hedeflenen performans gösterge değerine kısmen ulaşılmıştır. Ancak; bu durum hedeflenen gösterge değerine ilişkin bir güncelleme ihtiyacı doğurmamaktadır.
Etkinlik	Performans gösterge değerine ulaşılırken öngörülmeven maliyetler ortaya çıkmamıştır.
Sürdürülebilirlik	Performans göstergelerinin devam ettirilmesinde kurumsal, yasal ve çevresel riskler bulunmamaktadır.

STRATEJİK AMAÇ 2. SOSYAL, EKONOMİK VE ÇEVRESEL DENGELERİN SAĞLANDIĞI, UZUN VADELİ KENTSEL YAŞAM KALİTESİNİN ARTTIĞI SÜRDÜRÜLEBİLİR, DİRENÇLİ KENTSEL GELİŞME VE BÜYÜME SAĞLAMAK

STRATEJİK HEDEF 2.2. Doğal ve insan kaynaklı afetlere karşı her aşamada hazırlıklı ve harekete geçme kabiliyeti yüksek bir Manisa Afet Yönetim ve Acil Durum Müdahale Sistemi kurulacaktır.

Hedef 2.2 Performansı	40,00%
Sorumlu Birim	Afet İşleri ve Risk Yönetimi Dairesi Başkanlığı

Performans Göstergeleri	Hedefe Etkisi (%)	Plan Dönemi Başlangıç Değeri (2025) A	İzleme Dönemindeki Yılsonu Hedeflenen Değer (2025) B	İzleme Dönemindeki Gerçekleşme Değeri C	Performans (C-A)/(B-A)
P.G.2.2.1 Afet yönetim sisteminin kurulması (%)	20%	0	25	25	100,00%

Performans Göstergesine İlişkin Değerlendirmeler	
İlgililik	Planın başlangıç döneminden itibaren afetlere hazırlık, müdahale ve koordinasyon kapasitesinin artırılması ihtiyacı devam etmiştir. Afet yönetim sisteminin kurulması, stratejik hedefin temel bileşenlerinden biri olup iç ve dış çevrede meydana gelen gelişmeler bu ihtiyacı daha güçlendirmiştir.
Etkililik	Bilgi İşlem dairesi Başkanlığı koordinasyonunda izleme dönemi sonunda performans göstergesi için belirlenen hedeflenen değere tam olarak ulaşılmıştır. Afet Yönetim sisteminin kurulması ile birlikte afetlere hazırlık müdahale ve koordinasyon süreçlerinde tespit edilen ihtiyaçlar büyük ölçüde karşılanmıştır. Performans göstergesi gerçekleştirmelerinin üst politika belgelerinde yer alan afet risklerinin azaltılması ve kurumsal kapasitenin güçlendirilmesine yönelik amaç ve politikalara doğrudan katkı sağladığı değerlendirilmektedir.
Etkinlik	Performans gösterge değerlerine ulaşılırken öngörülemeyen maliyetler ortaya çıkmamıştır.
Sürdürülebilirlik	Personel sürekliliği, sistemin güncel tutulması ve kurumlar- birimler arası koordinasyon devamlılığı sürdürülebilirlik açısından önem arz etmektedir. Sürdürülebilirlik sağlanması amacıyla sistemin periyodik olarak gözden geçirilmesi, eğitim ve tatbikatlar ile desteklenmesi ve teknolojik alt yapının güncel tutulması gerekmektedir.

Performans Göstergeleri	Hedefe Etkisi (%)	Plan Dönemi Başlangıç Değeri (2025) A	İzleme Dönemindeki Yılsonu Hedeflenen Değer (2025) B	İzleme Dönemindeki Gerçekleşme Değeri C	Performans (C-A)/(B-A)
P.G.2.2.2 Doğal ve insan kaynaklı afetlerle ilgili düzenlenen bilinçlendirme eğitim sayısı	20%	0	24	0	0,00%

Performans Göstergesine İlişkin Değerlendirmeler	
İlgililik	Planın Başlangıç döneminden itibaren ülke genelinde artan doğal afetler, iklim değişikliğinin etkileri ve toplumsal farkındalık ihtiyacının yükselmesi nedeniyle afetlere hazırlık ve bilinçlendirme faaliyetlerinin önemi artmıştır. Bu kapsamda tespit edilen ihtiyaçlar, Afet İşleri ve Risk Yönetimi Dairesi Başkanlığı'nın görev ve sorumlulukları ile uyumlu olup performans göstergesi mevcut stratejik hedef ile doğrudan ilişkilidir. Tespitler ve ihtiyaçlardaki değişim hedef ve performans göstergelerinin ihtiyaca uygun olduğunu göstermektedir.
Etkililik	Belirlenen performans göstergesi kapsamında, izleme dönemi sonunda hedeflenen eğitim sayısına ulaşamamıştır. İlerleyen yıllarda hedeflenen değere ulaşabilmek amacıyla eğitim planlamalarının güçlendirilmesi gerekmektedir.
Etkinlik	Performans gösterge değerlerine ulaşılırken öngörülemeyen maliyetler ortaya çıkmamıştır. Mevcut bütçe ve kaynaklar çerçevesinde planlanan faaliyetlerin yürütülmesi hedeflenmiş, ancak personel, zaman ve organizasyonel kısıtlar nedeniyle eğitim sayısında hedefe ulaşamamıştır.
Sürdürülebilirlik	Performans göstergelerinin devam ettirilmesinde kurumsal, yasal, çevresel vb. unsurlar açısından riskler bulunmamaktadır.

Performans Göstergeleri	Hedefe Etkisi (%)	Plan Dönemi Başlangıç Değeri (2025) A	İzleme Dönemindeki Yılsonu Hedeflenen Değer (2025) B	İzleme Dönemindeki Gerçekleşme Değeri C	Performans (C-A)/(B-A)
P.G.2.2.3 İtfaiyenin olay yerine zamanında intikal oranı (%)	20%	100	100	100	100,00%

Performans Göstergesine İlişkin Değerlendirmeler	
İlgililik	Plan başlangıç döneminden itibaren performans göstergelerini etkileyecek iç ve dış çevrede ciddi değişiklikler meydana gelmemiştir. Hedef ve performans göstergelerinde değişiklik ihtiyacı bulunmamaktadır.
Etkililik	Performans gösterge değerine ulaşılmıştır. Tespit edilen ihtiyaçlar karşılanmıştır.
Etkinlik	Performans gösterge değerine ulaşılırken öngörülmeyen maliyetler ortaya çıkmamıştır.
Sürdürülebilirlik	Performans göstergelerinin devam ettirilmesinde kurumsal, yasal ve çevresel riskler bulunmamaktadır.

Performans Göstergeleri	Hedefe Etkisi (%)	Plan Dönemi Başlangıç Değeri (2025) A	İzleme Dönemindeki Yılsonu Hedeflenen Değer (2025) B	İzleme Dönemindeki Gerçekleşme Değeri C	Performans (C-A)/(B-A)
P.G.2.2.4 Afet sonrası yardım programı faydalanıcı sayısı	20%	0	100	0	0,00%

Performans Göstergesine İlişkin Değerlendirmeler	
İlgililik	Planın başlangıç döneminden itibaren afetlere müdahale ve afet sonrası iyileştirme süreçlerinin önemi artarak devam etmektedir. İç ve dış çevrede meydana gelen gelişmeler, bu performans göstergesinin gerekliliğini ortadan kaldırmamış aksine göstergenin stratejik hedef ile doğrudan ilişkilidir.
Etkililik	İzleme dönemi sonunda performans göstergesi için belirlenen hedeflenen değere ulaşılamamıştır. İzleme döneminde afet sonrası yardım programını gerektirecek ölçekte bir afet yaşanmaması nedeniyle faydalanıcı sayısı gerçekleşmemiştir. Bu nedenle tespit edilen ihtiyaçlar fiilen ortaya çıkmadığından performans göstergesine ulaşılamaması hedefin ilgisizliğinden değil, koşulların oluşmamasından kaynaklanmıştır.
Etkinlik	Performans göstergesinin gerçekleşmemesi nedeniyle öngörülemeyen ilave maliyetler ortaya çıkmamıştır. Planlanan bütçe ve kaynaklar kullanılmamış olup tahmini maliyet tablolarında değişiklik ihtiyacı oluşmamıştır. Kaynakların ihtiyaç oluşması halinde etkin ve hızlı şekilde kullanılmasına yönelik hazırlıklar sürdürülmüş maliyet- etkinlik açısından olumsuz bir durum tespit edilmemiştir.
Sürdürülebilirlik	Afetin gerçekleşmemesi durumunda göstergenin doğal olarak gerçekleşmemesi, dış çevresel faktörlere bağlı bir risk olarak değerlendirilmektedir. Buna istinaden afet sonrası yardım programı faydalanıcı sayısı göstergesi değiştirilmiştir.

Performans Göstergeleri	Hedefe Etkisi (%)	Plan Dönemi Başlangıç Değeri (2025) A	İzleme Dönemindeki Yılsonu Hedeflenen Değer (2025) B	İzleme Dönemindeki Gerçekleşme Değeri C	Performans (C-A)/(B-A)
P.G.2.2.5 Risk haritalarının hazırlanması	20%	0	3	0	0,00%

Performans Göstergesine İlişkin Değerlendirmeler	
İlgililik	Planın başlangıç döneminden itibaren afet risklerinin mekânsal olarak belirlenmesi ve risk temelli planlamanın önemi artarak devam etmiştir. İç ve dış çevrede meydana gelen gelişmeler, bu performans göstergesinin gerekliliğini ortadan kaldırmamış aksine göstergenin stratejik hedef ile doğrudan ilişkilidir.
Etkililik	İzleme dönemi sonunda performans göstergesi için belirlenen hedeflenen değere ulaşılamamıştır. Risk haritalarının hazırlanmasına yönelik ön çalışmalar yürütülmüş olup göstergenin orta ve uzun vadede stratejik hedef ve üst politika bölgelerine katkı sağlayacağı değerlendirilmektedir.
Etkinlik	Performans göstergesinin gerçekleşmemesi nedeniyle öngörülemeyen ilave maliyetler ortaya çıkmamıştır.
Sürdürülebilirlik	Risk haritalarının hazırlanması ve güncel tutulması sürecinde kurumsal kapasite, teknik altyapı ve kurumlar arası veri paylaşımına bağlı riskler bulunmaktadır. Özellikle veri temininde yaşanabilecek gecikmeler ve teknik uzmanlık ihtiyacı sürdürülebilirlik açısından risk oluşturmaktadır. Bu risklerin azaltılması için ilgili kurumlar ile işbirliğinin güçlendirilmesi, teknik kapasitenin artırılması ve risk haritalarının periyodik olarak güncellenmesine yönelik planlamaların yapılması gerekmektedir.

STRATEJİK AMAÇ 2. SOSYAL, EKONOMİK VE ÇEVRESEL DENGELERİN SAĞLANDIĞI, UZUN VADELİ KENTSEL YAŞAM KALİTESİNİN ARTTIĞI SÜRDÜRÜLEBİLİR, DİRENÇLİ KENTSEL GELİŞME VE BÜYÜME SAĞLAMAK

STRATEJİK HEDEF 2.3. Adil ve sosyal dengelerin korunduğu, mağduriyetleri önleyen, veri ve bilgiye dayalı olarak geleceğe odaklanan kentsel dönüşüm ve yenileme çalışmaları yaygınlaştırılacaktır.

Hedef 2.3 Performansı	40,00%
Sorumlu Birim	İmar ve Şehircilik Dairesi Başkanlığı

Performans Göstergeleri	Hedefe Etkisi (%)	Plan Dönemi Başlangıç Değeri (2025) A	İzleme Dönemindeki Yıllık Hedeflenen Değer (2025) B	İzleme Dönemindeki Gerçekleşme Değeri C	Performans (C-A)/(B-A)
P.G.2.3.1 Kentsel dönüşüm projelendirme çalışmaları kapsamında gerçekleştirilen toplam proje sayısı (Adet)	40%	1	2	2	100,00%

Performans Göstergesine İlişkin Değerlendirmeler	
İlgililik	Plan başlangıç döneminden itibaren performans göstergelerini etkileyecek iç ve dış çevrede ciddi değişiklikler meydana gelmemiştir. Hedef ve performans göstergelerinde değişiklik ihtiyacı bulunmamaktadır.
Etkililik	Performans gösterge değerine ulaşılmıştır. Tespit edilen ihtiyaçlar karşılanmıştır.
Etkinlik	Performans gösterge değerine ulaşılırken öngörülme maliyetler ortaya çıkmamıştır.
Sürdürülebilirlik	Performans göstergelerinin devam ettirilmesinde kurumsal, yasal ve çevresel riskler bulunmamaktadır.

Performans Göstergeleri	Hedefe Etkisi (%)	Plan Dönemi Başlangıç Değeri (2025) A	İzleme Dönemindeki Yılsonu Hedeflenen Değer (2025) B	İzleme Dönemindeki Gerçekleşme Değeri C	Performans (C-A)/(B-A)
P.G.2.3.2 Kentsel dönüşüm strateji belgesinin tamamlanma oranı (%)	20%	0	100	0	0,00%

Performans Göstergesine İlişkin Değerlendirmeler	
İlgililik	Plan başlangıç döneminden itibaren performans göstergesini etkileyecek iç ve dış çevrede ciddi değişiklikler meydana gelmemiştir. Hedef ve performans göstergelerinde değişiklik ihtiyacı bulunmamaktadır.
Etkililik	Hedeflenen performans gösterge değerine ulaşamamıştır. Ancak; bu durum hedeflenen gösterge değerine ilişkin bir güncelleme ihtiyacı doğurmamaktadır.
Etkinlik	Performans gösterge değerine ulaşılırken öngörülmeyen maliyetler ortaya çıkmamıştır.
Sürdürülebilirlik	Performans göstergelerinin devam ettirilmesinde kurumsal, yasal, çevresel riskler bulunmamaktadır.

Performans Göstergeleri	Hedefe Etkisi (%)	Plan Dönemi Başlangıç Değeri (2025) A	İzleme Dönemindeki Yılsonu Hedeflenen Değer (2025) B	İzleme Dönemindeki Gerçekleşme Değeri C	Performans (C-A)/(B-A)
P.G.2.3.3 Dönüşüm kapsamına alınan bölge sayısı(yıllık)	20%	8	10	8	0,00%

Performans Göstergesine İlişkin Değerlendirmeler	
İlgililik	Plan başlangıç döneminden itibaren performans göstergesini etkileyecek iç ve dış çevrede ciddi değişiklikler meydana gelmemiştir. Hedef ve performans göstergelerinde değişiklik ihtiyacı bulunmamaktadır.
Etkililik	Hedeflenen performans gösterge değerine ulaşamamıştır. Ancak; bu durum hedeflenen gösterge değerine ilişkin bir güncelleme ihtiyacı doğurmamaktadır.
Etkinlik	Performans gösterge değerine ulaşılırken öngörülmeyen maliyetler ortaya çıkmamıştır.
Sürdürülebilirlik	Performans göstergelerinin devam ettirilmesinde kurumsal, yasal, çevresel riskler bulunmamaktadır.

Performans Göstergeleri	Hedefe Etkisi (%)	Plan Dönemi Başlangıç Değeri (2025) A	İzleme Dönemindeki Yıllık Hedeflenen Değer (2025) B	İzleme Dönemindeki Gerçekleşme Değeri C	Performans (C-A)/(B-A)
P.G.2.3.4 Kentsel yenileme ve dönüşüm bilgilendirme ve farkındalık etkinlik sayısı	10%	0	2	0	0,00%

Performans Göstergesine İlişkin Değerlendirmeler	
İlgililik	Plan başlangıç döneminden itibaren performans göstergesini etkileyecek iç ve dış çevrede ciddi değişiklikler meydana gelmemiştir. Hedef ve performans göstergelerinde değişiklik ihtiyacı bulunmamaktadır.
Etkililik	Hedeflenen performans gösterge değerine ulaşılabilmiştir. Ancak; bu durum hedeflenen gösterge değerine ilişkin bir güncelleme ihtiyacı doğurmamaktadır.
Etkinlik	Performans gösterge değerine ulaşılırken öngörülme maliyetler ortaya çıkmamıştır.
Sürdürülebilirlik	Performans göstergelerinin devam ettirilmesinde kurumsal, yasal, çevresel riskler bulunmamaktadır.

Performans Göstergeleri	Hedefe Etkisi (%)	Plan Dönemi Başlangıç Değeri (2025) A	İzleme Dönemindeki Yıllık Hedeflenen Değer (2025) B	İzleme Dönemindeki Gerçekleşme Değeri C	Performans (C-A)/(B-A)
P.G.2.3.5 Kentsel yenileme ve dönüşüm bilgilendirme ve farkındalık etkinlik katılımcı sayısı	10%	0	2.000	0	0,00%

Performans Göstergesine İlişkin Değerlendirmeler	
İlgililik	Plan başlangıç döneminden itibaren performans göstergesini etkileyecek iç ve dış çevrede ciddi değişiklikler meydana gelmemiştir. Hedef ve performans göstergelerinde değişiklik ihtiyacı bulunmamaktadır.
Etkililik	Hedeflenen performans gösterge değerine ulaşılabilmiştir. Ancak; bu durum hedeflenen gösterge değerine ilişkin bir güncelleme ihtiyacı doğurmamaktadır.
Etkinlik	Performans gösterge değerine ulaşılırken öngörülme maliyetler ortaya çıkmamıştır.
Sürdürülebilirlik	Performans göstergelerinin devam ettirilmesinde kurumsal, yasal, çevresel riskler bulunmamaktadır.

STRATEJİK AMAÇ 2. SOSYAL, EKONOMİK VE ÇEVRESEL DENGELERİN SAĞLANDIĞI, UZUN VADELİ KENTSEL YAŞAM KALİTESİNİN ARTTIĞI SÜRDÜRÜLEBİLİR, DİRENÇLİ KENTSEL GELİŞME VE BÜYÜME SAĞLAMAK

STRATEJİK HEDEF 2.4. Sosyal yaşamı desteklemek ve çevresel yaşam kalitesini iyileştirmek için doğal alanlar ve ekosistemler korunacak; yeşil alanlar ve parklar artırılarak, kentsel yaşamı renklendiren ve estetiği geliştiren fonksiyonlarla çeşitlendirilecektir.

Hedef 2.4 Performansı	81,00%
Sorumlu Birim	Kent Estetiği Dairesi Başkanlığı

Performans Göstergeleri	Hedefe Etkisi (%)	Plan Dönemi Başlangıç Değeri (2025) A	İzleme Dönemindeki Yılsunu Hedeflenen Değer (2025) B	İzleme Dönemindeki Gerçekleşme Değeri C	Performans (C-A)/(B-A)
P.G.2.4.1 Kişi başına aktif yeşil alan büyüklüğü (m²)	20%	7	8	7,05	5,00%

Performans Göstergesine İlişkin Değerlendirmeler	
İlgililik	Plan başlangıç döneminden itibaren performans göstergelerini etkileyecek iç ve dış çevrede ciddi değişiklikler meydana gelmemiştir. Hedef ve performans göstergelerinde değişiklik ihtiyacı bulunmamaktadır.
Etkililik	Performans göstergelerinde istenilen düzeye ulaşamadığından hedeflenen değerlere ulaşabilmek için gerçekleşmesi ön görülen hedef ve göstergelerin güncelleme ihtiyacı bulunmaktadır. İklim değişikliğine uyum çerçevesinde çevresel yaşam kalitesini iyileştirmek için doğal alanlar ve ekosistemler korunarak; bakım maliyetlerinin düşük olduğu yeşil alanlar ve parklar artırılması sağlanmıştır.
Etkinlik	Gösterge değerlerine ulaşamadığından öngörülemez maliyet oluşmamıştır. Hedeflenen değerlere ulaşamadığından ve maliyet tablosunda bir değişikliğe ihtiyaç duyulmamaktadır. Maliyet tablosunda değişiklik bulunmasına rağmen hedeflenen göstergelere ulaşılmadığından göstergelerde değişiklik ihtiyacı oluşmuştur.
Sürdürülebilirlik	Performans göstergelerinin devam ettirilmesi kurumsal, yasal, çevresel vb. unsurlar açısından risk bulunmamaktadır. Riskleri ortadan kaldırmak ve sürdürülebilirliği sağlamak için tedbir alınması gerekliliği tespit edilmemiştir.

Performans Göstergeleri	Hedef Etkisi (%)	Plan Dönemi Başlangıç Değeri (2025) A	İzleme Dönemindeki Yılsonu Hedeflenen Değer (2025) B	İzleme Dönemindeki Gerçekleşme Değeri C	Performans (C-A)/(B-A)
P.G.2.4.2 Yeni yapılan toplam yeşil alan miktarı (m ²)	20%	362.212	370.000	445.974	100,00%

Performans Göstergesine İlişkin Değerlendirmeler	
İlgililik	Plan başlangıç döneminden itibaren performans göstergesini etkileyecek iç ve dış çevrede ciddi değişiklikler meydana gelmemiştir. Hedef ve performans göstergelerinde değişiklik ihtiyacı bulunmamaktadır.
Etkililik	Performans gösterge değerine ulaşılmıştır. Tespit edilen ihtiyaçlar karşılanmıştır. Performans göstergelerinde istenilen düzeye ulaşılmış olduğundan hedef ve göstergelere ilişkin güncelleme ihtiyacı bulunmamaktadır. Sosyal, çevresel dengelerin sağlandığı, uzun vadeli kentsel yaşam kalitesinin arttırmıştır.
Etkinlik	Gösterge değerlerine ulaşılırken öngörülemez maliyetler ortaya çıkmıştır. Öngörülemez maliyet artışlarından dolayı tahmini maliyet tablolarında değişiklik ihtiyacı doğmuştur. Yüksek maliyetlerin ortaya çıkması durumunda hedefte ve performans göstergesi değerlerinde bir değişikliğe ihtiyaç duyulmamıştır.
Sürdürülebilirlik	Performans göstergelerinin devam ettirilmesinde kurumsal, yasal, çevresel riskler bulunmamaktadır.

Performans Göstergeleri	Hedef Etkisi (%)	Plan Dönemi Başlangıç Değeri (2025) A	İzleme Dönemindeki Yılsonu Hedeflenen Değer (2025) B	İzleme Dönemindeki Gerçekleşme Değeri C	Performans (C-A)/(B-A)
P.G.2.4.3 Yeni yapılan çocuk oyun alanı sayısı	20%	50	52	52	100,00%

Performans Göstergesine İlişkin Değerlendirmeler	
İlgililik	Plan başlangıç döneminden itibaren performans göstergesini etkileyecek iç ve dış çevrede ciddi değişiklikler meydana gelmemiştir. Hedef ve performans göstergelerinde değişiklik ihtiyacı bulunmamaktadır.
Etkililik	Performans gösterge değerine ulaşılmıştır. Tespit edilen ihtiyaçlar karşılanmıştır. Performans göstergelerinde istenilen düzeye ulaşılmış olduğundan hedef ve göstergelere ilişkin güncelleme ihtiyacı bulunmamaktadır. Sosyal, çevresel dengelerin sağlandığı, uzun vadeli kentsel yaşam kalitesinin arttırmıştır.
Etkinlik	Yapım ve İmalat işlerinde öngörülmezen, hayatın doğal akışında artan maliyetler oluşmaktadır. Tahmini maliyet tablosunda değişiklik ihtiyacı bulunmaktadır. Yüksek maliyetlerin ortaya çıkması durumunda hedefte ve performans göstergesi değerlerinde değişiklik ihtiyacı oluşmaktadır.
Sürdürülebilirlik	Performans göstergelerinin devam ettirilmesinde kurumsal, yasal, çevresel riskler bulunmamaktadır.

Performans Göstergeleri	Hedefe Etkisi (%)	Plan Dönemi Başlangıç Değeri (2025) A	İzleme Dönemindeki Yılsonu Hedeflenen Değer (2025) B	İzleme Dönemindeki Gerçekleşme Değeri C	Performans (C-A)/(B-A)
P.G.2.4.4 Bakımı ve onarımı yapılan yeşil alan miktarı (m ²)	20%	1.325.012	1.333.012	2.461.000	100,00%

Performans Göstergesine İlişkin Değerlendirmeler	
İlgililik	Plan başlangıç döneminden itibaren performans göstergesini etkileyecek iç ve dış çevrede ciddi değişiklikler meydana gelmemiştir. Hedef ve performans göstergelerinde değişiklik ihtiyacı bulunmamaktadır.
Etkililik	Performans gösterge değerine ulaşılmış ve hedef değer üzerine çıkmıştır. Tespit edilen ihtiyaçlar karşılanmıştır. Performans göstergelerinde istenilen düzeye ulaşılmış olduğundan hedef ve göstergelere ilişkin güncelleme ihtiyacı bulunmamaktadır.
Etkinlik	Performans gösterge değerine ulaşılırken öngörülme yen maliyetler ortaya çıkmamıştır.
Sürdürülebilirlik	Performans göstergelerinin devam ettirilmesinde kurumsal, yasal, çevresel riskler bulunmamaktadır.

Performans Göstergeleri	Hedefe Etkisi (%)	Plan Dönemi Başlangıç Değeri (2025) A	İzleme Dönemindeki Yılsonu Hedeflenen Değer (2025) B	İzleme Dönemindeki Gerçekleşme Değeri C	Performans (C-A)/(B-A)
P.G.2.4.5 Belediye tarafından üretilen bitkilerin toplam bitki gideri içindeki payı (%)	20%	20	30	99	100,00%

Performans Göstergesine İlişkin Değerlendirmeler	
İlgililik	Plan başlangıç döneminden itibaren performans göstergesini etkileyecek iç ve dış çevrede ciddi değişiklikler meydana gelmemiştir. Hedef ve performans göstergelerinde değişiklik ihtiyacı bulunmamaktadır.
Etkililik	Performans gösterge değerine ulaşılmış ve hedef değer üzerine çıkmıştır. Tespit edilen ihtiyaçlar karşılanmıştır. Performans göstergelerinde istenilen düzeye ulaşılmış olduğundan hedef ve göstergelere ilişkin güncelleme ihtiyacı bulunmamaktadır.
Etkinlik	Performans gösterge değerine ulaşılırken öngörülme yen maliyetler ortaya çıkmamıştır.
Sürdürülebilirlik	Performans göstergelerinin devam ettirilmesinde kurumsal, yasal, çevresel riskler bulunmamaktadır.

STRATEJİK AMAÇ 3. GÜNÜN TEKNOLOJİSİ VE VERİ YÖNETİMİ İLE DESTEKLENEN BÜTÜNLEŞİK ULAŞIM SİSTEMLERİNİ KURMAK

STRATEJİK HEDEF 3.1. Kent içi ve ilçeler arası erişimde etkili, verimli, doğa dostu, güvenli, kapsayıcı ve konforlu toplu taşıma sistemleri kurulacak, kullanım kalitesi ve memnuniyet artırılabacaktır.

Hedef 3.1 Performansı	89,99%
Sorumlu Birim	Ulaşım Hizmetleri Dairesi Başkanlığı

Performans Göstergeleri	Hedefe Etkisi (%)	Plan Dönemi Başlangıç Değeri (2025) A	İzleme Dönemindeki Yıllık Hedeflenen Değer (2025) B	İzleme Dönemindeki Gerçekleşme Değeri C	Performans (C-A)/(B-A)
P.G.3.1.1 Toplu taşıma araçlarını kullanan yolcu oranı	20%	15	20	30	100,00%

Performans Göstergesine İlişkin Değerlendirmeler	
İlgililik	Plan başlangıç döneminden itibaren performans göstergelerini etkileyecek iç çevrede ciddi değişiklikler meydana gelmemiştir. Dış çevrede ise Manisa'nın sanayi bölgelerindeki genişleme, yeni konut alanlarının oluşumu ve üniversite öğrenci sayısındaki artış yeni güzergah planlamaları ile ek sefer ihtiyacı doğurmuştur.
Etkililik	Performans gösterge değerine ulaşılmıştır. Tespit edilen ihtiyaçlar karşılanmıştır. Bu gerçekleşme, Stratejik Plan'daki "Sürdürülebilir Ulaşım" amacı ile "Karbon Salınımının Azaltılması" ulusal politikalarına %100 uyum ve destek sağlamıştır.
Etkinlik	Performans gösterge değerine ulaşılırken öngörülme maliyetler ortaya çıkmamıştır. Yolcu artışına yönelik yapılan sefer düzenlemeleri ve hat optimizasyonları, kurumun yıllık bütçe disiplini içerisinde gerçekleştirilmiştir. Hizmet verimliliği sayesinde mevcut bütçe yeterli gelmiştir.
Sürdürülebilirlik	Akaryakıt maliyetlerindeki dalgalanmalar (ekonomik), yedek parça tedarik süreleri (kurumsal) ve artan trafik yoğunluğu (çevresel) temel riskler olarak görülmektedir, bu risklerin önlenmesi kapsamında filoda yakıt verimliliği yüksek araçlara geçiş ve "Talep Bazlı Sefer" uygulamaları ile toplu taşıma öncelikli yol düzenlemeleri önerilmektedir.

Performans Göstergeleri	Hedef Etkisi (%)	Plan Dönemi Başlangıç Değeri (2025) A	İzleme Dönemindeki Yıllık Hedeflenen Değer (2025) B	İzleme Dönemindeki Gerçekleşme Değeri C	Performans (C-A)/(B-A)
P.G.3.1.2 Toplu taşıma sistemi memnuniyet oranı	25%	50	60	62	100,00%

Performans Göstergesine İlişkin Değerlendirmeler	
İlgililik	Plan başlangıç döneminden itibaren performans göstergesini etkileyecek iç ve dış çevrede ciddi değişiklikler meydana gelmemiştir. Hedef ve performans göstergelerinde değişiklik ihtiyacı bulunmamaktadır ancak ölçüm yöntemlerinin dijital anketlerle zenginleştirilmesi planlanmaktadır.
Etkililik	Performans gösterge değerine ulaşılmış, yıl sonu itibarıyla hedeflenen %60 memnuniyet düzeyi yakalanmıştır. Tespit edilen ihtiyaçlar karşılanmıştır.
Etkinlik	Performans gösterge değerine ulaşılırken öngörülme maliyetler ortaya çıkmamıştır. Memnuniyet artırıcı eğitim ve bilgilendirme faaliyetleri bütçe sınırları içinde kalmıştır.
Sürdürülebilirlik	Şoför personel sirkülasyonu ve artan işletme maliyetlerinin bilet fiyatlarına baskısı en temel riskler olarak belirlenmiştir. Bu risklere istinaden personel eğitimlerinin süreklilik arz etmesi, araçların yaş ortalamasının düşük tutulması ve vatandaş geri bildirimleri için iletişim kanallarının sürekli açık tutulması gerekmektedir.

Performans Göstergeleri	Hedef Etkisi (%)	Plan Dönemi Başlangıç Değeri (2025) A	İzleme Dönemindeki Yıllık Hedeflenen Değer (2025) B	İzleme Dönemindeki Gerçekleşme Değeri C	Performans (C-A)/(B-A)
P.G.3.1.3 Toplu taşıma araçları ve sisteminin erişilebilirlik kurallarına uygunluk Oranı	10%	50	60	65	100,00%

Performans Göstergesine İlişkin Değerlendirmeler	
İlgililik	Manisa'nın merkez ve ilçelerindeki yaşlı nüfusun artışı ve engelli bireylerin sosyal hayata katılımına yönelik artan kamuoyu bilinci dış çevredeki en önemli değişimdir. Mevcut gösterge bu ihtiyacı tam olarak karşıladığı için bir değişiklik ihtiyacı doğurmamıştır ancak uygulama hızının artırılması kararlaştırılmıştır.
Etkililik	Yıl sonu için hedeflenen %60 uygunluk oranı, yapılan çalışmalar neticesinde %65 seviyesine çıkarılarak hedef aşılmıştır. Tespit edilen ihtiyaçlar büyük ölçüde karşılanmıştır.
Etkinlik	Araçların modifikasyonu ve durak düzenlemeleri planlanan bütçe disiplini içerisinde gerçekleştirilmiştir. Mevcut verimlilik düzeyi ve kaynak kullanımı yeterli görüldüğü için maliyet tablosunda bir revizyon ihtiyacı bulunmamaktadır.
Sürdürülebilirlik	Gösterge kapsamında belirlenen en büyük riskler; mekanik rampa sistemlerinin yoğun kullanım sebebiyle sık arızalanması ve durak alanlarının diğer sürücüler tarafından işgal edilmesidir. Bu riskleri ortadan kaldırmak ve sürdürülebilirliği sağlamak için teknik bakım periyotlarının sıklaştırılması, şoförlere yönelik duyarlılık eğitimlerinin devam etmesi ve trafik zabıta ekiplerince durak denetimlerinin artırılması gerekmektedir.

Performans Göstergeleri	Hedefe Etkisi (%)	Plan Dönemi Başlangıç Değeri (2025) A	İzleme Dönemindeki Yılsonu Hedeflenen Değer (2025) B	İzleme Dönemindeki Gerçekleşme Değeri C	Performans (C-A)/(B-A)
P.G.3.1.4 Toplu taşıma planı revizyonunun tamamlanma oranı (%)	30%	0	50	50	100,00%

Performans Göstergesine İlişkin Değerlendirmeler	
İlgililik	Manisa'nın merkez ve ilçelerindeki hızlı sanayileşme, yeni toplu konut alanlarının inşası ve nüfus yoğunluğundaki artış dış çevredeki en temel değişimdir. Söz konusu değişimler, mevcut ulaşım ağının kapasite ve güzergah bakımından güncelliğini yitirmesine neden olmuş, modern ve entegre bir toplu taşıma planı revizyonunu birincil ihtiyaç haline getirmiştir.
Etkililik	Yıl sonu itibarıyla hedeflenen %50'lik planlama ve revizyon aşamasına başarıyla ulaşılmış olup, çalışmaların saha etütleri tamamlanmıştır. Revizyonun hedeflenen düzeye gelmesiyle yeni güzergah talepleri ve hat optimizasyonları için gerekli teknik altlık oluşturulmuş, vatandaşın güncel ihtiyaçları projeye dahil edilmiştir.
Etkinlik	Planlama ve müşavirlik hizmetleri için ayrılan kaynaklar, öngörülen bütçe disiplini içerisinde kalmış, olağandışı bir harcama yapılmamıştır. Revizyon süreci verimli yönetildiği için maliyet tablosunda bir değişiklik ihtiyacı doğmamıştır.
Sürdürülebilirlik	Mevzuat değişiklikleri, veri setlerinin hızla güncelliğini yitirmesi (dinamik nüfus) ve teknik personel sürekliliği sürdürülebilirlik açısından potansiyel risklerdir.

Performans Göstergeleri	Hedefe Etkisi (%)	Plan Dönemi Başlangıç Değeri (2025) A	İzleme Dönemindeki Yılsonu Hedeflenen Değer (2025) B	İzleme Dönemindeki Gerçekleşme Değeri C	Performans (C-A)/(B-A)
P.G.3.1.5 Üretilen, bakım onarımı yapılan toplu taşıma üst yapı tesisleri (adet)	15%	2	8	4	33,33%

Performans Göstergesine İlişkin Değerlendirmeler	
İlgililik	Plan başlangıç döneminden itibaren performans göstergelerini etkileyecek iç ve dış çevrede ciddi değişiklikler meydana gelmemiştir. Hedef ve performans göstergelerinde değişiklik ihtiyacı bulunmamaktadır.
Etkililik	2025 yılı içinde gösterge değerlerine tam olarak ulaşılamamış, terminallerde kapsamlı bakım-onarım gerçekleştirilememiştir. Ancak hizmetin aksamaması ve işletme sürekliliğinin sağlanması amacıyla kısmi bakım-onarım/iyileştirmeler yapılmıştır
Etkinlik	Kapsamlı bakım-onarım yapılması halinde, terminallerin fiziksel yapısının kötü durumda olması nedeniyle öngörülemeyen/çok yüksek maliyetler oluşabileceği değerlendirilmiştir. Bu nedenle değerlendirme tahmini maliyet yaklaşımında değişiklik ihtiyacı doğurmuş; kaynak planlamasının "kapsamlı bakım-onarım" yerine "yeni terminal yapımı" ekseninde yeniden ele alınmasını gerekli kılmıştır.
Sürdürülebilirlik	Performans göstergelerinin devam ettirilmesinde kurumsal, yasal, çevresel vb. unsurlar açısından; Terminallerin fiziki durumunun zayıf olması nedeniyle kapsamlı bakım-onarım ihtiyacının yüksek maliyet doğurması gibi riskler bulunmaktadır.

STRATEJİK AMAÇ 3. GÜNÜN TEKNOLOJİSİ VE VERİ YÖNETİMİ İLE DESTEKLENEN BÜTÜNLEŞİK ULAŞIM SİSTEMLERİNİ KURMAK

STRATEJİK HEDEF 3.2. İl genelinde yaya ve araç trafiğinde güvenliği öncelikleyen, erişilebilirliği ve kapsayıcılığı artıran, karbon emisyonlarını ve ekonomik kayıpları azaltan, akıllı ve açık veriye dayalı ulaşım alt ve üst yapı sistemleri geliştirilecektir.

Hedef 3.2 Performansı	47,50%
Sorumlu Birim	Ulaşım Hizmetleri Dairesi Başkanlığı

Performans Göstergeleri	Hedefe Etkisi (%)	Plan Dönemi Başlangıç Değeri (2025) A	İzleme Dönemindeki Yıllık Hedeflenen Değer (2025) B	İzleme Dönemindeki Gerçekleşme Değeri C	Performans (C-A)/(B-A)
P.G.3.2.1 Bakım-Onarımı yapılan yol oranı	25%	771.000	840.000	890.300	100,00%

Performans Göstergesine İlişkin Değerlendirmeler

İlgililik	Plan başlangıç döneminden itibaren performans göstergelerini etkileyecek iç ve dış çevrede ciddi değişiklikler meydana gelmemiştir. Hedef ve performans göstergelerinde değişiklik ihtiyacı bulunmamaktadır.
Etkililik	Performans gösterge değerine ulaşılmıştır. Tespit edilen ihtiyaçlar karşılanmıştır. Performans göstergesi gerçekleşmeleri; üst politika belgelerinde yer alan ilgili amaç, hedef ve politikalar doğrultusundadır.
Etkinlik	Performans gösterge değerine ulaşılırken öngörülmeven maliyetler ortaya çıkmamıştır.
Sürdürülebilirlik	Performans göstergelerinin devam ettirilmesinde kurumsal, yasal ve çevresel riskler bulunmamaktadır.

Performans Göstergeleri	Hedef Etkisi (%)	Plan Dönemi Başlangıç Değeri (2025) A	İzleme Dönemindeki Yılsonu Hedeflenen Değer (2025) B	İzleme Dönemindeki Gerçekleşme Değeri C	Performans (C-A)/(B-A)
P.G.3.2.2 Yaya bölgesi olarak düzenlenmiş alanların kentsel yerleşim alanına oranı	25%	1	2	1,50	50,00%

Performans Göstergesine İlişkin Değerlendirmeler	
İlgililik	Şehir merkezinde yaya öncelikli alanlara yönelik talepler artmıştır. Trafik yoğunluğu ve güvenliği yaya erişimi ihtiyacı doğrultusunda hedef göstergenin geçerliliği korunmuştur. İç ve dış çevrede hedefi değiştirecek ölçüde yapısal bir durum oluşmamıştır.
Etkililik	Hedeflenen performans gösterge değerine kısmen ulaşılmıştır. Ancak; bu durum hedeflenen gösterge değerine ilişkin bir güncelleme ihtiyacı doğurmamaktadır.
Etkinlik	Uygulamalar mevcut bütçe imkanları dahilinde gerçekleşmiş, öngörülme yüksek maliyet oluşmamıştır. Kaynak kullanımı planlanan çerçevede yürütülmüştür.
Sürdürülebilirlik	Yaya alanlarının artırılması çevresel sürdürülebilirlik trafik güvenliği ve yaşam kalitesine olumlu katkı sağlamaktadır. Kurumsal ve yasal açıdan risk bulunmamaktadır. Süreklilik için bakım denetim ve kamu bilgilendirme çalışmalarının devam etmesi gerekmektedir.

Performans Göstergeleri	Hedef Etkisi (%)	Plan Dönemi Başlangıç Değeri (2025) A	İzleme Dönemindeki Yılsonu Hedeflenen Değer (2025) B	İzleme Dönemindeki Gerçekleşme Değeri C	Performans (C-A)/(B-A)
P.G.3.2.3 Otopark kapasitesi (otoparklardaki araç park yeri sayısının şehirdeki toplam araç sayısına oranı)	20%	0,5	1	0,75	50,00%

Performans Göstergesine İlişkin Değerlendirmeler	
İlgililik	Plan başlangıç döneminden itibaren performans göstergelerini etkileyecek iç ve dış çevrede ciddi değişiklikler meydana gelmemiştir. Hedef ve performans göstergelerinde değişiklik ihtiyacı bulunmamaktadır.
Etkililik	Hedeflenen performans gösterge değerine kısmen ulaşılmıştır. Ancak; bu durum hedeflenen gösterge değerine ilişkin bir güncelleme ihtiyacı doğurmamaktadır.
Etkinlik	Performans gösterge değerine ulaşılırken öngörülme maliyetler ortaya çıkmamıştır.
Sürdürülebilirlik	Performans göstergelerinin devam ettirilmesinde kurumsal, yasal ve çevresel riskler bulunmamaktadır.

Performans Göstergeleri	Hedef Etkisi (%)	Plan Dönemi Başlangıç Değeri (2025) A	İzleme Dönemindeki Yıllık Hedeflenen Değer (2025) B	İzleme Dönemindeki Gerçekleşme Değeri C	Performans (C-A)/(B-A)
P.G.3.2.4 Yaya ve araç trafiği uygulama ve sisteminin erişilebilirlik kurallarına uygunluk oranı	10%	30	45	15	0,00%

Performans Göstergesine İlişkin Değerlendirmeler	
İlgililik	Plan başlangıç döneminden itibaren performans göstergelerini etkileyecek iç ve dış çevrede ciddi değişiklikler meydana gelmemiştir. Hedef ve performans göstergelerinde değişiklik ihtiyacı bulunmamaktadır.
Etkililik	Hedeflenen performans gösterge değerine ulaşamamıştır. Ancak; bu durum hedeflenen gösterge değerine ilişkin bir güncelleme ihtiyacı doğurmamaktadır.
Etkinlik	Otopark kapasite çalışmaları mevcut bütçe çerçevesinde yürütülmüştür. Öngörülmeven önemli maliyet artışı oluşmamıştır. Kaynak kullanımını planlanan düzeydedir.
Sürdürülebilirlik	Otopark kapasitesinin artırılması trafik düzeni ve kent içi park sorunlarının azaltılmasına katkı sağlanmaktadır. Ancak araç sahipliğindeki artış devam ettiği sürece ilave yatırım ihtiyacı sürecektir. Uzun vadede akıllı otopark sistemleri ve toplu taşıma teşviki ile desteklenmelidir.

Performans Göstergeleri	Hedef Etkisi (%)	Plan Dönemi Başlangıç Değeri (2025) A	İzleme Dönemindeki Yıllık Hedeflenen Değer (2025) B	İzleme Dönemindeki Gerçekleşme Değeri C	Performans (C-A)/(B-A)
P.G.3.2.5 Akıllı trafik yönetim sistemleri uygulama sayısı	20%	16	18	0	0,00%

Performans Göstergesine İlişkin Değerlendirmeler	
İlgililik	Plan başlangıç döneminden itibaren performans göstergelerini etkileyecek iç ve dış çevrede ciddi değişiklikler meydana gelmemiştir. Hedef ve performans göstergelerinde değişiklik ihtiyacı bulunmamaktadır.
Etkililik	Hedeflenen performans gösterge değerine ulaşamamıştır. Ancak; bu durum hedeflenen gösterge değerine ilişkin bir güncelleme ihtiyacı doğurmamaktadır.
Etkinlik	Performans gösterge değerine ulaşılırken öngörülmeven maliyetler ortaya çıkmamıştır.
Sürdürülebilirlik	Performans göstergelerinin devam ettirilmesinde kurumsal, yasal ve çevresel riskler bulunmamaktadır.

STRATEJİK AMAÇ 3. GÜNÜN TEKNOLOJİSİ VE VERİ YÖNETİMİ İLE DESTEKLENEN BÜTÜNLEŞİK ULAŞIM SİSTEMLERİNİ KURMAK

STRATEJİK HEDEF 3.3. İl genelinde toplu taşımaya entegre bireysel ve paylaşımlı mikromobilite araç kullanımları, gerekli teknolojik ve yapısal altyapı sağlanarak yaygınlaştırılacaktır.

Hedef 3.3 Performansı	0,00%
Sorumlu Birim	Ulaşım Hizmetleri Dairesi Başkanlığı

Performans Göstergeleri	Hedefe Etkisi (%)	Plan Dönemi Başlangıç Değeri (2025) A	İzleme Dönemindeki Yıllık Hedeflenen Değer (2025) B	İzleme Dönemindeki Gerçekleşme Değeri C	Performans (C-A)/(B-A)
P.G.3.3.1 Mikromobilite taşıt yolu uzunluğu (Km)	25%	28	50	0	0,00%

Performans Göstergesine İlişkin Değerlendirmeler

İlgililik	Plan başlangıç döneminden itibaren performans göstergelerini etkileyecek iç ve dış çevrede ciddi değişiklikler meydana gelmemiştir. Hedef ve performans göstergelerinde değişiklik ihtiyacı bulunmamaktadır. Kent içinde gerekli mesafeli ulaşım noktaları için çalışmalar devam etmektedir.
Etkililik	Hedeflenen performans gösterge değerine ulaşılamamıştır. Ancak; bu durum hedeflenen gösterge değerine ilişkin bir güncelleme ihtiyacı doğurmamaktadır.
Etkinlik	Performans gösterge değerine ulaşılırken öngörülmeyen maliyetler ortaya çıkmamıştır.
Sürdürülebilirlik	Performans göstergelerinin devam ettirilmesinde kurumsal, yasal ve çevresel riskler bulunmamaktadır.

Performans Göstergeleri	Hedefe Etkisi (%)	Plan Dönemi Başlangıç Değeri (2025) A	İzleme Dönemindeki Yıllık Hedeflenen Değer (2025) B	İzleme Dönemindeki Gerçekleşme Değeri C	Performans (C-A)/(B-A)
P.G.3.3.2 Akıllı paylaşımlı mikromobilite taşıt sistemi kurulması	25%	0	100	0	0,00%

Performans Göstergesine İlişkin Değerlendirmeler

İlgililik	Plan başlangıç döneminden itibaren performans göstergelerini etkileyecek iç ve dış çevrede ciddi değişiklikler meydana gelmemiştir. Hedef ve performans göstergelerinde değişiklik ihtiyacı bulunmamaktadır. Kent içinde gerekli mesafeli ulaşım noktaları için çalışmalar devam etmektedir.
Etkililik	Hedeflenen performans gösterge değerine ulaşılamamıştır. Ancak; bu durum hedeflenen gösterge değerine ilişkin bir güncelleme ihtiyacı doğurmamaktadır.
Etkinlik	Performans gösterge değerine ulaşılırken öngörülmeyen maliyetler ortaya çıkmamıştır.
Sürdürülebilirlik	Performans göstergelerinin devam ettirilmesinde kurumsal, yasal ve çevresel riskler bulunmamaktadır.

Performans Göstergeleri	Hedefe Etkisi (%)	Plan Dönemi Başlangıç Değeri (2025) A	İzleme Dönemindeki Yılsunu Hedeflenen Değer (2025) B	İzleme Dönemindeki Gerçekleşme Değeri C	Performans (C-A)/(B-A)
P.G.3.3.3 Akıllı paylaşımlı mikromobilite taşıt sistemi kullanıcı sayısı	25%	0	10.000	0	0,00%

Performans Göstergesine İlişkin Değerlendirmeler	
İlgililik	Plan başlangıç döneminden itibaren performans göstergelerini etkileyecek iç ve dış çevrede ciddi değişiklikler meydana gelmemiştir. Hedef ve performans göstergelerinde değişiklik ihtiyacı bulunmamaktadır. Saha çalışmaları devam etmekte olup kullanıcıya sunulmamıştır.
Etkililik	Hedeflenen performans gösterge değerine ulaşılamamıştır. Ancak; bu durum hedeflenen gösterge değerine ilişkin bir güncelleme ihtiyacı doğurmamaktadır.
Etkinlik	Performans gösterge değerine ulaşılırken öngörülmeleyen maliyetler ortaya çıkmamıştır.
Sürdürülebilirlik	Performans göstergelerinin devam ettirilmesinde kurumsal, yasal ve çevresel riskler bulunmamaktadır.

Performans Göstergeleri	Hedefe Etkisi (%)	Plan Dönemi Başlangıç Değeri (2025) A	İzleme Dönemindeki Yılsunu Hedeflenen Değer (2025) B	İzleme Dönemindeki Gerçekleşme Değeri C	Performans (C-A)/(B-A)
P.G.3.3.4 Hizmet kullanıcı memnuniyeti (%)	25%	0	70	0	0,00%

Performans Göstergesine İlişkin Değerlendirmeler	
İlgililik	Plan başlangıç döneminden itibaren performans göstergelerini etkileyecek iç ve dış çevrede ciddi değişiklikler meydana gelmemiştir. Hedef ve performans göstergelerinde değişiklik ihtiyacı bulunmamaktadır.
Etkililik	Hedeflenen performans gösterge değerine ulaşılamamıştır. Ancak; bu durum hedeflenen gösterge değerine ilişkin bir güncelleme ihtiyacı doğurmamaktadır.
Etkinlik	Performans gösterge değerine ulaşılırken öngörülmeleyen maliyetler ortaya çıkmamıştır.
Sürdürülebilirlik	Performans göstergelerinin devam ettirilmesinde kurumsal, yasal ve çevresel riskler bulunmamaktadır.

STRATEJİK AMAÇ 4. MANİSA VE BÖLGEMİZDE; DOĞAL YAPILARIN VE KIRSAL ALANLARIN KORUNDUĞU, KENTSEL VE KIRSAL ALANLARIN BİRLİKTE GELİŞTİĞİ, MEVCUT TARIMSAL ÜRETKENLİĞİN ARTIRILDIĞI, KATILIMCI YÖNTEMLERLE GELİŞTİRİLEN SÜRDÜRÜLEBİLİR KIRSAL KALKINMA MODELİ OLUŞTURMAK

STRATEJİK HEDEF 4.1. Tarımda, sürdürülebilir su kullanımı ve su tasarrufu için etkili sulama sistemlerinin yaygınlaştırılması sağlanacaktır.

Hedef 4.1 Performansı	88,00%
Sorumlu Birim	Kırsal Hizmetler Dairesi Başkanlığı

Performans Göstergeleri	Hedefe Etkisi (%)	Plan Dönemi Başlangıç Değeri (2025) A	İzleme Dönemindeki Yıllık Hedeflenen Değer (2025) B	İzleme Dönemindeki Gerçekleşme Değeri C	Performans (C-A)/(B-A)
P.G.4.1.1 Kapalı sistem sulama tesisleri sayısı	20%	27	29	29	100,00%

Performans Göstergesine İlişkin Değerlendirmeler	
İlgililik	Plan başlangıç döneminden itibaren performans göstergelerini etkileyecek iç ve dış çevrede ciddi değişiklikler meydana gelmemiştir. Hedef ve performans göstergelerinde değişiklik ihtiyacı bulunmamaktadır.
Etkililik	Performans gösterge değerine ulaşılmıştır. Tespit edilen ihtiyaçlar karşılanmıştır.
Etkinlik	Performans gösterge değerine ulaşılırken öngörülme yen maliyetler ortaya çıkmamıştır.
Sürdürülebilirlik	Performans göstergelerinin devam ettirilmesinde iklim değişikliği nedeniyle su kaynaklarının azalması, su kaynaklarının ruhsatsız kullanımında yaşanan artış, yanlış sulama sistemlerinin değiştirilmesine gösterilecek olan direnç ve bölgenin tamamı için yapılacak sulama sistemleri yatırımlarının yüksek maliyetleri olması gibi riskler bulunmaktadır. Riskler kapsamında tarımsal sulama su kaynaklarının korunması, iyileştirilmesi, geliştirilmesi ve etkin kullanımının sağlanması gerekmektedir.

Performans Göstergeleri	Hedef Etkisi (%)	Plan Dönemi Başlangıç Değeri (2025) A	İzleme Dönemindeki Yıllık Hedeflenen Değer (2025) B	İzleme Dönemindeki Gerçekleşme Değeri C	Performans (C-A)/(B-A)
P.G.4.1.2 Taral doldurma tesisleri sayısı	20%	99	119	141	100,00%

Performans Göstergesine İlişkin Değerlendirmeler	
İlgililik	Plan başlangıç döneminden itibaren performans göstergelerini etkileyecek iç ve dış çevrede ciddi değişiklikler meydana gelmemiştir. Hedef ve performans göstergelerinde değişiklik ihtiyacı bulunmamaktadır.
Etkililik	Performans gösterge değerine ulaşılmıştır. Tespit edilen ihtiyaçlar karşılanmıştır.
Etkinlik	Performans gösterge değerine ulaşılırken öngörülmeleyen maliyetler ortaya çıkmamıştır.
Sürdürülebilirlik	Performans göstergelerinin devam ettirilmesinde iklim değişikliği nedeniyle su kaynaklarının azalması, su kaynaklarının ruhsatsız kullanımında yaşanan artış, yanlış sulama sistemlerinin değiştirilmesine gösterilecek olan direnç ve bölgenin tamamı için yapılacak sulama sistemleri yatırımlarının yüksek maliyetleri olması gibi riskler bulunmaktadır. Riskler kapsamında tarımsal sulama su kaynaklarının korunması, iyileştirilmesi, geliştirilmesi ve etkin kullanımının sağlanması gerekmektedir.

Performans Göstergeleri	Hedef Etkisi (%)	Plan Dönemi Başlangıç Değeri (2025) A	İzleme Dönemindeki Yıllık Hedeflenen Değer (2025) B	İzleme Dönemindeki Gerçekleşme Değeri C	Performans (C-A)/(B-A)
P.G.4.1.3 Tarımsal sulama havuzları ve su depoları sayısı	20%	21	26	29	100,00%

Performans Göstergesine İlişkin Değerlendirmeler	
İlgililik	Plan başlangıç döneminden itibaren performans göstergelerini etkileyecek iç ve dış çevrede ciddi değişiklikler meydana gelmemiştir. Hedef ve performans göstergelerinde değişiklik ihtiyacı bulunmamaktadır.
Etkililik	Performans gösterge değerine ulaşılmıştır. Tespit edilen ihtiyaçlar karşılanmıştır.
Etkinlik	Performans gösterge değerine ulaşılırken öngörülmeleyen maliyetler ortaya çıkmamıştır.
Sürdürülebilirlik	Performans göstergelerinin devam ettirilmesinde iklim değişikliği nedeniyle su kaynaklarının azalması, su kaynaklarının ruhsatsız kullanımında yaşanan artış, yanlış sulama sistemlerinin değiştirilmesine gösterilecek olan direnç ve bölgenin tamamı için yapılacak sulama sistemleri yatırımlarının yüksek maliyetleri olması gibi riskler bulunmaktadır. Riskler kapsamında tarımsal sulama su kaynaklarının korunması, iyileştirilmesi, geliştirilmesi ve etkin kullanımının sağlanması gerekmektedir.

Performans Göstergeleri	Hedefe Etkisi (%)	Plan Dönemi Başlangıç Değeri (2025) A	İzleme Dönemindeki Yılsonu Hedeflenen Değer (2025) B	İzleme Dönemindeki Gerçekleşme Değeri C	Performans (C-A)/(B-A)
P.G.4.1.4 Tarımsal sulama sondajı sayısı	20%	28	38	32	40,00%

Performans Göstergesine İlişkin Değerlendirmeler	
İlgililik	Plan başlangıç döneminden itibaren performans göstergelerini etkileyecek iç ve dış çevrede ciddi değişiklikler meydana gelmemiştir. Hedef ve performans göstergelerinde değişiklik ihtiyacı bulunmamaktadır.
Etkililik	Performans gösterge değerine kısmen ulaşılmıştır. Tespit edilen ihtiyaçlar karşılanmıştır.
Etkinlik	Performans gösterge değerine ulaşılırken öngörülmeven maliyetler ortaya çıkmamıştır.
Sürdürülebilirlik	Performans göstergelerinin devam ettirilmesinde iklim değişikliği nedeniyle su kaynaklarının azalması, su kaynaklarının ruhsatsız kullanımında yaşanan artış, yanlış sulama sistemlerinin değiştirilmesine gösterilecek olan direnç ve bölgenin tamamı için yapılacak sulama sistemleri yatırımlarının yüksek maliyetleri olması gibi riskler bulunmaktadır. Riskler kapsamında tarımsal sulama su kaynaklarının korunması, iyileştirilmesi, geliştirilmesi ve etkin kullanımının sağlanması gerekmektedir.

Performans Göstergeleri	Hedefe Etkisi (%)	Plan Dönemi Başlangıç Değeri (2025) A	İzleme Dönemindeki Yılsonu Hedeflenen Değer (2025) B	İzleme Dönemindeki Gerçekleşme Değeri C	Performans (C-A)/(B-A)
P.G.4.1.5 Küçük ölçekli sulama göleti sayısı	20%	18	18	19	100,00%

Performans Göstergesine İlişkin Değerlendirmeler	
İlgililik	Plan başlangıç döneminden itibaren performans göstergelerini etkileyecek iç ve dış çevrede ciddi değişiklikler meydana gelmemiştir. Hedef ve performans göstergelerinde değişiklik ihtiyacı bulunmamaktadır.
Etkililik	Performans gösterge değerine ulaşılmıştır. Tespit edilen ihtiyaçlar karşılanmıştır.
Etkinlik	Performans gösterge değerine ulaşılırken öngörülmeven maliyetler ortaya çıkmamıştır.
Sürdürülebilirlik	Performans göstergelerinin devam ettirilmesinde yaşanan doğal afetler sonrasında olası taşkın ve boğulma ihtimalleri gibi riskler bulunmaktadır. Riskler kapsamında göletlerin yerleşim alanlarına uzak bir alanda yapılması, uyarı levhaları ile gölet etrafının emniyet altına alınması ve çevrede yaşayan vatandaşların bilinçlendirilmesi gerekmektedir.

STRATEJİK AMAÇ 4. MANİSA VE BÖLGEMİZDE; DOĞAL YAPILARIN VE KIRSAL ALANLARIN KORUNDUĞU, KENTSEL VE KIRSAL ALANLARIN BİRLİKTE GELİŞTİĞİ, MEVCUT TARIMSAL ÜRETKENLİĞİN ARTIRILDIĞI, KATILIMCI YÖNTEMLERLE GELİŞTİRİLEN SÜRDÜRÜLEBİLİR KIRSAL KALKINMA MODELİ OLUŞTURMAK

STRATEJİK HEDEF 4.2. Hayvansal üretimde sürdürülebilir üretim yöntemlerini teşvik edecek, ekonomik değer yaratacak ve çevre dostu yerel destek programı oluşturulacaktır.

Hedef 4.2 Performansı	60,58%
Sorumlu Birim	Kırsal Hizmetler Dairesi Başkanlığı

Performans Göstergeleri	Hedefe Etkisi (%)	Plan Dönemi Başlangıç Değeri (2025) A	İzleme Dönemindeki Yıllık Hedeflenen Değer (2025) B	İzleme Dönemindeki Gerçekleşme Değeri C	Performans (C-A)/(B-A)
P.G.4.2.1 Yapılan hayvan içme suyu göletleri sayısı	20%	218	223	222	80,00%

Performans Göstergesine İlişkin Değerlendirmeler	
İlgililik	Plan başlangıç döneminden itibaren performans göstergelerini etkileyecek iç ve dış çevrede ciddi değişiklikler meydana gelmemiştir. Hedef ve performans göstergelerinde değişiklik ihtiyacı bulunmamaktadır.
Etkililik	Performans gösterge değerine kısmen ulaşılmıştır. Tespit edilen ihtiyaçlar karşılanmıştır.
Etkinlik	Performans gösterge değerine ulaşılırken öngörülme yen maliyetler ortaya çıkmamıştır.
Sürdürülebilirlik	Performans göstergelerinin devam ettirilmesinde yaşanan doğal afetler sonrasında olası taşkın ve boğulma ihtimalleri gibi riskler bulunmaktadır. Riskler kapsamında göletlerin yerleşim alanlarına uzak bir alanda yapılması, uyarı levhaları ile gölet etrafının emniyet altına alınması ve çevrede yaşayan vatandaşların bilinçlendirilmesi gerekmektedir.

Performans Göstergeleri	Hedefe Etkisi (%)	Plan Dönemi Başlangıç Değeri (2025) A	İzleme Dönemindeki Yılsonu Hedeflenen Değer (2025) B	İzleme Dönemindeki Gerçekleşme Değeri C	Performans (C-A)/(B-A)
P.G.4.2.2 Temizlenen hayvan içme suyu göletleri sayısı	20%	582	602	663	100,00%

Performans Göstergesine İlişkin Değerlendirmeler	
İlgililik	Plan başlangıç döneminden itibaren performans göstergelerini etkileyecek iç ve dış çevrede ciddi değişiklikler meydana gelmemiştir. Hedef ve performans göstergelerinde değişiklik ihtiyacı bulunmamaktadır.
Etkililik	Performans gösterge değerine ulaşılmıştır. Tespit edilen ihtiyaçlar karşılanmıştır.
Etkinlik	Performans gösterge değerine ulaşılırken öngörülmeyen maliyetler ortaya çıkmamıştır.
Sürdürülebilirlik	Performans göstergelerinin devam ettirilmesinde yaşanan doğal afetler sonrasında olası taşkın ve boğulma ihtimalleri gibi riskler bulunmaktadır. Riskler kapsamında göletlerin yerleşim alanlarına uzak bir alanda yapılması, uyarı levhaları ile gölet etrafının emniyet altına alınması ve çevrede yaşayan vatandaşların bilinçlendirilmesi gerekmektedir.

Performans Göstergeleri	Hedefe Etkisi (%)	Plan Dönemi Başlangıç Değeri (2025) A	İzleme Dönemindeki Yılsonu Hedeflenen Değer (2025) B	İzleme Dönemindeki Gerçekleşme Değeri C	Performans (C-A)/(B-A)
P.G.4.2.3 Hayvancılık desteklemesi yapılan çiftçi sayısı	30%	15.500	25.500	20.361	48,61%

Performans Göstergesine İlişkin Değerlendirmeler	
İlgililik	Plan başlangıç döneminden itibaren performans göstergelerini etkileyecek iç ve dış çevrede ciddi değişiklikler meydana gelmemiş fakat yaşanan doğal afetler, ekonomide yaşanan değişiklikler ve üreticilerin anlık talepleri sebebiyle proje iptalleri ya da yeni projeler ortaya çıkmıştır. Hedef ve performans göstergelerinde değişiklik ihtiyacı bulunmamaktadır.
Etkililik	Performans gösterge değerine ulaşılmıştır. Tespit edilen ihtiyaçlar karşılanmış üreticilere ürün ve ekipman desteği sağlanarak verim artışı ve sürdürülebilirlik sağlanmıştır.
Etkinlik	Ekonomide görülen değişiklikler nedeniyle maliyetlerde artışlar yaşanmıştır. Tahmini maliyet tablosunda değişiklik ihtiyacı vardır.
Sürdürülebilirlik	Performans göstergelerinin devam ettirilmesinde yaşanan doğal afetlerin etkileri ve ekonomide yaşanan değişiklikler gibi riskler bulunmaktadır. Riskler kapsamında vatandaşların bilinçlendirilmesi gerekmektedir.

Performans Göstergeleri	Hedefe Etkisi (%)	Plan Dönemi Başlangıç Değeri (2025) A	İzleme Dönemindeki Yıllık Hedeflenen Değer (2025) B	İzleme Dönemindeki Gerçekleşme Değeri C	Performans (C-A)/(B-A)
P.G.4.2.4 Organize hayvan damı sayısı	10%	0	0	0	0,00%

Performans Göstergesine İlişkin Değerlendirmeler	
İlgililik	Plan başlangıç döneminden itibaren performans göstergelerini etkileyecek iç ve dış çevrede ciddi değişiklikler meydana gelmemiştir. Hedef ve performans göstergelerinde değişiklik ihtiyacı bulunmamaktadır.
Etkililik	Hedeflenen performans gösterge değerine ulaşılabilmiştir. Ancak; bu durum hedeflenen gösterge değerine ilişkin bir güncelleme ihtiyacı doğurmamaktadır.
Etkinlik	Performans gösterge değerine ulaşılırken öngörülme maliyetler ortaya çıkmamıştır.
Sürdürülebilirlik	Performans göstergelerinin devam ettirilmesinde kurumsal, yasal ve çevresel riskler bulunmamaktadır.

Performans Göstergeleri	Hedefe Etkisi (%)	Plan Dönemi Başlangıç Değeri (2025) A	İzleme Dönemindeki Yıllık Hedeflenen Değer (2025) B	İzleme Dönemindeki Gerçekleşme Değeri C	Performans (C-A)/(B-A)
P.G.4.2.5 Tedarik edilen süt soğutma tankı sayısı	10%	0	0	10	100,00%

Performans Göstergesine İlişkin Değerlendirmeler	
İlgililik	Plan başlangıç döneminden itibaren performans göstergelerini etkileyecek iç ve dış çevrede ciddi değişiklikler meydana gelmemiştir. Hedef ve performans göstergelerinde değişiklik ihtiyacı bulunmamaktadır.
Etkililik	Performans gösterge değerine ulaşılmıştır. Tespit edilen ihtiyaçlar karşılanmıştır.
Etkinlik	Performans gösterge değerine ulaşılırken öngörülme maliyetler ortaya çıkmamıştır.
Sürdürülebilirlik	Performans göstergelerinin devam ettirilmesinde kurumsal, yasal ve çevresel riskler bulunmamaktadır.

Performans Göstergeleri	Hedefe Etkisi (%)	Plan Dönemi Başlangıç Değeri (2025) A	İzleme Dönemindeki Yıllık Ortalama Değeri (2025) B	İzleme Dönemindeki Gerçekleşme Değeri C	Performans (C-A)/(B-A)
P.G.4.2.6 Islah edilen mera alanı	10%	0	0	0	0,00%

Performans Göstergesine İlişkin Değerlendirmeler	
İlgililik	Plan başlangıç döneminden itibaren performans göstergelerini etkileyecek iç ve dış çevrede ciddi değişiklikler meydana gelmemiştir. Hedef ve performans göstergelerinde değişiklik ihtiyacı bulunmamaktadır.
Etkililik	Hedeflenen performans gösterge değerine ulaşamamıştır. Ancak; bu durum hedeflenen gösterge değerine ilişkin bir güncelleme ihtiyacı doğurmamaktadır.
Etkinlik	Performans gösterge değerine ulaşılırken öngörülme maliyetler ortaya çıkmamıştır.
Sürdürülebilirlik	Performans göstergelerinin devam ettirilmesinde kurumsal, yasal ve çevresel riskler bulunmamaktadır.

STRATEJİK AMAÇ 4. MANİSA VE BÖLGEMİZDE; DOĞAL YAPILARIN VE KIRSAL ALANLARIN KORUNDUĞU, KENTSEL VE KIRSAL ALANLARIN BİRLİKTE GELİŞTİĞİ, MEVCUT TARIMSAL ÜRETKENLİĞİN ARTIRILDIĞI, KATILIMCI YÖNTEMLERLE GELİŞTİRİLEN SÜRDÜRÜLEBİLİR KIRSAL KALKINMA MODELİ OLUŞTURMAK

STRATEJİK HEDEF 4.3. Bitkisel üretimde bölge ekonomisine daha fazla katkı sağlayabilecek ve katma değeri yüksek ürün çeşitliliği arttıracak, buna yönelik desteklemeler yaygınlaştırılacaktır.

Hedef 4.3 Performansı	11,49%
Sorumlu Birim	Kırsal Hizmetler Dairesi Başkanlığı

Performans Göstergeleri	Hedefe Etkisi (%)	Plan Dönemi Başlangıç Değeri (2025) A	İzleme Dönemindeki Yılsonu Hedeflenen Değer (2025) B	İzleme Dönemindeki Gerçekleşme Değeri C	Performans (C-A)/(B-A)
P.G.4.3.1 Bitkisel üretim desteklemesi yapılan çiftçi sayısı	80%	110.000	160.000	117.185	14,37%

Performans Göstergesine İlişkin Değerlendirmeler	
İlgililik	Plan başlangıç döneminden itibaren performans göstergelerini etkileyecek şekilde doğal afetler, ekonomide yaşanan değişiklikler ve üreticilerin anlık talepleri gerçekleşmiş bu durumlara bağlı olarak proje iptaller ile yeni projeler söz konusu olmuştur.
Etkililik	Performans gösterge değerine kısmen ulaşılmıştır. Tespit edilen ihtiyaçlar karşılanmıştır. Üreticilere ürün ve ekipman desteği sağlanarak verim artışı ve sürdürülebilirlik sağlanmıştır.
Etkinlik	Performans gösterge değerine ulaşılırken ekonomide görülen değişiklikler sebebiyle maliyetlerde artış olmuştur. Bu sebeple tahmini maliyet tablosunda değişiklik ihtiyacı vardır.
Sürdürülebilirlik	Performans göstergelerinin devam ettirilmesinde yaşanan doğal afetlerin etkileri ve ekonomide yaşanan değişiklikler gibi riskler bulunmaktadır. Riskler kapsamında vatandaşların bilinçlendirilmesi gerekmektedir.

Performans Göstergeleri	Hedefe Etkisi (%)	Plan Dönemi Başlangıç Değeri (2025) A	İzleme Dönemindeki Yıllık Hedeflenen Değer (2025) B	İzleme Dönemindeki Gerçekleşme Değeri C	Performans (C-A)/(B-A)
P.G.4.3.2 Toprak analizi yapılan numune sayısı	20%	0	5.000	0	0,00%

Performans Göstergesine İlişkin Değerlendirmeler	
İlgililik	Plan başlangıç döneminden itibaren performans göstergelerini etkileyecek iç ve dış çevrede ciddi değişiklikler meydana gelmemiştir. Hedef ve performans göstergelerinde değişiklik ihtiyacı bulunmamaktadır.
Etkililik	Hedeflenen performans gösterge değerine ulaşılabilmiştir. Ancak; bu durum hedeflenen gösterge değerine ilişkin bir güncelleme ihtiyacı doğurmamaktadır.
Etkinlik	Performans gösterge değerine ulaşılırken öngörülme maliyetler ortaya çıkmamıştır.
Sürdürülebilirlik	Performans göstergelerinin devam ettirilmesinde kurumsal, yasal ve çevresel riskler bulunmamaktadır.

STRATEJİK AMAÇ 4. MANİSA VE BÖLGEMİZDE; DOĞAL YAPILARIN VE KIRSAL ALANLARIN KORUNDUĞU, KENTSEL VE KIRSAL ALANLARIN BİRLİKTE GELİŞTİĞİ, MEVCUT TARIMSAL ÜRETKENLİĞİN ARTIRILDIĞI, KATILIMCI YÖNTEMLERLE GELİŞTİRİLEN SÜRDÜRÜLEBİLİR KIRSAL KALKINMA MODELİ OLUŞTURMAK

STRATEJİK HEDEF 4.4. Tarımda verimliliği arttıracak tarım teknolojileri ve akıllı tarım uygulamaları yaygınlaştırılacaktır.

Hedef 4.4 Performansı	100,00%
Sorumlu Birim	Kırsal Hizmetler Dairesi Başkanlığı

Performans Göstergeleri	Hedefe Etkisi (%)	Plan Dönemi Başlangıç Değeri (2025) A	İzleme Dönemindeki Yılsonu Hedeflenen Değer (2025) B	İzleme Dönemindeki Gerçekleşme Değeri C	Performans (C-A)/(B-A)
P.G.4.4.1 Tarım envanteri	20%	0	1	1	100,00%

Performans Göstergesine İlişkin Değerlendirmeler	
İlgililik	Plan başlangıç döneminden itibaren performans göstergelerini etkileyecek iç ve dış çevrede ciddi değişiklikler meydana gelmemiştir. Hedef ve performans göstergelerinde değişiklik ihtiyacı bulunmamaktadır.
Etkililik	Performans gösterge değerine ulaşılmıştır. Tespit edilen ihtiyaçlar karşılanmıştır.
Etkinlik	Performans gösterge değerine ulaşılırken öngörülme yen maliyetler ortaya çıkmamıştır.
Sürdürülebilirlik	Performans göstergelerinin devam ettirilmesinde veri envanterinin güncel tutulması konusunda riskler bulunmaktadır, ilgili veri setinin güncel olmaması halinde veriye dayalı tarım ve desteklemeler hatalı sonuç çıkarabilmektedir, dolayısıyla geliştirilen programın aktif olarak kullanılması planlanmaktadır.

Performans Göstergeleri	Hedefe Etkisi (%)	Plan Dönemi Başlangıç Değeri (2025) A	İzleme Dönemindeki Yılsonu Hedeflenen Değer (2025) B	İzleme Dönemindeki Gerçekleşme Değeri C	Performans (C-A)/(B-A)
P.G.4.4.2 Tarım bilgi sistemi	20%	0	1	1	100,00%

Performans Göstergesine İlişkin Değerlendirmeler	
İlgililik	Plan başlangıç döneminden itibaren performans göstergelerini etkileyecek iç ve dış çevrede ciddi değişiklikler meydana gelmemiştir. Hedef ve performans göstergelerinde değişiklik ihtiyacı bulunmamaktadır.
Etkililik	Performans gösterge değerine ulaşılmıştır. Tespit edilen ihtiyaçlar karşılanmıştır.
Etkinlik	Performans gösterge değerine ulaşılırken öngörülme yen maliyetler ortaya çıkmamıştır.
Sürdürülebilirlik	Performans göstergelerinin devam ettirilmesinde kurumsal, yasal ve çevresel riskler bulunmamaktadır.

Performans Göstergeleri	Hedefe Etkisi (%)	Plan Dönemi Başlangıç Değeri (2025) A	İzleme Dönemindeki Yılsonu Hedeflenen Değer (2025) B	İzleme Dönemindeki Gerçekleşme Değeri C	Performans (C-A)/(B-A)
P.G.4.4.3 Ücretsiz internet hizmeti sağlanan kırsal mahalle sayısı	60%	0	10	113	100,00%

Performans Göstergesine İlişkin Değerlendirmeler	
İlgililik	Plan başlangıç döneminden itibaren performans göstergelerini etkileyecek iç ve dış çevrede ciddi değişiklikler meydana gelmemiştir. Hedef ve performans göstergelerinde değişiklik ihtiyacı bulunmamaktadır.
Etkililik	Performans gösterge değerine ulaşılmıştır. Tespit edilen ihtiyaçlar karşılanmıştır.
Etkinlik	Performans gösterge değerine ulaşılırken öngörülme yen maliyetler ortaya çıkmamıştır.
Sürdürülebilirlik	Performans göstergelerinin devam ettirilmesinde kurumsal, yasal ve çevresel riskler bulunmamaktadır.

STRATEJİK AMAÇ 4. MANİSA VE BÖLGEMİZDE; DOĞAL YAPILARIN VE KIRSAL ALANLARIN KORUNDUĞU, KENTSEL VE KIRSAL ALANLARIN BİRLİKTE GELİŞTİĞİ, MEVCUT TARIMSAL ÜRETKENLİĞİN ARTIRILDIĞI, KATILIMCI YÖNTEMLERLE GELİŞTİRİLEN SÜRDÜRÜLEBİLİR KIRSAL KALKINMA MODELİ OLUŞTURMAK

STRATEJİK HEDEF 4.5. Tarım sektörünün sürdürülebilirliğinin sağlanması için çiftçilerin ve kooperatiflerin yapılandırılmasını sağlayacak yeni, katılımcı yerel modeller tasarlanacaktır.

Hedef 4.5 Performansı	62,35%
Sorumlu Birim	Kırsal Hizmetler Dairesi Başkanlığı

Performans Göstergeleri	Hedefe Etkisi (%)	Plan Dönemi Başlangıç Değeri (2025) A	İzleme Dönemindeki Yıllık Hedeflenen Değer (2025) B	İzleme Dönemindeki Gerçekleşme Değeri C	Performans (C-A)/(B-A)
P.G.4.5.1 Kurulan yerel ürün satış alanı sayısı	15%	0	1	0	0,00%

Performans Göstergesine İlişkin Değerlendirmeler	
İlgililik	Plan başlangıç döneminden itibaren maliyetlerin yükselmesi, küçük aile işletmelerinin azalması, genç nüfusun tarımsal etkinliklerden uzaklaşması ve tüketici beklentilerinin değişmesi nedeniyle göstergelerde değişiklik ihtiyacı doğmuştur.
Etkililik	Performans gösterge değerine ulaşılamamış, ihtiyaçlar karşılanamamıştır. Hedef ve göstergelere ilişkin güncelleme ihtiyacı duyulmaktadır.
Etkinlik	Performans gösterge değerine ulaşılırken öngörülmeven maliyetler ortaya çıkmamıştır.
Sürdürülebilirlik	Performans göstergelerinin devam ettirilmesinde kurumsal, yasal ve çevresel riskler bulunmamaktadır.

Performans Göstergeleri	Hedefe Etkisi (%)	Plan Dönemi Başlangıç Değeri (2025) A	İzleme Dönemindeki Yıllık Hedeflenen Değer (2025) B	İzleme Dönemindeki Gerçekleşme Değeri C	Performans (C-A)/(B-A)
P.G.4.5.2 Desteklenen kooperatif sayısı	40%	131	151	177	100,00%

Performans Göstergesine İlişkin Değerlendirmeler	
İlgililik	Plan başlangıç döneminden itibaren performans göstergelerini etkileyecek iç ve dış çevrede ciddi değişiklikler meydana gelmemiştir. Hedef ve performans göstergelerinde değişiklik ihtiyacı bulunmamaktadır.
Etkililik	Hedeflenen performans gösterge değerine kısmen ulaşılmıştır. Ancak; bu durum hedeflenen gösterge değerine ilişkin bir güncelleme ihtiyacı doğurmamaktadır.
Etkinlik	Performans gösterge değerine ulaşılırken öngörülmeven maliyetler ortaya çıkmamıştır.
Sürdürülebilirlik	Performans göstergelerinin devam ettirilmesinde kurumsal, yasal ve çevresel riskler bulunmamaktadır.

Performans Göstergeleri	Hedefe Etkisi (%)	Plan Dönemi Başlangıç Değeri (2025) A	İzleme Dönemindeki Yılsunu Hedeflenen Değer (2025) B	İzleme Dönemindeki Gerçekleşme Değeri C	Performans (C-A)/(B-A)
P.G.4.5.3 Tarım merkezleri sayısı	15%	2	4	2	0,00%

Performans Göstergesine İlişkin Değerlendirmeler	
İlgililik	Plan başlangıç döneminden itibaren performans göstergelerini etkileyecek iç ve dış çevrede ciddi değişiklikler meydana gelmemiştir. Hedef ve performans göstergelerinde değişiklik ihtiyacı bulunmamaktadır.
Etkililik	Performans gösterge değerine ulaşılamamış, ihtiyaçlar karşılanamamıştır..
Etkinlik	Performans gösterge değerine ulaşılırken öngörülmeven maliyetler ortaya çıkmamıştır.
Sürdürülebilirlik	Performans göstergelerinin devam ettirilmesinde kurumsal, yasal ve çevresel riskler bulunmamaktadır.

Performans Göstergeleri	Hedefe Etkisi (%)	Plan Dönemi Başlangıç Değeri (2025) A	İzleme Dönemindeki Yılsunu Hedeflenen Değer (2025) B	İzleme Dönemindeki Gerçekleşme Değeri C	Performans (C-A)/(B-A)
P.G.4.5.4 Eğitim verilen çiftçi sayısı	30%	125.000	175.000	137.258	24,52%

Performans Göstergesine İlişkin Değerlendirmeler	
İlgililik	Plan başlangıç döneminden itibaren performans göstergelerini etkileyecek iç ve dış çevrede ciddi değişiklikler meydana gelmemiştir. Hedef ve performans göstergelerinde değişiklik ihtiyacı bulunmamaktadır.
Etkililik	Performans gösterge değerine kısmen ulaşılmıştır. Tespit edilen ihtiyaçlar karşılanmıştır.
Etkinlik	Performans gösterge değerine ulaşılırken öngörülmeven maliyetler ortaya çıkmamıştır.
Sürdürülebilirlik	Performans göstergelerinin devam ettirilmesinde kurumsal, yasal ve çevresel riskler bulunmamaktadır.

STRATEJİK AMAÇ 5. İKLİM DEĞİŞİKLİĞİNE UYUM KAPASİTESİ GELİŞMİŞ, TEMİZ ÇEVRE VE ENERJİ ALTYAPISI TAMAMLANMIŞ, İKLİM KRİZİNE KARŞI MANİSALILARIN SAHİP ÇIKTIĞI BİR MODEL OLUŞTURMAK

STRATEJİK HEDEF 5.1. İl genelinde yenilenebilir enerji kaynaklarının potansiyelinin araştırılması, yenilenebilir enerji kullanımına özendirilmesi ve yenilenebilir enerji kaynaklarının artırılması sağlanacaktır.

Hedef 5.1 Performansı	96,66%
Sorumlu Birim	İklim Değişikliği ve Sıfır Atık Dairesi Başkanlığı

Performans Göstergeleri	Hedefe Etkisi (%)	Plan Dönemi Başlangıç Değeri (2025) A	İzleme Dönemindeki Yılsonu Hedeflenen Değer (2025) B	İzleme Dönemindeki Gerçekleşme Değeri C	Performans (C-A)/(B-A)
P.G.5.1.1 Yenilenebilir enerji potansiyelinin belirlenmesi	20%	0	30	25	83,33%

Performans Göstergesine İlişkin Değerlendirmeler	
İlgililik	Plan başlangıç döneminden itibaren performans göstergelerini etkileyecek iç ve dış çevrede ciddi değişiklikler meydana gelmemiştir. Hedef ve performans göstergelerinde değişiklik ihtiyacı bulunmamaktadır.
Etkililik	Hedeflenen performans gösterge değerine kısmen ulaşılmıştır. Ancak; bu durum hedeflenen gösterge değerine ilişkin bir güncelleme ihtiyacı doğurmamaktadır. Potansiyel belirleme ve teknik inceleme süreci devam etmektedir. Böylelikle ilerleyen yıllarda hedefe ulaşılması öngörülmektedir.
Etkinlik	Performans gösterge değerine ulaşılırken öngörülme maliyetler ortaya çıkmamıştır.
Sürdürülebilirlik	Binaların statik uygunluk durumlarının sınırlayıcı olması, finansman ihtiyacı ve teknik kapasite gereksinimi risk oluşturmaktadır. Statik güçlendirme ihtiyacı bulunan binaların belirlenmesi, alternatif bina ve alanların değerlendirilmesi, dış finansman ve hibe kaynaklarının araştırılması konusunda çalışmalar devam etmektedir.

Performans Göstergeleri	Hedef Etkisi (%)	Plan Dönemi Başlangıç Değeri (2025) A	İzleme Dönemindeki Yılsonu Hedeflenen Değer (2025) B	İzleme Dönemindeki Gerçekleşme Değeri C	Performans (C-A)/(B-A)
P.G.5.1.2 Çöp gazından ve yakma tesisinden üretilen elektrik miktarı (MWH/yıl)	25%	110.000	230.000	251.450	100,00%

Performans Göstergesine İlişkin Değerlendirmeler	
İlgililik	Plan başlangıç döneminden itibaren performans göstergelerini etkileyecek iç ve dış çevrede ciddi değişiklikler meydana gelmemiştir. Hedef ve performans göstergelerinde değişiklik ihtiyacı bulunmamaktadır.
Etkililik	Performans gösterge değerine ulaşılmıştır. Tespit edilen ihtiyaçlar karşılanmıştır.
Etkinlik	Performans gösterge değerine ulaşılırken öngörülmeleyen maliyetler ortaya çıkmamıştır.
Sürdürülebilirlik	Düzenli depolama sahasında oluşacak gaz potansiyelinin önümüzdeki yıllarda devam edeceği öngörülmektedir. Elektrik satış gelirleri ve enerji teşvik mekanizmaları faaliyetin mali sürdürülebilirliğini desteklemektedir. Bununla birlikte ekipman yenileme yatırımlarının planlanması uzun vadeli sürdürülebilirlik açısından önem taşımaktadır.

Performans Göstergeleri	Hedef Etkisi (%)	Plan Dönemi Başlangıç Değeri (2025) A	İzleme Dönemindeki Yılsonu Hedeflenen Değer (2025) B	İzleme Dönemindeki Gerçekleşme Değeri C	Performans (C-A)/(B-A)
P.G.5.1.3 Yenilenebilir enerji haritasının hazırlanması	30%	0	30	80	100,00%

Performans Göstergesine İlişkin Değerlendirmeler	
İlgililik	Plan başlangıç döneminden itibaren performans göstergelerini etkileyecek iç ve dış çevrede ciddi değişiklikler meydana gelmemiştir. Hedef ve performans göstergelerinde değişiklik ihtiyacı bulunmamaktadır.
Etkililik	Performans göstergesi kapsamında yenilenebilir enerji haritasının hazırlanmasına yönelik veri toplama çalışmaları gerçekleştirilmiş, çalışmanın %50'si tamamlanmıştır. Mevcut ilerleme, kurumun yenilenebilir enerji potansiyelini ortaya koymaya yönelik ihtiyaçlarını kısmen karşılamıştır. Ancak hedeflenen nihai çıktıya henüz ulaşamamıştır. Çalışmanın tamamlanabilmesi için veri temini, teknik analiz ve kurumlar arası koordinasyon süreçlerinin devam etmesi gerekmektedir.
Etkinlik	Performans gösterge değerine ulaşılırken öngörülmeleyen maliyetler ortaya çıkmamıştır. Bu nedenle tahmini maliyet tablosunda önemli bir değişiklik ihtiyacı bulunmamaktadır.
Sürdürülebilirlik	Yenilenebilir enerji haritasının sürdürülebilirliği açısından veri güncelliğinin sağlanması ve kurumlar arası veri paylaşımının sürekliliği temel risk unsurlarıdır. Bu risklerin azaltılması için veri paylaşım süreçlerinin güçlendirilmesi ve haritanın belirli periyotlarla güncellenmesine yönelik kurumsal işleyişin sürdürülmesi gerekmektedir. Bu doğrultuda yürütülecek düzenli güncelleme ve veri akışı ile performans göstergesinin sürdürülebilir şekilde devam ettirilmesi mümkün olacaktır.

Performans Göstergeleri	Hedefe Etkisi (%)	Plan Dönemi Başlangıç Değeri (2025) A	İzleme Dönemindeki Yıllık Hedeflenen Değer (2025) B	İzleme Dönemindeki Gerçekleşme Değeri C	Performans (C-A)/(B-A)
P.G.5.1.4 Ortak yürütülen proje sayısı	25%	0	1	1	100,00%

Performans Göstergesine İlişkin Değerlendirmeler	
İlgililik	Plan başlangıç döneminden itibaren performans göstergelerini etkileyecek iç ve dış çevrede ciddi değişiklikler meydana gelmemiştir. Hedef ve performans göstergelerinde değişiklik ihtiyacı bulunmamaktadır.
Etkililik	Performans gösterge değerine ulaşılmıştır. Tespit edilen ihtiyaçlar karşılanmıştır.
Etkinlik	Performans gösterge değerine ulaşılırken öngörülmeven maliyetler ortaya çıkmamıştır.
Sürdürülebilirlik	Üniversite-belediye iş birliğinin kurumsal bir protokole bağlanması, ortak projelerin sürdürülebilirliği açısından önemli bir fırsat yaratmıştır. Bununla birlikte finansman kaynaklarına erişim ve proje geliştirme süreçlerinin zaman alması risk oluşturmaktadır. Bu risklerin azaltılması amacıyla hibe programlarının takibi, ortak proje geliştirme kapasitesinin artırılması ve kurumlar koordinasyonunun güçlendirilmesi çalışmalarına devam edilecektir.

STRATEJİK AMAÇ 5. İKLİM DEĞİŞİKLİĞİNE UYUM KAPASİTESİ GELİŞMİŞ, TEMİZ ÇEVRE VE ENERJİ ALTYAPISI TAMAMLANMIŞ, İKLİM KRİZİNE KARŞI MANİSALILARIN SAHİP ÇIKTIĞI BİR MODEL OLUŞTURMAK

STRATEJİK HEDEF 5.2. Katı atık yönetim sistemi geliştirilmesi, geri dönüşüm altyapısı güçlendirilmesi için toplumsal farkındalık artırılacak, gerekli altyapı tesisleri kurulacaktır.

Hedef 5.2 Performansı	50,00%
Sorumlu Birim	İklim Değişikliği ve Sıfır Atık Dairesi Başkanlığı

Performans Göstergeleri	Hedefe Etkisi (%)	Plan Dönemi Başlangıç Değeri (2025) A	İzleme Dönemindeki Yılsunu Hedeflenen Değer (2025) B	İzleme Dönemindeki Gerçekleşme Değeri C	Performans (C-A)/(B-A)
P.G.5.2.1 Rehabilit edilen düzensiz depolama alanı sayısı	25%	0	1	0	0,00%

Performans Göstergesine İlişkin Değerlendirmeler	
İlgililik	Plan başlangıç döneminden itibaren performans göstergelerini etkileyecek iç ve dış çevrede ciddi değişiklikler meydana gelmemiştir. Hedef ve performans göstergelerinde değişiklik ihtiyacı bulunmamaktadır.
Etkililik	Hedeflenen performans gösterge değerine ulaşılammıştır. Ancak; bu durum hedeflenen gösterge değerine ilişkin bir güncelleme ihtiyacı doğurmamaktadır.
Etkinlik	Performans gösterge değerine ulaşılırken öngörülmeven maliyetler ortaya çıkmamıştır.
Sürdürülebilirlik	Rehabilit edilen sahalar için uzun dönem izleme programı oluşturulacak olup, alanların rekreasyon ve yeşil alan olarak değerlendirilmesi planlanmaktadır. Bu çerçevede uygulamanın çevresel ve kurumsal sürdürülebilirliği sağlanmaktadır. Düzensiz depolama alanlarının rehabilitasyonu; çevre ve halk sağlığı açısından yüksek derecede ilgili, hedeflere ulaşma bakımından etkili, mali kaynak kullanımı açısından etkin ve uzun dönem izleme mekanizmaları ile sürdürülebilir bir uygulama niteliği taşımaktadır.

Performans Göstergeleri	Hedef Etkisi (%)	Plan Dönemi Başlangıç Değeri (2025) A	İzleme Dönemindeki Yıllık Hedeflenen Değer (2025) B	İzleme Dönemindeki Gerçekleşme Değeri C	Performans (C-A)/(B-A)
P.G.5.2.2 Kompost üretimi ile gübre eldesi (ton/yıl)	25%	0	20	0	0,00%

Performans Göstergesine İlişkin Değerlendirmeler	
İlgililik	Plan başlangıç döneminden itibaren performans göstergelerini etkileyecek iç ve dış çevrede ciddi değişiklikler meydana gelmemiştir. Hedef ve performans göstergelerinde değişiklik ihtiyacı bulunmamaktadır.
Etkililik	Hedeflenen performans gösterge değerine ulaşılamamıştır. Ancak; bu durum hedeflenen gösterge değerine ilişkin bir güncelleme ihtiyacı doğurmamaktadır.
Etkinlik	Performans gösterge değerine ulaşılırken öngörülmeleyen maliyetler ortaya çıkmamıştır.
Sürdürülebilirlik	Organik atıkların kaynağında ayrı toplanmasına yönelik çalışmaların yaygınlaştırılması kompost üretiminin sürdürülebilirliği açısından kritik önemdedir. Üretilen kompostun belediye yeşil alanlarında kullanılması ve çiftçilere temini, ürünün ekonomik ve çevresel sürdürülebilirliğini desteklemektedir. Kompost üretimi; stratejik hedeflerle yüksek düzeyde ilgili, atık azaltımında etkili, kaynak kullanımında etkin ve kaynağında ayrı toplama sisteminin güçlendirilmesiyle uzun vadede sürdürülebilir bir uygulamadır.

Performans Göstergeleri	Hedef Etkisi (%)	Plan Dönemi Başlangıç Değeri (2025) A	İzleme Dönemindeki Yıllık Hedeflenen Değer (2025) B	İzleme Dönemindeki Gerçekleşme Değeri C	Performans (C-A)/(B-A)
P.G.5.2.3 Düzenli depolama tesisine gelen evsel atık miktarı (ton/yıl)	20%	438.000	878.000	922.126	100,00%

Performans Göstergesine İlişkin Değerlendirmeler	
İlgililik	Plan başlangıç döneminden itibaren performans göstergelerini etkileyecek iç ve dış çevrede ciddi değişiklikler meydana gelmemiştir. Hedef ve performans göstergelerinde değişiklik ihtiyacı bulunmamaktadır.
Etkililik	Performans gösterge değerine ulaşılmıştır. Tespit edilen ihtiyaçlar karşılanmıştır.
Etkinlik	Performans gösterge değerine ulaşılırken öngörülmeleyen maliyetler ortaya çıkmamıştır.
Sürdürülebilirlik	Depolama tesisine gelen atık miktarının uzun vadede azaltılması, saha ömrünün uzatılması ve çevresel risklerin minimize edilmesi açısından önemlidir. Geri kazanım, kompost ve enerji üretim uygulamalarının yaygınlaştırılması, atık yönetim sisteminin sürdürülebilirliğini güçlendirecektir.

Performans Göstergeleri	Hedef Etkisi (%)	Plan Dönemi Başlangıç Değeri (2025) A	İzleme Dönemindeki Yılsonu Hedeflenen Değer (2025) B	İzleme Dönemindeki Gerçekleşme Değeri C	Performans (C-A)/(B-A)
P.G.5.2.4 İl genelinde bertarafı sağlanan tıbbi ve patolojik atık miktarı (ton/yıl)	30%	1.850	3.725	3.849	100,00%

Performans Göstergesine İlişkin Değerlendirmeler	
İlgililik	Plan başlangıç döneminden itibaren performans göstergelerini etkileyecek iç ve dış çevrede ciddi değişiklikler meydana gelmemiştir. Hedef ve performans göstergelerinde değişiklik ihtiyacı bulunmamaktadır.
Etkililik	Performans gösterge değerine ulaşılmıştır. Tespit edilen ihtiyaçlar karşılanmıştır.
Etkinlik	Performans gösterge değerine ulaşılırken öngörülme maliyetler ortaya çıkmamıştır.
Sürdürülebilirlik	Tıbbi atık bertaraf tesisinin mevcut kapasitesi il genelindeki atık üretim artışına cevap verebilecek düzeydedir. Düzenli bakım ve teknik yenileme planları oluşturulmuş olup gelir-gider dengesi korunmaktadır. Bu çerçevede uygulamanın çevresel ve mali sürdürülebilirliği sağlanmaktadır.

STRATEJİK AMAÇ 5. İKLİM DEĞİŞİKLİĞİNE UYUM KAPASİTESİ GELİŞMİŞ, TEMİZ ÇEVRE VE ENERJİ ALTYAPISI TAMAMLANMIŞ, İKLİM KRİZİNE KARŞI MANİSALILARIN SAHİP ÇIKTIĞI BİR MODEL OLUŞTURMAK

STRATEJİK HEDEF 5.3. Manisa çevresel kirlilik ve iklim değişikliği etkilerini en aza indirecek, uyum kapasitesini geliştirecek planlama ve uygulamalar yaygınlaştırılacak, sivil toplum işbirliği ve vatandaş katılımı arttırılacaktır.

Hedef 5.3 Performansı	47,93%
Sorumlu Birim	İklim Değişikliği ve Sıfır Atık Dairesi Başkanlığı

Performans Göstergeleri	Hedefe Etkisi (%)	Plan Dönemi Başlangıç Değeri (2025) A	İzleme Dönemindeki Yılsunu Hedeflenen Değer (2025) B	İzleme Dönemindeki Gerçekleşme Değeri C	Performans (C-A)/(B-A)
P.G.5.3.1 İklim eylem planı uyum oranı (%)	50%	0	20	15	75,00%

Performans Göstergesine İlişkin Değerlendirmeler	
İlgililik	Sürdürülebilir Enerji ve İklim Eylem Planı (SECAP) hazırlık çalışmalarına başlanmıştır. Bu gelişme, performans göstergesinin amacını doğrudan desteklemekte olup hedef ve göstergelerde değişiklik ihtiyacı doğmamıştır.
Etkililik	Performans göstergesinde hedeflenen değere henüz tam olarak ulaşılamamıştır. Ancak plan hazırlama süreci başlatılmıştır.. Mevcut ilerleme, performans göstergesine ulaşılması yönünde önemli bir aşama olarak değerlendirilmektedir ve hedefe planlanan takvim doğrultusunda ulaşılması beklenmektedir.
Etkinlik	Harcamalar planlanan bütçe çerçevesinde gerçekleşmiş olup öngörülmeleyen bir maliyet artışı oluşmamıştır. Tahmini maliyet tablosunda değişiklik ihtiyacı bulunmamaktadır.
Sürdürülebilirlik	SECAP hazırlık sürecinin başlatılması, iklim eylem planı çalışmalarının kurumsal olarak sürdürülebilir hale getirilmesi açısından önemli bir adımdır. Sürecin zamanında tamamlanmasına yönelik en önemli riskler veri temini, paydaş katılımı ve koordinasyon süreçleridir. Bu risklerin azaltılması amacıyla ilgili birimler ve paydaşlarla iş birliği ve koordinasyon çalışmalarına devam edilecektir.

Performans Göstergeleri	Hedefe Etkisi (%)	Plan Dönemi Başlangıç Değeri (2025) A	İzleme Dönemindeki Yıllık Hedeflenen Değer (2025) B	İzleme Dönemindeki Gerçekleşme Değeri C	Performans (C-A)/(B-A)
P.G.5.3.2 İklim değişikliği, temiz enerji ve çevre konulu bilinçlendirme eğitimlerinin verilmesi	50%	2.000	4.200	2.459	20,86%

Performans Göstergesine İlişkin Değerlendirmeler	
İlgililik	Plan başlangıç döneminden itibaren performans göstergelerini etkileyecek iç ve dış çevrede ciddi değişiklikler meydana gelmemiştir. Bu doğrultuda performans göstergesi güncelliğini ve önemini korumaktadır; göstergede herhangi bir değişiklik ihtiyacı bulunmamaktadır.
Etkililik	Performans gösterge değerine kısmen ulaşılmıştır. Tespit edilen ihtiyaçlar karşılanmıştır.
Etkinlik	Performans gösterge değerine ulaşılırken öngörülme maliyetler ortaya çıkmamıştır. Bu nedenle tahmini maliyet tablosunda herhangi bir değişiklik ihtiyacı bulunmamaktadır. Mevcut kaynaklarla eğitim faaliyetlerinin sürdürülebilir şekilde yürütülmesi mümkün görülmektedir.
Sürdürülebilirlik	Faaliyetlerin devamlılığı açısından temel riskler olarak; hedef kitleye erişimde sürekliliğin sağlanmasındaki ve kurumlar arası iş birliğinin devamlılığı sağlanmasındaki yaşanan zorluklardır. Sürdürülebilirliğin sağlanması için eğitimlerin kurumsal programlara entegre edilmesi, okullar, kamu kurumları ve STK'larla iş birliklerinin güçlendirilmesi ve dijital eğitim içeriklerinin geliştirilmesi önerilmektedir.

STRATEJİK AMAÇ 5. İKLİM DEĞİŞİKLİĞİNE UYUM KAPASİTESİ GELİŞMİŞ, TEMİZ ÇEVRE VE ENERJİ ALTYAPISI TAMAMLANMIŞ, İKLİM KRİZİNE KARŞI MANİSALILARIN SAHİP ÇIKTIĞI BİR MODEL OLUŞTURMAK

STRATEJİK HEDEF 5.4. İl genelinde hafriyat ve molozun kaynağında kontrol edilmesi, ayrıştırma işlemlerinin yerinde yapılması ve atık niteliğindeki malzemenin hammadde olarak kullanılabilirliği sağlanarak çevresel olumsuz etkiler azaltılacaktır.

Hedef 5.4 Performansı	45,00%
Sorumlu Birim	İklim Değişikliği ve Sıfır Atık Dairesi Başkanlığı

Performans Göstergeleri	Hedefe Etkisi (%)	Plan Dönemi Başlangıç Değeri (2025) A	İzleme Dönemindeki Yıllık Hedeflenen Değer (2025) B	İzleme Dönemindeki Gerçekleşme Değeri C	Performans (C-A)/(B-A)
P.G.5.4.1 İnşaat yıkıntı atıklarının geri kazanım oranı	25%	0	10	10	100,00%

Performans Göstergesine İlişkin Değerlendirmeler

İlgililik	Plan başlangıç döneminden itibaren performans göstergelerini etkileyecek iç ve dış çevrede ciddi değişiklikler meydana gelmemiştir. Hedef ve performans göstergelerinde değişiklik ihtiyacı bulunmamaktadır.
Etkililik	Performans gösterge değerine ulaşılmıştır. Tespit edilen ihtiyaçlar karşılanmıştır.
Etkinlik	Performans gösterge değerine ulaşılırken öngörülme maliyetler ortaya çıkmamıştır.
Sürdürülebilirlik	Performans göstergelerinin devam ettirilmesinde kurumsal, yasal ve çevresel riskler bulunmamaktadır.

Performans Göstergeleri	Hedefe Etkisi (%)	Plan Dönemi Başlangıç Değeri (2025) A	İzleme Dönemindeki Yıllık Hedeflenen Değer (2025) B	İzleme Dönemindeki Gerçekleşme Değeri C	Performans (C-A)/(B-A)
P.G.5.4.2 Hafriyat denetimi sayısı (Adet)	20%	200	420	420	100,00%

Performans Göstergesine İlişkin Değerlendirmeler

İlgililik	Plan başlangıç döneminden itibaren performans göstergelerini etkileyecek iç ve dış çevrede ciddi değişiklikler meydana gelmemiştir. Hedef ve performans göstergelerinde değişiklik ihtiyacı bulunmamaktadır.
Etkililik	Performans gösterge değerine ulaşılmıştır. Tespit edilen ihtiyaçlar karşılanmıştır.
Etkinlik	Performans gösterge değerine ulaşılırken öngörülme maliyetler ortaya çıkmamıştır.
Sürdürülebilirlik	Performans göstergelerinin devam ettirilmesinde kurumsal, yasal ve çevresel riskler bulunmamaktadır.

Performans Göstergeleri	Hedefe Etkisi (%)	Plan Dönemi Başlangıç Değeri (2025) A	İzleme Dönemindeki Yılsonu Hedeflenen Değer (2025) B	İzleme Dönemindeki Gerçekleşme Değeri C	Performans (C-A)/(B-A)
P.G.5.4.3 Oluşturulan hafriyat döküm sahası ve rehabilite maksatlı dolgu alanı sayısı (adet)	30%	9	19	8	0,00%

Performans Göstergesine İlişkin Değerlendirmeler	
İlgililik	Plan başlangıç döneminden itibaren performans göstergelerini etkileyecek iç ve dış çevrede ciddi değişiklikler meydana gelmemiştir. Hedef ve performans göstergelerinde değişiklik ihtiyacı bulunmamaktadır.
Etkililik	Hedeflenen performans gösterge değerine ulaşılammıştır. Ancak; bu durum hedeflenen gösterge değerine ilişkin bir güncelleme ihtiyacı doğurmamaktadır.
Etkinlik	Performans gösterge değerine ulaşılırken öngörülmeleyen maliyetler ortaya çıkmamıştır.
Sürdürülebilirlik	Performans göstergelerinin devam ettirilmesinde kurumsal, yasal ve çevresel riskler bulunmamaktadır.

Performans Göstergeleri	Hedefe Etkisi (%)	Plan Dönemi Başlangıç Değeri (2025) A	İzleme Dönemindeki Yılsonu Hedeflenen Değer (2025) B	İzleme Dönemindeki Gerçekleşme Değeri C	Performans (C-A)/(B-A)
P.G.5.4.4 Geri kazanılan hafriyat toprağı oranı	25%	0	0	0	0,00%

Performans Göstergesine İlişkin Değerlendirmeler	
İlgililik	Plan başlangıç döneminden itibaren performans göstergelerini etkileyecek iç ve dış çevrede ciddi değişiklikler meydana gelmemiştir. Hedef ve performans göstergelerinde değişiklik ihtiyacı bulunmamaktadır.
Etkililik	Hedeflenen performans gösterge değerine ulaşılammıştır. Ancak; bu durum hedeflenen gösterge değerine ilişkin bir güncelleme ihtiyacı doğurmamaktadır.
Etkinlik	Performans gösterge değerine ulaşılırken öngörülmeleyen maliyetler ortaya çıkmamıştır.
Sürdürülebilirlik	Performans göstergelerinin devam ettirilmesinde kurumsal, yasal ve çevresel riskler bulunmamaktadır.

STRATEJİK AMAÇ 6. YOKSULLUK VE YOKSUNLUĞU MEŞRULAŞTIRMADAN, İNSANLIK ONURUNA YAKIŞIR, AYRIMCILIKTAN UZAK UYGULAMALARLA SOSYAL ADALETİ SAĞLAMAK

STRATEJİK HEDEF 6.1. Yoksulluk sınırının üzerinde bir yaşam standardı sağlamak için erişilebilir ve sosyal dayanışmayı teşvik eden sosyal destek programları yaygınlaştırılacaktır.

Hedef 6.1 Performansı	94,09%
Sorumlu Birim	Sağlık ve Sosyal Hizmetler Dairesi Başkanlığı

Performans Göstergeleri	Hedefe Etkisi (%)	Plan Dönemi Başlangıç Değeri (2025) A	İzleme Dönemindeki Yılsonu Hedeflenen Değer (2025) B	İzleme Dönemindeki Gerçekleşme Değeri C	Performans (C-A)/(B-A)
P.G.6.1.1 Aynı ve nakdi yardım yapılan kişi sayısı	20%	2.060	12.060	18.403	100,00%

Performans Göstergesine İlişkin Değerlendirmeler	
İlgililik	Planın başlangıcından itibaren ihtiyaçlarda artış gözlenmiş olup, bu durum performans göstergesinde hedef revizyonu gerektirmemiş; aksine mevcut hedefin üzerine çıkılmasını sağlamıştır. Gösterge, mevcut sosyal ihtiyaçlarla uyumlu ve yerindedir.
Etkililik	Performans göstergesine ulaşılmış ve hedef aşılmıştır. Bu sonuç, ihtiyaç sahiplerine erişimin arttığını ve sosyal destek programlarının etkin uygulandığını göstermektedir.
Etkinlik	Artan ihtiyaçlar dikkate alındığında yapılan harcamalar amaca hizmet etmektedir. Maliyet tablolarında revizyon ihtiyacı oluşabilir. Kaynak kullanımında verimliliğin devamı için bütçe-plan uyumu düzenli izlenmelidir.
Sürdürülebilirlik	Performans göstergesinin sürdürülebilirliği; bütçe yeterliliği, mevzuat desteği ve kurumsal kapasiteye bağlıdır. Ekonomik kriz, bütçe kısıtları ve artan başvuru sayısı risk oluşturmaktadır.

Performans Göstergeleri	Hedef Etkisi (%)	Plan Dönemi Başlangıç Değeri (2025) A	İzleme Dönemindeki Yılsonu Hedeflenen Değer (2025) B	İzleme Dönemindeki Gerçekleşme Değeri C	Performans (C-A)/(B-A)
P.G.6.1.2 Eğitim yardımları sağlanan öğrenci sayısı	20%	0	15.000	17.347	100,00%

Performans Göstergesine İlişkin Değerlendirmeler	
İlgililik	Plan dönemi başlangıcından itibaren başvuru ve değerlendirme süreçlerinin daha etkin yürütülmesi, ihtiyaç tespitinin kapsamını genişletmiştir. Bu gelişmeler, performans göstergesinin hedeflenen sosyal ihtiyaca uygun olduğunu göstermekte olup, hedef ve gösterge yapısında değişiklik ihtiyacı doğurmamıştır.
Etkililik	Performans göstergesi değerine ulaşılmış, tespit edilen ihtiyaç sahiplerinin önemli bir bölümü desteklenmiştir.
Etkinlik	Hedeflenen öğrenci sayısının aşılması, başlangıçta öngörülme ek maliyetlerin oluşmasına neden olmuş olabilir. Tahmini maliyet tablolarında revizyon ihtiyacı doğabileceği değerlendirilmekte olup, ilerleyen dönemler için bütçe planlamasının güncellenmesi uygun olacaktır.
Sürdürülebilirlik	Performans göstergesinin sürdürülebilirliği; bütçe imkanları, yasal düzenlemeler ve kurumsal kapasite ile yakından ilişkilidir. Artan başvuru sayıları ve ekonomik koşullar bütçe açısından risk oluşturabilmektedir.

Performans Göstergeleri	Hedef Etkisi (%)	Plan Dönemi Başlangıç Değeri (2025) A	İzleme Dönemindeki Yılsonu Hedeflenen Değer (2025) B	İzleme Dönemindeki Gerçekleşme Değeri C	Performans (C-A)/(B-A)
P.G.6.1.3 Sıcak yemek, çorba, kumanya desteği sağlanan kişi sayısı	20%	50.000	327.000	445.200	100,00%

Performans Göstergesine İlişkin Değerlendirmeler	
İlgililik	Hedeflenen performans göstergesi yerindeliğini ve güncelliğini korumakta olup; hedef ve performans göstergelerinde değişiklik ihtiyacı doğmamıştır. Mevcut gösterge, artan sosyal ihtiyaçlarla uyumludur.
Etkililik	Performans göstergesine ulaşılmış, hedef aşılmıştır. Gerçekleşme sonuçları, sıcak yemek, çorba ve kumanya destekleri yoluyla tespit edilen ihtiyaç sahiplerinin büyük ölçüde desteklendiğini göstermektedir.
Etkinlik	Hedefin aşılması nedeniyle planlanan miktarın üzerinde hizmet sunulmuş olup, bu durum öngörülemez ek maliyetlerin oluşmasına yol açmış olabilir. Tahmini maliyet tablolarında güncelleme ihtiyacı doğabileceği değerlendirilmektedir..
Sürdürülebilirlik	Performans göstergesinin devam ettirilmesinde bütçe imkanları, gıda tedarik maliyetleri, lojistik kapasite ve kurumsal insan kaynağı önemli risk unsurlarıdır. Özellikle girdi maliyetlerindeki artışlar sürdürülebilirlik açısından risk oluşturmaktadır.

Performans Göstergeleri	Hedefe Etkisi (%)	Plan Dönemi Başlangıç Değeri (2025) A	İzleme Dönemindeki Yıllık Hedeflenen Değer (2025) B	İzleme Dönemindeki Gerçekleşme Değeri C	Performans (C-A)/(B-A)
P.G.6.1.4 Hoşgeldin bebek paketi, bez ve mama desteğinden yararlanan çocuk sayısı	20%	1.000	10.000	7.342	70,47%

Performans Göstergesine İlişkin Değerlendirmeler	
İlgililik	Plan dönemi başlangıcından itibaren ekonomik koşullar, artan yaşam maliyetleri ve özellikle bebek bakım ürünlerindeki fiyat artışları ihtiyaç düzeyini etkilemiştir. Bununla birlikte doğum oranlarındaki değişim, başvuru bilinirliği ve hedef kitleye erişim düzeyi ihtiyaç tespitlerini sınırlı ölçüde etkilemiştir.
Etkililik	Performans göstergesine hedeflenen düzeyde ulaşılamamış; hedefin %70'i oranında gerçekleşme sağlanmıştır. Sağlanan destekler, tespit edilen ihtiyaç sahiplerinin önemli bir kısmının temel ihtiyaçlarını karşılamış olmakla birlikte, hedeflenen kapsama düzeyine ulaşılamamıştır.
Etkinlik	Performans göstergesine ulaşılrken öngörülen maliyetler genel olarak planlanan düzeyde gerçekleşmiştir. Hedefe tam ulaşılamamış olması nedeniyle ek bir maliyet artışı oluşmuştur.
Sürdürülebilirlik	Performans göstergesinin sürdürülebilirliğini etkileyen başlıca riskler; bütçe imkanları, bebek ürünlerindeki fiyat artışları, hedef kitleye erişimde yaşanan sınırlılıklar ve başvuru bilinirliğinin yeterli düzeyde olmamasıdır.

Performans Göstergeleri	Hedefe Etkisi (%)	Plan Dönemi Başlangıç Değeri (2025) A	İzleme Dönemindeki Yıllık Hedeflenen Değer (2025) B	İzleme Dönemindeki Gerçekleşme Değeri C	Performans (C-A)/(B-A)
P.G.6.1.5 Anne kart ulaşım desteğinden yararlanan kişi sayısı	20%	500	2.000	11.278	100,00%

Performans Göstergesine İlişkin Değerlendirmeler	
İlgililik	Plan dönemi başlangıcından itibaren özellikle ulaşım maliyetlerindeki artış, ekonomik koşullar ve annelerin sosyal hayata, sağlık ve eğitim hizmetlerine erişim ihtiyacının artması iç ve dış çevrede önemli değişiklikler yaratmıştır.
Etkililik	Performans göstergesine ulaşılmış, hedef aşılmıştır. Anne kart ulaşım desteği sayesinde annelerin günlük yaşamda ulaşım erişimi önemli ölçüde kolaylaşmış, tespit edilen ihtiyaçlar fazlasıyla karşılanmıştır.
Etkinlik	Hedeflenen yararlanıcı sayısının çok üzerinde hizmet sunulması, başlangıçta öngörülmeven maliyet artışlarının ortaya çıkmasına neden olmuştur.
Sürdürülebilirlik	Performans göstergesinin sürdürülebilirliğini etkileyen temel riskler; artan ulaşım maliyetleri, bütçe kısıtları ve yararlanıcı sayısındaki hızlı artıştır.

STRATEJİK AMAÇ 6. YOKSULLUK VE YOKSUNLUĞU MEŞRULAŞTIRMADAN, İNSANLIK ONURUNA YAKIŞIR, AYRIMCILIKTAN UZAK UYGULAMALARLA SOSYAL ADALETİ SAĞLAMAK

STRATEJİK HEDEF 6.2. Toplumsal eşitlik ve erişilebilirlik kolaylığı ve dijital uygulama öncelikleri ile Manisa için Eğitim uygulamaları yaygınlaştırılacaktır.

Hedef 6.2 Performansı	77,71%
Sorumlu Birim	Kültür, Sanat ve Sosyal İşler Dairesi Başkanlığı

Performans Göstergeleri	Hedefe Etkisi (%)	Plan Dönemi Başlangıç Değeri (2025) A	İzleme Dönemindeki Yıllık Hedeflenen Değer (2025) B	İzleme Dönemindeki Gerçekleşme Değeri C	Performans (C-A)/(B-A)
P.G.6.2.1 Kreşlerden faydalanan çocuk sayısı	25%	248	470	502	100,00%

Performans Göstergesine İlişkin Değerlendirmeler	
İlgililik	Plan başlangıç döneminden itibaren performans göstergelerini etkileyecek iç ve dış çevrede ciddi değişiklikler meydana gelmemiştir. Hedef ve performans göstergelerinde değişiklik ihtiyacı bulunmamaktadır.
Etkililik	Performans gösterge değerine ulaşılmıştır. Tespit edilen ihtiyaçlar karşılanmıştır.
Etkinlik	Performans gösterge değerine ulaşılırken öngörülme yen maliyetler ortaya çıkmamıştır.
Sürdürülebilirlik	Performans göstergelerinin devam ettirilmesinde kurumsal, yasal ve çevresel riskler bulunmamaktadır.

Performans Göstergeleri	Hedefe Etkisi (%)	Plan Dönemi Başlangıç Değeri (2025) A	İzleme Dönemindeki Yılsonu Hedeflenen Değer (2025) B	İzleme Dönemindeki Gerçekleşme Değeri C	Performans (C-A)/(B-A)
P.G.6.2.2 Dijital eğitim platformlarına erişimi olan öğrenci sayısı	25%	1.150	3.150	2.209	52,95%

Performans Göstergesine İlişkin Değerlendirmeler	
İlgililik	Plan başlangıç döneminden itibaren performans göstergelerini etkileyecek iç ve dış çevrede ciddi değişiklikler meydana gelmemiştir. Hedef ve performans göstergelerinde değişiklik ihtiyacı bulunmamaktadır.
Etkililik	Performans gösterge değerine kısmen ulaşılmıştır. Tespit edilen ihtiyaçlar karşılanmıştır.
Etkinlik	Performans gösterge değerine ulaşılırken öngörülmeven maliyetler ortaya çıkmamıştır.
Sürdürülebilirlik	Performans göstergelerinin devam ettirilmesinde kurumsal, yasal ve çevresel riskler bulunmamaktadır.

Performans Göstergeleri	Hedefe Etkisi (%)	Plan Dönemi Başlangıç Değeri (2025) A	İzleme Dönemindeki Yılsonu Hedeflenen Değer (2025) B	İzleme Dönemindeki Gerçekleşme Değeri C	Performans (C-A)/(B-A)
P.G.6.2.3 Yetişkinlere yönelik mesleki beceri kursları sayısı ve bu kurslara katılan kişi sayısı	25%	79	174	134	57,89%

Performans Göstergesine İlişkin Değerlendirmeler	
İlgililik	Plan başlangıç döneminden itibaren performans göstergelerini etkileyecek iç ve dış çevrede ciddi değişiklikler meydana gelmemiştir. Hedef ve performans göstergelerinde değişiklik ihtiyacı bulunmamaktadır.
Etkililik	Performans gösterge değerine kısmen ulaşılmıştır. Tespit edilen ihtiyaçlar karşılanmıştır.
Etkinlik	Performans gösterge değerine ulaşılırken öngörülmeven maliyetler ortaya çıkmamıştır.
Sürdürülebilirlik	Performans göstergelerinin devam ettirilmesinde kurumsal, yasal, çevresel vb. unsurlar açısından; erişim ve kapsayıcılık sorunu devam etmektedir.

Performans Göstergeleri	Hedefe Etkisi (%)	Plan Dönemi Başlangıç Değeri (2025) A	İzleme Dönemindeki Yıllık Hedflenen Değer (2025) B	İzleme Dönemindeki Gerçekleşme Değeri C	Performans (C-A)/(B-A)
P.G.6.2.4 Yetişkinlere yönelik mesleki beceri kurslarına katılan kişi sayısı	25%	4.750	10.250	11.329	100,00%

Performans Göstergesine İlişkin Değerlendirmeler	
İlgililik	Plan başlangıç döneminden itibaren performans göstergelerini etkileyecek iç ve dış çevrede ciddi değişiklikler meydana gelmemiştir. Hedef ve performans göstergelerinde değişiklik ihtiyacı bulunmamaktadır.
Etkililik	Performans göstergesi değerleri aşılmıştır. Tespit edilen ihtiyaçlar karşılanmıştır. Performans göstergesi gerçekleştirmelerinin üst politika belgelerinde yer alan; herkes için yaşam boyu öğrenim fırsatlarının yaratılması amacıyla çalışmalar yürütülmüştür.
Etkinlik	Performans gösterge değerine ulaşılırken öngörülmeven maliyetler ortaya çıkmamıştır.
Sürdürülebilirlik	Performans göstergelerinin devam ettirilmesinde kurumsal, yasal, çevresel vb. unsurlar açısından; erişim ve kapsayıcılık sorunu devam etmektedir. Hedefin daha yüksek değerlere taşınması için erişim ve kapsayıcılık alanında yoğunlaşılması gereklidir.

STRATEJİK AMAÇ 6. YOKSULLUK VE YOKSUNLUĞU MEŞRULAŞTIRMADAN, İNSANLIK ONURUNA YAKIŞIR, AYRIMCILIKTAN UZAK UYGULAMALARLA SOSYAL ADALETİ SAĞLAMAK	
STRATEJİK HEDEF 6.3. Manisa'da sağlıklı yaşam ve spor kültürünü geliştirecek, herkesin kolay erişebildiği, yerel amatör spor kulüpleri ile ortak hazırlanan faaliyetler yaygınlaştırılacaktır.	
Hedef 6.3 Performansı	100,00%
Sorumlu Birim	Sağlık ve Sosyal Hizmetler Dairesi Başkanlığı

Performans Göstergeleri	Hedefe Etkisi (%)	Plan Dönemi Başlangıç Değeri (2025) A	İzleme Dönemindeki Yıllık Hedeflenen Değer (2025) B	İzleme Dönemindeki Gerçekleşme Değeri C	Performans (C-A)/(B-A)
P.G.6.3.1 Spor okullarından faydalanan sporcu sayısı	40%	3.750	6.200	19.281	100,00%

Performans Göstergesine İlişkin Değerlendirmeler	
İlgililik	Plan başlangıç döneminden itibaren tesis kapasitesinin genişletilmesi ve amatör spor kulüpleriyle iş birliğinin artırılması ihtiyaç tespitlerini doğrudan etkilemiştir. Gerçekleşme oranının hedefin oldukça üzerinde olması, gelecek dönem hedef değerlerinin yeniden gözden geçirilmesini gerekli kılmaktadır.
Etkililik	Performans gösterge değerine ulaşılmıştır, hedef aşılmıştır. Tespit edilen ihtiyaçlar karşılanmıştır.
Etkinlik	Hedefin oldukça üzerinde gerçekleşme sağlanması, tesis kullanımı, eğitmen ihtiyacı ve malzeme giderleri açısından öngörülen maliyetlerin artmasına neden olmuştur. Tahmini maliyet tablolarının ve kapasite planlamasının güncellenmesi uygun olacaktır.
Sürdürülebilirlik	Performans göstergesinin sürdürülebilirliğini etkileyen başlıca riskler; tesis kapasite sınırları, eğitmen sayısının yetersiz kalması, artan işletme maliyetleri ve bütçe kısıtlarıdır.

Performans Göstergeleri	Hedefe Etkisi (%)	Plan Dönemi Başlangıç Değeri (2025) A	İzleme Dönemindeki Yılsonu Hedeflenen Değer (2025) B	İzleme Dönemindeki Gerçekleşme Değeri C	Performans (C-A)/(B-A)
P.G.6.3.2 Amatör spor kulüplerine yapılan nakdi yardım tutar oranı (5393 sayılı Kanun sınırı)	40%	Gelir* 0,007	Gelir* 0,007	Gelir* 0,007	100,00%

Performans Göstergesine İlişkin Değerlendirmeler	
İlgililik	Plan başlangıç döneminden itibaren performans göstergelerini etkileyecek spor faaliyetlerine katılım talebinde artış gözlemlenmiştir. Maliyet artışları nedeniyle amatör spor kulüplerinin nakdi destek ihtiyacı artmıştır.
Etkililik	Planlanan oran (% Gelir x 0,007) doğrultusunda bütçe imkânları çerçevesinde destek sağlanmış ise performans hedefine ulaşılmış kabul edilmiştir. Tespit edilen ihtiyaçlar karşılanmıştır.
Etkinlik	Performans gösterge değerine ulaşılırken öngörülme maliyetler ortaya çıkmamıştır.
Sürdürülebilirlik	Performans göstergelerinin devam ettirilmesinde kurumsal, yasal ve çevresel riskler bulunmamaktadır.

Performans Göstergeleri	Hedefe Etkisi (%)	Plan Dönemi Başlangıç Değeri (2025) A	İzleme Dönemindeki Yılsonu Hedeflenen Değer (2025) B	İzleme Dönemindeki Gerçekleşme Değeri C	Performans (C-A)/(B-A)
P.G.6.3.3 Spor malzemesi desteği verilen okul sayısı	20%	65	85	200	100,00%

Performans Göstergesine İlişkin Değerlendirmeler	
İlgililik	Eğitim kurumlarından gelen spor malzemesi talebinde artış olmuş, özellikle dezavantajlı bölgelerdeki okullarda ekipman ihtiyacı belirgin hale gelmiştir. Ayrıca öğrencilerin sportif faaliyetlere yöneliminin artması destek ihtiyacını artırmıştır. Gerçekleşme hedefin çok üzerinde olduğundan, gelecek dönem için hedef değerlerin yukarı yönlü revize edilmesi değerlendirilebilir.
Etkililik	Performans gösterge değerine ulaşılmıştır, hedef aşılmıştır. Tespit edilen ihtiyaçlar karşılanmıştır. Hedef değer gerçekçi seviyeye çekilerek yeni dönemde daha yüksek ve ölçülebilir bir hedef belirlenmesi uygun olacaktır.
Etkinlik	Destek kapsamının genişlemesi nedeniyle başlangıçta planlanandan daha fazla malzeme temini yapılmıştır. Ancak toplu alım ve planlama sayesinde maliyetler kontrol altında tutulmuştur.
Sürdürülebilirlik	Performans göstergelerinin devam ettirilmesinde kurumsal, yasal ve çevresel riskler bulunmamaktadır.

STRATEJİK AMAÇ 7. HERKESİN EŞİT HAKLARA, FIRSATLARA VE KAYNAKLARA ERİŞİM SAĞLADIĞI, TOPLUMSAL EŞİTSİZLİKLERİN AZALDIĞI, KAPSAYICI BİR TOPLUM OLUŞTURMAK

STRATEJİK HEDEF 7.1. Manisa bütününde ve kurum içinde toplumsal cinsiyet eşitliği konusunda farkındalık düzeyi arttırılacak, uygulamalar yaygınlaştırılacaktır.

Hedef 7.1 Performansı	85,41%
Sorumlu Birim	Sağlık ve Sosyal Hizmetler Dairesi Başkanlığı

Performans Göstergeleri	Hedefe Etkisi (%)	Plan Dönemi Başlangıç Değeri (2025) A	İzleme Dönemindeki Yılsonu Hedeflenen Değer (2025) B	İzleme Dönemindeki Gerçekleşme Değeri C	Performans (C-A)/(B-A)
P.G.7.1.1 Ücretsiz danışmanlık hizmeti seans sayısı	25%	942	2.040	2.315	100,00%

Performans Göstergesine İlişkin Değerlendirmeler	
İlgililik	Plan döneminde özellikle toplumsal cinsiyet eşitliği, kadın danışmanlığı, aile içi iletişim ve psikososyal destek alanlarında başvuru talebinde artış gözlenmiştir. Bununla birlikte personel kapasitesi ve hizmet sunum süreleri, hedeflenen artış hızını sınırlayan unsurlar olmuştur.
Etkililik	Performans gösterge değerine kısmen ulaşılmıştır. Başvuruda bulunan bireylerin önemli bir kısmına hizmet verilmiş olmakla birlikte, artan talep nedeniyle tüm ihtiyaçların karşılanması mümkün olmamıştır.
Etkinlik	Performans gösterge değerine ulaşılırken öngörülmeleyen maliyetler ortaya çıkmamıştır.
Sürdürülebilirlik	Performans göstergesinin sürdürülebilirliğini etkileyen başlıca riskler; artan başvuru talepleri, fiziki mekan kapasitesi sınırlılıklarıdır.

Performans Göstergeleri	Hedef Etkisi (%)	Plan Dönemi Başlangıç Değeri (2025) A	İzleme Dönemindeki Yılsonu Hedeflenen Değer (2025) B	İzleme Dönemindeki Gerçekleşme Değeri C	Performans (C-A)/(B-A)
P.G.7.1.2 Kırılğan gruplarla ortak hizmet ve faaliyet sayısı	25%	0	12	18	100,00%

Performans Göstergesine İlişkin Değerlendirmeler	
İlgililik	Plan dönemi içerisinde kırılğan gruplara yönelik sosyal destek, farkındalık ve iş birliği ihtiyacının arttığı gözlemlenmiştir. Kurumlar arası iş birliklerinin güçlenmesi ve saha çalışmalarından elde edilen geri bildirimler faaliyet sayısının artmasına katkı sağlamıştır.
Etkililik	Kırılğan grupların sosyal hizmetlere erişimi ve farkındalık düzeyi önemli ölçüde artırılmış, tespit edilen ihtiyaçlar büyük ölçüde karşılanmıştır.
Etkinlik	Performans gösterge değerine ulaşılırken öngörülmeleyen maliyetler ortaya çıkmamıştır.
Sürdürülebilirlik	Performans göstergesinin sürdürülebilirliğini etkileyen başlıca riskler; kırılğan gruplara erişimde sürekliliğin sağlanamamasıdır.

Performans Göstergeleri	Hedef Etkisi (%)	Plan Dönemi Başlangıç Değeri (2025) A	İzleme Dönemindeki Yılsonu Hedeflenen Değer (2025) B	İzleme Dönemindeki Gerçekleşme Değeri C	Performans (C-A)/(B-A)
P.G.7.1.3 Toplumsal cinsiyet eşitliği konusunda personelin katıldığı eğitimlerin sayısı	25%	0	24	10	41,67%

Performans Göstergesine İlişkin Değerlendirmeler	
İlgililik	Planın başlangıç döneminden itibaren iç ve dış çevrede toplumsal cinsiyet eşitliği konusunda farkındalık düzeyini artırmaya yönelik ulusal politika belgeleri, mevzuat düzenlemeleri ve kurumsal beklentiler doğrultusunda önemini koruyan gelişmeler yaşanmıştır. Yapılan tespitler doğrultusunda hedef ve performans göstergelerinde herhangi bir değişiklik ihtiyacı doğmamış olup, belirlenen gösterge güncelliğini ve gerekliliğini korumaktadır.
Etkililik	Performans gösterge değerine kısmen ulaşılmıştır. Tespit edilen ihtiyaçlar karşılanmıştır.
Etkinlik	Eğitim faaliyetleri planlanan bütçe çerçevesinde yürütülmüş olup öngörüleemeyen ilave bir maliyet oluşmamıştır.
Sürdürülebilirlik	Performans göstergesinin sürdürülebilirliği açısından kurumsal sahiplenme, yönetim desteği ve mevzuat altyapısı yeterli düzeydedir. Olası riskler; personel değişikliği, bütçe kısıtları ve eğitim programlarının sürekliliğinde yaşanabilecek aksamalardır.

Performans Göstergeleri	Hedefe Etkisi (%)	Plan Dönemi Başlangıç Değeri (2025) A	İzleme Dönemindeki Yılsonu Hedeflenen Değer (2025) B	İzleme Dönemindeki Gerçekleşme Değeri C	Performans (C-A)/(B-A)
P.G.7.1.4 Toplumsal cinsiyet eşitliği projelerine ve etkinliklerine katılan birey sayısı	25%	0	500	5.000	100,00%

Performans Göstergesine İlişkin Değerlendirmeler	
İlgililik	Planın başlangıç döneminden itibaren toplumsal cinsiyet eşitliği alanında hem ulusal politika belgeleri hem de yerel ihtiyaç analizleri doğrultusunda farkındalık ve katılım talebinde artış gözlenmiştir. Performans göstergesi güncelliğini korumuş olup herhangi bir revizyon ihtiyacı doğmamıştır.
Etkililik	Performans gösterge değerine ulaşılmıştır. Tespit edilen ihtiyaçlar karşılanmıştır.
Etkinlik	Faaliyetler planlanan bütçe çerçevesinde yürütülmüş olup hedefin aşılmasına rağmen öngörülemeyen olağanüstü bir maliyet artışı oluşmamıştır.
Sürdürülebilirlik	Elde edilen yüksek katılım oranı, uygulamanın kurumsal olarak benimsendiğini ve sürdürülebilirliğinin güçlü olduğunu göstermektedir.

STRATEJİK AMAÇ 7. HERKESİN EŞİT HAKLARA, FIRSATLARA VE KAYNAKLARA ERİŞİM SAĞLADIĞI, TOPLUMSAL EŞİTSİZLİKLERİN AZALDIĞI, KAPSAYICI BİR TOPLUM OLUŞTURMAK

STRATEJİK HEDEF 7.2. Gençlerin toplumun her alanına aktif katılımının sağlanması, hayat kalitelerini olumsuz etkileyecek davranış ve bağımlılıklardan korunmaları amacıyla “Manisa İçin Gençlik Programı” düzenlenecektir. Genç girişimcilerin mesleki, bireysel, finansal ve teknolojik yetkinliklerini geliştirecek, mentörlük sağlayacak bir girişimcilik ekosistemi oluşturulacaktır.

Hedef 7.2 Performansı	100,00%
Sorumlu Birim	Kültür, Sanat ve Sosyal İşler Dairesi Başkanlığı

Performans Göstergeleri	Hedefe Etkisi (%)	Plan Dönemi Başlangıç Değeri (2025) A	İzleme Dönemindeki Yılsunu Hedeflenen Değer (2025) B	İzleme Dönemindeki Gerçekleşme Değeri C	Performans (C-A)/(B-A)
P.G.7.2.1 Gençlik merkezlerinde sunulan faaliyet ve kurslardan yararlanan genç sayısı	20%	9.179	13.000	13.767	100,00%

Performans Göstergesine İlişkin Değerlendirmeler	
İlgililik	Plan başlangıç döneminden itibaren performans göstergelerini etkileyecek iç ve dış çevrede ciddi değişiklikler meydana gelmemiştir. Hedef ve performans göstergelerinde değişiklik ihtiyacı bulunmamaktadır.
Etkililik	Performans gösterge değerine ulaşılmıştır. Tespit edilen ihtiyaçlar karşılanmıştır.
Etkinlik	Performans gösterge değerine ulaşılırken öngörülme yen maliyetler ortaya çıkmamıştır.
Sürdürülebilirlik	Performans göstergelerinin devam ettirilmesinde kurumsal, yasal ve çevresel riskler bulunmamaktadır.

Performans Göstergeleri	Hedefe Etkisi (%)	Plan Dönemi Başlangıç Değeri (2025) A	İzleme Dönemindeki Yılsunu Hedeflenen Değer (2025) B	İzleme Dönemindeki Gerçekleşme Değeri C	Performans (C-A)/(B-A)
P.G.7.2.2 Gençlik gönüllük ve toplum hizmeti katılımcı sayısı	20%	0	3	200	100,00%

Performans Göstergesine İlişkin Değerlendirmeler	
İlgililik	Plan başlangıç döneminden itibaren performans göstergelerini etkileyecek iç ve dış çevrede ciddi değişiklikler meydana gelmemiştir. Hedef ve performans göstergelerinde değişiklik ihtiyacı bulunmamaktadır.
Etkililik	Performans gösterge değerine ulaşılmıştır. Tespit edilen ihtiyaçlar karşılanmıştır.
Etkinlik	Performans gösterge değerine ulaşılırken öngörülme yen maliyetler ortaya çıkmamıştır.
Sürdürülebilirlik	Performans göstergelerinin devam ettirilmesinde kurumsal, yasal ve çevresel riskler bulunmamaktadır.

Performans Göstergeleri	Hedef Etkisi (%)	Plan Dönemi Başlangıç Değeri (2025) A	İzleme Dönemindeki Yıllık Hedeflenen Değer (2025) B	İzleme Dönemindeki Gerçekleşme Değeri C	Performans (C-A)/(B-A)
P.G.7.2.3 Gençlik temalı, STK ve KK gibi yapılarla düzenlenen etkinlik ve proje katılımcı sayısı	20%	0	2	500	100,00%

Performans Göstergesine İlişkin Değerlendirmeler	
İlgililik	Plan başlangıç döneminden itibaren performans göstergelerini etkileyecek iç ve dış çevrede ciddi değişiklikler meydana gelmemiştir. Hedef ve performans göstergelerinde değişiklik ihtiyacı bulunmamaktadır.
Etkililik	Performans gösterge değerine ulaşılmıştır. Tespit edilen ihtiyaçlar karşılanmıştır.
Etkinlik	Performans gösterge değerine ulaşılırken öngörülme maliyetler ortaya çıkmamıştır.
Sürdürülebilirlik	Performans göstergelerinin devam ettirilmesinde kurumsal, yasal ve çevresel riskler bulunmamaktadır.

Performans Göstergeleri	Hedef Etkisi (%)	Plan Dönemi Başlangıç Değeri (2025) A	İzleme Dönemindeki Yıllık Hedeflenen Değer (2025) B	İzleme Dönemindeki Gerçekleşme Değeri C	Performans (C-A)/(B-A)
P.G.7.2.4 Gençlik katılım ve memnuniyet oranındaki artış	20%	20	30	91	100,00%

Performans Göstergesine İlişkin Değerlendirmeler	
İlgililik	Plan başlangıç döneminden itibaren performans göstergelerini etkileyecek iç ve dış çevrede ciddi değişiklikler meydana gelmemiştir. Hedef ve performans göstergelerinde değişiklik ihtiyacı bulunmamaktadır.
Etkililik	Performans gösterge değerine ulaşılmıştır. Tespit edilen ihtiyaçlar karşılanmıştır.
Etkinlik	Performans gösterge değerine ulaşılırken öngörülme maliyetler ortaya çıkmamıştır.
Sürdürülebilirlik	Performans göstergelerinin devam ettirilmesinde kurumsal, yasal ve çevresel riskler bulunmamaktadır.

Performans Göstergeleri	Hedefe Etkisi (%)	Plan Dönemi Başlangıç Değeri (2025) A	İzleme Dönemindeki Yılsonu Hedeflenen Değer (2025) B	İzleme Dönemindeki Gerçekleşme Değeri C	Performans (C-A)/(B-A)
P.G.7.2.5 Meslek edindirme amaçlı yaygın eğitim programlarından yararlananların sayısı	20%	4.768	5.500	6.579	100,00%

Performans Göstergesine İlişkin Değerlendirmeler	
İlgililik	Plan başlangıç döneminden itibaren performans göstergelerini etkileyecek iç ve dış çevrede ciddi değişiklikler meydana gelmemiştir. Hedef ve performans göstergelerinde değişiklik ihtiyacı bulunmamaktadır.
Etkililik	Performans gösterge değerine ulaşılmıştır. Tespit edilen ihtiyaçlar karşılanmıştır.
Etkinlik	Performans gösterge değerine ulaşılırken öngörülmeven maliyetler ortaya çıkmamıştır.
Sürdürülebilirlik	Performans göstergelerinin devam ettirilmesinde kurumsal, yasal ve çevresel riskler bulunmamaktadır.

STRATEJİK AMAÇ 7. HERKESİN EŞİT HAKLARA, FIRSATLARA VE KAYNAKLARA ERİŞİM SAĞLADIĞI, TOPLUMSAL EŞİTSİZLİKLERİN AZALDIĞI, KAPSAYICI BİR TOPLUM OLUŞTURMAK

STRATEJİK HEDEF 7.3. Manisa’da yaşayan çocukların kendilerini güvende hissettiği, seslerini duyurabildiği ve sosyal hizmetlerden faydalanabildiği bir kentsel ortam oluşturulacak; Manisa, “Çocuk Dostu Kent” olacaktır.

Hedef 7.3 Performansı	100,00%
Sorumlu Birim	Kültür, Sanat ve Sosyal İşler Dairesi Başkanlığı

Performans Göstergeleri	Hedefe Etkisi (%)	Plan Dönemi Başlangıç Değeri (2025) A	İzleme Dönemindeki Yıllık Hedeflenen Değer (2025) B	İzleme Dönemindeki Gerçekleşme Değeri C	Performans (C-A)/(B-A)
P.G.7.3.1 Çocuk kültür merkezleri katılımcı sayısı	20%	18.584	19.000	22.888	100,00%

Performans Göstergesine İlişkin Değerlendirmeler

İlgililik	Planın başlangıç döneminden itibaren farklı branşlarda kurslar açılması sonucu vatandaş memnuniyeti ve katılımı sağlanmıştır. Tespitler ve ihtiyaçlardaki değişim hedef ve performans göstergelerinde bir değişiklik ihtiyacı doğurmamıştır.
Etkililik	Performans gösterge değerine ulaşılmıştır. Tespit edilen ihtiyaçlar karşılanmıştır.
Etkinlik	Performans gösterge değerine ulaşılırken öngörülme maliyetler ortaya çıkmamıştır.
Sürdürülebilirlik	Performans göstergelerinin devam ettirilmesinde kurumsal, yasal ve çevresel riskler bulunmamaktadır.

Performans Göstergeleri	Hedefe Etkisi (%)	Plan Dönemi Başlangıç Değeri (2025) A	İzleme Dönemindeki Yıllık Hedeflenen Değer (2025) B	İzleme Dönemindeki Gerçekleşme Değeri C	Performans (C-A)/(B-A)
P.G.7.3.2 Çocuk dostu şehir algısı	20%	0	100	100	100,00%

Performans Göstergesine İlişkin Değerlendirmeler

İlgililik	Plan başlangıç döneminden itibaren performans göstergelerini etkileyecek iç ve dış çevrede ciddi değişiklikler meydana gelmemiştir. Hedef ve performans göstergelerinde değişiklik ihtiyacı bulunmamaktadır.
Etkililik	Performans gösterge değerine ulaşılmıştır. Tespit edilen ihtiyaçlar karşılanmıştır.
Etkinlik	Performans gösterge değerine ulaşılırken öngörülme maliyetler ortaya çıkmamıştır.
Sürdürülebilirlik	Performans göstergelerinin devam ettirilmesinde kurumsal, yasal ve çevresel riskler bulunmamaktadır.

Performans Göstergeleri	Hedefe Etkisi (%)	Plan Dönemi Başlangıç Değeri (2025) A	İzleme Dönemindeki Yılsonu Hedeflenen Değer (2025) B	İzleme Dönemindeki Gerçekleşme Değeri C	Performans (C-A)/(B-A)
P.G.7.3.3 Çocuk hakları farkındalık oluşturma ve eğitim çalışmalarına katılım sayısı	20%	0	50	1.450	100,00%

Performans Göstergesine İlişkin Değerlendirmeler	
İlgililik	Plan başlangıç döneminden itibaren performans göstergelerini etkileyecek iç ve dış çevrede ciddi değişiklikler meydana gelmemiştir. Hedef ve performans göstergelerinde değişiklik ihtiyacı bulunmamaktadır.
Etkililik	Performans gösterge değerine ulaşılmıştır. Tespit edilen ihtiyaçlar karşılanmıştır.
Etkinlik	Performans gösterge değerine ulaşılırken öngörülmeleyen maliyetler ortaya çıkmamıştır.
Sürdürülebilirlik	Performans göstergelerinin devam ettirilmesinde kurumsal, yasal ve çevresel riskler bulunmamaktadır.

Performans Göstergeleri	Hedefe Etkisi (%)	Plan Dönemi Başlangıç Değeri (2025) A	İzleme Dönemindeki Yılsonu Hedeflenen Değer (2025) B	İzleme Dönemindeki Gerçekleşme Değeri C	Performans (C-A)/(B-A)
P.G.7.3.4 Çocuk dostu kent eylem planının hazırlanmış olması	20%	20	30	30	100,00%

Performans Göstergesine İlişkin Değerlendirmeler	
İlgililik	Plan başlangıç döneminden itibaren performans göstergelerini etkileyecek iç ve dış çevrede ciddi değişiklikler meydana gelmemiştir. Hedef ve performans göstergelerinde değişiklik ihtiyacı bulunmamaktadır.
Etkililik	Performans gösterge değerine ulaşılmıştır. Tespit edilen ihtiyaçlar karşılanmıştır.
Etkinlik	Performans gösterge değerine ulaşılırken öngörülmeleyen maliyetler ortaya çıkmamıştır.
Sürdürülebilirlik	Performans göstergelerinin devam ettirilmesinde kurumsal, yasal ve çevresel riskler bulunmamaktadır.

STRATEJİK AMAÇ 7. HERKESİN EŞİT HAKLARA, FIRSATLARA VE KAYNAKLARA ERİŞİM SAĞLADIĞI, TOPLUMSAL EŞİTSİZLİKLERİN AZALDIĞI, KAPSAYICI BİR TOPLUM OLUŞTURMAK

STRATEJİK HEDEF 7.4. Engelli bireylerin haklarının toplumda ve kamuda kabul görmesi için sivil toplum kuruluşları ortaklığında farkındalık geliştirme programları ve kentsel erişilebilirlik uygulamaları yaygınlaştırılacaktır.

Hedef 7.4 Performansı	50,00%
Sorumlu Birim	Sağlık ve Sosyal Hizmetler Dairesi Başkanlığı

Performans Göstergeleri	Hedef Etkisi (%)	Plan Dönemi Başlangıç Değeri (2025) A	İzleme Dönemindeki Yıllık Hedeflenen Değer (2025) B	İzleme Dönemindeki Gerçekleşme Değeri C	Performans (C-A)/(B-A)
P.G.7.4.1 Engelli bireylerin belediyenin sunduğu sosyal hizmetlerden yararlanma oranı	50%	1.250	1.500	2.488	100,00%

Performans Göstergesine İlişkin Değerlendirmeler

İlgililik	Planın başlangıç döneminden itibaren farklı branşlarda kurslar açılması sonucu vatandaş memnuniyeti ve katılımı sağlanmıştır. Tespitler ve ihtiyaçlardaki değişim hedef ve performans göstergelerinde bir değişiklik ihtiyacı doğurmamıştır.
Etkililik	Performans gösterge değerine ulaşılmıştır. Tespit edilen ihtiyaçlar karşılanmıştır.
Etkinlik	Performans gösterge değerine ulaşılırken öngörülme maliyetler ortaya çıkmamıştır.
Sürdürülebilirlik	Performans göstergelerinin devam ettirilmesinde kurumsal, yasal ve çevresel riskler bulunmamaktadır.

Performans Göstergeleri	Hedef Etkisi (%)	Plan Dönemi Başlangıç Değeri (2025) A	İzleme Dönemindeki Yıllık Hedeflenen Değer (2025) B	İzleme Dönemindeki Gerçekleşme Değeri C	Performans (C-A)/(B-A)
P.G.7.4.2 Meslek edindirme amaçlı yaygın eğitim programlarından yararlananların sayısı	25%	0	1.000	0	0,00%

Performans Göstergesine İlişkin Değerlendirmeler

İlgililik	Plan başlangıç döneminden itibaren performans göstergelerini etkileyecek iç ve dış çevrede ciddi değişiklikler meydana gelmemiştir. Hedef ve performans göstergelerinde değişiklik ihtiyacı bulunmamaktadır.
Etkililik	Hedeflenen performans gösterge değerine ulaşamamıştır. Ancak; bu durum hedeflenen gösterge değerine ilişkin bir güncelleme ihtiyacı doğurmamaktadır.
Etkinlik	Performans gösterge değerine ulaşılırken öngörülme maliyetler ortaya çıkmamıştır.
Sürdürülebilirlik	Performans göstergelerinin devam ettirilmesinde kurumsal, yasal ve çevresel riskler bulunmamaktadır.

Performans Göstergeleri	Hedefe Etkisi (%)	Plan Dönemi Başlangıç Değeri (2025) A	İzleme Dönemindeki Yılsunu Hedeflenen Değer (2025) B	İzleme Dönemindeki Gerçekleşme Değeri C	Performans (C-A)/(B-A)
P.G.7.4.3 Kentsel erişilebilirlik kriterlerine uyum sağlama yüzdesi	25%	0	80	0	0,00%

Performans Göstergesine İlişkin Değerlendirmeler	
İlgililik	Plan başlangıç döneminden itibaren performans göstergelerini etkileyecek iç ve dış çevrede ciddi değişiklikler meydana gelmemiştir. Hedef ve performans göstergelerinde değişiklik ihtiyacı bulunmamaktadır.
Etkililik	Hedeflenen performans gösterge değerine ulaşılamamıştır. Ancak; bu durum hedeflenen gösterge değerine ilişkin bir güncelleme ihtiyacı doğurmamaktadır.
Etkinlik	Performans gösterge değerine ulaşılırken öngörülmeven maliyetler ortaya çıkmamıştır.
Sürdürülebilirlik	Performans göstergelerinin devam ettirilmesinde kurumsal, yasal ve çevresel riskler bulunmamaktadır.

STRATEJİK AMAÇ 8. TOPLUM SAĞLIĞINI KORUMAK VE İYİLEŞTİRMEK, YAŞAM KALİTESİNİ ARTIRMAK İÇİN HALK SAĞLIĞI UYGULAMALARINI YAYGINLAŞTIRMAK

STRATEJİK HEDEF 8.1. Kıdemli hemşhçerilerimizin sosyal hayata daha fazla katılım sağlayacağı, sağlıklı, mutlu ve bağımsız bir yaşam süreci güvenli yaşam alanları oluşturulacaktır.

Hedef 8.1 Performansı	38,46%
Sorumlu Birim	Sağlık ve Sosyal Hizmetler Dairesi Başkanlığı

Performans Göstergeleri	Hedefe Etkisi (%)	Plan Dönemi Başlangıç Değeri (2025) A	İzleme Dönemindeki Yıllık Ortalama Değeri (2025) B	İzleme Dönemindeki Gerçekleşme Değeri C	Performans (C-A)/(B-A)
P.G.8.1.1 Yaşlı dostu şehir algısı	30%	0	70	0	0,00%

Performans Göstergesine İlişkin Değerlendirmeler	
İlgililik	Planın başlangıç döneminden itibaren farklı branşlarda kurslar açılması sonucu vatandaş memnuniyeti ve katılımı sağlanmıştır. Tespitler ve ihtiyaçlardaki değişim hedef ve performans göstergelerinde bir değişiklik ihtiyacı doğurmamıştır.
Etkililik	Hedeflenen performans gösterge değerine ulaşılamamıştır. Ancak; bu durum hedeflenen gösterge değerine ilişkin bir güncelleme ihtiyacı doğurmamaktadır.
Etkinlik	Performans gösterge değerine ulaşılırken öngörülmeven maliyetler ortaya çıkmamıştır.
Sürdürülebilirlik	Performans göstergelerinin devam ettirilmesinde kurumsal, yasal ve çevresel riskler bulunmamaktadır.

Performans Göstergeleri	Hedefe Etkisi (%)	Plan Dönemi Başlangıç Değeri (2025) A	İzleme Dönemindeki Yılsonu Hedeflenen Değer (2025) B	İzleme Dönemindeki Gerçekleşme Değeri C	Performans (C-A)/(B-A)
P.G.8.1.2 Huzurevinden faydalanan yaşlı sayısı	20%	37	76	73	92,31%

Performans Göstergesine İlişkin Değerlendirmeler	
İlgililik	Planın başlangıcından itibaren iç ve dış çevrede özellikle ekonomik koşullar, bakım personeli temini ve huzurevi kapasitesine ilişkin sınırlılıklar gibi faktörlerde değişiklikler meydana gelmiştir. Tespit edilen ihtiyaçlarda artış olmakla birlikte fiziki kapasite ve bütçe imkânları nedeniyle hedef ve performans göstergesinde güncelleme ihtiyacı değerlendirilmelidir.
Etkililik	Performans göstergesinde hedeflenen değere kısmen ulaşılmıştır. Hizmet talebinin karşılanmasında kapasite sınırlılıkları ve personel yetersizliği etkili olmuştur. Önümüzdeki dönem için kapasite artırımı, personel planlaması ve alternatif bakım modellerinin geliştirilmesi gerekmektedir.
Etkinlik	Performans değerine ulaşılırken öngörülemeyen maliyet artışları (personel giderleri, bakım ve işletme maliyetleri vb.) ortaya çıkmıştır. Tahmini maliyet tablosunda güncelleme ihtiyacı bulunmaktadır.
Sürdürülebilirlik	Performans göstergesinin sürdürülebilirliğinde kurumsal kapasite, bütçe imkânları, personel temini ve mevzuat değişiklikleri risk unsuru oluşturmaktadır.

Performans Göstergeleri	Hedefe Etkisi (%)	Plan Dönemi Başlangıç Değeri (2025) A	İzleme Dönemindeki Yılsonu Hedeflenen Değer (2025) B	İzleme Dönemindeki Gerçekleşme Değeri C	Performans (C-A)/(B-A)
P.G.8.1.3 Emekli kafe kullanıcı sayısı	30%	0	600	0	0,00%

Performans Göstergesine İlişkin Değerlendirmeler	
İlgililik	Plan döneminin başlangıcından itibaren iç ve dış çevrede ekonomik koşullar ve sosyal beklentilerde değişiklikler yaşanmakla birlikte performans göstergesi güncelliğini korumaktadır.
Etkililik	Hedeflenen performans gösterge değerine ulaşamamıştır. Ancak; bu durum hedeflenen gösterge değerine ilişkin bir güncelleme ihtiyacı doğurmamaktadır.
Etkinlik	Performans gösterge değerine ulaşılırken öngörülmeleyen maliyetler ortaya çıkmamıştır.
Sürdürülebilirlik	Performans göstergelerinin devam ettirilmesinde kurumsal, yasal ve çevresel riskler bulunmamaktadır.

Performans Göstergeleri	Hedefe Etkisi (%)	Plan Dönemi Başlangıç Değeri (2025) A	İzleme Dönemindeki Yılsunu Hedeflenen Değer (2025) B	İzleme Dönemindeki Gerçekleşme Değeri C	Performans (C-A)/(B-A)
P.G.8.1.4 Yaşlı hizmetleri memnuniyet oranı	20%	0	70	90	100,00%

Performans Göstergesine İlişkin Değerlendirmeler	
İlgililik	Planın başlangıç döneminden itibaren iç ve dış çevrede yaşlı nüfus oranında artış, aktif yaşlanma politikalarına yönelik beklentilerin yükselmesi ve hizmet çeşitliliğinin artması gibi değişiklikler meydana gelmiştir.
Etkililik	Performans göstergesi değerine ulaşılmıştır. Hedeflenen %70 oranına karşılık %90 memnuniyet oranı gerçekleşmiştir. Performans göstergesine ulaşma düzeyi, yaşlı bireylerin ihtiyaçlarının büyük ölçüde karşılandığını göstermektedir.
Etkinlik	Performans göstergesine ulaşılırken öngörülmeven önemli bir maliyet artışı yaşanmamıştır.
Sürdürülebilirlik	Performans göstergelerinin sürdürülebilirliğinde bütçe kısıtları, personel yetersizliği ve yaşlı nüfus artışı risk unsurları olarak değerlendirilebilir.

STRATEJİK AMAÇ 8. TOPLUM SAĞLIĞINI KORUMAK VE İYİLEŞTİRMEK, YAŞAM KALİTESİNİ ARTIRMAK İÇİN HALK SAĞLIĞI UYGULAMALARINI YAYGINLAŞTIRMAK

STRATEJİK HEDEF 8.2. Sürdürülebilir ve sağlıklı bir ekosistem oluşturulacak, toplumsal farkındalık artırılarak hayvanların yaşam hakkı korunacak ve bu konuda bir kentsel kültür geliştirilecektir.

Hedef 8.2 Performansı	93,17%
Sorumlu Birim	Sağlık İşleri Dairesi Başkanlığı

Performans Göstergeleri	Hedefe Etkisi (%)	Plan Dönemi Başlangıç Değeri (2025) A	İzleme Dönemindeki Yılsonu Hedeflenen Değer (2025) B	İzleme Dönemindeki Gerçekleşme Değeri C	Performans (C-A)/(B-A)
P.G.8.2.1 Kısırlaştırılan ve rehabilite edilen sokak hayvanı sayısı	20%	2.400	5.400	4.376	65,87%

Performans Göstergesine İlişkin Değerlendirmeler

İlgililik	Plan döneminde sahihsiz hayvan sayısındaki artış ve artan vatandaş başvuruları doğrultusunda hizmet ihtiyacı yükselmiştir. Bu durum performans göstergesinin önemini artırmış, ancak hedeflerde değişiklik gerektirmemiştir.
Etkililik	2025 yılı hedefi 5.400 olup yılsonunda 4.376 kısırlaştırma gerçekleştirilmiş ve %66 oranında başarı sağlanmıştır. Hedefe tam ulaşamamış olmakla birlikte önemli bir artış sağlanmış, kapasitenin artırılması için gerekli tedbirler planlanmıştır.
Etkinlik	Performans gösterge değerine ulaşılırken öngörülme yen maliyetler ortaya çıkmamıştır.
Sürdürülebilirlik	Bütçe ve personel yetersizliği ile artan sahihsiz hayvan sayısı risk oluşturmaktadır. Sürdürülebilirlik için kapasitenin artırılması, kurumlar arası iş birliğinin güçlendirilmesi ve farkındalık çalışmalarının sürdürülmesi gerekmektedir.

Performans Göstergeleri	Hedefe Etkisi (%)	Plan Dönemi Başlangıç Değeri (2025) A	İzleme Dönemindeki Yıllık Hedeflenen Değer (2025) B	İzleme Dönemindeki Gerçekleşme Değeri C	Performans (C-A)/(B-A)
P.G.8.2.2 Tedavi edilen sokak hayvanı sayısı	20%	3.000	6.300	96.469	100,00%

Performans Göstergesine İlişkin Değerlendirmeler	
İlgililik	Plan döneminde sahihsiz hayvan sayısı ve vatandaş başvurularında artış yaşanmıştır. Mevzuat kapsamındaki sorumlulukların genişlemesi ve artan tedavi ihtiyacı doğrultusunda faaliyet önemini korumuştur. Hedeflerde revizyona gidilmemiş, ancak gerçekleştirmeler hedefin oldukça üzerinde olmuştur.
Etkililik	Yıl sonu hedefi (6.300) aşılmış, 96.469 sokak hayvanı tedavi edilmiştir. Performans göstergesinde hedefin çok üzerinde başarı sağlanmış, toplum sağlığı ve hayvan refahına önemli katkı sunulmuştur.
Etkinlik	Performans gösterge değerine ulaşılırken öngörülmeleyen maliyetler ortaya çıkmamıştır.
Sürdürülebilirlik	Artan hayvan popülasyonu, maliyetler ve personel kapasitesi risk oluşturmaktadır. Sürdürülebilirlik için kapasite artırımı, kısırlaştırma çalışmalarının yaygınlaştırılması ve kurumsal kaynakların güçlendirilmesi gerekmektedir.

Performans Göstergeleri	Hedefe Etkisi (%)	Plan Dönemi Başlangıç Değeri (2025) A	İzleme Dönemindeki Yıllık Hedeflenen Değer (2025) B	İzleme Dönemindeki Gerçekleşme Değeri C	Performans (C-A)/(B-A)
P.G.8.2.3 Geçici hayvan barınakları ve rehabilitasyon merkezi sayısı	20%	2	4	6	100,00%

Performans Göstergesine İlişkin Değerlendirmeler	
İlgililik	Plan dönemi içinde hayvan barınma ihtiyacının arttığı görülmüştür. Yapılan tespitler ihtiyacın devam ettiğini göstermiştir. Bu nedenle hedef ve performans göstergelerinde değişiklik ihtiyacı oluşmamıştır.
Etkililik	Performans göstergesi hedeflenen değer üzerine çıkmıştır. Ulaşılan sonuç mevcut ihtiyacı karşılamaktadır. Üst politika belgelerinde yer alan amaç ve hedeflere katkı sağlanmıştır.
Etkinlik	Faaliyetler planlanan bütçe çerçevesinde gerçekleştirilmiştir. Ek maliyet oluşmamıştır. Maliyet tablosunda değişiklik ihtiyacı doğmamıştır.
Sürdürülebilirlik	Kurumsal ve yasal açıdan risk bulunmamaktadır. Hizmetin devamlılığı için düzenli bakım, bütçe planlaması ve personel desteğinin sürdürülmesi gerekmektedir.

Performans Göstergeleri	Hedefe Etkisi (%)	Plan Dönemi Başlangıç Değeri (2025) A	İzleme Dönemindeki Yıllık Hedeflenen Değer (2025) B	İzleme Dönemindeki Gerçekleşme Değeri C	Performans (C-A)/(B-A)
P.G.8.2.4 Sahiplendirilmiş sokak hayvanlarının sayısı	40%	109	223	612	100,00%

Performans Göstergesine İlişkin Değerlendirmeler	
İlgililik	Plan dönemi içinde sahipsiz hayvan sayısında artış ve vatandaş taleplerinde yoğunluk gözlenmiştir. Bu durum hedef ve performans göstergesinin önemini artırmıştır. Mevcut ihtiyaçlar doğrultusunda göstergede herhangi bir değişiklik yapılmasına gerek duyulmamıştır
Etkililik	Performans göstergesi hedeflenen değer üzerinde gerçekleşmiştir. Sahiplendirme faaliyetleri, bilinçlendirme çalışmaları ve kurumlar arası iş birliği sayesinde ihtiyaçlar büyük ölçüde karşılanmıştır. Üst politika belgelerinde yer alan hayvan refahı ve toplum sağlığı hedeflerine katkı sağlanmıştır.
Etkinlik	Faaliyetler mevcut bütçe imkânları çerçevesinde yürütülmüş olup öngörülmeiden ciddi bir maliyet artışı yaşanmamıştır. Kaynaklar etkin ve verimli kullanılmış, hedefe ulaşmada mali disiplin korunmuştur.
Sürdürülebilirlik	Sürdürülebilirlik açısından en önemli riskler bütçe kısıtları, personel yetersizliği ve sahipsiz hayvan sayısındaki artıştır. Bu risklerin azaltılması için düzenli bütçe planlaması, personel kapasitesinin güçlendirilmesi ve toplumsal farkındalık çalışmalarının devam ettirilmesi gerekmektedir.

STRATEJİK AMAÇ 8. TOPLUM SAĞLIĞINI KORUMAK VE İYİLEŞTİRMEK, YAŞAM KALİTESİNİ ARTIRMAK İÇİN HALK SAĞLIĞI UYGULAMALARINI YAYGINLAŞTIRMAK

STRATEJİK HEDEF 8.3. Başta kırılgan gruplar olmak üzere, herkes için sağlıklı beslenme kültürünü geliştirecek ve gıdaya erişimi artıracak çözümler geliştirilecektir.

Hedef 8.3 Performansı

75,00%

Sorumlu Birim

Sağlık İşleri Dairesi Başkanlığı

Performans Göstergeleri	Hedefe Etkisi (%)	Plan Dönemi Başlangıç Değeri (2025) A	İzleme Dönemindeki Yıllık Hedeflenen Değer (2025) B	İzleme Dönemindeki Gerçekleşme Değeri C	Performans (C-A)/(B-A)
P.G.8.3.1 Sağlıklı beslenme, gıda israfı farkındalık ve bilgilendirme çalışmaları katılımcı sayısı	25%	0	50	0	0,00%

Performans Göstergesine İlişkin Değerlendirmeler

İlgililik	Plan başlangıç döneminden itibaren performans göstergelerini etkileyecek iç ve dış çevrede ciddi değişiklikler meydana gelmemiştir. Hedef ve performans göstergelerinde değişiklik ihtiyacı bulunmamaktadır.
Etkililik	Hedeflenen performans gösterge değerine ulaşamamıştır. Ancak; bu durum hedeflenen gösterge değerine ilişkin bir güncelleme ihtiyacı doğurmamaktadır.
Etkinlik	Performans gösterge değerine ulaşılırken öngörülme maliyetler ortaya çıkmamıştır.
Sürdürülebilirlik	Performans göstergelerinin devam ettirilmesinde kurumsal, yasal ve çevresel riskler bulunmamaktadır.

Performans Göstergeleri	Hedefe Etkisi (%)	Plan Dönemi Başlangıç Değeri (2025) A	İzleme Dönemindeki Yılsunu Hedeflenen Değer (2025) B	İzleme Dönemindeki Gerçekleşme Değeri C	Performans (C-A)/(B-A)
P.G.8.3.2 Özel beslenme ve gıda destekleri alan kişi sayısı	25%	270	570	1.829	100,00%

Performans Göstergesine İlişkin Değerlendirmeler	
İlgililik	Plan döneminin başlangıcından itibaren ekonomik koşullar, artan gıda fiyatları ve sosyal destek ihtiyacındaki yükseliş nedeniyle özel beslenme ve gıda desteklerine olan talep önemli ölçüde artmıştır. Mevcut gelişmeler doğrultusunda gösterge stratejik hedef ile tam uyumlu olup, artan talep sebebiyle hedef değerlerin gelecek dönem için yeniden değerlendirilmesi ihtiyacı doğmuştur.
Etkililik	Hedeflenen performans gösterge değerine ulaşılmıştır, hedef aşılmıştır.
Etkinlik	Performans gösterge değerine ulaşılırken öngörülmeleyen maliyetler ortaya çıkmamıştır.
Sürdürülebilirlik	Performans göstergelerinin devam ettirilmesinde kurumsal, yasal ve çevresel riskler bulunmamaktadır.

Performans Göstergeleri	Hedefe Etkisi (%)	Plan Dönemi Başlangıç Değeri (2025) A	İzleme Dönemindeki Yılsunu Hedeflenen Değer (2025) B	İzleme Dönemindeki Gerçekleşme Değeri C	Performans (C-A)/(B-A)
P.G.8.3.3 Hal denetimleri sonucu kayıt dışı cezai işlem uygulanan tutanak miktarı	25%	582	1.000	1.028	100,00%

Performans Göstergesine İlişkin Değerlendirmeler	
İlgililik	Plan başlangıç döneminden itibaren performans göstergelerini etkileyecek iç ve dış çevrede ciddi değişiklikler meydana gelmemiştir. Hedef ve performans göstergelerinde değişiklik ihtiyacı bulunmamaktadır.
Etkililik	Hedeflenen performans gösterge değerine ulaşılmıştır. Hedeflenen gösterge değerine ilişkin bir güncelleme ihtiyacı doğurmamaktadır.
Etkinlik	Performans gösterge değerine ulaşılırken öngörülmeleyen maliyetler ortaya çıkmamıştır.
Sürdürülebilirlik	Performans göstergelerinin devam ettirilmesinde kurumsal, yasal ve çevresel riskler bulunmamaktadır.

Performans Göstergeleri	Hedefe Etkisi (%)	Plan Dönemi Başlangıç Değeri (2025) A	İzleme Dönemindeki Yıllık Hedetlenen Değer (2025) B	İzleme Dönemindeki Gerçekleşme Değeri C	Performans (C-A)/(B-A)
P.G.8.3.4 Denetlenen işyeri kayıt dışı cezai işlem uygulanan tutanak miktarı	25%	55	100	884	100,00%

Performans Göstergesine İlişkin Değerlendirmeler	
İlgililik	Plan başlangıç döneminden itibaren performans göstergelerini etkileyecek iç ve dış çevrede ciddi değişiklikler meydana gelmemiştir. Hedef ve performans göstergelerinde değişiklik ihtiyacı bulunmamaktadır.
Etkililik	Hedetlenen performans gösterge değerine ulaşılmıştır. Hedetlenen gösterge değerine ilişkin bir güncelleme ihtiyacı doğurmamaktadır.
Etkinlik	Performans gösterge değerine ulaşılırken öngörülmeven maliyetler ortaya çıkmamıştır.
Sürdürülebilirlik	Performans göstergelerinin devam ettirilmesinde kurumsal, yasal ve çevresel riskler bulunmamaktadır.

STRATEJİK AMAÇ 8. TOPLUM SAĞLIĞINI KORUMAK VE İYİLEŞTİRMEK, YAŞAM KALİTESİNİ ARTIRMAK İÇİN HALK SAĞLIĞI UYGULAMALARINI YAYGINLAŞTIRMAK

STRATEJİK HEDEF 8.4. Bireylerin kişisel ve toplumsal sağlık sorumluluk duygusu geliştirilecek, koruyucu ve önleyici sağlık hizmetlerine ilişkin toplumsal duyarlılık arttırılacaktır.

Hedef 8.4 Performansı

100,00%

Sorumlu Birim

Sağlık İşleri Dairesi Başkanlığı

Performans Göstergeleri	Hedefe Etkisi (%)	Plan Dönemi Başlangıç Değeri (2025) A	İzleme Dönemindeki Yılsonu Hedeflenen Değer (2025) B	İzleme Dönemindeki Gerçekleşme Değeri C	Performans (C-A)/(B-A)
P.G.8.4.1 Evde bakım ve sağlık hizmetlerinden faydalanan kişi sayısı	30%	0	50	237	100,00%

Performans Göstergesine İlişkin Değerlendirmeler

İlgililik	Plan başlangıcından itibaren yaşlı ve dezavantajlı nüfusun hizmete erişim talebinde, dış çevredeki farkındalık artışı nedeniyle ciddi bir yükseliş meydana gelmiştir. Bu değişim, başlangıçta öngörülen talebin çok daha yüksek olduğunu göstermiştir.
Etkililik	Hedeflenen performans gösterge değerine ulaşılmıştır. Hedeflenen gösterge değerine ilişkin bir güncelleme ihtiyacı doğurmamaktadır.
Etkinlik	Performans gösterge değerine ulaşılırken öngörülme yen maliyetler ortaya çıkmamıştır.
Sürdürülebilirlik	Artan talebi karşılayacak nitelikli personel sayısı ve tıbbi sarf malzemelerinin tedarik maliyetlerindeki dalgalanmalar kurumsal bir risk oluşturabilir. Hizmetin sürekliliği için personel istihdamının ve malzeme stok yönetiminin planlanması gerekmektedir.

Performans Göstergeleri	Hedefe Etkisi (%)	Plan Dönemi Başlangıç Değeri (2025) A	İzleme Dönemindeki Yılsonu Hedeflenen Değer (2025) B	İzleme Dönemindeki Gerçekleşme Değeri C	Performans (C-A)/(B-A)
P.G.8.4.2 Belediye tarafından düzenlenen ücretsiz sağlık taramaları hizmetlerinden yararlanan kişi sayısı	30%	0	50	103	100,00%

Performans Göstergesine İlişkin Değerlendirmeler	
İlgililik	Plan başlangıç döneminden itibaren performans göstergelerini etkileyecek iç ve dış çevrede ciddi değişiklikler meydana gelmemiştir. Hedef ve performans göstergelerinde değişiklik ihtiyacı bulunmamaktadır.
Etkililik	Hedeflenen performans gösterge değerine ulaşılmıştır. Hedeflenen gösterge değerine ilişkin bir güncelleme ihtiyacı doğurmamaktadır.
Etkinlik	Performans gösterge değerine ulaşılırken öngörülme maliyetler ortaya çıkmamıştır.
Sürdürülebilirlik	Performans göstergelerinin devam ettirilmesinde kurumsal, yasal ve çevresel riskler bulunmamaktadır.

Performans Göstergeleri	Hedefe Etkisi (%)	Plan Dönemi Başlangıç Değeri (2025) A	İzleme Dönemindeki Yılsonu Hedeflenen Değer (2025) B	İzleme Dönemindeki Gerçekleşme Değeri C	Performans (C-A)/(B-A)
P.G.8.4.3 Toplumu koruyucu sağlık davranışları konusunda bilinçlendirmek için düzenlenen eğitim, seminer ve atölye çalışmalarının sayısı	20%	1.448	2.986	3.100	100,00%

Performans Göstergesine İlişkin Değerlendirmeler	
İlgililik	Plan başlangıç döneminden itibaren performans göstergelerini etkileyecek iç ve dış çevrede ciddi değişiklikler meydana gelmemiştir. Hedef ve performans göstergelerinde değişiklik ihtiyacı bulunmamaktadır.
Etkililik	Hedeflenen performans gösterge değerine ulaşılmıştır. Hedeflenen gösterge değerine ilişkin bir güncelleme ihtiyacı doğurmamaktadır.
Etkinlik	Performans gösterge değerine ulaşılırken öngörülme maliyetler ortaya çıkmamıştır.
Sürdürülebilirlik	Performans göstergelerinin devam ettirilmesinde kurumsal, yasal ve çevresel riskler bulunmamaktadır.

Performans Göstergeleri	Hedefe Etkisi (%)	Plan Dönemi Başlangıç Değeri (2025) A	İzleme Dönemindeki Yılsonu Hedeflenen Değer (2025) B	İzleme Dönemindeki Gerçekleşme Değeri C	Performans (C-A)/(B-A)
P.G.8.4.4 Vektörle mücadele hizmetleri memnuniyet oranı	10%	75	100	100	100,00%

Performans Göstergesine İlişkin Değerlendirmeler	
İlgililik	Plan başlangıç döneminden itibaren performans göstergelerini etkileyecek iç ve dış çevrede ciddi değişiklikler meydana gelmemiştir. Hedef ve performans göstergelerinde değişiklik ihtiyacı bulunmamaktadır.
Etkililik	Hedeflenen performans gösterge değerine ulaşılmıştır. Hedeflenen gösterge değerine ilişkin bir güncelleme ihtiyacı doğurmamaktadır.
Etkinlik	Performans gösterge değerine ulaşılırken öngörülme yen maliyetler ortaya çıkmamıştır.
Sürdürülebilirlik	Performans göstergelerinin devam ettirilmesinde kurumsal, yasal ve çevresel riskler bulunmamaktadır.

STRATEJİK AMAÇ 8. MANİSA’NIN TARİHİ, KÜLTÜREL VE DOĞAL ZENGİNLİKLERİNİN ULUSAL VE ULUSLARARASI DÜZEYDE FARKINDALIĞINI ARTIRARAK TURİZMİ CANLANDIRMAK VE SÜRDÜRÜLEBİLİR KILMAK

STRATEJİK HEDEF 9.1. Manisa’nın kültürel ve sanatsal yaşamını zenginleştirecek herkes için erişilebilir sanat etkinlikleri yaygınlaştırılacaktır.

Hedef 9.1 Performansı

100,00%

Sorumlu Birim

Kültür, Sanat ve Sosyal İşler Dairesi Başkanlığı

Performans Göstergeleri	Hedefe Etkisi (%)	Plan Dönemi Başlangıç Değeri (2025) A	İzleme Dönemindeki Yılsonu Hedeflenen Değer (2025) B	İzleme Dönemindeki Gerçekleşme Değeri C	Performans (C-A)/(B-A)
P.G.9.1.1 Düzenlenen sanat etkinlikleri (sergiler, konserler, tiyatro oyunları, dans gösterileri vb.) sayısı	50%	190	310	494	100,00%

Performans Göstergesine İlişkin Değerlendirmeler

İlgililik	Plan başlangıç döneminden itibaren performans göstergelerini etkileyecek iç ve dış çevrede ciddi değişiklikler meydana gelmemiştir. Hedef ve performans göstergelerinde değişiklik ihtiyacı bulunmamaktadır.
Etkililik	Hedeflenen performans gösterge değerine ulaşılmıştır. Hedeflenen gösterge değerine ilişkin bir güncelleme ihtiyacı doğurmamaktadır.
Etkinlik	Performans gösterge değerine ulaşılırken öngörülme yen maliyetler ortaya çıkmamıştır.
Sürdürülebilirlik	Performans göstergelerinin devam ettirilmesinde kurumsal, yasal ve çevresel riskler bulunmamaktadır.

Performans Göstergeleri	Hedefe Etkisi (%)	Plan Dönemi Başlangıç Değeri (2025) A	İzleme Dönemindeki Yılsonu Hedeflenen Değer (2025) B	İzleme Dönemindeki Gerçekleşme Değeri C	Performans (C-A)/(B-A)
P.G.9.1.2 Kültür sanat etkinlikleri memnuniyet oranı	50%	100	100	100	100,00%

Performans Göstergesine İlişkin Değerlendirmeler	
İlgililik	Plan başlangıç döneminden itibaren performans göstergelerini etkileyecek iç ve dış çevrede ciddi değişiklikler meydana gelmemiştir. Hedef ve performans göstergelerinde değişiklik ihtiyacı bulunmamaktadır.
Etkililik	Hedeflenen performans gösterge değerine ulaşılmıştır. Hedeflenen gösterge değerine ilişkin bir güncelleme ihtiyacı doğurmamaktadır.
Etkinlik	Performans gösterge değerine ulaşılırken öngörülmeven maliyetler ortaya çıkmamıştır.
Sürdürülebilirlik	Performans göstergelerinin devam ettirilmesinde kurumsal, yasal ve çevresel riskler bulunmamaktadır.

STRATEJİK AMAÇ 8. MANİSA'NIN TARİHİ, KÜLTÜREL VE DOĞAL ZENGİNLİKLERİNİN ULUSAL VE ULUSLARARASI DÜZEYDE FARKINDALIĞINI ARTIRARAK TURİZMİ CANLANDIRMAK VE SÜRDÜRÜLEBİLİR KILMAK

STRATEJİK HEDEF 9.2. Manisa'nın kültürel miras değerlerini ve doğal varlıklarını yaratıcı ve yenilikçi yaklaşımlarla koruyan, yaşatan ve gelecek nesillere aktaran belediye örneği oluşturulacaktır.

Hedef 9.2 Performansı	40,00%
Sorumlu Birim	İmar ve Şehircilik Dairesi Başkanlığı

Performans Göstergeleri	Hedefe Etkisi (%)	Plan Dönemi Başlangıç Değeri (2025) A	İzleme Dönemindeki Yıllık Hedelenen Değer (2025) B	İzleme Dönemindeki Gerçekleşme Değeri C	Performans (C-A)/(B-A)
P.G.9.2.1 Rölöve, restitüsyon ve restorasyon yapılan proje sayısı	55%	31	33	31	0,00%

Performans Göstergesine İlişkin Değerlendirmeler

İlgililik	Plan başlangıç döneminden itibaren performans göstergelerini etkileyecek iç ve dış çevrede ciddi değişiklikler meydana gelmemiştir. Hedef ve performans göstergelerinde değişiklik ihtiyacı bulunmamaktadır.
Etkililik	Hedeflenen performans gösterge değerine ulaşamamıştır. Ancak; bu durum hedeflenen gösterge değerine ilişkin bir güncelleme ihtiyacı doğurmamaktadır
Etkinlik	Performans gösterge değerine ulaşılırken öngörülme maliyetler ortaya çıkmamıştır.
Sürdürülebilirlik	Performans göstergelerinin devam ettirilmesinde kurumsal, yasal ve çevresel riskler bulunmamaktadır.

Performans Göstergeleri	Hedefe Etkisi (%)	Plan Dönemi Başlangıç Değeri (2025) A	İzleme Dönemindeki Yılsonu Hedeflenen Değer (2025) B	İzleme Dönemindeki Gerçekleşme Değeri C	Performans (C-A)/(B-A)
P.G.9.2.2 Sit alanlarında yapılan sokak sağıklaştırma ve yeşil alan düzenlemeleri proje sayısı	25%	20	21	23	100,00%

Performans Göstergesine İlişkin Değerlendirmeler	
İlgililik	Plan başlangıç döneminden itibaren performans göstergelerini etkileyecek iç ve dış çevrede ciddi değişiklikler meydana gelmemiştir. Hedef ve performans göstergelerinde değişiklik ihtiyacı bulunmamaktadır.
Etkililik	Hedeflenen performans gösterge değerine ulaşılmıştır. Hedeflenen gösterge değerine ilişkin bir güncelleme ihtiyacı doğurmamaktadır.
Etkinlik	Performans gösterge değerine ulaşılırken öngörülmeven maliyetler ortaya çıkmamıştır.
Sürdürülebilirlik	Performans göstergelerinin devam ettirilmesinde kurumsal, yasal ve çevresel riskler bulunmamaktadır.

Performans Göstergeleri	Hedefe Etkisi (%)	Plan Dönemi Başlangıç Değeri (2025) A	İzleme Dönemindeki Yılsonu Hedeflenen Değer (2025) B	İzleme Dönemindeki Gerçekleşme Değeri C	Performans (C-A)/(B-A)
P.G.9.2.3 Teknoloji yardımıyla (uygulamalar, artırılmış gerçeklik, yapay zeka vb.) mirasın korunmasına veya tanıtımına yönelik geliştirilen projelerin sayısı	10%	34	36	35	50,00%

Performans Göstergesine İlişkin Değerlendirmeler	
İlgililik	Plan başlangıç döneminden itibaren performans göstergelerini etkileyecek iç ve dış çevrede ciddi değişiklikler meydana gelmemiştir. Hedef ve performans göstergelerinde değişiklik ihtiyacı bulunmamaktadır.
Etkililik	Hedeflenen performans gösterge değerine kısmen ulaşılmıştır. Hedeflenen gösterge değerine ilişkin bir güncelleme ihtiyacı doğurmamaktadır.
Etkinlik	Performans gösterge değerine ulaşılırken öngörülmeven maliyetler ortaya çıkmamıştır.
Sürdürülebilirlik	Performans göstergelerinin devam ettirilmesinde kurumsal, yasal ve çevresel riskler bulunmamaktadır.

Performans Göstergeleri	Hedefe Etkisi (%)	Plan Dönemi Başlangıç Değeri (2025) A	İzleme Dönemindeki Yılsonu Hedeflenen Değer (2025) B	İzleme Dönemindeki Gerçekleşme Değeri C	Performans (C-A)/(B-A)
P.G.9.2.4 Kültürel mirasın korunması sürecinde sivil toplum kuruluşları, üniversiteler ve yerel halkla yapılan işbirliklerinin sayısı	10%	0	3	3	100,00%

Performans Göstergesine İlişkin Değerlendirmeler	
İlgililik	Plan başlangıç döneminden itibaren performans göstergelerini etkileyecek iç ve dış çevrede ciddi değişiklikler meydana gelmemiştir. Hedef ve performans göstergelerinde değişiklik ihtiyacı bulunmamaktadır.
Etkililik	Hedeflenen performans gösterge değerine ulaşılmıştır. Hedeflenen gösterge değerine ilişkin bir güncelleme ihtiyacı doğurmamaktadır.
Etkinlik	Performans gösterge değerine ulaşılırken öngörülme maliyetler ortaya çıkmamıştır.
Sürdürülebilirlik	Performans göstergelerinin devam ettirilmesinde kurumsal, yasal ve çevresel riskler bulunmamaktadır.

STRATEJİK AMAÇ 8. MANİSA'NIN TARİHİ, KÜLTÜREL VE DOĞAL ZENGİNLİKLERİNİN ULUSAL VE ULUSLARARASI DÜZEYDE FARKINDALIĞINI ARTIRARAK TURİZMİ CANLANDIRMAK VE SÜRDÜRÜLEBİLİR KILMAK

STRATEJİK HEDEF 9.3. Ulusal ve uluslararası farkındalık ve iş birliklerini geliştiren, yerel kültür ve gelenekleri ön plana çıkararak, yeni nesil turizm uygulamaları ile sürdürülebilir turizm modeli oluşturulacaktır.

Hedef 9.3 Performansı	80,00%
Sorumlu Birim	Kültür, Sanat ve Sosyal İşler Dairesi Başkanlığı

Performans Göstergeleri	Hedefe Etkisi (%)	Plan Dönemi Başlangıç Değeri (2025) A	İzleme Dönemindeki Yıllık Hedeflenen Değer (2025) B	İzleme Dönemindeki Gerçekleşme Değeri C	Performans (C-A)/(B-A)
P.G.9.3.1 Yerel kültür ve gelenekleri tanıtan turizm etkinlikleri ve festivallerin sayısı.	40%	5	10	14	100,00%

Performans Göstergesine İlişkin Değerlendirmeler

İlgililik	Plan başlangıç döneminden itibaren performans göstergelerini etkileyecek iç ve dış çevrede ciddi değişiklikler meydana gelmemiştir. Hedef ve performans göstergelerinde değişiklik ihtiyacı bulunmamaktadır.
Etkililik	Hedeflenen performans gösterge değerine kısmen ulaşılmıştır. Hedeflenen gösterge değerine ilişkin bir güncelleme ihtiyacı doğurmamaktadır.
Etkinlik	Performans gösterge değerine ulaşılırken öngörülme maliyetler ortaya çıkmamıştır.
Sürdürülebilirlik	Performans göstergelerinin devam ettirilmesinde kurumsal, yasal ve çevresel riskler bulunmamaktadır.

Performans Göstergeleri	Hedefe Etkisi (%)	Plan Dönemi Başlangıç Değeri (2025) A	İzleme Dönemindeki Yılsonu Hedeflenen Değer (2025) B	İzleme Dönemindeki Gerçekleşme Değeri C	Performans (C-A)/(B-A)
P.G.9.3.2 Yöresel el sanatları, mutfak ve geleneksel etkinliklerin tanıtımı için düzenlenen programların sayısı	40%	48	50	52	100,00%

Performans Göstergesine İlişkin Değerlendirmeler	
İlgililik	Plan başlangıç döneminden itibaren performans göstergelerini etkileyecek iç ve dış çevrede ciddi değişiklikler meydana gelmemiştir. Hedef ve performans göstergelerinde değişiklik ihtiyacı bulunmamaktadır.
Etkililik	Hedeflenen performans gösterge değerine ulaşılmıştır. Hedeflenen gösterge değerine ilişkin bir güncelleme ihtiyacı doğurmamaktadır.
Etkinlik	Performans gösterge değerine ulaşılırken öngörülmeleyen maliyetler ortaya çıkmamıştır.
Sürdürülebilirlik	Performans göstergelerinin devam ettirilmesinde kurumsal, yasal ve çevresel riskler bulunmamaktadır.

Performans Göstergeleri	Hedefe Etkisi (%)	Plan Dönemi Başlangıç Değeri (2025) A	İzleme Dönemindeki Yılsonu Hedeflenen Değer (2025) B	İzleme Dönemindeki Gerçekleşme Değeri C	Performans (C-A)/(B-A)
P.G.9.3.3 Yerel esnaf turizm farkındalık eğitimlerine katılan kişi sayısı	20%	0	50	0	0,00%

Performans Göstergesine İlişkin Değerlendirmeler	
İlgililik	Plan başlangıç döneminden itibaren performans göstergelerini etkileyecek iç ve dış çevrede ciddi değişiklikler meydana gelmemiştir. Hedef ve performans göstergelerinde değişiklik ihtiyacı bulunmamaktadır.
Etkililik	Hedeflenen performans gösterge değerine ulaşamamıştır. Ancak bu durum hedeflenen gösterge değerine ilişkin bir güncelleme ihtiyacı doğurmamaktadır.
Etkinlik	Performans gösterge değerine ulaşılırken öngörülmeleyen maliyetler ortaya çıkmamıştır.
Sürdürülebilirlik	Performans göstergelerinin devam ettirilmesinde kurumsal, yasal ve çevresel riskler bulunmamaktadır.

4.KURUMSAL KABİLİYET VE KAPASİTENİN DEĞERLENDİRİLMESİ

A. Üstünlükler

Katılımcı yönetim:

Şeffaf ve hesap verilebilir mali yönetim ilkelerinin belirlenmesi.

Manisa aidiyeti yüksek üst yönetim ve çalışanların bulunması.

Belediyenin dış paydaşlarının yer aldığı katılımcı süreçle yönetilmesi.

Vatandaş, sivil toplum kuruluşları, ticaret ve meslek odaları, üniversite ve özel sektör ile birlikte proje geliştirme talebinde bulunan bir yönetim anlayışının olması.

Büyükşehir belediyesi ve ilçe belediyeleri arasında işbirliği ve bilgi paylaşımı olması.

Vatandaşların karar alma süreçlerine katılımı teşvik eden, şeffaf ve hesap verebilen bir yönetim anlayışının olması.

Vatandaş memnuniyeti ve hizmet kalitesi:

Vatandaş odaklı hizmet anlayışında erişilebilirlik ve memnuniyet düzeyinin yüksek olması.

Bilgi edinme ve bilgilenme hakkının kullanımında yeni hizmet alanlarının ve dijital uygulamaların kullanımının sürekli gelişmeye açık olması

Bilgi ve veriye dayalı yönetim esaslarını öncelikleyen bir yönetim sisteminin olması.

Özel gereksinimli vatandaşlara sosyal yardım mekanizmalarının çeşitliliği

Yerelde kırsal kalkınma ve üretime yönelik verilen desteklerin olması

Kültürel zenginlikleri koruyarak toplumsal dayanışmayı güçlendiren bir düşünce şeklini benimsemesi

Vatandaşların istek ve şikayetlerine etkin cevap verme kapasitesinin olması

Kurumsal kapasite ve uluslararası düzeyde görünürlük:

Uluslararası temasların sistematik bir şekilde yürütülmesi.

AB ve ulusal fon programlarına yönelik proje geliştirme bilgi birikimi ve personelin artan kapasitesi.

Güçlü finansal yapının bulunması

Yeni projeleri teşvik eden yönetim anlayışı

Belediye vizyonunun üst yönetim ve personel tarafından benimsenmiş olması

Personelin gelişimi için eğitim programlarının etkinliği.

Yalın yönetim modeli çalışmalarının yürütülmesi

Entegre Yönetim Sistemleri uyum çalışmalarının yürütülmesi

Sürdürülebilirlik ve stratejik yönetim:

Sürdürülebilir kalkınma politikalarının stratejik yönetim araçlarına entegrasyonu

Uluslararası kabul görmüş kalite, hesap verilebilirlik ve erişilebilirlik ölçütlerinin kullanımının yaygınlaştırılması

Enerji verimliliği ve düşük karbon salımı gibi iklim değişikliğine uyum kapsamındaki kavramların bilinirliğinin artması

Afet ve acil durumlara müdahale kapasitesini arttırmaya yönelik çalışmaların yaygınlaştırılması.

İklim değişikliğine uyum kapsamında kurakçıl peyzaj uygulamalarının artırılması.

B. Zayıflıklar

Yerel yönetimlerin temel hizmetleri ve çevresel, sosyal ve kültürel hizmetleri için yeterli gelir alt yapısına sahip olunmaması.

İl genelinde kurumlar arası iş birliğinin zayıf olması

İl genelinde sayısal ve sözel bilginin sayısallaştırılmamış olması

Hizmet birimlerinin tek bir merkezde bulunmayarak dağınık bir yapıda olması

Yabancı dil yetkinliği bakımından kurumsal kapasitenin geliştirilmesi gerekliliği

C. Değerlendirme

Manisa Büyükşehir Belediyesi, çevre koruma, atık yönetimi, ulaşım altyapısı ve acil müdahale kapasitesi açısından güçlü bir yapıya sahiptir. Özellikle atık yönetimi konusundaki projeler, çevresel sürdürülebilirlik açısından önemli kazanımlar sağlamaktadır. Ancak, bazı projelerin tasarruf tedbirleri nedeniyle iptal edilmesi ve kamulaştırma süreçlerindeki gecikmeler, belediyenin bazı hedeflerine ulaşmasını zorlaştırmaktadır.

Mevcut kaynakların daha verimli kullanılması, kamusal projelerde bürokratik süreçlerin hızlandırılması ve ekonomik dalgalanmalara karşı alternatif çözümler geliştirilmesi, belediyenin hizmet kalitesini artıracaktır. Özellikle tarım ve hayvancılık sektörüne yönelik desteklerin artırılması, genç istihdamına yönelik çalışmaların artırılması , yaşlı nüfusa yönelik bakım hizmetlerine yatırımların artırılması ve çevresel projelere daha fazla yatırım yapılması belediyenin uzun vadeli başarılarını güçlendirecektir.

5. ÖNERİ VE TEDBİRLER

Yerel ekonomik kalkınma politikalarının geliştirilmesi

Kırdan kente göçün artarak devam etmesine yönelik gençleri kırsalda kalmalarına yönelik tarım ve tarıma dayalı ekonomik gelişmenin artırılması

Gelişmiş teknolojiye sahip organize sanayi bölgelerinin bulunması ile istihdama sağlanan katkının artırılması

Uluslararası hibe ve fonlara erişimin artırılması

Tarihi, kültürel ve doğal mirasın turizm potansiyelini geliştirmesi ve yatırımcılar için cazip alanlar oluşturması

Gelişmekte olan üniversitesi sayesinde genç ve eğitimli nüfus potansiyeli için yeni fırsatlar yaratılması

Sosyal doku analizleri yapılarak sosyal yardımların kapsayıcılığının artırılması.

Proje ve faaliyetlerin etki analizlerinin yapılarak sonraki faaliyetler için girdi oluşturulması.

İklim değişikliğinin ekolojik denge üzerindeki etkisi ile kuraklık ve don riski bulunan tarımsal alanların belirlenmesi

Su kıtlığının her geçen gün artması dolayısıyla mevcut kaynakların sürdürülebilirliğinin sağlanması için alınan tedbirlerin artırılması

Şehirde var olan güçlü sivil toplum faaliyetleri ile iş birliklerinin artırılması

Toplu taşıma tercihinin artırılması için altyapı ve hizmet iyileştirmelerinin yapılması.

Veri analitiği uygulamaları için kapasite geliştirilmesi.

Üst Yönetici İç Kontrol Güvence Beyanı

EK 1

ÜST YÖNETİCİNİN İÇ KONTROL GÜVENCE BEYANI

İÇ KONTROL GÜVENCE BEYANI

Üst yönetici olarak; idaremin bütçesinin kalkınma planına, yıllık programlara, stratejik plan ve performans programları ile hizmet gereklerine uygun olarak hazırlanmasını ve uygulanmasını, kaynakların etkili, ekonomik ve verimli şekilde elde edilmesini, kullanılmasını ve kayıp ve suistimale karşı korunmasını sağlamaktan ve harcama birimlerinde mali yönetim ve iç kontrol sisteminin işleyişini izlemekten ve gerekli tedbirleri almaktan sorumluyum.

Bu çerçevede idarem bünyesinde oluşturulan ve uygulanan iç kontrol sisteminin; faaliyetlerin belirlenmiş amaç ve politikalar doğrultusunda, mevzuata uygun etkili, ekonomik ve verimli bir şekilde yürütülmesine, her türlü usulsüzlük ve yolsuzluğun önlenmesine, varlık ve kaynakların korunmasına, muhasebe kayıtlarının doğru ve tam olarak tutulmasına, mali bilgi ve yönetim bilgisinin zamanında ve güvenilir olarak üretilmesine ilişkin yeterli ve makul güvenceyi sağladığımı beyan ederim.

İdarenin stratejik planında ve performans programında açıklanan amaç ve hedeflere yönelik kurumsal risklerin belirlendiğini, değerlendirildiğini, risklerin kabul edilebilir düzeye indirilmesi için ilave risk yönetimi faaliyetlerinin uygulandığını ve raporlandığını bildiririm.

Bu güvence, gözetim sorumluluğum çerçevesinde edindiğim bilgi ve değerlendirmelere, harcama yetkilileri tarafından sunulan birim faaliyet raporlarına ve iç kontrol güvence beyanlarına, mali hizmetler birimince sunulan iç kontrol sistemi değerlendirme raporu ile mali hizmetler birim yöneticisinin beyanına ve iç denetim raporları ile iç denetim biriminin kapsamlı görüşüne ve benden önceki yöneticiden almış olduğum bilgilere dayanmaktadır.

Bu raporda yer alan bilgilerin güvenilir, tam ve doğru olduğunu beyan ederim.

(Manisa-30.03.2026)

Besim DUTLULU
Manisa Büyükşehir Belediye Başkanı

Not: Güvence beyanım aşağıda belirttiğim çekincelerim ile birlikte dikkate alınmalıdır.

Mali Hizmetler Birim Yöneticisinin Beyanı

EK-3

MALİ HİZMETLER BİRİM YÖNETİCİSİNİN BEYANI

MALİ HİZMETLER BİRİM YÖNETİCİSİNİN BEYANI

Mali hizmetler birim yöneticisi olarak, idaremiz harcama birimlerinin sorumluluğunda yürütülen iç kontrol sisteminin oluşturulması, uygulanması ve geliştirilmesi çalışmalarında gerekli koordinasyonun sağlandığını, eğitim ve rehberlik hizmeti verildiğini, uygulama sonuçlarının izlendiğini, değerlendirildiğini ve sonuçların harcama yetkililerine ve üst yöneticiye raporlandığını beyan ederim.

Mali kanunlar ve ilgili diğer mevzuatın uygulanması konusunda üst yöneticiye ve harcama yetkililerine gerekli bilgileri sağladığımı ve danışmanlık faaliyetinde bulunduğumu beyan ederim.

Faaliyet Raporunun "III/A-Mali Bilgiler" bölümünde yer alan bilgilerin güvenilir, tam ve doğru olduğunu teyit ederim. (Manisa- 27.03.2026)

Hale Evrim AKMAN
Strateji Geliştirme Daire Başkanı



Serdar SİDAR
Mali Hizmetler Daire Başkanı





T.C.
MANİSA BÜYÜKŞEHİR BELEDİYE BAŞKANLIĞI
MECLİS KARARI

Karar No: 2026/453

Karar Tarih: 14/04/2026

Dairesi: Strateji Geliştirme Dairesi Başkanlığı

Konu: 2025 Yılı Faaliyet Raporu

Özet: Manisa Büyükşehir Belediye Başkanlığı'nın 2025 Yılı Faaliyet Raporu'nun görüşülmesi ve oylanması.

Manisa Büyükşehir Belediye Meclisi'nin 3'üncü seçim dönemi 3'üncü toplantı yılı, Nisan ayı toplantısı 1'inci birleşim 1'inci oturumu 14 Nisan 2026 Salı günü saat 18.00'da Belediye Meclis Başkanı'nın Başkanlığında Kültür Sitesi Meclis Salonunda yapıldı.

TEKLİF:

Strateji Geliştirme Dairesi Başkanlığı'nın 30.03.2026 tarih ve 628643 sayılı teklifinde; "5018 sayılı Kamu Mali Yönetimi ve Kontrol Kanunu'nun 41'inci maddesi ve Kamu İdarelerince Hazırlanacak Stratejik Planlar ve Performans Programları ile Faaliyet Raporlarına İlişkin Usul ve Esaslar Hakkında Yönetmeliğin 25'inci maddesi kapsamında hazırlanan, Manisa Büyükşehir Belediyesi 2025 Yılı Faaliyet Raporu'nun, 5393 sayılı Belediye Kanunu'nun 56'ncı maddesi gereği Büyükşehir Belediye Meclisinde görüşülmesi hususunda gereğini olurlarınıza arz ederim." denilmektedir

KARAR:

5393 sayılı Belediye Kanununun 19'uncu maddesi "...yıllık faaliyet raporunun görüşüldüğü meclis toplantısı meclis başkan vekilinin başkanlığında yapılır." hükmü gereğince Meclis Başkanı yerini Meclis 1. Başkan Vekili Ahmet Anıl CEYLAN'a devretti.

Faaliyet raporunun oylamasına geçildi. 5393 Sayılı Belediye Kanunu'nun 56'ncı maddesi ile 5018 sayılı Kamu Mali Yönetimi ve Kontrol Kanunu'nun 41'inci maddesi ve Kamu İdarelerince Hazırlanacak Faaliyet Raporları Hakkında Yönetmeliğinin 11'inci maddesi kapsamında hazırlanmış olan Manisa Büyükşehir Belediye Başkanlığının 01.01.2025 - 31.12.2025 tarihlerini kapsayan 1 (Bir) yıllık döneme ait faaliyet raporu ile ilgili yapılan açık oylama neticesinde;

Ak Parti Grubunun oturumda mevcut 12 üyesinin çekimser oylarına karşılık; Cumhuriyet Halk Partisi grubunun oturumda mevcut 52 üyesi, Milliyetçi Hareket Partisi grubunun oturumda mevcut 11 üyesi, İyi Partinin 1 üyesi ve Bağımsız 1 üyenin kabul oylarıyla toplam 65 üyenin ve Meclis 1. Başkan Vekili Ahmet Anıl Ceylan'ın kabul oylarıyla 5393 Sayılı Belediye Kanunu'nun 26'ncı maddesine istinaden Meclis Üye tam sayısının (89) dörtte üç çoğunluğu olan 67 yetersiz oy bulunmadığından, Manisa Büyükşehir Belediye Başkanlığı'nın 2025 yılına ait 1 (Bir) yıllık Faaliyet Raporunun yeterli görüldüğüne karar verildi.

EK: 2025 Yılı Faaliyet Raporu (363 Sayfa)

e-imzalıdır
Ahmet Anıl CEYLAN
MECLİS 1. BAŞKAN VEKİLİ

e-imzalıdır
Emine Özge ARSLAN
KATİP ÜYE

e-imzalıdır
Faruk ÖSTLÜER
KATİP ÜYE

Bu belge, güvenli elektronik imza ile imzalanmıştır.

Doğrulama Kodu : 4863ee7c
<https://e-belge.manisa.bel.tr/>

