

**BEŐIKTAŐ BELEDİYESİ**  
**2016 YILI PERFORMANS**  
**PROGRAMI**

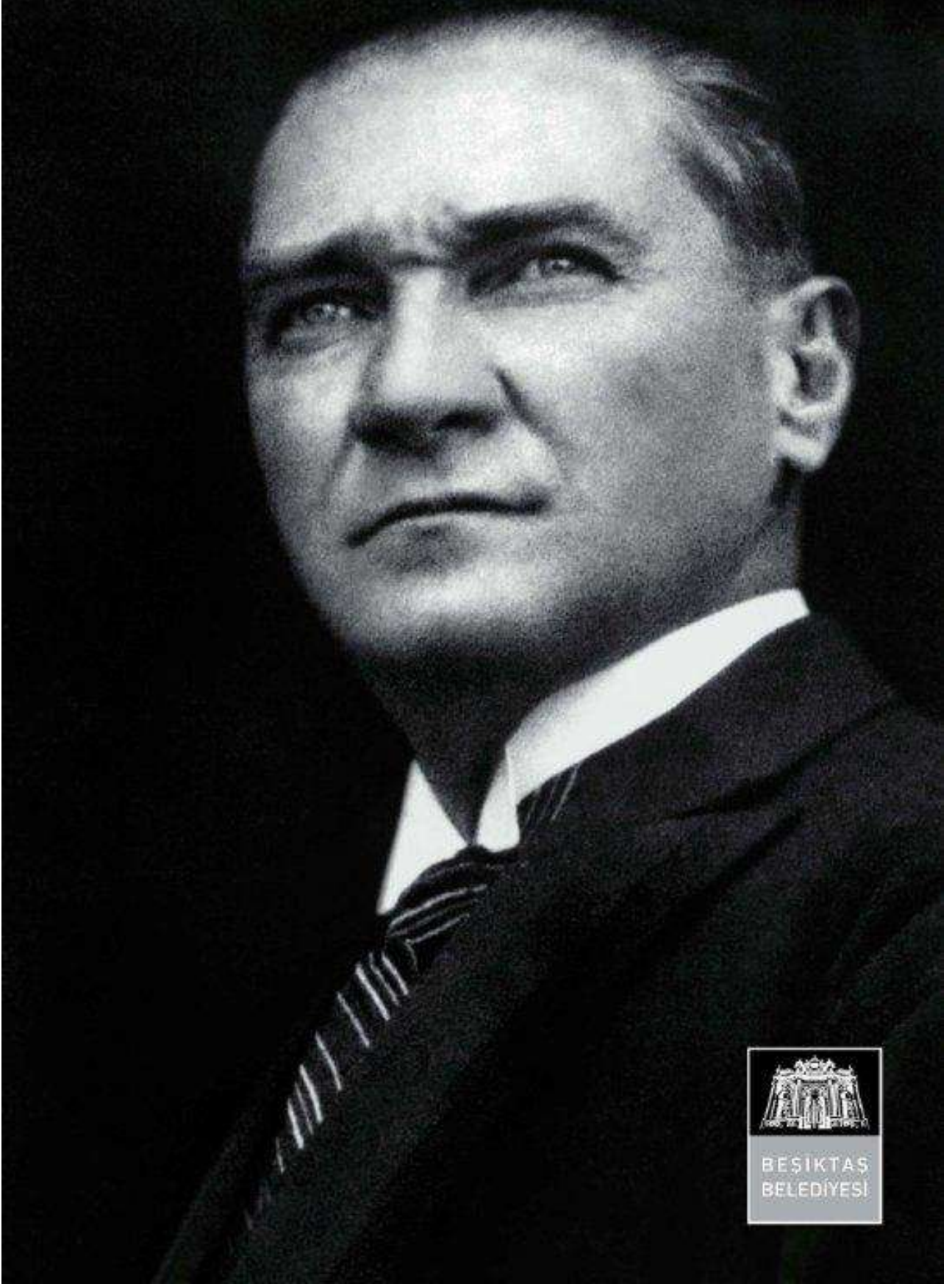

## 2016 YILI PERFORMANS PROGRAMI



## 2016 YILI PERFORMANS PROGRAMI

### İçindekiler

ÜST YÖNETİCİ SUNUŞU .....	5
I-GENEL BİLGİLER.....	6
A) Yetki, Görev ve Sorumluluklar .....	6
B) Teşkilat Yapısı .....	17
C) Fiziksel Kaynaklar .....	20
1.Belediye Taşınmazları.....	20
2.Taşıtlar .....	20
D) İnsan Kaynakları .....	21
E) Diğer Hususlar .....	25
II-PERFORMANS BİLGİLERİ .....	27
A) Amaç Ve Hedefler .....	27
A.1Stratejik Amaç ve Hedeflerimiz.....	27
A.2 Amaç ve Hedeflerin Analizi.....	29
B) Performans Hedef ve Göstergeleri İle Faaliyetleri .....	31
B.1 Hedef Bazında Faaliyetler ve Kaynak Miktarları.....	31
B.2)Performans Tabloları.....	45
C) İdarenin Toplam Kaynak İhtiyaçları .....	112



## 2016 YILI PERFORMANS PROGRAMI

### Tablolar Dizini

TABLO 1: GÖREV ALANINA İLİŞKİN HUKUKİ DÜZENLEMELER .....	17
TABLO 2: BELEDİYE TAŞINMAZLARI.....	20
TABLO 3:BELEDİYEYE AİT DEMİRBAŞ TAŞIT LİSTESİ .....	20
TABLO 4:KİRALAMA YOLUYLA ALINAN ARAÇLARIN LİSTESİ .....	21
TABLO 5: BEŞİKTAŞ BELEDİYE PERSONEL SAYILARI.....	21
TABLO 6: BEŞİKTAŞ BELEDİYE PERSONELİN ÖĞRENİM DURUMU.....	22
TABLO 7: BEŞİKTAŞ BELEDİYE PERSONELİN YAŞ DAĞILIMI .....	23
TABLO 8: BEŞİKTAŞ BELEDİYE PERSONELİ KIDEM BİLGİLERİ .....	24

### Şekiller Dizini

ŞEKİL 1: MEVZUAT ANALİZİ .....	6
ŞEKİL 2:ORGANİZASYON ŞEMASI.....	19

### Grafik Dizini

GRAFİK 1: BEŞİKTAŞ BELEDİYESİ PERSONEL DAĞILIM GRAFİĞİ.....	22
GRAFİK 2: MEMUR-İŞÇİ PERSONEL EĞİTİM DURUMU DAĞILIM GRAFİĞİ.....	23
GRAFİK 3: MEMUR-İŞÇİ PERSONEL YAŞ DAĞILIM GRAFİĞİ.....	24
GRAFİK 4: MEMUR-İŞÇİ PERSONEL KIDEM DURUMU DAĞILIM GRAFİĞİ.....	25

## 2016 YILI PERFORMANS PROGRAMI

### ÜST YÖNETİCİ SUNUŞU

Bir kenti yönetmenin bazı önemli sorumlulukları var. Ben “şeffaflık ilkesi”ni bu sorumlulukların başına koymayı görev edinen bir anlayışa sahibim. Hemşerilerimize, Beşiktaş’ı ortaklaşa kullandığımız herkese karşı şeffaf olmalıyız. Yürüttüğümüz hizmetlerin ve projelerin tüm ayrıntılarına Beşiktaşlılarının ulaşabilmesi yetmez. Bu ayrıntılar hakkında halkımızın görüşleri de çok önemlidir ve bir sonraki dönemde bu değerlendirmelerin uygulamaya etki etmesi gereklidir. Bu, sosyal demokrat belediyecilik anlayışımızın olmazsa olmaz kurallarından biridir. Elinizde tuttuğunuz “2016 Yılı Performans Programı” Beşiktaş halkıyla birlikte aldığımız kararların muhasebesini yapmak için hazırlandı.



350.000.000,00-TL olarak hazırlanan 2016 “Mali Yılı Bütçesi” nin 292.500.808,00-TL’lik kısmı “Performans Programı” kapsamındaki faaliyet ve projelerimize ayırdık. Geriye kalan tutar ise genel yönetim giderleri ve yedek ödenek olarak öngörüldü. Bu performans programında belediyemize ait faaliyet ve projelerin ayrıntılarını ve bazı genel bilgileri bulabilirsiniz. 2016 yılı performans programının hazırlanmasında emeği geçen tüm arkadaşlarıma teşekkür ederim.

Saygılarımla,

Av. Murat Hazinedar  
Belediye Başkanı

## 2016 YILI PERFORMANS PROGRAMI

### I-GENEL BİLGİLER

#### A) Yetki, Görev ve Sorumluluklar

Anayasamızın 127. maddesinde, mahallî idareler; il, belediye veya köy halkının mahallî müşterek ihtiyaçlarını karşılamak üzere kuruluş esasları kanunla belirtilen ve karar organları, gene kanunda gösterilen, seçmenler tarafından seçilerek oluşturulan kamu tüzelkişileri şeklinde tanımlanmıştır.

Mahalli müşterek ihtiyaçlarını karşılamak üzere kurulan Belediyemiz, kaynağı başta Anayasamız olmak üzere çeşitli mevzuat düzenlemeleri kapsamında görevleri yerine getirmekte, bu görevlerini yerini getirirken yine değişik mevzuat hükümlerinden kaynaklanan yetkileri kullanmakta, nihayetinde bu görev ve yetkileri dolayısıyla birçok sorumluluklar üstlenmektedir.

Diğer taraftan Anayasamızın yukarıda yer verilen maddesinde, “Mahallî idarelerin kuruluş ve görevleri ile yetkileri, yerinden yönetim ilkesine uygun olarak kanunla düzenlenir” hükmü bulunduğundan, Belediyemizin görev, yetki ve sorumlulukları çeşitli kanunlarla ortaya konulmuştur.

Belediye Başkanlığımızın, görev, yetki ve sorumluluklarını düzenleyen birçok kanun olmakla birlikte, 5393 sayılı Belediye Kanunu ve 5108 sayılı Kamu Mali Yönetimi ve Kontrol Kanunu belirleyici olmaktadır.

Bunun nedeni, belediye kanunları ile görev alanı, yetkileri ve sorumlu oldukları tespit edilmiş, 5018 sayılı Kanun ile de gelir ve gider süreci, mali işlemlerde görev alanlar ve bunların mali sorumluluklar ortaya konulmuştur.



Şekil 1: Mevzuat Analizi

**2016 YILI PERFORMANS PROGRAMI**

<b>A. Görev Alanına İlişkin Hukuki Düzenlemeler</b>	
<b>Hukuki Düzenlemenin Niteliği</b>	<b>Önemi</b>
<b>5393 Sayılı Belediye Kanunu</b>	Bu Kanunun amacı, belediyenin kuruluşunu, organlarını, yönetimini, görev, yetki ve sorumlulukları ile çalışma usûl ve esaslarını düzenlemektir.
<b>Belediyemizin Görev Alanıyla İlgili Hükümleri</b>	
<b>Belediyenin görev ve sorumlulukları</b>	
<b>Madde 14-</b> Belediye, mahallî müşterek nitelikte olmak şartıyla;	
a) İmar, su ve kanalizasyon, ulaşım gibi kentsel alt yapı; coğrafi ve kent bilgi sistemleri; çevre ve çevre sağlığı, temizlik ve katı atık; zabıta, itfaiye, acil yardım, kurtarma ve ambulans; şehir içi trafik; defin ve mezarlıklar; ağaçlandırma, park ve yeşil alanlar; konut; kültür ve sanat, turizm ve tanıtım, gençlik ve spor orta ve yükseköğrenim öğrenci yurtları (Bu Kanunun 75 inci maddesinin son fıkrası, belediyeler, il özel idareleri, bağlı kuruluşları ve bunların üyesi oldukları birlikler ile ortağı oldukları Sayıştay denetimine tabi şirketler tarafından, orta ve yüksek öğrenim öğrenci yurtları ile Devlete ait her derecedeki okul binalarının yapım, bakım ve onarımı ile tefrişinde uygulanmaz.); sosyal hizmet ve yardım, nikâh, meslek ve beceri kazandırma; ekonomi ve ticaretin geliştirilmesi hizmetlerini yapar veya yaptırır. Büyükşehir belediyeleri ile nüfusu 100.000'in üzerindeki belediyeler, kadınlar ve çocuklar için konukevleri açmak zorundadır. Diğer belediyeler de mali durumları ve hizmet önceliklerini değerlendirerek kadınlar ve çocuklar için konukevleri açabilirler.	
b) Devlete ait her derecedeki okul binalarının inşaatı ile bakım ve onarımını yapabilir veya yaptırabilir, her türlü araç, gereç ve malzeme ihtiyaçlarını karşılayabilir; sağlıkla ilgili her türlü tesisi açabilir ve işletebilir; mabetlerin yapımı, bakımı, onarımını yapabilir; kültür ve tabiat varlıkları ile tarihî dokunun ve kent tarihi bakımından önem taşıyan mekânların ve işlevlerinin korunmasını sağlayabilir; bu amaçla bakım ve onarımını yapabilir, korunması mümkün olmayanları aslına uygun olarak yeniden inşa edebilir. Gerektiğinde, sporu teşvik etmek amacıyla gençlere spor malzemesi verir, amatör spor kulüplerine ayni ve nakdî yardım yapar ve gerekli desteği sağlar, her türlü amatör spor karşılaşmaları düzenler, yurt içi ve yurt dışı müsabakalarda üstün başarı gösteren veya derece alan öğrencilere, sporculara, teknik yöneticilere ve antrenörlere belediye meclisi kararıyla ödül verebilir. Gıda bankacılığı yapabilir.	
<b>Hukuki Düzenlemenin Niteliği</b>	<b>Önemi</b>
<b>5199 sayılı Hayvanları Koruma Kanunu</b>	Bu Kanunun amacı; hayvanların rahat yaşamlarını ve hayvanlara iyi ve uygun muamele edilmesini temin etmek, hayvanların acı, ıstırap ve eziyet çekmelerine karşı en iyi şekilde korunmalarını, her türlü mağduriyetlerinin önlenmesini sağlamaktır.
<b>Belediyemizin Görev Alanıyla İlgili Hükümleri</b>	
Kanun'un 4.maddesi; "k) Kontrolsüz üremeyi önlemek amacıyla, toplu yaşanan yerlerde beslenen ve barındırılan kedi ve köpeklerin sahiplerince kısırlaştırılması esastır. Bununla birlikte, söz konusu hayvanlarını yavrulatmak isteyenler, doğacak yavruları belediyece kayıt altına aldirarak bakmakla ve/veya dağıtımını yapmakla yükümlüdür.	
Kanun'un 6.maddesi; "Hiçbir kazanç ve menfaat sağlamamak kaydıyla sadece insanî ve vicdanî amaçlarla sahipsiz ve güçten düşmüş hayvanlara bakan veya bakmak isteyen ve bu Kanunda öngörülen şartları taşıyan	

## 2016 YILI PERFORMANS PROGRAMI

gerçek ve tüzel kişilere; belediyeler, orman idareleri, Maliye Bakanlığı, Özelleştirme İdaresi Başkanlığı tarafından, mülkiyeti idarelerde kalmak koşuluyla arazi ve buna ait binalar ve demirbaşlar tahsis edilebilir. Tahsis edilen arazilerin üzerinde amaca uygun tesisler ilgili Bakanlığın/İdarenin izni ile yapılır.

Kanun'un 15.maddesine göre, il hayvanları koruma kurulu kurulmakta, valinin başkanlığında, sadece hayvanların korunması ve mevcut sorunlar ile çözümlerine yönelik olmak üzere toplanmaktadır. Söz konusu kurulun toplantılarına Belediye Başkanı ile belediyelerin veteriner işleri müdürü da katılmak zorundadır.

Hukuki Düzenlemenin Niteliği	Önemi
<b>1593 Umumi Hıfzıssıhha Kanunu</b>	Bu Kanunda, belediyenin sorumlu ve yetkili kılındığı görev ve hizmetlerle sınırlı olarak, 3/7/2005 tarihli ve 5393 sayılı Belediye Kanunu hükümlerine aykırılık bulunması durumunda, 5393 sayılı Kanun hükümlerinin uygulanacağı, söz konusu Kanunun 84 üncü maddesi ile hüküm altına alınmıştır.

### Belediyemizin Görev Alanıyla İlgili Hükümleri

**Madde 4** – Doğrudan doğruya şehir ve kasabalar, köyler hıfzıssıhhasına veya tıbbi ve içtimai muavenete mütaallik işlerin ifası belediyelere ve idarei hususiyelere ve sair mahalli idarelere tevdi edilir. Vekâlet indelicap bu idarelere rehber olmak üzere bazı mahallerde nümune tesisatı vücade getirir.

**Madde 20** – Belediyelerin umumi hıfzıssıhha ve içtimai muavenete taallük eden mesailden ifasile mükellef oldukları vazifelere aşağıda zikredilmiştir.

- 1 - İçilecek ve kullanılacak evsafı fenniyyeyi haiz su celbi.
- 2 - Lağım ve mecralar tesisatı.
- 3 - Mezbaha inşaatı.
- 4 - Mezarlıklar tesisatı ve mevta defni ve nakli işleri.
- 5 - Her nevi muzahrafatın teb'it ve imhası.
- 6 - Meskenlerin sıhhi ahvaline nezaret.
- 7 - Sıcak ve soğuk hamamlar tesisi.

8 - (Mülga: 24/6/1995-KHK-560/21 md.; Aynen kabul: 27/5/2004-5179/37 md.)

9 - Umumi mahallerde halkın sıhhatine zarar veren amilleri izale.

10 - Sari hastalıklarla mücadele işlerine muavenet.

11 - Hususi eczane bulunmayan yerlerde eczane küşadı.

12 - İlk tıbbi imdat ve muavenet teşkilatı.

13 - Hastane, dispanser, süt çocuğu, muayene ve tedavi evi, aceze ve ihtiyar yurtları ve doğum evi tesis ve idaresi.

14 - Meccani doğum yardımı için ebe istihdamı.

**Madde 23** – Her vilayet merkezinde bir umumi hıfzıssıhha meclisi toplanır. Bu meclis mahalli sıhhat ve içtimai muavenet müdürü, nafia mühendisi, maarif, baytar müdürü, mevcutsa sahil sıhhiye merkezi tabibi, bir hükümet ve belediye tabibi ve hastane baştabibi ile garnizon ve kıt'a bulunan yerlerde en büyük askeri tabip ve serbest sanat icra eden bir tabip ve bir eczacıdan ve belediye reisinden mürekkeptir. Meclis valinin veya valiye bilve kale sıhhiye müdürünün riyaseti altında içtima eder. Valinin tensip edeceği bir zat kitabet vazifesini ifa ve zabıtları tanzim eder.

**Madde 65** – Sari bir hastalık zuhur ettiği veya zuhurundan şüphelenildiği veya sari ve salgın bir hastalıktan



## 2016 YILI PERFORMANS PROGRAMI

vefat vuku bulduğu veyahut vefatın sari ve salgın bir hastalık tesiri ile husule geldiğinden şüphe edildiği ihbar olunur olunmaz hükümet tabipleri veya bulunmadığı mahallerde belediye tabipleri mahallinde lazım gelen tetkikatı icra ve hastalığın muhakkak olup olmadığını ve zuhuru sebeplerini tahkik ile mafevke işar eyler. Sari hastalıklar tetkikatı yapan tabiplere bütün Devlet kuvvetleri müzaherete mecburdurlar.

**Madde 86** – İçinde sari ve salgın hastalıklardan biri çıkan binalarla bitişik binalar sahipleri hastalığın izalesine hadim ve yayılmasına mani olmak üzere sıhhiye memurlarının gösterecekleri sıhhi mahzurları ıslaha mecburdurlar. Sahipleri yapmazsa Hükümet veya belediyelerce yapılıp, masarifi, maliye memurlarınca Tahsili Emval Kanununa tevfikân tahsil olunur.

**Madde 105** – Frengi ve belsoğukluğu ve yumuşak şankr müptelaları bütün resmi sıhhat müesseselerinde veya Hükümet ve belediye tabipleri tarafından parasız tedavi edilir.

**Madde 161** – Metrük çocukları altı yaşını ikmal edinceye kadar mahalli belediyeleri, belediye olmayan yerlerde köy heyeti ihtiyariyeleri himayeye mecburdurlar. Hususi müesseseleri olmayan yerlerde belediyeler bu çocukları icap ederse bir ücret mukabilinde bakılmak ve büyütölmek üzere aileler nezdine verirler. Altı yaşından sonra bu çocukların himayesi ve tahsil ettirilmesi Maarif Vekaletince deruhde olunur.

**Madde 181** – (...) umumi sıhhate taallük edip (183) ncü maddede envâr zikredilen eşya ve levazım, Sıhhat ve İçtimai Muavenet Vekâletinin teftiş ve murakabesine tabidir. Belediye teşekkül etmiş olan mahallerde bu murakabe vekâletinin bu kanun dairesinde ıstar edeceği nizamnamelerle talimatlara tevfikân belediye tarafından ve belediyelerin bulunmadığı yerlerde vekâlet sıhhi teşkilatına mensup memurlar tarafından icra edilir.

**Madde 216** – Belediye tabipleri olan yerlerde defin ruhsatıyeleri bu tabipler tarafından, bulunmadığı takdirde Hükümet tabipleri tarafından mevtanın muayenesinden sonra verilir. Ölümüne sebep olan hastalık esnasında tedavi eden tabibin verdiği ruhsatname resmi tabipler tarafından tasdik edilmek şartıyla muteberdir.

**Madde 266** – Her şehir ve kasaba belediyesi bu kanunun mer'iyeti tarihinden itibaren bir sene zarfında o şehir veya kasabanın ihtiyaçlarına göre bu kanunun gösterdiği sıhhi hususlara ait bir zabıta talimatnamesi tertip eder. Bu nizamname, meskenlerin ihtiva etmeleri lazım gelen asgari müştemilatı, umumi ve müşterek ikametgâhlardaki ikamet şartlarını, gıda maddeleri satılan veya sair temizliğe mütaallik işlerle iştilal edilen mahallerin, han, otel, misafirhane, eğlence mahalleriyle bütün umumi yerlerin sıhhi şartlarını ve umumiyetle şehrin sıhhat ve temizliğine taallük eden hususlara ait riayetleri lazım gelen kaideleri ihtiva eder.

**Madde 283** – (Değişik: 23/1/2008-5728/49 md.)

Bu Kanunda yazılı belediye vazifelerine taallük edip 266 ncü maddede gösterilen sıhhi zabıta nizamnamesinde mezkur memnuiyetlere muhalif hareket edenlerle mecburiyetlere riayet etmeyenler, 15/5/1930 tarihli ve 1608 sayılı Kanunla değişik 16/4/1924 tarihli ve 486 sayılı Kanun mucibince cezalandırılır.

Hukuki Düzenlemenin Niteliği	Önemi
3194 sayılı İmar Kanunu	Bu Kanun, yerleşme yerleri ile bu yerlerdeki yapılaşmaların; plan, fen, sağlık ve çevre şartlarına uygun teşekkülünü sağlamak amacıyla düzenlenmiştir.

### Belediyemizin Görev Alanıyla İlgili Hükümleri

#### Hâlihazır harita ve imar planları:

**Madde 7** – Hâlihazır harita ve imar planlarının yapılmasında aşağıda belirtilen hususlara uyulur.

## 2016 YILI PERFORMANS PROGRAMI

- a) Hâlihazır haritası bulunmayan yerleşim yerlerinin hâlihazır haritaları belediyeler veya valiliklerce yapılır veya yaptırılır. Bu haritaların tasdik mercii belediyeler ve valilikler olup tasdikli bir nüshası Bakanlığa, diğer bir nüshası da ilgili tapu dairesine gönderilir.
- b) Son nüfus sayımında, nüfusu 10.000'i aşan yerleşmelerin imar planlarının yaptırılmaları mecburidir. Son nüfus sayımında nüfus 10.000'i aşmayan yerleşmelerde, imar planı yapılmasının gerekli olup olmadığına belediye meclisi karar verir. Mevcut imar planları yürürlükte.
- c) Mevcut planların yerleşmiş nüfusa yetersiz olması durumunda veya yeni yerleşme alanlarının acilen kullanmaya açılmasını temin için; belediyeler veya valiliklerce yapılacak mevzi imar planlarına veya imar planı olmayan yerlerde Bakanlıkça hazırlanacak yönetmelik esaslarına göre uygulama yapılır.

Haritaların alınmasına veya imar planlarının tatbikatına memur edilen vazifeliler, vazifelerini yaparlarken 2613 sayılı Kadastro ve Tapu Tahriri Kanununun 7 nci maddesindeki yetki haizdirler.

### **Planların hazırlanması ve yürürlüğe konulması:**

**Madde 8** – Planların hazırlanmasında ve yürürlüğe konulmasında aşağıda belirtilen esaslara uyulur.

- a) Bölge planları; sosyo - ekonomik gelişme eğilimlerini, yerleşmelerin gelişme potansiyelini, sektörel hedefleri, faaliyetlerin ve alt yapıların dağılımını belirlemek üzere hazırlanacak bölge planlarını, gerekli gördüğü hallerde Devlet Planlama Teşkilatı yapar veya yaptırır.
- b) İmar Planları; Nazım İmar Planı ve Uygulama İmar Planından meydana gelir. Mevcut ise bölge planı ve çevre düzeni plan kararlarına uygunluğu sağlanarak, belediye sınırları içinde kalan yerlerin nazım ve uygulama imar planları ilgili belediyelerce yapılır veya yaptırılır. Belediye meclisince onaylanarak yürürlüğe girer. (Değişik dördüncü cümle: 8/8/2011- KHK-648/21 md.) Bu planlar onay tarihinden itibaren belediye başkanlığınca tespit edilen ilan yerlerinde ve ilgili idarelerin internet sayfalarında bir ay süreyle eş zamanlı olarak ilan edilir. Bir aylık ilan süresi içinde planlara itiraz edilebilir. Belediye başkanlığınca belediye meclisine gönderilen itirazlar ve planları belediye meclisi onbeş gün içinde inceleyerek kesin karara bağlar. Belediye ve mücavir alan dışında kalan yerlerde yapılacak planlar valilik veya ilgisince yapılır veya yaptırılır. Valilikçe uygun görüldüğü takdirde onaylanarak yürürlüğe girer. (Değişik üçüncü cümle: 8/8/2011- KHK-648/21 md.) Onay tarihinden itibaren valilikçe tespit edilen ilan yerinde ve ilgili idarelerin internet sayfalarında bir ay süreyle eş zamanlı olarak ilan edilir. Bir aylık ilan süresi içinde planlara itiraz edilebilir. İtirazlar valiliğe yapılır, valilik itirazları ve planları onbeş gün içerisinde inceleyerek kesin karara bağlar. Onaylanmış planlarda yapılacak değişiklikler de yukarıdaki usullere tabidir. Kesinleşen imar planlarının bir kopyası, Bakanlığa gönderilir. İmar planları alenidir. Bu aleniyeti sağlamak ilgili idarelerin görevidir. Belediye Başkanlığı ve mülki amirlikler, imar planının tamamını veya bir kısmını kopyalar veya kitapçıklar haline getirip çoğaltarak tespit edilecek ücret karşılığında isteyenlere verir.
- c) (Ek: 3/7/2005 - 5403/25 md.) Tarım arazileri, Toprak Koruma ve Arazi Kullanımı Kanununda belirtilen izinler alınmadan tarımsal amaç dışında kullanılmak üzere plânlanamaz.

### **İmar programları, kamulaştırma ve kısıtlılık hali:**

**Madde 10** – Belediyeler; imar planlarının yürürlüğe girmesinden en geç 3 ay içinde, bu planı tatbik etmek üzere 5 yıllık imar programlarını hazırlarlar. Beş yıllık imar programlarının görüşülmesi sırasında ilgili yatırımcı kamu kuruluşlarının temsilcileri görüşleri esas alınmak üzere Meclis toplantısına katılır. Bu programlar, belediye meclisinde kabul edildikten sonra kesinleşir. Bu program içinde bulunan kamu kuruluşlarına tahsis edilen alanlar, ilgili kamu kuruluşlarına bildirilir. Beş yıllık imar programları sınırları içinde kalan alanlardaki kamu hizmet tesislerine tahsis edilmiş olan yerleri ilgili kamu kuruluşları, bu program süresi içinde kamulaştırırlar. Bu amaçla gerekli ödenek, kamu kuruluşlarının yıllık bütçelerine konulur.

İmar programlarında, umumi hizmetlere ayrılan yerler ile özel kanunları gereğince kısıtlama konulan gayrimenkuller kamulaştırılınca veya umumi hizmetlerle ilgili projeler gerçekleştirilinceye kadar bu yerlerle

## 2016 YILI PERFORMANS PROGRAMI

ilgili olarak diğer kanunlarla verilen haklar devam eder.	
Hukuki Düzenlemenin Niteliği	Önemi
2872 Sayılı Çevre Kanunu	Bu Kanunun amacı, bütün canlıların ortak varlığı olan çevrenin, sürdürülebilir çevre ve sürdürülebilir kalkınma ilkeleri doğrultusunda korunmasını sağlamaktır.
<b>Belediyemizin Görev Alanıyla İlgili Hükümleri</b>	
Hukuki Düzenlemenin Niteliği	Önemi
775 Gecekondu Kanunu	Mevcut gecekonduların ıslahı, tasfiyesi, yeniden gecekondu yapımının önlenmesi ve bu amaçlarla alınması gereken tedbirler hakkında bu kanun hükümleri uygulanır.
<b>Belediyemizin Görev Alanıyla İlgili Hükümleri</b>	
Hukuki Düzenlemenin Niteliği	Önemi
4077 Sayılı Tüketicinin Korunması Hakkında Kanun	Bu Kanunun amacı, kamu yararına uygun olarak tüketicinin sağlık ve güvenliği ile ekonomik çıkarlarını koruyucu, aydınlatıcı, eğitici, zararlarını tazmin edici, çevresel tehlikelerden korunmasını sağlayıcı önlemleri almak ve tüketicilerin kendilerini koruyucu girişimlerini özendirme ve bu konudaki politikaların oluşturulmasında gönüllü örgütlenmeleri teşvik etmeye ilişkin hususları düzenlemektir.
<b>Belediyemizin Görev Alanıyla İlgili Hükümleri</b>	
Hukuki Düzenlemenin Niteliği	Önemi
4982 Sayılı Bilgi Edinme Hakkı Kanunu	Bu Kanunun amacı; demokratik ve şeffaf yönetimin gereği olan eşitlik, tarafsızlık ve açıklık ilkelerine uygun olarak kişilerin bilgi edinme hakkını kullanmalarına ilişkin esas ve usulleri düzenlemektir.
<b>Belediyemizin Görev Alanıyla İlgili Hükümleri</b>	
Hukuki Düzenlemenin Niteliği	Önemi
3572 sayılı İşyeri Açma Ve Çalışma Ruhsatlarına Dair Kanun Hükmünde Kararnamenin Değiştirilerek Kabulüne Dair Kanun	Bu Kanunun amacı, sanayi, tarım ve diğer işyerleri ile her türlü işletmeleri, işyeri açma ve çalışma ruhsatlarının verilmesi işlerinin basitleştirilmesi ve kolaylaştırılmasıdır.
<b>Belediyemizin Görev Alanıyla İlgili Hükümleri</b>	

**2016 YILI PERFORMANS PROGRAMI**

Hukuki Düzenlemenin Niteliği	Önemi
<b>5378 Sayılı Özürlüler ve Bazı Kanun ve Kanun Hükmünde Kararnamelerde Değişiklik Yapılması Hakkında Kanun</b>	Bu Kanunun amacı; özürlülüğün önlenmesi, özürülerin sağlık, eğitim, rehabilitasyon, istihdam, bakım ve sosyal güvenliğine ilişkin sorunlarının çözümü ile her bakımdan gelişmelerini ve önlerindeki engelleri kaldırmayı sağlayacak tedbirleri alarak topluma katılımlarını sağlamak ve bu hizmetlerin koordinasyonu için gerekli düzenlemeleri yapmaktır.
<b>Belediyemizin Görev Alanıyla İlgili Hükümleri</b>	
Hukuki Düzenlemenin Niteliği	Önemi
<b>5395 Sayılı Çocuk Koruma Kanunu</b>	Bu Kanunun amacı, korunma ihtiyacı olan veya suçla sürüklenen çocukların korunmasına, haklarının ve esenliklerinin güvence altına alınmasına ilişkin usûl ve esasları düzenlemektir.
<b>Belediyemizin Görev Alanıyla İlgili Hükümleri</b>	
Hukuki Düzenlemenin Niteliği	Önemi
<b>2863 Sayılı Kültür ve Tabiat Kanunu</b>	Bu Kanunun amacı; korunması gerekli taşınır ve taşınmaz kültür ve tabiat varlıkları ile ilgili tanımları belirlemek, yapılacak işlem ve faaliyetleri düzenlemek, bu konuda gerekli ilke ve uygulama kararlarını alacak teşkilatın kuruluş ve görevlerini tespit etmektir.
<b>Belediyemizin Görev Alanıyla İlgili Hükümleri</b>	
Hukuki Düzenlemenin Niteliği	Önemi
<b>5393 Sayılı Kanun'un 37 ve 60 ıncı Maddeleri ile 4109 Sayılı Asker Ailelerinden Muhtaç Olanlara Yardım Hakkında Kanun</b>	5393 sayılı Belediye Kanununun 37 ve 60'ıncı maddelerinde sınırları açıkça belirtilmemiş, ölçütleri belirlenmemiş de olsa yoksul ve muhtaçlara yardım konusunda Belediye başkanına yetki vermekte olup, ayrıca 4109 Sayılı yasayla Asker Ailelerinden Muhtaç olanlara yardım konusunda Belediyeleri görevli kılmıştır.
<b>Belediyemizin Görev Alanıyla İlgili Hükümleri</b>	
<b>4109 sayılı Kanun;</b> <b>Madde 1 –</b> Hazarda ve seferde 45 günden ziyade müddetle askerlik hizmetinde bulunanların muhtaç ailelerine yardım yapılır. Bu yardım askerin hizmete alındığı tarihten başlar, terhisini takip eden 15 günün hitamında sona erer. Kanuni sebep ve salahiyyete müstenit olmaksızın vazifesinden ayrılmış olanların ailelerine yapılmakta olan yardım, resmi ittila tarihinden itibaren, iltihakında tekrar devam olunmak üzere derhal kesilir.	

## 2016 YILI PERFORMANS PROGRAMI

### B. Belediyenin Yetkilerine İlişkin Hukuki Düzenlemeler

#### 5393 sayılı Belediye Kanunu'nun 15.maddesinde yer alan görev yetki ve sorumluluklar

a) Belde sakinlerinin mahallî müşterek nitelikteki ihtiyaçlarını karşılamak amacıyla her türlü faaliyet ve girişimde bulunmak.

b) Kanunların belediyeye verdiği yetki çerçevesinde yönetmelik çıkarmak, belediye yasakları koymak ve uygulamak, kanunlarda belirtilen cezaları vermek.

c) Gerçek ve tüzel kişilerin faaliyetleri ile ilgili olarak kanunlarda belirtilen izin veya ruhsatı vermek.

d) Özel kanunları gereğince belediyeye ait vergi, resim, harç, katkı ve katılma paylarının tarh, tahakkuk ve tahsilini yapmak; vergi, resim ve harç dışındaki özel hukuk hükümlerine göre tahsili gereken doğal gaz, su, atık su ve hizmet karşılığı alacakların tahsilini yapmak veya yaptırmak.

e) Müktesep haklar saklı kalmak üzere; içme, kullanma ve endüstri suyu sağlamak; atık su ve yağmur suyunun uzaklaştırılmasını sağlamak; bunlar için gerekli tesisleri kurmak, kurdurmak, işletmek ve işlettmek; kaynak sularını işletmek veya işlettmek.

f) Toplu taşıma yapmak; bu amaçla otobüs, deniz ve su ulaşım araçları, tünel, raylı sistem dâhil her türlü toplu taşıma sistemlerini kurmak, kurdurmak, işletmek ve işlettmek.

g) Katı atıkların toplanması, taşınması, ayrıştırılması, geri kazanımı, ortadan kaldırılması ve depolanması ile ilgili bütün hizmetleri yapmak ve yaptırmak.

h) Mahallî müşterek nitelikteki hizmetlerin yerine getirilmesi amacıyla, belediye ve mücavir alan sınırları içerisinde taşınmaz almak, kamulaştırmak, satmak, kiralamak veya kiraya vermek, trampa etmek, tahsis etmek, bunlar üzerinde sınırlı aynî hak tesis etmek.

i) Borç almak, bağış kabul etmek.

j) Toptancı ve perakendeci hâlleri, otobüs terminali, fuar alanı, mezbaha, ilgili mevzuata göre yat limanı ve iskele kurmak, kurdurmak, işletmek, işlettmek veya bu yerlerin gerçek ve tüzel kişilerce açılmasına izin vermek.

k) Vergi, resim ve harçlar dışında kalan dava konusu uyuşmazlıkların anlaşmayla tasfiyesine karar vermek.

l) Gayrisihhî müesseseler ile umuma açık istirahat ve eğlence yerlerini ruhsatlandırmak ve denetlemek.

m) Beldede ekonomi ve ticaretin geliştirilmesi ve kayıt altına alınması amacıyla izinsiz satış yapan seyyar satıcıları faaliyetten men etmek, izinsiz satış yapan seyyar satıcıların faaliyetten men edilmesi sonucu, cezası ödenmeyerek iki gün içinde geri alınmayan gıda maddelerini gıda bankalarına, cezası ödenmeyerek otuz gün içinde geri alınmayan gıda dışı malları yoksullara vermek.

n) Reklam panoları ve tanıtıcı tabelalar konusunda standartlar getirmek.

o) Gayrisihhî işyerlerini, eğlence yerlerini, halk sağlığına ve çevreye etkisi olan diğer işyerlerini kentin belirli yerlerinde toplamak; hafriyat toprağı ve moloz döküm alanlarını; sıvılaştırılmış petrol gazı (LPG) depolama sahalarını; inşaat malzemeleri, odun, kömür ve hurda depolama alanları ve satış yerlerini belirlemek; bu alan ve yerler ile taşımalarda çevre kirliliğı oluşmaması için gereken tedbirleri almak.

p) Kara, deniz, su ve demiryolu üzerinde işletilen her türlü servis ve toplu taşıma araçları ile taksi sayılarını, bilet ücret ve tarifelerini, zaman ve güzergâhlarını belirlemek; durak yerleri ile karayolu, yol, cadde, sokak, meydan ve benzeri yerler üzerinde araç park yerlerini tespit etmek ve işletmek, işlettmek veya kiraya vermek; kanunların belediyelere verdiği trafik düzenlemesinin gerektirdiğı bütün işleri yürütmek.

r) (Ek: 12/11/2012-6360/18 md.) Belediye mücavir alan sınırları içerisinde 5/11/2008 tarihli ve 5809 sayılı Elektronik Haberleşme Kanunu, 26/9/2011 tarihli ve 655 sayılı Ulaştırma, Denizcilik ve Haberleşme Bakanlığının Teşkilat ve Görevleri Hakkında Kanun Hükmünde Kararname ve ilgili diğer mevzuata göre kuruluş izni verilen alanda tesis edilecek elektronik haberleşme istasyonlarına kent ve yapı estetiğı ile elektronik haberleşme hizmetinin gerekleri dikkate alınarak ücret karşılığında yer seçim belgesi vermek,

(Ek fıkra: 12/11/2012-6360/18 md.) (r) bendine göre verilecek yer seçim belgesi karşılığında alınacak ücret Ulaştırma, Denizcilik ve Haberleşme Bakanlığınca belirlenir. Ücreti yatırılmasına rağmen yirmi gün

## 2016 YILI PERFORMANS PROGRAMI

içerisinde verilmeyen yer seçim belgesi verilmiş sayılır. Büyükşehir sınırları içerisinde yer seçim belgesi vermeye ve ücretini almaya büyükşehir belediyeleri yetkilidir.

(1) bendinde belirtilen gayrisihhî müesseselerden birinci sınıf olanların ruhsatlandırılması ve denetlenmesi, büyükşehir ve il merkez belediyeleri dışındaki yerlerde il özel idaresi tarafından yapılır.

### 5018 sayılı Kamu Mali Yönetimi ve Kontrol Kanunu

Bu Kanunun amacı, kalkınma planları ve programlarda yer alan politika ve hedefler doğrultusunda kamu kaynaklarının etkili, ekonomik ve verimli bir şekilde elde edilmesi ve kullanılmasını, hesap verebilirliği ve malî saydamlığı sağlamak üzere, kamu malî yönetiminin yapısını ve işleyişini, kamu bütçelerinin hazırlanmasını, uygulanmasını, tüm malî işlemlerin muhasebeleştirilmesini, raporlanmasını ve malî kontrolü düzenlemektir.

### 4734 sayılı Kamu İhale Kanunu ve 4735 sayılı Kamu İhaleleri Sözleşmeleri Kanunu

Bu Kanunun amacı, kamu hukukuna tâbi olan veya kamunun denetimi altında bulunan veyahut kamu kaynağı kullanan kamu kurum ve kuruluşlarının yapacakları ihalelerde uygulanacak esas ve usulleri belirlemektir.

### 2464 sayılı Belediye Gelirleri ve 1319 sayılı Emlak Vergisi Kanunu

**Bu Kanun, belediye vergileri düzenlemektedir:**

#### 1. Belediye Vergileri

- 1.1. İlan ve Reklam Vergisi (12.md - 16.md.)
- 1.2. Eğlence Vergisi (17.md. – 22.md.)
- 1.3. Çeşitli Vergiler
  - 1.3.1. Haberleşme Vergisi (29.md. – 33.md.)
  - 1.3.2. Elektrik ve Havagazı Tüketim Vergisi (34.md. – 39.md.)
  - 1.3.3. Yangın Sigortası Vergisi (40.md. – 44.md.)
  - 1.3.4. Çevre Temizlik Vergisi (mükerrer madde 44)

#### 2. Belediye Harçları

- 2.1. İşgal Harcı (52.md. – 57.md.)
- 2.2. Tatil Günlerinde Çalışma Ruhsatı Harcı (58.md. – 62.md.)
- 2.3. Kaynak Suları Harcı (63.md. – 66.md.)
- 2.4. Tellallık Harcı (67.md. – 71.md.)
- 2.5. Hayvan Kesimi, Muayene ve Denetleme Harcı (72.md. – 75.md.)

## 2016 YILI PERFORMANS PROGRAMI

2.6. Ölçü ve Tartı Aletleri Muayene Harcı (76.md. – 78.md.)

2.7. Bina İnşaat Harcı (ek madde -1 – ek madde -7)

2.8. Çeşitli Harçlar (79.md. – 85.md.)

2.8.1. Kayıt ve suret harcı

2.8.2. İmar ile ilgili harçlar

2.8.3. İşyeri açma izni harcı

2.8.4. Muayene, ruhsat ve rapor harcı

2.8.5. Sağlık belgesi harcı

2.8.6. Esnaf muaflığı belgesi harcı

3. Harcamalara Katılma Payları (86.md. – 94.md.)

### **2380 Sayılı Belediyelere Ve İl Özel İdarelerine Genel Bütçe Vergi Gelirlerinden Pay Verilmesi Hakkında Kanun**

Payların hesaplanması ve dağıtımı ile tahsiline ilişkin esaslar, bu Kanun hükümlerine göre yapılmaktadır.

### **213 sayılı Vergi usul Kanunu ve 6183 sayılı Amme Alacaklarını Tahsil Usulü Hakkında Kanun**

Belediye vergilerinin, tarh, tahakkuk, tebliğ ve tahsiline ilişkin hükümler, bu Kanunlarda yer almaktadır.

### **C. Belediyenin ve Belediye Görevlilerinin Sorumlulukları**

#### **5237 sayılı Türk Ceza Kanunu**

Ceza Kanununun amacı; kişi hak ve özgürlüklerini, kamu düzen ve güvenliğini, hukuk devletini, kamu sağlığını ve çevreyi, toplum barışını korumak, suç işlenmesini önlemektir. Kanunda, bu amacın gerçekleştirilmesi için ceza sorumluluğunun temel esasları ile suçlar, ceza ve güvenlik tedbirlerinin türleri düzenlenmiştir.

#### **657 sayılı Devlet Memurları Kanunu**

Bu Kanun, Genel ve Katma Bütçeli Kurumlar, İl Özel İdareleri, Belediyeler, İl Özel İdareleri ve Belediyelerin kurdukları birlikler ile bunlara bağlı döner sermayeli kuruluşlarda, kanunlarla kurulan fonlarda, kefalet sandıklarında veya Beden Terbiyesi Bölge Müdürlüklerinde çalışan memurlar hakkında uygulanır.

Sözleşmeli ve geçici personel hakkında bu Kanunda belirtilen özel hükümler uygulanır.

#### **4857 sayılı İş Kanunu**

Bu Kanunun amacı işverenler ile bir iş sözleşmesine dayanarak çalıştırılan işçilerin çalışma şartları ve çalışma ortamına ilişkin hak ve sorumluluklarını düzenlemektir.

## 2016 YILI PERFORMANS PROGRAMI

D. Belediye Karar Organlarının Görevleri	
<b>D.1. Belediye Başkanı</b>	<p><b>Madde 38-</b> Belediye başkanının görev ve yetkileri şunlardır:</p> <ol style="list-style-type: none"><li>Belediye teşkilâtının en üst amiri olarak belediye teşkilâtını sevk ve idare etmek, belediyenin hak ve menfaatlerini korumak.</li><li>Belediyeyi stratejik plâna uygun olarak yönetmek, belediye idaresinin kurumsal stratejilerini oluşturmak, bu stratejilere uygun olarak bütçeyi, belediye faaliyetlerinin ve personelinin performans ölçütlerini hazırlamak ve uygulamak, izlemek ve değerlendirmek, bunlarla ilgili raporları meclise sunmak.</li><li>Belediyeyi Devlet dairelerinde ve törenlerde, davacı veya davalı olarak da yargı yerlerinde temsil etmek veya vekil tayin etmek.</li><li>Meclise ve encümene başkanlık etmek.</li><li>Belediyenin taşınır ve taşınmaz mallarını idare etmek.</li><li>Belediyenin gelir ve alacaklarını takip ve tahsil etmek.</li><li>Yetkili organların kararını almak şartıyla sözleşme yapmak.</li><li>Meclis ve encümen kararlarını uygulamak.</li><li>Bütçeyi uygulamak, bütçede meclis ve encümenin yetkisi dışındaki aktarmalara onay vermek.</li><li>Belediye personelini atamak.</li><li>Belediye ve bağlı kuruluşları ile işletmelerini denetlemek.</li><li>Şartsız bağışları kabul etmek.</li><li>Belde halkının huzur, esenlik, sağlık ve mutluluğu için gereken önlemleri almak.</li><li>Bütçede yoksul ve muhtaçlar için ayrılan ödeneği kullanmak, özörlülere yönelik hizmetleri yürütmek ve özörlüler merkezini oluşturmak.</li></ol> <p>o) Temsil ve ağırlama giderleri için ayrılan ödeneği kullanmak. p) Kanunlarla belediyeye verilen ve belediye meclisi veya belediye encümeni kararını gerektirmeyen görevleri yapmak ve yetkileri kullanmak.</p>
<b>D.2. Belediye Meclisi</b>	<p><i>Meclisin görev ve yetkileri</i></p> <p><b>Madde 18-</b> Belediye meclisinin görev ve yetkileri şunlardır:</p> <ol style="list-style-type: none"><li>Stratejik plân ile yatırım ve çalışma programlarını, belediye faaliyetlerinin ve personelinin performans ölçütlerini görüşmek ve kabul etmek.</li><li>Bütçe ve kesin hesabı kabul etmek, bütçede kurumsal kodlama yapılan birimler ile fonksiyonel sınıflandırmanın birinci düzeyleri arasında aktarma yapmak.</li><li>Belediyenin imar plânlarını görüşmek ve onaylamak, büyükşehir ve il belediyelerinde il çevre düzeni plânını kabul etmek. <b>(Ek cümle: 1/7/2006-5538/29 md.)</b> Belediye sınırları il sınırı olan Büyükşehir Belediyelerinde il çevre düzeni planı ilgili Büyükşehir Belediyeleri tarafından yapılır veya yaptırılır ve doğrudan Belediye Meclisi tarafından onaylanır.</li><li>Borçlanmaya karar vermek.</li><li>Taşınmaz mal alımına, satımına, takasına, tahsisine, tahsis şeklinin değiştirilmesine veya tahsisli bir taşınmazın kamu hizmetinde ihtiyaç duyulmaması hâlinde tahsisin kaldırılmasına; üç yıldan fazla kiralanmasına ve süresi otuz yılı geçmemek kaydıyla bunlar üzerinde sınırlı aynî hak tesisine karar vermek.</li><li>Kanunlarda vergi, resim, harç ve katılma payı konusu yapılmayan ve ilgililerin isteğine bağlı hizmetler için uygulanacak ücret tarifesini belirlemek.</li><li>Şartlı bağışları kabul etmek.</li></ol> <p>h) Vergi, resim ve harçlar dışında kalan ve miktarı beşbin YTL'den fazla dava konusu olan belediye uyuşmazlıklarını sulh ile tasfiyeye, kabul ve feragate karar vermek. i) Bütçe içi işletme ile 6762 sayılı Türk Ticaret Kanununa tâbi ortaklıklar kurulmasına veya bu ortaklıklardan ayrılmaya, sermaye artışına ve gayrimenkul yatırım ortaklığı kurulmasına karar</p>



## 2016 YILI PERFORMANS PROGRAMI

	<p>vermek.</p> <p>j) Belediye adına imtiyaz verilmesine ve belediye yatırımlarının yap-işlet veya yap-işlet-devret modeli ile yapılmasına; belediyeye ait şirket, işletme ve iştiraklerin özelleştirilmesine karar vermek.</p> <p>k) Meclis başkanlık divanını ve encümen üyeleri ile ihtisas komisyonları üyelerini seçmek.</p> <p>l) Norm kadro çerçevesinde belediyenin ve bağlı kuruluşlarının kadrolarının ihdas, iptal ve değiştirilmesine karar vermek.</p> <p>m) Belediye tarafından çıkarılacak yönetmelikleri kabul etmek.</p> <p>n) Meydan, cadde, sokak, park, tesis ve benzerlerine ad vermek; mahalle kurulması, kaldırılması, birleştirilmesi, adlarıyla sınırlarının tespiti ve değiştirilmesine karar vermek; beldeyi tanıtıcı amblem, flama ve benzerlerini kabul etmek.</p> <p>o) Diğer mahallî idarelerle birlik kurulmasına, kurulmuş birliklere katılmaya veya ayrılmaya karar vermek.</p> <p>p) Yurt içindeki ve İçişleri Bakanlığının izniyle yurt dışındaki belediyeler ve mahallî idare birlikleriyle karşılıklı iş birliği yapılmasına; kardeş kent ilişkileri kurulmasına; ekonomik ve sosyal ilişkileri geliştirmek amacıyla kültür, sanat ve spor gibi alanlarda faaliyet ve projeler gerçekleştirilmesine; bu çerçevede arsa, bina ve benzeri tesisleri yapma, yaptırma, kiralama veya tahsis etmeye karar vermek.</p> <p>r) Fahrî hemşehrilik payesi ve beratı vermek.</p> <p>s) Belediye başkanıyla encümen arasındaki anlaşmazlıkları karara bağlamak.</p> <p>t) Mücavir alanlara belediye hizmetlerinin götürülmesine karar vermek.</p> <p>u) İmar plânlarına uygun şekilde hazırlanmış belediye imar programlarını görüşerek kabul etmek.</p>
<b>D.3. Belediye Encümeni</b>	<p><i>Encümenin görev ve yetkileri</i></p> <p><b>Madde 34-</b> Belediye encümeninin görev ve yetkileri şunlardır:</p> <p>a) Stratejik plân ve yıllık çalışma programı ile bütçe ve kesin hesabı inceleyip belediye meclisine görüş bildirmek.</p> <p>b) Yıllık çalışma programına alınan işlerle ilgili kamulaştırma kararlarını almak ve uygulamak.</p> <p>c) Öngörülmeyen giderler ödeneğinin harcama yerlerini belirlemek.</p> <p>d) Bütçede fonksiyonel sınıflandırmanın ikinci düzeyleri arasında aktarma yapmak.</p> <p>e) Kanunlarda öngörülen cezaları vermek.</p> <p>f) Vergi, resim ve harçlar dışında kalan dava konusu olan belediye uyuşmazlıklarının anlaşma ile tasfiyesine karar vermek.</p> <p>g) Taşınmaz mal satımına, trampasına ve tahsisine ilişkin meclis kararlarını uygulamak; süresi üç yılı geçmemek üzere kiralanmasına karar vermek.</p> <p>h) Umuma açık yerlerin açılış ve kapanış saatlerini belirlemek.</p> <p>i) Diğer kanunlarda belediye encümenine verilen görevleri yerine getirmek.</p>

**Tablo 1: Görev Alanına İlişkin Hukuki Düzenlemeler**

### B) Teşkilat Yapısı

Belediyemiz teşkilat yapısı, 5393 sayılı Belediye Kanunu'nun 48 inci, 49 uncu ve 50.maddelerine göre kurulmaktadır. Söz konusu Kanun maddeleri incelendiğinde, aşağıdaki hususlar belediye teşkilatları açısından oldukça önemli hükümler olarak karşımıza çıkmaktadır.

- “Belediye teşkilâtı, norm kadroya uygun olarak yazı işleri, malî hizmetler, fen işleri ve zabıta birimlerinden oluşur.”

## 2016 YILI PERFORMANS PROGRAMI

- “Beldenin nüfusu, fizikî ve coğrafi yapısı, ekonomik, sosyal ve kültürel özellikleri ile gelişme potansiyeli dikkate alınarak, norm kadro ilke ve standartlarına uygun olarak gerektiğinde sağlık, itfaiye, imar, insan kaynakları, hukuk işleri ve ihtiyaca göre diğer birimler oluşturulabilir. Bu birimlerin kurulması, kaldırılması veya birleştirilmesi belediye meclisinin kararıyla olur.”
- “Belediye personeli, belediye başkanı tarafından atanır. Birim müdürlüğü ve üstü yönetici kadrolarına yapılan atamalar ilk toplantıda belediye meclisinin bilgisine sunulur.”
- “Belediye ve bağlı kuruluşlarında, norm kadroya uygun olarak çevre, sağlık, veterinerlik, teknik, hukuk, ekonomi, bilişim ve iletişim, plânlama, araştırma ve geliştirme, eğitim ve danışmanlık alanlarında avukat, mimar, mühendis, şehir ve bölge plâncısı, çözümleyici ve programcı, tabip, uzman tabip, ebe, hemşire, veteriner, kimyager, teknisyen ve tekniker gibi uzman ve teknik personel yıllık sözleşme ile çalıştırılabilir. Kamu kurum ve kuruluşlarında istihdam edilen memurlar, belediye başkanının talebi, kendilerinin ve kurumlarının muvafakatiyle, belediyelerin birim müdürü ve üstü yönetici kadrolarında geçici olarak görevlendirilebilirler.”
- “Norm kadrosunda belediye başkan yardımcısı bulunan belediyelerde norm kadro sayısına bağlı kalınmaksızın; belediye başkanı, zorunlu gördüğü takdirde, nüfusu 50.000'e kadar olan belediyelerde bir, nüfusu 50.001-200.000 arasında olan belediyelerde iki, nüfusu 200.001-500.000 arasında olan belediyelerde üç, nüfusu 500.000 ve fazla olan belediyelerde dört belediye meclis üyesini belediye başkan yardımcısı olarak görevlendirebilir.”
- “Belediyenin yıllık toplam personel giderleri, gerçekleşen en son yıl bütçe gelirlerinin 213 sayılı Vergi Usul Kanununa göre belirlenecek yeniden değerlendirme katsayısı ile çarpımı sonucu bulunacak miktarın yüzde otuzunu aşamaz.”

## 2016 YILI PERFORMANS PROGRAMI

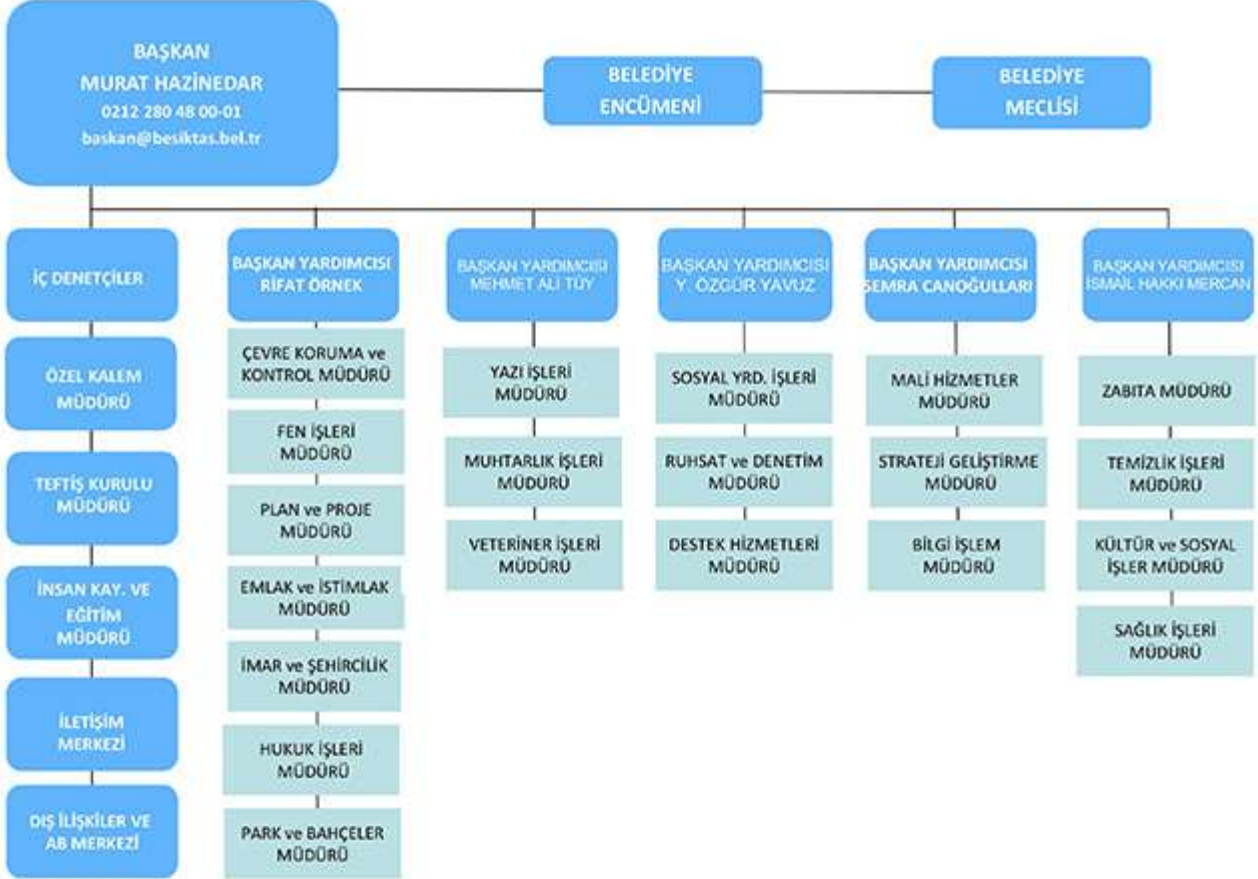

Şekil 2:Organizasyon Şeması

**2016 YILI PERFORMANS PROGRAMI****C) Fiziksel Kaynaklar****1.Belediye Taşınmazları**

<b>BELEDİYE TAŞINMAZLARI</b>	
Yapım Yoluyla Edinilen Taşınmazlar	35
Bağış Yoluyla Edinilen Taşınmazlar	10
Devir Yoluyla Edinilen Taşınmazlar	8
İhdas Yoluyla Edinilen Taşınmazlar	20
Kamulaştırma Yoluyla Edinilen Taşınmazlar	31
Protokol ve Mahkeme Kararı İle Edinilen Taşınmazlar	2
Satın Alma Yoluyla Edinilen Taşınmazlar	3
Kiralanma Suretiyle Edinilen Taşınmazlar	4
Tahsis Edilmek Suretiyle Kullanılan Taşınmazlar	7

**Tablo 2: Belediye Taşınmazları****2.Taşıtlar**

<b>DEMİRBAŞA KAYITLI TAŞIT LİSTESİ</b>	
Kaptıkaçtı (Arazi hizmetleri için)	1
Panel	1
Minibüs (Sürücü dahil en fazla 26 kişilik)	1
Kamyon (Şasi-kabin tam yüklü ağırlığı en az 3.501 Kg)	2
Kamyon (Şasi-kabin tam yüklü ağırlığı en az 12.000 Kg)	1
Kamyon (Şasi-kabin tam yüklü ağırlığı en az 17.000 Kg)	16
Motosiklet en az 600 cc.lik	2
<b>TOPLAM</b>	<b>24</b>

**Tablo 3:Belediyeye Ait Demirbaş Taşıtlar Listesi**

<b>KİRALAMA YOLUYLA KULLANILAN ARAÇLARIN LİSTESİ</b>	
<b>ARAÇ TÜRÜ</b>	<b>MİKTARI</b>
BİNEK	76
VİP MİNİBÜS	0
KAPALI KASA PANELVAN MİNİBÜS	13

**2016 YILI PERFORMANS PROGRAMI**

MİDİBÜS+MİNİBÜS	42
OTOBÜS	12
CENAZE ARACI	1
KAMYONET	18
KOMBİVAN	28
KAMYON	6
HAFİF TİCARİ ARAÇ	0
ENGELLİ ARACI	1
<b>TOPLAM</b>	<b>197</b>

**Tablo 4:Kiralama Yoluyla Alınan Araçların Listesi****D) İnsan Kaynakları**

Beşiktaş Belediyesinin insan kaynaklarına ait bilgiler aşağıdaki tablo ve grafiklerde gösterilmiştir.

YIL	MEMUR	İŞÇİ	SÖZLEŞMELİ	HİZMET ALIMI YOLUYLA ÇALIŞAN PERSONEL	TOPLAM
2015	353	124	11	1493	1981

**Tablo 5: Beşiktaş Belediye Personel Sayıları**

## 2016 YILI PERFORMANS PROGRAMI

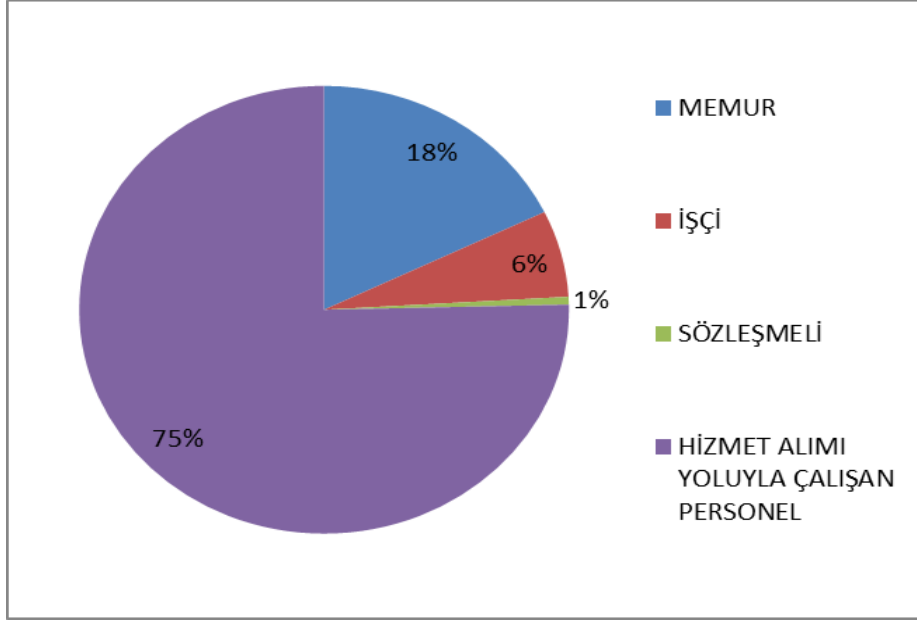

Grafik 1: Beşiktaş Belediyesi Personel Dağılım Grafiği

MEMUR	
Eğitim	Sayı
İlkokul	14
Ortaokul	10
Lise	120
Ön Lisans	56
Lisans	137
Yüksek Lisans	16
<b>Toplam</b>	<b>353</b>

İŞÇİ	
Eğitim	Sayı
İlkokul	68
Ortaokul	25
Lise	24
Ön Lisans	2
Lisans	5
Yüksek Lisans	0
<b>Toplam</b>	<b>124</b>

Tablo 6: Beşiktaş Belediye Personelin Öğrenim Durumu

## 2016 YILI PERFORMANS PROGRAMI



Grafik 2: Memur-İşçi Personel Eğitim Durumu Dağılım Grafiği

MEMUR	
Yaş	Sayı
0-21	0
21-30	39
31-40	79
41-50	87
50+	148
<b>Toplam</b>	<b>353</b>

İŞÇİ	
Yaş	Sayı
0-21	0
21-30	0
31-40	23
41-50	94
50+	7
<b>Toplam</b>	<b>124</b>

Tablo 7: Beşiktaş Belediye Personelin Yaş Dağılımı

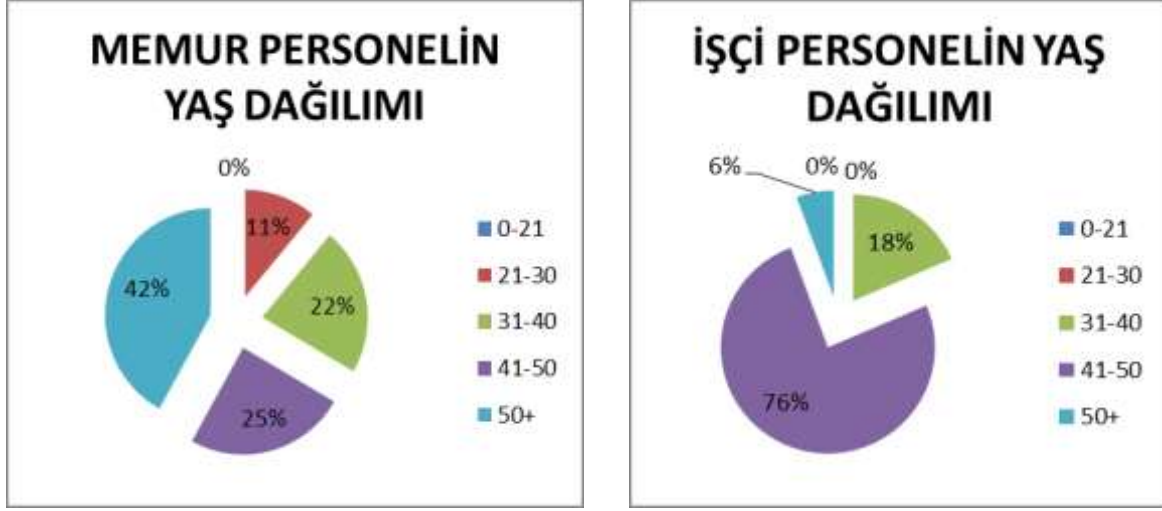
**2016 YILI PERFORMANS PROGRAMI****Grafik 3: Memur-İşçi Personel Yaş Dağılım Grafiği**

MEMUR	
Kıdem	Sayı
0-5	49
6-10	41
11-15	28
16-20	24
21-25	43
26+	168
<b>Toplam</b>	<b>353</b>

İŞÇİ	
Kıdem	Sayı
0-5	1
6-10	5
11-15	32
16-20	53
21-25	11
26+	22
<b>Toplam</b>	<b>124</b>

**Tablo 8: Beşiktaş Belediye Personeli Kıdem Bilgileri**



## 2016 YILI PERFORMANS PROGRAMI

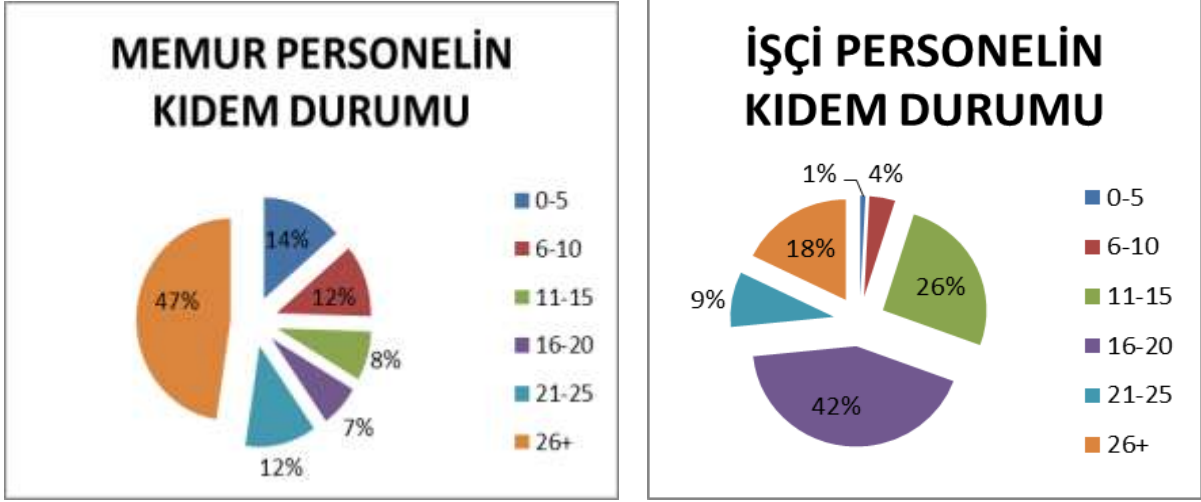

**Grafik 4: Memur-İşçi Personel Kıdem Durumu Dağılım Grafiği**

### E) Diğer Hususlar

Stratejik yönetimin Belediyemizde kurumsallaşmasını teminen 2016 yılı Performans Programı hazırlık çalışmaları, Mayıs ayında program dönemi öncelikleri belirlenerek başlamıştır.

Performans Programı çalışmaları Kamu İdarelerince Hazırlanacak Performans Programları Hakkında Yönetmelik ile Maliye Bakanlığı tarafından yayımlanan “Performans Programı Hazırlama Rehberi” esas alınarak hazırlanmıştır.

Faaliyet kavramı, belirli bir amaca ve hedefe yönelen, başlı başına bir bütünlük oluşturan, yönetilebilir ve maliyetlendirilebilir üretim veya hizmetler şeklinde tanımlanmış ve faaliyetlerin bu çerçevede belirlenmesi istenmiştir.

Faaliyet maliyeti tespit edilirken faaliyet ile doğrudan ilişkilendirilebilen maliyetlerin dikkate alınmıştır.

Doğrudan ilişkilendirilebilen maliyetler, faaliyetin gerçekleştirilmesi halinde ortaya çıkacak maliyetler olarak değerlendirilmiş olup, diğer bir deyişle faaliyetten vazgeçilmesi halinde ortadan kalkacak maliyet şeklinde algılanması istenmiştir.

### Performans Göstergeleri İçin Aşağıdaki Kurallar Belirlenmiştir:

- Performans hedeflerine ulaşıp ulaşılmadığını ölçebilmelidir,
- Ölçülebilir, ulaşılabilir, güvenilir veri sunacak nitelikte olmalıdır,
- Hem geçmiş dönemlerde hem de diğer idarelerin benzer göstergeleriyle karşılaştırılabilir olmalıdır,
- Verilerin elde edilme ve değerlendirme maliyetleri makul ve kabul edilebilir bir seviyede olmalıdır.

## 2016 YILI PERFORMANS PROGRAMI

Performans hedefinin kaynak ihtiyacı, performans hedefine ulaşmak amacıyla gerçekleştirilecek faaliyet maliyetlerinin toplamından oluşmaktadır. Dolayısıyla, performans hedefi, bu hedefe ilişkin göstergeler, faaliyetler ile kaynak ihtiyacı Tablo 3’de gösterilmiştir. Bir faaliyetin bir performans hedefi ile ilişkilendirilmesi tercih edilmiş, ancak, bir faaliyetin birden fazla performans hedefi ile ilişkilendirilmesinin zorunlu olduğu durumlarda faaliyet maliyetlerinin mükerrerliğe yol açmayacak şekilde performans hedefleriyle ilişkilendirilmesi sağlanmaya çalışılmıştır.

### **Faaliyetler belirlenirken aşağıdaki kurallara dikkat edilmiştir.**

- İdarenin görev ve yetkileri çerçevesinde yürüteceği v elindeki kaynakları tahsis edeceği iş ve hizmetleri yansıtmalıdır,
- Performans hedeflerini gerçekleştirmeye yönelik olarak belirlenmelidir,
- Aynı hedef altındaki faaliyetler birbirleriyle çelişmemeli, hedefin gerçekleşmesi açısından tamamlayıcı olmalıdır,
- Bir hedefe yönelik olarak fazla sayıda faaliyet belirlenmemelidir. Benzer nitelik taşıyan faaliyetler ayrı ayrı gösterilmemeli ve tek bir faaliyet olarak belirlenmelidir,
- Ekonomik sınıflandırmanın cari, sermaye, transfer ve borç verme unsurlarından bir veya daha fazlası aynı faaliyet içerisinde yer alabilir,
- Hedefin gerçekleşmesine ne ölçüde katkı sağlayacağı tanımlanabilir olmalıdır,
- Uygulanabilir olmalıdır,
- Maliyetlendirilebilmelidir,
- Girdi niteliğinde faaliyet belirlenmelidir.

## 2016 YILI PERFORMANS PROGRAMI

### II-PERFORMANS BİLGİLERİ

#### A) Amaç Ve Hedefler

İlçemizin ihtiyaçlarına yönelik iç ve dış paydaşlarımızın katılımıyla hazırlanan stratejik amaçlarımız ve stratejik hedeflerimiz aşağıdaki tabloda gösterilmiştir.

#### A.1 Stratejik Amaç ve Hedeflerimiz

1	<b>DEPREM BAŞTA OLMAK ÜZERE AFETLERE KARŞI HAZIR BİR BEŞİKTAŞ YARATMAK</b>	
	1.1	Afetlere karşı bir eylem planı oluşturulması ve afet yönetiminin etkin bir biçimde gerçekleştirilmesi
	1.2	Kentsel dönüşüm projelerinin desteklenmesi ve özendirilmesi, Kentsel dönüşüm master planı yapılması
2	<b>TOPLUM BİLEŞENLERİNİN YAŞAM STANDARTLARINI YÜKSELTMEK, SOSYAL YARDIM VE HİZMETLERİ ETKİN YÜRÜTMEK</b>	
	2.1	Kadınlar, çocuklar, yaşlılar ve ihtiyaç sahibi vatandaşlarımıza yönelik eğitim ve etkinliklerin yaygınlaştırılması
	2.2	İhtiyaç sahibi vatandaşlarımızın ekonomik ve sosyal yönden yaşam standartlarını yükseltmeye yönelik hizmetlerin yaygınlaştırılması
2.3	Engelsiz Beşiktaş İçin Gerekli Tüm Koşulların Hayata Geçirilmesi	
3	<b>BEŞİKTAŞ'IN KÜLTÜR VE SANAT YAŞAMININ MERKEZİ OLMA KONUMUNU GÜÇLENDİRMEK</b>	
	3.1	Kültür, sanat ve sosyal etkinlikleri yaygınlaştırarak farklılığı algılanan Beşiktaş markasının oluşturulması
4	<b>BEŞİKTAŞ HALKININ DAHA SAĞLIKLI BİR YAŞAM SÜRMEŞİ İÇİN SAĞLIK VE SPOR ALANLARINDA MARKA UYGULAMALAR GELİŞTİRMEK</b>	
	4.1	Vatandaşlarımıza yönelik önleyici ve tedavi edici sağlık hizmetlerinin iyileştirilmesi suretiyle, ilçemizde erişilebilir, uygun ve etkili sağlık hizmeti sunulması
	4.2	Beşiktaş'taki spor Faaliyetlerinin desteklenmesi
4.3	Organik Pazar yapılması	
5	<b>KENT ESTETİĞİ İLE BÜTÜNLEŞİK YAŞANABİLİR BİR ÇEVRE YARATMAK</b>	
	5.1	Geri dönüşümü esas alan bir anlayışla çevrenin ve halk sağlığının korunmasını sağlayacak atık yönetiminin geliştirilmesi
	5.2	Çevre bilincinin artırılması ve çevre denetiminin etkin bir şekilde yürütülmesi
	5.3	Sürdürülebilir çevre politikasıyla temiz bir Beşiktaş oluşturulması
	5.4	Kent estetiğine yönelik uygulamaları yaygınlaştırmak ve yeşil alanların etkin yönetilmesi
5.5	Aynı Doğayı Paylaştığımız Hayvanların Çağdaş Belediyecilik Anlayışıyla Haklarına Sahip Çıkılması ve Hayvandan Kaynaklı Sorunların Giderilmesi	
6	<b>ALTYAPI VE ÜSTYAPI AÇISINDAN AVRUPA STANDARTLARINA SAHİP ÇAĞDAŞ BİR İLÇE YARATMAK</b>	
	6.1	Yaşam kalitesini arttırmak için alt ve üst yapı bakım onarım çalışmalarının yürütülmesi
6.2	Kent planlama çalışmalarının Avrupa Standartlarına uygun bir kent altyapısına hizmet eder	

**2016 YILI PERFORMANS PROGRAMI**

		şekilde yürütülmesi
	<b>6.3</b>	Üst yapı ruhsatlandırma faaliyetlerinin etkin bir şekilde yürütülmesi
<b>7</b>	<b>KENT ESENLİĞİNİN STANDARDINI YÜKSELTEREK GÜVENLİ BİR BEŞİKTAŞ OLUŞTURMAK</b>	
	<b>7.1</b>	İlçemiz genelinde yürütülen esenlik ve güvenlik faaliyetlerinde öncü uygulamalarla güvenli bir kent oluşturulması
<b>8</b>	<b>BEŞİKTAŞ'I ŞEFFAF BELEDİYESİ ANLAYIŞI İLE YÖNETMEK VE HEMŞEHİRİ HUKUKU İLE KATILIMCI DEMOKRASİ KONUSUNDA MERKEZ HALİNE GELMEK</b>	
	<b>8.1</b>	Beşiktaş'ta katılımcı belediyecilik anlayışını arttıracak uygulamaların yaygınlaştırılması
	<b>8.2</b>	Şeffaf belediyecilikle ilgili örnek oluşturan uygulamaların gerçekleştirilmesi
	<b>8.3</b>	Hemşehri hukukunu geliştirmeye yönelik faaliyetlerin yaygınlaştırılması
	<b>KURUMSAL KAPASİTEYİ ARTIRMAK</b>	
	<b>9.1</b>	Eğitim çalışmalarının kurumsallaşma gereğine hizmet edecek şekilde gerçekleştirilmesi
	<b>9.2</b>	Her statüdeki personelin niteliklerine ait tüm bilgilerin yönetsel açıdan takip edilmesi ve raporlanmasına yönelik çalışmaların, kurumsal ve stratejik yönetim prensipleri çerçevesinde sürdürülmesi
	<b>9.3</b>	Yargısal organlar nezdinde idarenin etkin olarak temsilinin sağlanması
	<b>9.4</b>	Kurumun ve hizmetlerindeki etkinliğinin, verimliliğinin ve mevzuata uyumunun izlenmesi, risk alanlarının belirlenmesi ve değerlendirilmesi; düzenli olarak hazırlanan denetim programları ile karar ve yönetim mekanizmalarında etkililiği sağlayacak şekilde raporlanması
	<b>9.5</b>	Taşınır ve taşınmaz yönetiminde, mevzuat ile öngörülen hususların sürdürülebilir şekilde hayata geçirilmesi suretiyle kaynakların etkin ve verimli kullanılması
<b>9</b>	<b>9.6</b>	Tahakkuk-tahsilat gerçekleşme oranını yükseltmek ve gelir arttırıcı çalışmalarla etkin bir gelir yönetimi sisteminin geliştirilmesi
	<b>9.7</b>	Mali tabloların güvenilirliği ve hesap verebilirliğinin sürdürülmesi ve mali yönetimin etkinleştirilmesi
	<b>9.8</b>	İç Kontrol ve stratejik yönetimin kurumsallaşmasının sağlanması
	<b>9.9</b>	Kurumsallaşmayı sağlayacak elektronik belge ve arşiv yönetim sisteminin kurulması; evrak kayıt ve arşiv konusundaki düzenin korunması
	<b>9.10</b>	Karar alma ve uygulama yetkilerini haiz temel belediye organlarının faaliyetlerinde etkinlik ve verimliliğin sağlanması
	<b>9.11</b>	Kitlenin yapılan etkinliklere katılımının sağlanması amacıyla kurumsal tanıtım çalışmalarının güçlendirilmesi
	<b>9.12</b>	Belediye Hizmetlerinin kalitesinin artırılması
<b>10</b>	<b>BİLİŞİM ALTYAPISI, E BELEDİYE HİZMET VE SERVİS KULLANICI MEMNUNİYETİ AÇISINDAN DÜNYANIN BELİRLİ ŞEHİRLERİYLE KIYASLANABİLİR TEKNOLOJİYE SAHİP OLABİLMEK</b>	
	<b>10.1</b>	Bilişim altyapısının güçlendirilmesi
	<b>10.2</b>	E-belediye uygulamalarının yaygınlaştırılması
	<b>10.3</b>	Bilişim alanında dünyanın belirli şehirleriyle kıyaslanabilir teknolojiye sahip olunması.

**2016 YILI PERFORMANS PROGRAMI****A.2 Amaç ve Hedeflerin Analizi**

AMAÇLAR	STRATEJİK HEDEFLER	PERFORMANS HEDEFLERİ	GÖSTERGELER
1-AFETLERE KARŞI GÜÇLÜ BEŞİKTAŞ	2	3	8
2-SOSYAL HİZMETLER	3	18	26
3-KÜLTÜR VE SANAT	1	13	18
4-SAĞLIK VESPOR	2	10	11
5-ÇEVRE VE TEMİZLİK	6	23	51
6-ALT YAPI VE ÜST YAPI	3	14	34
7-KENT ESENLİĞİ	1	5	7
8-ŞEFFAF BELEDİYECİLİK	3	6	11
9-KURUMSALLAŞMA	12	34	35
10-BİLİŞİM VE TEKNOLOJİ	3	14	8
<b>TOPLAM</b>	<b>36</b>	<b>140</b>	<b>209</b>

Tablo-9 Sayılarla Amaçlar,Hedef ve Göstergeler

Tablo-9 a bakıldığında 2015-2019 yılları Beşiktaş Belediyesi Stratejik Planında belirlenen beş yıllık Stratejik Hedeflere göre 2016 yılında toplamda 140 Performans Hedefi belirlenmiş olup, bu hedeflerin gerçekleşip gerçekleşmediğine dair 209 tane Performans Göstergesi bulunmaktadır.

Aşağıdaki grafiklerde (Grafik-5,Grafik-6) görüleceği üzere belirlenen performans hedeflerinin dağılımında ilk sıralarda %24 ile 9.Stratejik Amaç Kurumsal Kapasiteyi Güçlendirmek, %17 ile 5.Stratejik Amaç Kent Estetiği ile Bütünleşik bir Çevre Yaratmak, 13% ile 2.Stratejik Amaç Toplum Bileşenlerinin Yaşam Standartlarını Yükseltmek, Sosyal Yardım ve Hizmetleri Etkin Yürütmek yer almaktadır.

## 2016 YILI PERFORMANS PROGRAMI

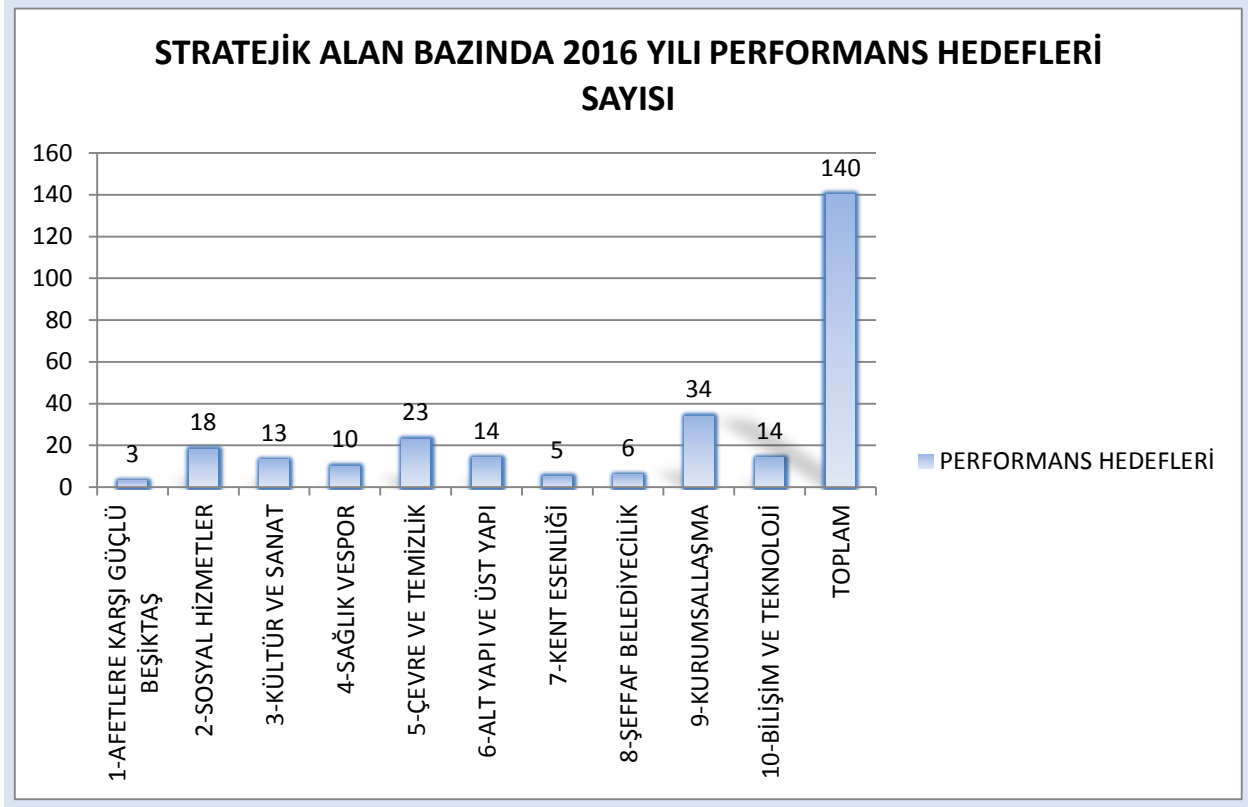

Grafik-5 Performans Hedeflerinin Dağılımı

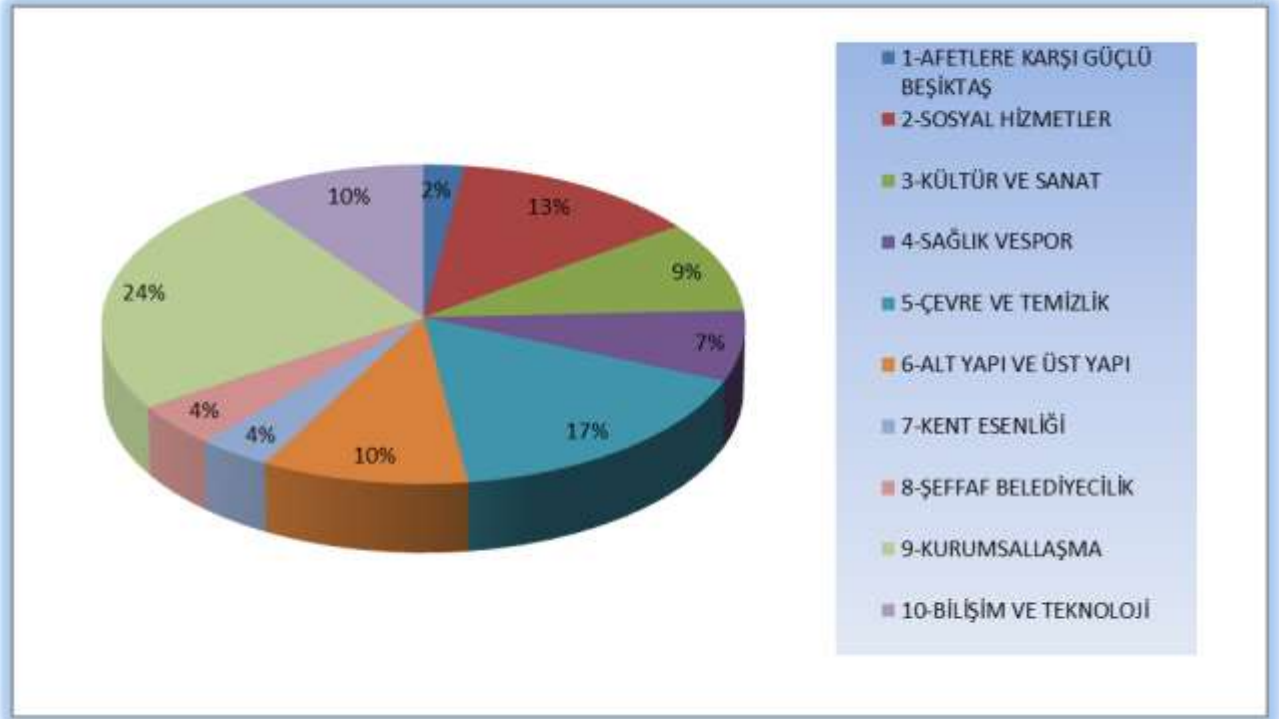

Grafik-6 2016 Yılı Performans Hedeflerinin Stratejik Alanlar Bazında Dağılım Oranları



## 2016 YILI PERFORMANS PROGRAMI

### B) Performans Hedef ve Göstergeleri İle Faaliyetleri

#### B.1 Hedef Bazında Faaliyetler ve Kaynak Miktarları

DEPREM BAŞTA OLMAK ÜZERE AFETLERE KARŞI HAZIR BİR BEŞİKTAŞ YARATMAK				
1.1.	Afetlere karşı bir eylem planı oluşturulması ve afet yönetiminin etkin bir biçimde gerçekleştirilmesi			
	1.1.1.	<i>Deprem Bilinçlendirme Eğitimlerinin Yaygınlaştırılması ve Afetlere Karşı Hazırlıkların Arttırılması</i>		
		F.1	Belediyenin Danışmanlık Hizmeti Alması	300.000,00
		F.2	Afet Sonrası Çadır Alınması	250.000,00
F.3	Deprem simülasyon tırı kiralınması ve depremle ilgili seminerler düzenlemek	250.000,00		
1.2.	Kentsel dönüşüm projelerinin desteklenmesi ve özendirilmesi, Kentsel dönüşüm mastır planı yapılması			
	1.2.1.	<i>Kentsel Dönüşüm Çalışmalarının Etkinleştirilmesi</i>		
		F.4	Yıkım Ruhsatı Verilmesi	0,00
F.5	Riskli Yapı Belgesi Verilmesi	0,00		
TOPLUM BİLEŞENLERİNİN YAŞAM STANDARTLARINI YÜKSELTMEK, SOSYAL YARDIM VE HİZMETLERİ ETKİN YÜRÜTMEK				
2.1.	Kadınlar, çocuklar, yaşlılar ve ihtiyaç sahibi vatandaşlarımıza yönelik eğitim ve etkinliklerin yaygınlaştırılması			
	2.1.1.	<i>Kadınlar, çocuklar, yaşlılar ve ihtiyaç sahibi vatandaşlarımıza yönelik eğitim ve etkinliklerin düzenlenmesi ve yeni projeler üretilmesi</i>		
		F.6	Halk Eğitim Merkezi işbirliği ile Beşiktaş'ta yaşayan vatandaşlarımıza yönelik ücretsiz kurs düzenlemek	50.000,00
		F.7	İlçemizdeki ortaokul ve liselerde okuyan öğrenciler için sınav destek eğitim hizmeti düzenlemek	300.000,00
		F.8	Sınava giren öğrenciler için tercih danışma ve destek hizmeti sağlamak	100.000,00
		F.9	Halk Eğitim Merkezi İşbirliği ile ücretsiz yaz okulları düzenlemek	100.000,00
		F.10	Çocuklar için yaz ve kış kampı organizasyonları düzenlemek	1.500.000,00
		F.11	İlçemizde yaşayan vatandaşlarımız için termal kamp düzenlemek	500.000,00
		F.12	Sivil toplum kuruluşlarıyla sosyal etkinlikler düzenlemek ve düzenlenen etkinliklere destek sağlamak	100.000,00
		F.13	İlçemizde öğrenim gören öğrenciler için İstanbul'da bulunan tarihi yerler, müze ve eğlenceli eğitim gezileri düzenlemek	150.000,00
		F.14	Toplumdaki farklı grupların sorunlarını dile getiren uluslararası günlerde etkinlikler düzenlemek	100.000,00
		F.15	Birimlerin tüketim malzemesi ihtiyaçları	65.000,00
		F.16	Yeni açılacak birimler için cihaz/malzeme/demirbaş alımları	630.000,00



## 2016 YILI PERFORMANS PROGRAMI

		<b>F.17</b>	Özel haftalar, geziler ve etkinlikler	90.000,00
		<b>F.18</b>	Tanıtım, tasarım, basılı işler	20.000,00
		<b>F.19</b>	Yemekler ve temsili ağırlamalarda yiyecek-içecek ikramları	15.000,00
	<b>2.1.12.</b>	Beşiktaş Kentlilerinin ihtiyaçlarına cevap verecek projeler üretilmesi		
		<b>F.20</b>	Beşiktaş Huzurevi, Kız ve Erkek Öğrenci Yurdu Kompleksi Projesi	200.000,00
	<b>İhtiyaç sahibi vatandaşlarımızın ekonomik ve sosyal yönden yaşam standartlarını yükseltmeye yönelik hizmetlerin yaygınlaştırılması</b>			
		<i>İlçemizdeki öğrencilere yaşlılara ve ihtiyaç sahibi kişilere yönelik temel hizmetlerin arttırılması</i>		
		<b>F.21</b>	Aynı yardımlar (hasta bezi, tekerlekli sandalye, yatak pedi, erzak)	300.000,00
		<b>F.22</b>	Birimlerin tüketim malzemesi ihtiyaçları	11.000,00
		<b>F.23</b>	Yeni açılacak birimler için cihaz/malzeme/demirbaş alımları	1.470.000,00
		<b>F.24</b>	Özel haftalar, geziler ve etkinlikler	55.000,00
		<b>F.25</b>	Tanıtım, tasarım, basılı işler	20.000,00
		<b>F.26</b>	Yemekler ve temsili ağırlamalarda yiyecek-içecek ikramları	50.000,00
		<b>F.27</b>	Aşevi yemek dağıtım hizmeti	3.500.000,00
		<b>F.28</b>	Nakdi Yardımlar	5.800.000,00
	<b>Engelsiz Beşiktaş için Gerekli Tüm Koşulların Hayata Geçirilmesi</b>			
		<i>Engelsiz Beşiktaş'ı sağlamaya yönelik</i>		
		<b>F.29</b>	Beşiktaş ilçesi sokaklarının engelsiz yaşam için uygun hale getirilme çalışmaları	5.000.000,00
		<b>F.30</b>	Birimlerin tüketim malzemesi ihtiyaçları	20.000,00
		<b>F.31</b>	Yeni açılacak birimler için cihaz/malzeme/demirbaş alımları	50.000,00
		<b>F.32</b>	Özel haftalar, geziler ve etkinlikler	250.000,00
		<b>F.33</b>	Tanıtım, tasarım, basılı işler	100.000,00
		<b>F.34</b>	Yemekler ve temsili ağırlamalarda yiyecek-içecek ikramları	50.000,00
	<b>BEŞİKTAŞ'IN KÜLTÜR VE SANAT YAŞAMININ MERKEZİ OLMA KONUMUNU GÜÇLENDİRMEK</b>			
	<b>Kültür, sanat ve sosyal etkinlikleri yaygınlaştırarak farklılığı algılanan Beşiktaş markasının oluşturulması</b>			
		<i>Kültür, sanat ve sosyal etkinliklerinin 2016 yılında arttırılması</i>		
		<b>F.35</b>	23 Nisan Ulusal Egemenlik ve Çocuk Bayramı etkinlikleri ve Çocuk Karnavalı düzenlemek	250.000,00
		<b>F.36</b>	19 Mayıs Gençlik ve Spor Bayramı Gençlik Festivali ve Konser Organizasyonu	3.000.000,00
		<b>F.37</b>	30 Ağustos Zafer Bayramı kutlama etkinlikleri düzenlemek	250.000,00





## 2016 YILI PERFORMANS PROGRAMI

	<b>F.38</b>	29 Ekim Cumhuriyet Bayramı Kutlama etkinlikleri düzenlemek	500.000,00	
	<b>F.39</b>	Nehar Tüblek Karikatür yarışması düzenlenmesi	100.000,00	
	<b>F.40</b>	Ebubekir hazım Tepeyran roman yarışması düzenlenmesi	100.000,00	
	<b>F.41</b>	Sadri Alışık ödül töreni	250.000,00	
	<b>F.42</b>	Bebek Şenliği düzenlenmesi	50.000,00	
	<b>F.43</b>	Arnavutköy Şenliği düzenlenmesi	50.000,00	
	<b>F.44</b>	Uluslararası Halk Oyunları Festivali düzenlenmesi	1.750.000,00	
	<b>F.45</b>	Çiçek Festivali düzenlenmesi	500.000,00	
	<b>F.46</b>	Fotoğraf Festivali düzenlenmesi	500.000,00	
	<b>F.47</b>	Uçurtma Şenliği düzenlenmesi	100.000,00	
	<b>F.48</b>	Sanat Festivali düzenlenmesi	500.000,00	
	<b>F.49</b>	2016 yılı içinde önemli gün ve haftalarda çeşitli, etkinlikler düzenlenmesi	4.500.000,00	
	<b>F.50</b>	Levent Kültür Merkezi Onat Kutlar Sinema Salonunda her Cuma genç ve usta yönetmenlerimizin ödüllü filmlerinin gösteriminin yapılması	160.000,00	
	<b>F.51</b>	Her Çarşamba Levent Kültür Merkezinde belgesel film gösterimi etkinliği düzenlemek	300.000,00	
	<b>F.52</b>	Senfoni konserleri, opera ve bale gösterileri düzenlenmesi	150.000,00	
	<b>F.53</b>	Akatlar Kültür Merkezinde yıl boyunca Ustalara Saygı gecesi düzenlenmesi	500.000,00	
	<b>F.54</b>	Yaz aylarında parklarda Sinema, söyleşi, kabare, konser vb. kültür sanat etkinlikleri düzenlenmesi	300.000,00	
	<b>F.55</b>	Müdürlüğümüze bağlı Kültür Merkezlerimizde sanat sergileri düzenlenmesi	50.000,00	
	<b>F.56</b>	Farklı dinlerden olan vatandaşlarımızın önemli günlerinin kutlanması	250.000,00	
	<b>F.57</b>	Düzenlenen kültürel fuarlara katılmak	200.000,00	
<b>BEŞİKTAŞ HALKININ DAHA SAĞLIKLI BİR YAŞAM SÜRMEŞİ İÇİN SAĞLIK VE SPOR ALANLARINDA MARKA UYGULAMALAR GELİŞTİRMEK</b>				
	Vatandaşlarımıza yönelik önleyici ve tedavi edici sağlık hizmetlerinin iyileştirilmesi suretiyle, ilçemizde erişilebilir, uygun ve etkili sağlık hizmeti sunulması			
4.1.	4.1.1.	<i>Sağlık Hizmetlerimizden faydalanan kişi sayısını 2016 yılında %10 arttırmak.</i>		
		<b>F.58</b>	Poliklinik Hizmetleri	26.000,00
		<b>F.59</b>	Sağlık Destek Hizmeti	7.571.000,00
	<b>F.60</b>	Sünnet	20.000,00	
4.1.2.	<i>2016 yılında en az bir yeni sağlık merkezi açmak.</i>			
	<b>F.61</b>	Tıp Merkezi	0,00	



## 2016 YILI PERFORMANS PROGRAMI

		<b>F.62</b>	Kadın Sağlığı ve Çocuk Sağlığı Merkezi	1.515.000,00
4.2.	<b>Beşiktaş'taki spor Faaliyetlerinin desteklenmesi</b>			
	4.2.1.	<i>İlçemizdeki parklara yerleştirilen spor aletlerinin, yardım yapılan klüplerin ve düzenlenen etkinliklerin 2016 yılında arttırılması</i>		
		<b>F.63</b>	Spor Aletleri Alımı İşi	0,00
		<b>F.64</b>	Voleybol federasyonu ile birlikte Pro Beach Beşiktaş Cup Plaj Voleybolu organizasyonu düzenlenmesi	50.000,00
	<b>F.65</b>	İlçedeki spor klüplerine yardım yapılması	1.500.000,00	
<b>KENT ESTETİĞİ İLE BÜTÜNLEŞİK YAŞANABİLİR BİR ÇEVRE YARATMAK</b>				
5.1.	<b>Geri dönüşümü esas alan bir anlayışla çevrenin ve halk sağlığının korunmasını sağlayacak atık yönetiminin geliştirilmesi</b>			
	5.1.1.	<i>İlçe genelinde kaynağında ayrı toplanan özel atık miktarının %10 arttırılması</i>		
		<b>F.66</b>	Atık getirme merkezlerinin kurulması	50.000,00
		<b>F.67</b>	Bilinçlendirme / tanıtım materyallerinin basılması	100.000,00
		<b>F.68</b>	Toplama ekipmanı alınması	250.000,00
		<b>F.69</b>	Bakım/onarım giderleri	30.000,00
	5.1.2	<i>Denizden toplanan atık miktarının %10 arttırılması</i>		
<b>F.70</b>		Deniz temizliği konusunda hizmet alınması	0,00	
5.2.	<b>Çevre bilincinin artırılması ve çevre denetiminin etkin bir şekilde yürütülmesi</b>			
	5.2.1.	<i>Çevre şikayetlerine müdahale oranının %10 arttırılması</i>		
		<b>F.71</b>	Çevre şikayetlerinin yanıtlanması	0,00
	5.2.2.	<i>Hava kirliliği oranının % 10 düşürülmesi.</i>		
		<b>F.72</b>	Hava kirliliği ölçüm istasyonu çalışmaları	0,00
	5.2.3	<i>Denetim yapılan işletme sayısının % 10 artırılması.</i>		
		<b>F.73</b>	İşletmelerin denetlenmesi çalışmaları	0,00
	5.2.4	<i>İlçe sakinlerinin çevre çalışmalarından memnuniyet oranının % 10 arttırılması</i>		
		<b>F.74</b>	Beşiktaş Belediyesi Çevre Portalı'nın oluşturulması.	13.000,00
	5.2.5	<i>Çevre konulu eğitim verilen kişi sayısının % 5 artırılması</i>		
<b>F.75</b>		Çevre konulu çalışmalarda kullanılacak basılı materyallerin hazırlanması	100.000,00	
<b>F.76</b>		Çevre konulu çalışmalarda kullanılacak interaktif materyallerin hazırlanması	37.000,00	
	<b>F.77</b>	Çevre konulu çalışmalarda kullanılacak promosyon malzemelerin alınması.	150.000,00	
5.2.6	<i>Çevre bilincinin oluşturulması amacıyla yapılan çevre faaliyet ve organizasyonların her yıl artırılması</i>			



## 2016 YILI PERFORMANS PROGRAMI

	<b>F.78</b>	Çevre konulu dış mekan organizasyon çalışmaları	200.000,00
	<b>F.79</b>	Çevre konulu iç mekan organizasyon çalışmaları	100.000,00
5.3.	<b>Sera gazları, zararlı emisyonlar ve iklim değişikliğiyle mücadele edilmesi ve enerjinin verimli kullanılmasına yönelik faaliyetlerin yaygınlaştırılması</b>		
	5.3.1.	<i>Sera gazları, zararlı emisyonlar ve iklim değişikliği ile mücadele edilmesi ve enerjinin verimli kullanılmasına yönelik hazırlanan rapor sayısının her yıl artırılması.</i>	
	<b>F.80</b>	Yazılan rapor sayısı	150.000,00
	5.3.2.	<i>Çevre dostu olarak hayata geçirilen proje sayısı.</i>	
	<b>F.81</b>	Çevre dostu projelerin hayata geçirilmesi	218.000,00
	5.3.3.	<i>Enerji verimliliği uygulanma çalışmalarının her yıl artırılması.</i>	
<b>F.82</b>	Enerjinin verimli kullanılması için geliştirilen projeler	50.000,00	
5.4.	<b>Sürdürülebilir çevre politikasıyla temiz bir Beşiktaş oluşturulması</b>		
	5.4.1.	<i>Evsel atıklar, katı atıklar ve bahçe atıklarının toplanması ve bertaraf istasyonuna nakli</i>	
	<b>F.83</b>	Çöp toplama işi	52.224.000,00
	<b>F.84</b>	Yol temizliği işi	100.000,00
	<b>F.85</b>	Okul, ibadethane, mezarlık ve çöpevlerin yıkanması ve temizlenmesi	50.000,00
<b>F.86</b>	Konteyner yeri yapımı ve atık konteynerlerinin bakımı onarılması ve temizliğinin gerçekleştirilmesi	533.000,00	
5.5.	<b>Kent estetiğine yönelik uygulamaları yaygınlaştırmak ve yeşil alanların etkin yönetilmesi</b>		
	5.5.1.	<i>Kültür Varlıklarının Restorasyonuna Yönelik Projelerin Arttırılması</i>	
	<b>F.87</b>	Çırağan Hizmet Binasının Rölöve, Restitüsyon ve Restorasyon Projeleri ile İnşaat, Makine, Elektrik Mühendisliği Projeleri ve Peyzaj Projelerinin Hazırlanması	500.000,00
	<b>F.88</b>	Tarihi Çeşmelerin Restorasyonuna yönelik projeler hazırlanması	70.000,00
	5.5.2.	<i>Kent estetiğini destekleyen uygulamalar yapmak</i>	
	<b>F.89</b>	Kentsel Tasarım Projeleri	200.000,00
	5.5.3.	<i>İlçe genelinde park ve bahçe çalışmalarının arttırılması</i>	
	<b>F.90</b>	Park Yapımı ve Yarışma Projesi İşİ	500.000,00
	<b>F.91</b>	Park Revizyonu Yapımı	10.500.000,00
	<b>F.92</b>	Park Projelendirme İşİ	300.000,00
<b>F.93</b>	Parklara Otomatik Sulama Yapımı İşİ	700.000,00	
<b>F.94</b>	Parklarda Aydınlatma Sistemi Yenilemesi İşİ	500.000,00	



## 2016 YILI PERFORMANS PROGRAMI

		<b>F.95</b>	Parkların Engelli Erişimine Uygun Hale Getirilmesi İşi	300.000,00
		<b>F.96</b>	Refüj Düzenlemesi İşi	350.000,00
		<b>F.97</b>	Ağaç Restorasyonu İşi	70.000,00
		<b>F.98</b>	Çocuk Oyun Grubu Alımı İşi	400.000,00
		<b>F.99</b>	Park, Yeşil Alan ve Refüjlerin Bakımı Onarımı ve Temizliği Hizmet Alımı	19.000.000,00
		<b>F.100</b>	Geri Dönüşüm Faaliyetleri	120.000,00
		<b>F.101</b>	Malzeme Alımı İşi	1.523.500,00
		<b>F.102</b>	Genel Bakım ve Onarım İşleri	650.000,00
	<b>Aynı Doğayı Paylaştığımız Hayvanların Çağdaş Belediyecilik Anlayışıyla Haklarına Sahip Çıkılması ve Hayvandan Kaynaklı Sorunların Giderilmesi</b>			
5.6.	5.6.1.		Veteriner hizmetlerinin ilçe genelinde yaygınlaştırılması	
		<b>F.103</b>	Sokak hayvanlarının beslenmesinde ihtiyaç duyulacak yem ve maddeleri alımları miktarı	60.000,00
		<b>F.104</b>	Kullanılan ilaçlama cihazları ve diğer ekipmanın rutin bakım ve onarımlarının yapılması	50.000,00
		<b>F.105</b>	Sokak hayvanları rehabilitasyonu ve haşere mücadelesi işinin yapılması	1.430.000,00
<b>ALTYAPI VE ÜSTYAPI AÇISINDAN AVRUPA STANDARTLARINA SAHİP ÇAĞDAŞ BİR İLÇE YARATMAK</b>				
	<b>Yaşam kalitesini arttırmak için alt ve üst yapı bakım onarım çalışmalarının yürütülmesi</b>			
	6.1.1.		<i>Ulaşılabilirliği iyileştirmek için ilçe genelinde asfaltlı yol miktarının %20 arttırılması</i>	
		<b>F.105</b>	2014-2015-2016 Yılları Beşiktaş İlçesi Sokak ve Caddelerde Asfalt Kazılması, Asfalt Serilmesi, Izgara ve Bacaların Asfalt Seviyesine Getirilmesi, Yol İşaretleri Yapım ve Onarım İşi	5.000.000,00
	6.1.2.		<i>Onarımı yapılan kaldırım ve elektrik direği çalışmalarının bir önceki yıla göre %10 arttırılması</i>	
		<b>F.106</b>	Muhtelif Mahallelerde Bordür, Tretuar, Yol Kaplaması, yağmur Suyu Kanalı ve Aydınlatma Direklerinin Yenilenmesi	10.000.000,00
	6.1.3.		<i>İlçe genelindeki mevcut Okulların % 80 'inin bakım ve onarımının yapılması</i>	
		<b>F.107</b>	Beşiktaş İlçesi Genelinde Lise ve İlköğretim Okullarının Tadilatının Yapılması İşi	3.408.450,00
	6.1.4.		<i>Vatandaşların ihtiyaç ve beklentilerine cevap verecek otoparklar yaparak ilçedeki otopark sorununun azaltılması</i>	
		<b>F.108</b>	Yeni otoparkların yapılması	0,00
	6.1.5.		<i>Kültür, sosyal, eğitim, hizmet, sağlık ve spor alanlarında ilçemize yeni tesislerin ve yapıların kazandırılması</i>	
		<b>F.109</b>	İlçe genelinde yeni projelerin faaliyete geçirilmesi	0,00
	6.1.6.		<i>İlçemizdeki resmi kurumlara ve belediyemize ait binaların, yapıların hizmet kapasitesinin iyileştirilmesi</i>	
		<b>F.110</b>	Beşiktaş ilçesindeki resmi kurumların tadilatının yapılması	4.000.000,00
	6.1.7.		<i>İlçemizde vatandaşlarımızın faydalanabileceği yeni alanlar yaratmak</i>	



## 2016 YILI PERFORMANS PROGRAMI

	F.111	Yayalaştırma projesi çalışmalarının sürdürülmesi	0,00
6.1.8.	F.112	Belediyemiz ve Kamu Kurumlarına ait binaların bakım onarım çalışmalarına yönelik muhtelif projeler üretilmesi ( Mimari, Statik, Makine, elektrik uygulama projeleri üretilmesi)	150.000,00
6.1.9.	F.113	İmar faaliyetlerinin yürütülmesi	
6.1.10.	F.114	Sokak Yönlendirme Direk ve Tabela Alımı	50.000,00
<b>Kent planlama çalışmalarının Avrupa Standartlarına uygun bir kent altyapısına hizmet eder şekilde yürütülmesi</b>			
6.2.	F.115	İmar durumu verilmesi	0,00
6.2.1.	F.116	Yapı proje tasdik Edilmesi	0,00
6.2.1.	F.117	Mimari, Statik ve Tesisat Proje Ruhsat Verilmesi	0,00
6.2.2.	F.118	Harita Çalışmalarının yapılması	50.000,00
6.2.2.	F.119	3194 Sayılı İmar Kanunu'nun 18. maddesinin uygulanması	200.000,00
<b>Üst yapı ruhsatlandırma faaliyetlerinin etkin bir şekilde yürütülmesi</b>			
6.3.	F.120	Ruhsat Çalışmaları İçin Mesafe Ölçümünün Yapılması	0,00
6.3.1.	F.121	Ruhsatlandırma faaliyetlerinin sürdürülmesi	0,00
6.3.2.		2016 yılı sonuna kadar, Beşiktaş Belediyesi sınırlarındaki toplam işyeri sayısının % 85 ini ruhsatlı hale getirmek.	
<b>KENT ESENLİĞİNİN STANDARDINI YÜKSELTEREK GÜVENLİ BİR BEŞİKTAŞ OLUŞTURMAK</b>			
<b>İlçemiz genelinde yürütülen esenlik ve güvenlik faaliyetlerinde öncü uygulamalarla güvenli bir kent oluşturulması</b>			
7.1.	F.122	Turizm ve Çevre Koruma Zabıta Ekiplerinin Kurulması	0,00
7.1.1.	F.123	Ekiplere verilecek olan eğitimler ( yabancı dil - mevzuat)	15.000,00
7.1.1.	F.124	Konaklamalı Mevzuatla ilgili eğitimlerin düzenlenmesi	75.000,00
7.1.2.	F.125	İşyerlerinin Mevzuatlar Çerçevesinde Denetimlerin Yapılması	
7.1.2.	F.125	İşyeri Açma ve Çalışma Ruhsatına İlişkin Yapılan Denetim Sayısı	0,00
7.1.2.	F.126	Kaldırım işgallerinin periyodik olarak kontrol edilmesi	0,00



## 2016 YILI PERFORMANS PROGRAMI

		<b>F.127</b>	İşyeri ve Semt Pazarlarında Yapılan Etiket Kontrolleri	0,00
		<b>F.128</b>	Dış Kurumlarla Yapılan Ortak Çalışmalar	0,00
<b>BEŞİKTAŞ'I ŞEFFAF BELEDİYECİLİK ANLAYIŞI İLE YÖNETMEK VE HEMŞEHRİ HUKUKU İLE KATILIMCI DEMOKRASİ KONUSUNDA MERKEZ HALİNE GELMEK</b>				
	<b>Beşiktaş'ta katılımcı belediyecilik anlayışını arttıracak uygulamaların yaygınlaştırılması</b>			
8.1.	8.1.1.	<i>Toplumsal kurumlarla yapılan toplantı ve etkinliklerin arttırılması</i>		
		<b>F.129</b>	Mahalle toplantıları düzenlenmesi	50.000,00
		<b>F.130</b>	Kent Konseyi ile toplantı ve etkinlikler düzenlemek	50.000,00
		<b>F.131</b>	Sivil toplum kuruluşlarıyla birlikte ortak projeler ve etkinlikler düzenlemek	100.000,00
	<b>Şeffaf belediyecilikle ilgili örnek oluşturan uygulamaların gerçekleştirilmesi</b>			
8.2.	8.2.1.	<i>Şeffaf belediyecilik kapsamında üretilen rapor miktarının %10 arttırılması</i>		
		<b>F.132</b>	2015 İdare Faaliyet Raporu basım, 2016 yılı Performans Programı basımı, İç Kontrol Uyum Eylem Planı basım ve diğer raporların oluşturulması.	120.000,00
	<b>Hemşehri hukukunu geliştirmeye yönelik faaliyetlerin yaygınlaştırılması</b>			
8.3.	8.3.1.	<i>Hemşehri hukukunu geliştirmeye yönelik faaliyetlerin arttırılması</i>		
		<b>F.133</b>	Sosyal sorumluluk etkinlikleri düzenlenmesi	100.000,00
		<b>F.134</b>	Ramazan ayında meydanlarda ve mahallelerde iftar yemekleri düzenlenmesi	550.000,00
		<b>F.135</b>	Ramazan ayında tasavvuf müziği ve tiyatro gösterimi	300.000,00
		<b>F.136</b>	İftar öncesi canlı yayın ve ramazan sohbetleri	150.000,00
		<b>F.137</b>	Kültürel ve sosyal amaçlı şehir içi ve şehir dışı tur düzenlenmesi	500.000,00
		<b>F.138</b>	Kardeş kent ilişkisi kurulması ve ortak proje ve etkinlikler düzenlenmesi	200.000,00
		<b>F.139</b>	İlçemizdeki muhtarlıkların talep ve ihtiyaçlarının karşılanması	1.455.000,00
<b>KURUMSAL KAPASİTEYİ ARTIRMAK</b>				
	<b>Eğitim çalışmalarının kurumsallaşma gereğine hizmet edecek şekilde gerçekleştirilmesi</b>			
9.1.	9.1.1.	<i>Eğitim ihtiyaç analizlerinin yapılarak kurum personelinin niteliklerine göre düzenlenen eğitimlerin sayısının %10 arttırılması</i>		
		<b>F.139</b>	Hizmet içi eğitim planlaması yapılması; katılımın sağlanması ve uygulanması	300.000,00
		<b>F.140</b>	Personelin eğitim ihtiyaçlarını tespit edebilmek için <eğitim ihtiyaç analizi> yapılması	200.000,00
9.2.	<b>Her statüdeki personelin niteliklerine ait tüm bilgilerin yönetsel açıdan takip edilmesi ve raporlanmasına yönelik çalışmaların, kurumsal ve stratejik yönetim prensipleri çerçevesinde sürdürülmesi</b>			
	9.2.1.	<i>Personel işlemlerinin etkin bir şekilde yürütülmesi</i>		



## 2016 YILI PERFORMANS PROGRAMI

		<b>F.141</b>	Personel işe giriş çıkış ve özlük işlemlerini gerçekleştirilmesi	
		<b>F.142</b>	Personelin görevlendirme işlemlerini gerçekleştirilmesi	
		<b>F.143</b>	Personelin maaş, ücret ve toplu sözleşme işlemlerinin yürütülmesi	
9.3.	<b>Yargısal organlar nezdinde idarenin etkin olarak temsilinin sağlanması</b>			
	9.3.1.	<i>Hukuki işlemlerin etkin bir şekilde yürütülmesi</i>		
		<b>F.144</b>	Belediyenin açtığı davaların yürütülmesi	
		<b>F.145</b>	Belediyeye açılan davaların yürütülmesi	
	<b>F.146</b>	Kurum içi hukuki görüş ve taleplere ilişkin işlemlerin yürütülmesi		
9.4.	<b>Kurumun ve hizmetlerindeki etkinliğinin, verimliliğinin ve mevzuata uyumunun izlenmesi, risk alanlarının belirlenmesi ve değerlendirilmesi; düzenli olarak hazırlanan denetim programları ile karar ve yönetim mekanizmalarında etkililiği sağlayacak şekilde raporlanması</b>			
	9.4.1.	<i>İç denetim faaliyetlerinin 2016 yılında etkin bir şekilde yürütülmesi</i>		
		<b>F.147</b>	İç denetim faaliyetlerinin yürütülmesi	
	9.4.2.	<i>Başlatılan inceleme veya soruşturmaların 2016 yılında en kısa sürede neticelendirilmesi</i>		
<b>F.148</b>		Teftiş işlemlerinin yürütülmesi		
9.5.	<b>Taşınır ve taşınmaz yönetiminde, mevzuat ile öngörülen hususların sürdürülebilir şekilde hayata geçirilmesi suretiyle kaynakların etkin ve verimli kullanılması</b>			
	9.5.1.	<i>Belediye Hizmet Kapasitesinin artırılması</i>		
		<b>F.149</b>	Kamulaştırmamız El Atma Davası Ödemeleri	0,00
		<b>F.150</b>	Kamulaştırma Çalışmaları	20.680.000,00
	9.5.2.	<i>Taşınır ve Taşınmaz Yönetiminde Kaynakların Etkin Kullanılması</i>		
		<b>F.151</b>	Gayrimenkullerimizin Belediyemiz lehine en uygun şartlar ile kiraya verilmesinin gerçekleştirilmesi	0,00
		<b>F.152</b>	Tahsis İşlemlerinin Gerçekleştirilmesi	0,00
		<b>F.153</b>	Belediyemiz kullanımı için taşınmaz kiralamasının gerçekleştirilmesi	2.275.000,00
		<b>F.154</b>	Kent Bilgi Sisteminin güncel tutulması	0,00
	9.5.3.	<i>Bütçeyle verilen ödenek doğrultusunda Kurumun ihtiyacına yönelik satınalma işlemlerinin zamanında ve yerinde yapılması</i>		
<b>F.155</b>		Satınalma işlemleri	3.937.500,00	
9.5.4.	<i>Belediyemizce hizmet alımı suretiyle gerçekleştirilen güvenlik hizmetlerinin etkin ve verimli bir şekilde yürütülmesini sağlamak.</i>			
	<b>F.156</b>	Özel güvenlik hizmeti alımı	7.200.000,00	
9.5.5.	<i>Belediyemizce hizmet alımı suretiyle gerçekleştirilen araç kiralama hizmetlerinin etkin ve verimli bir şekilde yürütülmesini</i>			

**2016 YILI PERFORMANS PROGRAMI**

		<i>sağlamak.</i>	
	<b>F.157</b>	Sürücülü araç kiralama hizmeti	26.400.000,00
<b>9.5.6.</b>		<i>Belediyemize bağlı olarak faaliyet gösteren otoparkların, belediye hizmet binalarındaki çay ocakları vb. tüm işlerin işleyişleri ile ilgili bütün iş ve işlemlerin zamanında ve doğru olarak yerine getirilmesini sağlamak</i>	
	<b>F.158</b>	İşletme hizmetleri	200.000,00
<b>9.5.7.</b>		<i>Başkanlığımız elektrik, su, telefon, doğalgaz fatura işlemlerini takip etmek, zamanında ödenmesini sağlamak, tasarruflu kullanılması için gerekli önlemleri almak</i>	
	<b>F.159</b>	Fatura ödeme hizmetleri	5.650.000,00
<b>9.5.8.</b>		<i>Başkanlık Binamız ve bağlı hizmet binalarının sıhhi ve elektrik tesisatı onarımları ile Kurumumuzda kullanılan el, araç ve sabit masa telsizlerinin alımı, bakımı, tamir ve onarımı ile kontrolünü yapmak</i>	
	<b>F.160</b>	Makine Teçhizat Bakım ve Onarım İşleri	760.000,00
<b>9.6.</b>	<b>Tahakkuk-tahsilat gerçekleşme oranını yükseltmek ve gelir artırıcı çalışmalarla etkin bir gelir yönetimi sisteminin geliştirilmesi</b>		
		<i>Bütçe ve Muhasebe uygulamalarındaki etkinliği arttırmak</i>	
<b>9.6.1.</b>	<b>F.161</b>	İnternette kredi kartlarıyla, vezne, posta ve anlaşmalı bankalardan yapılan tahsilatın kontrolünün sağlanması	
	<b>F.162</b>	Tahsilatı arttırmak amacıyla takip işlemlerinin gerçekleştirilmesi	
<b>9.7.</b>	<b>Mali tabloların güvenilirliği ve hesap verebilirliğinin sürdürülmesi ve mali yönetimin etkinleştirilmesi</b>		
		<i>Mali yönetim uygulamalarının etkinleştirilmesi</i>	
<b>9.7.1.</b>	<b>F.163</b>	Muhasebe ve raporlama işlemlerinin gerçekleştirilmesi	100.000,00
	<b>F.164</b>	Ödeme evraklarının ön mali kontrollerinin yapılması	
<b>9.8.</b>	<b>İç Kontrol ve stratejik yönetimin kurumsallaşmasının sağlanması</b>		
		<i>İç kontrol sistemi ve Stratejik Yönetim Otamasyon Sisteminin altyapısının kurulması ve performans ölçümlerinin tüm birimlere uygulanması</i>	
<b>9.8.1.</b>	<b>F.165</b>	Otomasyon sisteminin altyapısının tamamlanması için yazılım temini vb çalışmaların yapılması	110.000,00
<b>9.9.</b>	<b>Kurumsallaşmayı sağlayacak elektronik belge ve arşiv yönetim sisteminin kurulması; evrak kayıt ve arşiv konusundaki düzenin korunması</b>		
		<i>Elektronik belge ve arşiv sisteminin çalışmalarının tamamlanarak, evrak kayıt ve arşiv konusunda etkinliğin artırılması</i>	
<b>9.9.1.</b>	<b>F.166</b>	Evrak kayıt ve dağıtım işlemlerinin gerçekleştirilmesi	0,00
	<b>F.167</b>	İç birimlerden gelen evrakların kayda alınarak kurye ve postayla ilgili yerlere ulaştırılması çalışmalarının gerçekleştirilmesi	0,00
	<b>F.168</b>	Yazışma ve dosyalamalarda Başbakanlığın 2005/7 sayılı genelgesi doğrultusunda SDP uygulanması	0,00





## 2016 YILI PERFORMANS PROGRAMI

Karar alma ve uygulama yetkilerini haiz temel belediye organlarının faaliyetlerinde etkinlik ve verimliliğin sağlanması					
9.10.	<i>Meclis ve Encümenin iş ve işlemlerinde verimliliğin artırılarak karar organlarının etkinliğinin sağlanması</i>				
	9.10.1.	F.169	Meclis ve Encümen gündemlerinin oluşturulmasının koordine edilmesi, toplantıya ait tutanak ve karar özetlerinin hazırlanması, dağıtılması ve ciltlenmesi işlemlerinin gerçekleştirilmesi	0,00	
		F.170	Komisyon toplantılarının takibi ve tutanaklarının hazırlanması çalışmalarının gerçekleştirilmesi	0,00	
		F.171	Prosedür ve mevzuatların oluşturulması ve takip edilmesi	0,00	
	9.10.2.	<i>İç Kontrol Eylem Planının gerçekleşme oranının artırılması</i>			
		F.172	İç kontrol sisteminin tüm unsurlarıyla kurulması	100.000,00	
9.10.3.	<i>Kurum içi koordinasyonun ve iletişimin güçlendirilmesi</i>				
		F.173	Üst yönetim toplantı organizasyonu	50.000,00	
Beşiktaş Halkının yapılan etkinliklere katılımının sağlanması amacıyla kurumsal tanıtım çalışmalarının güçlendirilmesi					
9.11.	<i>Yazılı ve sosyal medya işlemlerinin düzenli olarak yürütülmesi ve takipçi sayısının artırılması</i>				
	9.11.1.	F.173	Yazılı ve sosyal medya takip işlemlerinin yürütülmesi	50.000,00	
	9.11.2.	<i>Yapılan etkinliklerin web ve sosyal medyada duyurulması ve ilanı ile katılım sayısının artırılması</i>			
		F.174	Etkinliklerin web ve sosyal medyada duyurulması, ilanı çalışmalarının yapılması		50.000,00
	9.11.3.	<i>Basım ve Dağıtım İşlemlerinin Yaygınlaştırılması</i>			
		F.175	B+ Dergisinin hazırlanması ve dağıtımının yapılması		1.200.000,00
	9.11.4.	<i>Etkinlikleri Daha Geniş Kesimlere Ulaştırmak İçin Tanıtım ve Duyuruların Artırılması</i>			
		F.176	Etkinliklerimizin, hizmetlerimizin tanıtımı ve duyurularının yapılabilmesi için baskılı malzeme yaptırılması, asılması ve dağıtılması		7.500.000,00
	9.11.5.	<i>Kurum imajın, kurumun misyon ve vizyonu çerçevesinde temsil etmek</i>			
		F.177	Başkanlık davet kutlama töreni temsil ve diğer organizasyonlar		2.600.000,00
	F.178	Yurtiçi ve Yurtdışı tetkik, inceleme ve temas programı		200.000,00	
Belediye Hizmetlerinin kalitesinin artırılması					
9.12.	<i>Belediye Hizmetlerinin kalitesinin ve verimliliğinin artırılması</i>				
	9.12.1.	F.177	Kalite alanında düzenlenen eğitim,seminer,panel vb eğitim ve organizasyonlara katılınması	210.000,00	
		F.178	Kalite el kitabının hazırlanması		0,00
	9.12.2	<i>BELEDİYE HİZMETLERİNİN KALİTESİNİN ARTIRILMASI VE BEŞİKTAŞ İLÇESİNİN ULUSAL VE ULUSLARARASI MARKA DEĞERİNİN YÜKSELTİLMESİ</i>			
F.179		Evlendirme hizmetlerinin etkin bir şekilde sürdürülmesi		0,00	



## 2016 YILI PERFORMANS PROGRAMI

		<b>F.180</b>	Tanıtım ve değerlendirme toplantıları düzenlemek	500.000,00	
		<b>F.181</b>	Kamuoyu araştırması yapmak	150.000,00	
	<b>9.12.3</b>	<i>Hizmet kalitesini arttırmak için birimlerden gelen insan gücü taleplerinin azami ölçüde yerine getirilmesi</i>			
		<b>F.182</b>	Kurum içi insan gücü taleplerinin karşılanması	25.800.000,00	
	<b>9.12.4</b>	<i>Çalışanların bireysel performansları somut olarak ölçülebilmesi için gerekli olan altyapının kurulması</i>			
		<b>F.183</b>	Personel ödül ve prim işlemlerinin yürütülmesi	0,00	
<b>BİLİŞİM ALTYAPISI, E BELEDİYE HİZMET VE SERVİS KULLANICI MEMNUNİYETİ AÇISINDAN DÜNYANIN BELİRLİ ŞEHİRLERİYLE KIYASLANABİLİR TEKNOLOJİYE SAHİP OLABİLMEK</b>					
	<b>Bilişim altyapısının güçlendirilmesi</b>				
		<i>Beşiktaş Belediyesinin Hizmet Üretme Gücünü Arttırmak</i>			
<b>10.1.</b>	<b>10.1.1.</b>	<b>F.184</b>	Verilen bilgi servislerinin güvenliğinin ve sürekliliğinin sağlanması	637.500,00	
		<b>F.185</b>	Teknik destek merkezinin oluşturulması	214.000,00	
		<b>F.186</b>	Ağ trafik kalitesinin izlenmesi ve geliştirilmesi	75.500,00	
		<b>F.187</b>	Belediye ağ ve bilgisayar haritalarının oluşturulması	140.000,00	
	<b>E-belediye uygulamalarının yaygınlaştırılması</b>				
		<i>E-belediye uygulamalarının yaygınlaştırılması</i>			
<b>10.2.</b>	<b>10.2.1.</b>	<b>F.188</b>	Belediyenin ihtiyacı olan tüm yazılımların temin edilmesi ve geliştirilmesi	540.000,00	
		<b>F.189</b>	Mobil uygulamalar ile e belediyecilik uygulamalarının temin edilmesi ve geliştirilmesi	0,00	
		<b>F.190</b>	Belediyenin web sitelerinin etkin bir şekilde yürütülmesi	130.000,00	
		<b>F.191</b>	Belediye içinde elektronik iletişimin yaygınlaştırılması	160.000,00	
		<b>F.192</b>	Belediye etkinliklerinin internet üzerinden yayınlanması	0,00	
		<b>F.193</b>	Elektronik belge yönetim sistemi ve dijital arşiv sisteminin kurulması	0,00	
	<b>Bilişim alanında dünyanın belirli şehirleriyle kıyaslanabilir teknolojiye sahip olunması.</b>				
		<i>Bilişim alanında dünyanın belirli şehirleriyle kıyaslanabilir teknolojiye sahip olunması.</i>			
<b>10.3.</b>	<b>10.3.1.</b>	<b>F.194</b>	Belediye bilişim politikalarının oluşturulması	0,00	
		<b>F.195</b>	Akıllı şehir uygulamalarının oluşturulması ve kullanımının yaygınlaştırılması	300.000,00	
		<b>F.196</b>	Bilişim inovasyon ve akıllı şehircilik ile ilgili yeni girişimcilere destek verilmesi	0,00	
		<b>F.197</b>	İletişim merkezi biriminin kurulması	3.546.658,00	



## **2016 YILI PERFORMANS PROGRAMI**



## **2016 YILI PERFORMANS PROGRAMI**

**2016 YILI PERFORMANS PROGRAMI****B.2)Performans Tabloları**

<b>PERFORMANS HEDEFİ TABLOSU</b>				
<b>İdare Adı</b>	<b>Beşiktaş Belediye Başkanlığı</b>			
<b>Amaç</b>	<b>1</b>	DEPREM BAŞTA OLMAK ÜZERE AFETLERE KARŞI HAZIR BİR BEŞİKTAŞ YARATMAK		
<b>Hedef</b>	<b>1.1.</b>	Afetlere karşı bir eylem planı oluşturulması ve afet yönetiminin etkin bir biçimde gerçekleştirilmesi		
<b>Performans Hedefi</b>	<b>1.1.1</b>	Deprem bilinçlendirme eğitimlerinin yaygınlaştırılması ve afetlere karşı hazırlıkların artırılması		
<b>Performans Göstergeleri</b>		<b>(t-1)</b>	<b>(t)</b>	<b>(t+1)</b>
1	Eğitim Verilen Belediye Personeli Sayısı			23
2	Eğitim Verilen Vatandaş Sayısı			1000
3	Eklene Ekipman Sayısı			100
4	Afet Bilgi Yönetim Sisteminin Kurulma Oranı			100
<b>Faaliyetler</b>		<b>Kaynak İhtiyacı (t+1) (TL)</b>		
		<b>Bütçe</b>	<b>Bütçe Dışı</b>	<b>Toplam</b>
1	Belediyenin Danışmanlık Hizmeti Alması			<b>300.000,00</b>
2	Afet Sonrası Çadır Alınması			<b>250.000,00</b>
3	Deprem simülasyon tırı kiralanması ve depremle ilgili seminerler düzenlemek			<b>250.000,00</b>
<b>Genel Toplam</b>		<b>0,00</b>	<b>0,00</b>	<b>800.000,00</b>

**2016 YILI PERFORMANS PROGRAMI**

<b>PERFORMANS HEDEFİ TABLOSU</b>				
<b>İdare Adı</b>	<b>Beşiktaş Belediye Başkanlığı</b>			
<b>Amaç</b>	<b>1</b>	DEPREM BAŞTA OLMAK ÜZERE AFETLERE KARŞI HAZIR BİR BEŞİKTAŞ YARATMAK		
<b>Hedef</b>	<b>1.2.</b>	Kentsel dönüşüm projelerinin desteklenmesi ve özendirilmesi, kentsel dönüşüm master planı yapılması.		
<b>Performans Hedefi</b>	<b>1.2.1</b>	Kentsel dönüşüm çalışmalarının etkinleştirilmesi		
<b>Performans Göstergeleri</b>		<b>(t-1)</b>	<b>(t)</b>	<b>(t+1)</b>
1	Yıkım Ruhsatı Verilme Süresi		2	8
2	Riskli Yapı Belgesi Verilme Süresi		2	8
<b>Faaliyetler</b>		<b>Kaynak İhtiyacı (t+1) (TL)</b>		
		<b>Bütçe</b>	<b>Bütçe Dışı</b>	<b>Toplam</b>
1	Yıkım Ruhsatı Verilmesi			<b>0,00</b>
2	Riskli Yapı Belgesi Verilmesi			<b>0,00</b>
<b>Genel Toplam</b>		<b>0,00</b>	<b>0,00</b>	<b>0,00</b>

**2016 YILI PERFORMANS PROGRAMI**
**PERFORMANS HEDEFİ TABLOSU**

PERFORMANS HEDEFİ TABLOSU				
İdare Adı		<b>Beşiktaş Belediye Başkanlığı</b>		
Amaç	<b>2</b>	TOPLUM BİLEŞENLERİNİN YAŞAM STANDARTLARINI YÜKSELTMEK, SOSYAL YARDIM VE HİZMETLERİ ETKİN YÜRÜTMEK		
Hedef	<b>2.1.</b>	Kadınlar, çocuklar, yaşlılar ve ihtiyaç sahibi vatandaşlarımıza yönelik eğitim ve etkinliklerin yaygınlaştırılması		
Performans Hedefi	<b>2.1.1.</b>	Kadınlar, çocuklar, yaşlılar ve ihtiyaç sahibi vatandaşlarımıza yönelik eğitim ve etkinliklerin düzenlenmesi ve yeni projeler üretilmesi		
Performans Göstergeleri		(t-1)	t	(t+1)
1	Açılan kurs sayısı			45
2	Açılan kurslara katılan sayısı			2500
3	Düzenlenen panel, seminer sayısı			5
4	Yaz okullarına katılan öğrenci sayısı			800
5	Yaz kampına katılan öğrenci sayısı			1000
6	Düzenlenen etkinlik sayısı			43
7	Yaşam Evi projesinden yararlanan kişi sayısı			90
8	Kreş hizmetinden faydalanan çocuk sayısı			405
9	Erişimi kısıtlı kalmış kesimlerin Belediye hizmetlerinden yararlanan kişi sayısı			1000
10	Kadın Danışma Merkezi'nin kurulma oranı			80
11	Madde Bağımlılığı Danışmanlık ve Takip Merkezi kurulma oranı			80
Faaliyetler		Kaynak İhtiyacı (t+1) (TL)		
		Bütçe	Bütçe Dışı	Toplam
1	Halk Eğitim Merkezi işbirliği ile Beşiktaş'ta yaşayan vatandaşlarımıza yönelik ücretsiz kurs düzenlemek			<b>50.000,00</b>

**2016 YILI PERFORMANS PROGRAMI**

2	İlçemizdeki ortaokul ve liselerde okuyan öğrenciler için öğrenciler için sınav destek eğitim hizmeti düzenlemek			<b>300.000,00</b>
3	Sınava giren öğrenciler için tercih danışma ve destek hizmeti sağlamak			<b>100.000,00</b>
4	Halk Eğitim Merkezi İşbirliği ile ücretsiz yaz okulları düzenlemek			<b>100.000,00</b>
5	Çocuklar için yaz ve kış kampı organizasyonları düzenlemek			<b>1.500.000,00</b>
6	İlçemizde yaşayan vatandaşlarımız için termal kamp düzenlemek			<b>500.000,00</b>
7	Sivil toplum kuruluşlarıyla sosyal etkinlikler düzenlemek ve düzenlenen etkinliklere destek sağlamak			<b>100.000,00</b>
8	İlçemizde öğrenim gören öğrenciler için İstanbul'da bulunan tarihi yerler, müze ve eğlenceli eğitim gezileri düzenlemek			<b>150.000,00</b>
9	Toplumdaki farklı grupların sorunlarını dile getiren uluslararası günlerde etkinlikler düzenlemek			<b>100.000,00</b>
10	Birimlerin tüketim malzemesi ihtiyaçları			<b>65.000,00</b>
11	Yeni açılacak birimler için cihaz/malzeme/demirbaş alımları			<b>630.000,00</b>
12	Özel haftalar, geziler ve etkinlikler			<b>90.000,00</b>
13	Tanıtım, tasarım, basılı işleri			<b>20.000,00</b>
14	Yemekler ve temsili ağırlamalarda yiyecek-içecek ikramları			<b>15.000,00</b>
<b>Genel Toplam</b>		<b>0</b>	<b>0</b>	<b>3.720.000,00</b>



**2016 YILI PERFORMANS PROGRAMI**
**PERFORMANS HEDEFİ TABLOSU**

İdare Adı		Beşiktaş Belediye Başkanlığı		
<b>Amaç</b>	<b>2</b>	TOPLUM BİLEŞENLERİNİN YAŞAM STANDARTLARINI YÜKSELTMEK, SOSYAL YARDIM VE HİZMETLERİ ETKİN YÜRÜTMEK		
<b>Hedef</b>	<b>2.2.</b>	İhtiyaç sahibi vatandaşlarımızın ekonomik ve sosyal yönden yaşam standartlarını yükseltmeye yönelik hizmetlerin yaygınlaştırılması		
<b>Performans Hedefi</b>	<b>2.2.1.</b>	İlçemizdeki öğrencilere yaşlılara ve ihtiyaç sahibi kişilere yönelik temel hizmetlerin artırılması		
Performans Göstergeleri		(t-1)	t	(t+1)
1	Ayni ve nakdi yardımların yapılması			6350
3	Dost Eller kapsamında ulaşılabacak kişi sayısı			7000
4	Esenlik Hizmetinden yararlanan kişi sayısı			4000
5	Konukevi ve Yurt hizmeti verilen kişi sayısı			648
6	Sosyal Alarm Projesinden faydalanan kişi sayısı			1000
7	Aşevinden dağıtılan yemek sayısı			500000
8	Temin edilen Yaşlı Gündüz Bakımevi sayısı			1
Faaliyetler		Kaynak İhtiyacı (t+1) (TL)		
		Bütçe	Bütçe Dışı	Toplam
1	Ayni yardımlar (hasta bezi, tekerlekli sandalye, yatak pedi, erzak)			<b>300.000,00</b>
2	Nakdi Yardımlar			<b>5.800.000,00</b>
3	Birimlerin tüketim malzemesi ihtiyaçları			<b>11.000,00</b>
4	Yeni açılacak birimler için cihaz/malzeme/demirbaş alımları			<b>1.470.000,00</b>
5	Özel haftalar, geziler ve etkinlikler			<b>55.000,00</b>
6	Tanıtım, tasarım, basılı işler			<b>20.000,00</b>
7	Yemekler ve temsili ağırlamalarda yiyecek-içecek ikramları			<b>50.000,00</b>
8	Aşevi yemek dağıtım hizmeti verilmesi			<b>3.500.000,00</b>
<b>Genel Toplam</b>		<b>0,00</b>	<b>0,00</b>	<b>11.206.000,00</b>

**2016 YILI PERFORMANS PROGRAMI**

PERFORMANS HEDEFİ TABLOSU				
İdare Adı	<b>Beşiktaş Belediye Başkanlığı</b>			
Amaç	<b>2</b>	TOPLUM BİLEŞENLERİNİN YAŞAM STANDARTLARINI YÜKSELTMEK, SOSYAL YARDIM VE HİZMETLERİ ETKİN YÜRÜTMEK		
Hedef	<b>2.3.</b>	Engelsiz Beşiktaş için gerekli tüm koşulların hayata geçirilmesi.		
Performans Hedefi	<b>2.3.1.</b>	Engelsiz Beşiktaş'ı sağlamaya yönelik yeni projelerin 2016 yılında hayata geçirilmesi, hizmetlerin artırılması		
Performans Göstergeleri		(t-1)	t	(t+1)
1	Engelsiz Beşiktaş için düzenlenen sokak sayısı			500
Faaliyetler		Kaynak İhtiyacı (t+1) (TL)		
		Bütçe	Bütçe Dışı	Toplam
1	Beşiktaş ilçesi sokaklarının engelsiz yaşam için uygun hale getirilme çalışmaları			<b>2.000.000,00</b>
2	Birimlerin tüketim malzemesi ihtiyaçları			<b>20.000,00</b>
3	Yeni açılacak birimler için cihaz/malzeme/demirbaş alımları			<b>50.000,00</b>
4	Özel haftalar, geziler ve etkinlikler			<b>250.000,00</b>
5	Tanıtım, tasarım, basılı işler			<b>100.000,00</b>
6	Yemekler ve temsili ağırlamalarda yiyecek-içecek ikramları			<b>50.000,00</b>
<b>Genel Toplam</b>		<b>0,00</b>	<b>0,00</b>	<b>2.470.000,00</b>

**2016 YILI PERFORMANS PROGRAMI****PERFORMANS HEDEFİ TABLOSU**

İdare Adı		Beşiktaş Belediye Başkanlığı		
Amaç	3	BEŞİKTAŞ'IN KÜLTÜR VE SANAT YAŞAMININ MERKEZİ OLMA KONUMUNU GÜÇLENDİRMEK		
Hedef	3.1.	Kültür sanat ve sosyal etkinlikleri yaygınlaştırarak farklı kültürlerden insanların birlik içinde yaşadığı, farklılığı algılanan Beşiktaş markasının oluşturulması		
Performans Hedefi	3.1.1.	Kültür sanat ve sosyal etkinliklerinin 2016 yılında arttırılması		
Performans Göstergeleri		(t-1)	t	(t+1)
1	Milli Bayramlarla ilgili düzenlenen etkinlik sayısı			4
2	Etkinliklerin bilinirlik oranı			90
3	Etkinliklerin vatandaş memnuniyet oranı			90
4	Düzenlenen yarışma ve ödül töreni sayısı			3
5	Festival ve şenliklerin halka duyurulma oranı			85
6	Önemli gün ve haftalarda düzenlenen etkinlik sayısı			30
7	Her Cuma Yeni sinema etkinlikleri kapsamında gösterilecek film sayısı			52
8	Bir Belgesel, Bir Gazeteci Çay ve Simit etkinliği kapsamında düzenlenen etkinlik sayısı			52
9	Fulya Sanat Resitalleri kapsamında düzenlenen etkinlik sayısı			30
10	Ustalara Saygı Resitalleri kapsamında düzenlenen etkinlik sayısı			10
11	Park Buluşmaları kapsamında düzenlenen etkinlik sayısı			30
12	Düzenlenen sanat sergisi sayısı			50
13	Farklı dinlerden olan vatandaşlarımızın önemli günlerinin hatırlanması ve dini bayramlarının kutlanması kapsamında düzenlenen etkinlik sayısı			8

**2016 YILI PERFORMANS PROGRAMI**

14	Beşiktaş Belediyesi olarak katılan kültürel fuar sayısı			3
<b>Faaliyetler</b>		<b>Kaynak İhtiyacı (t+1) (TL)</b>		
		<b>Bütçe</b>	<b>Bütçe Dışı</b>	<b>Toplam</b>
1	23 Nisan Ulusal Egemenlik ve Çocuk Bayramı etkinlikleri ve Çocuk Karnavalı düzenlemek			<b>250.000,00</b>
2	19 Mayıs Gençlik ve Spor Bayramı Gençlik Festivali ve Konser Organizasyonu			<b>3.000.000,00</b>
3	30 Ağustos Zafer Bayramı kutlama etkinlikleri düzenlemek			<b>250.000,00</b>
4	29 Ekim Cumhuriyet Bayramı Kutlama etkinlikleri düzenlemek			<b>500.000,00</b>
5	Nehar Tüblek Karikatür yarışması düzenlenmesi			<b>100.000,00</b>
6	Ebubekir Hazım Tepeyran roman yarışması düzenlenmesi			<b>100.000,00</b>
7	Sadri Alışık ödül töreni			<b>250.000,00</b>
8	Bebek Şenliği düzenlenmesi			<b>50.000,00</b>
9	Arnavutköy Şenliği düzenlenmesi			<b>50.000,00</b>
10	Uluslararası Halk Oyunları Festivali düzenlenmesi			<b>1.750.000,00</b>
11	Çiçek Festivali düzenlenmesi			<b>500.000,00</b>
12	Fotoğraf Festivali düzenlenmesi			<b>500.000,00</b>
13	Uçurtma Şenliği düzenlenmesi			<b>100.000,00</b>
14	Sanat Festivali düzenlenmesi			<b>500.000,00</b>
15	2016 yılı içinde önemli gün ve haftalarda çeşitli, etkinlikler düzenlenmesi			<b>4.500.000,00</b>
16	Levent Kültür Merkezi Onat Kutlar Sinema Salonunda her Cuma genç ve usta yönetmenlerimizin ödüllü filmlerinin gösteriminin yapılması			<b>160.000,00</b>
17	Her Çarşamba Levent Kültür Merkezinde belgesel film gösterimi etkinliği düzenlemek			<b>300.000,00</b>

**2016 YILI PERFORMANS PROGRAMI**

18	Senfoni konserleri, opera ve bale gösterileri düzenlenmesi			<b>150.000,00</b>
19	Akatlar Kültür Merkezinde yıl boyunca Ustalara Saygı gecesi düzenlenmesi			<b>500.000,00</b>
20	Yaz aylarında parklarda Sinema, söyleşi, kabare, konser vb. kültür sanat etkinlikleri düzenlenmesi			<b>300.000,00</b>
21	Müdürlüğümüze bağlı Kültür Merkezlerimizde sanat sergileri düzenlenmesi			<b>50.000,00</b>
22	Farklı dinlerden olan vatandaşlarımızın önemli günlerinin kutlanması			<b>250.000,00</b>
23	Düzenlenen kültürel fuarlara katılmak			<b>200.000,00</b>
<b>Genel Toplam</b>		<b>0,00</b>	<b>0,00</b>	<b>14.310.000,00</b>

**2016 YILI PERFORMANS PROGRAMI**
**PERFORMANS HEDEFİ TABLOSU**

İdare Adı		Beşiktaş Belediye Başkanlığı		
<b>Amaç</b>	<b>4</b>	BEŞİKTAŞ HALKININ DAHA SAĞLIKLI BİR YAŞAM SÜRMESİ İÇİN SAĞLIK VE SPOR ALANLARINDA MARKA UYGULAMALAR GELİŞTİRMEK		
<b>Hedef</b>	<b>4.1.</b>	Vatandaşlarımıza yönelik önleyici ve tedavi edici sağlık hizmetlerinin iyileştirilmesi suretiyle, ilçemizde erişilebilir, uygun ve etkili sağlık hizmeti sunulması		
<b>Performans Hedefi</b>	<b>4.1.1.</b>	Sağlık Hizmetlerimizden faydalanan kişi sayısını 2016 yılında %10 arttırmak.		
Performans Göstergeleri		(t-1)	(t)	(t+1)
1	Poliklinik Hizmetlerinden yararlanan kişi sayısı	24635	15612	33000
2	Sağlık Destek Hizmetinden yararlanan kişi sayısı	48026	14977	33000
3	Sünnet edilen çocuk sayısı	70	57	63
4	Çocuk Ağız ve Diş Sağlığı Polikliniğinden faydalanan kişi sayısı	12813	7634	17000
5	Halk Eczanesinden faydalanan kişi sayısı	0	0	3600
6	Sağlıklı Yaşam Merkezinden faydalanan kişi sayısı	0	0	10000
Faaliyetler		Kaynak İhtiyacı (t+1) (TL)		
		Bütçe	Bütçe Dışı	Toplam
1	Poliklinik Hizmetleri	26.000,00		<b>26.000,00</b>
2	Sağlık Destek Hizmeti	7.476.000,00		<b>7.476.000,00</b>
3	Sünnet	20.000,00		<b>20.000,00</b>
<b>Genel Toplam</b>		<b>7.522.000,00</b>	<b>0</b>	<b>7.522.000,00</b>

**2016 YILI PERFORMANS PROGRAMI**

PERFORMANS HEDEFİ TABLOSU				
<b>İdare Adı</b>	<b>Beşiktaş Belediye Başkanlığı</b>			
<b>Amaç</b>	<b>4</b>	BEŞİKTAŞ HALKININ DAHA SAĞLIKLI BİR YAŞAM SÜRMESİ İÇİN SAĞLIK VE SPOR ALANLARINDA MARKA UYGULAMALAR GELİŞTİRMEK		
<b>Hedef</b>	<b>4.1.</b>	Vatandaşlarımıza yönelik önleyici ve tedavi edici sağlık hizmetlerinin iyileştirilmesi suretiyle, ilçemizde erişilebilir, uygun ve etkili sağlık hizmeti sunulması		
<b>Performans Hedefi</b>	<b>4.1.2.</b>	2016 yılında en az bir yeni sağlık merkezi açmak.		
<b>Performans Göstergeleri</b>		<b>(t-1)</b>	<b>(t)</b>	<b>(t+1)</b>
1	Yeni açılan Sağlık Merkezi sayısı	0	0	1
<b>Faaliyetler</b>		<b>Kaynak İhtiyacı (t+1) (TL)</b>		
		<b>Bütçe</b>	<b>Bütçe Dışı</b>	<b>Toplam</b>
1	Tıp Merkezi	6.910.000,00		<b>6.910.000,00</b>
2	Kadın Sağlığı ve Çocuk Sağlığı Merkezi	1.400.000,00		<b>1.400.000,00</b>
<b>Genel Toplam</b>		<b>8.310.000,00</b>	<b>0,00</b>	<b>8.310.000,00</b>

**2016 YILI PERFORMANS PROGRAMI****PERFORMANS HEDEFİ TABLOSU**

İdare Adı		Beşiktaş Belediye Başkanlığı		
Amaç	4	BEŞİKTAŞ HALKININ DAHA SAĞLIKLI BİR YAŞAM SÜRMESİ İÇİN SAĞLIK VE SPOR ALANLARINDA MARKA UYGULAMALAR GELİŞTİRMEK		
Hedef	4.2.	Beşiktaş'taki spor faaliyetlerinin desteklenmesi		
Performans Hedefi	4.2.1.	İlçemizdeki parklara yerleştirilen spor aletlerinin ,yardım yapılan kuluplerin ve düzenlenen etkinliklerin 2016 yılında arttırılması		
Performans Göstergeleri		(t-1)	t	(t+1)
1	Spor Aleti Yerleştirilen Park Sayısı			10
2	Yardım yapılan spor kulübü sayısı			20
3	Düzenlenecek etkinlik sayısı			1
Faaliyetler		Kaynak İhtiyacı (t+1) (TL)		
		Bütçe	Bütçe Dışı	Toplam
1	Spor Aletleri Alımı İşi			<b>100.000,00</b>
2	Voleybol federasyonu ile birlikte Pro Beach Beşiktaş Cup Plaj Voleybolu organizasyonu düzenlenmesi			<b>50.000,00</b>
<b>Genel Toplam</b>		<b>0,00</b>	<b>0,00</b>	<b>150.000,00</b>



**2016 YILI PERFORMANS PROGRAMI**
**PERFORMANS HEDEFİ TABLOSU**

İdare Adı		Beşiktaş Belediye Başkanlığı		
<b>Amaç</b>	<b>5</b>	KENT ESTETİĞİ İLE BÜTÜNLEŞİK YAŞANABİLİR BİR ÇEVRE YARATMAK		
<b>Hedef</b>	<b>5.1.</b>	Geri dönüşümü esas alan bir anlayışla çevrenin ve halk sağlığının korunmasını sağlayacak atık yönetiminin geliştirilmesi		
<b>Performans Hedefi</b>	<b>5.1.1.</b>	İlçe genelinde kaynağında ayrı toplanan özel atık miktarının %10 arttırılması		
<b>Açıklamalar</b>				
Ambalaj atıkları, atık piller, bitkisel atık yağlar, atık elektrikli ve elektronik eşyalar, organik atıklar ile ilgili yapılan kaynağında ayrıştırma ve toplama çalışmalarında, toplanan özel atık miktarının her yıl %10 arttırılması hedeflenmektedir.				
Performans Göstergeleri		(t-1)	t	(t+1)
1	Kaynağında ayrı toplanan ambalaj atık miktarı (kg/yıl)	5.503.173	6.100.000	6.710.000
2	Toplanan atık pil miktarı (kg/yıl)	4.144	4.560	5.020
3	Toplanan bitkisel atık yağ miktarı (Lt/yıl)	346.953	382.000	420.000
4	Toplanan atık elektrikli ve elektronik eşya miktarı (kg/yıl)	2.745	3.020	3.320
5	Kurulan atık getirme merkezi sayısı (adet)	0	2	5
6	Kaynağında ayrıştırma konusunda vatandaş memnuniyeti (%)	-	56	75
Faaliyetler		Kaynak İhtiyacı (2016) (TL)		
		Bütçe	Bütçe Dışı	Toplam
1	Atık getirme merkezlerinin kurulması	50.000,00		<b>50.000,00</b>
2	Bilinçlendirme / tanıtım materyallerinin basılması	100.000,00		<b>100.000,00</b>
3	Toplama ekipmanı alınması	250.000,00		<b>250.000,00</b>
4	Bakım/onarım giderleri	30.000,00		<b>30.000,00</b>
<b>Genel Toplam</b>		<b>430.000,00</b>	<b>0,00</b>	<b>430.000,00</b>

## 2016 YILI PERFORMANS PROGRAMI

PERFORMANS HEDEFİ TABLOSU				
<b>İdare Adı</b>	<b>Beşiktaş Belediye Başkanlığı</b>			
<b>Amaç</b>	<b>5</b>	KENT ESTETİĞİ İLE BÜTÜNLEŞİK YAŞANABİLİR BİR ÇEVRE YARATMAK		
<b>Hedef</b>	<b>5.1.</b>	Geri dönüşümü esas alan bir anlayışla çevrenin ve halk sağlığının korunmasını sağlayacak atık yönetiminin geliştirilmesi		
<b>Performans Hedefi</b>	<b>5.1.2.</b>	Denizden toplanan atık miktarının %10 arttırılması		
Açıklamalar				
Denizden toplanan atık miktarının her yıl %10 arttırılması hedeflenmektedir.				
<b>Performans Göstergeleri</b>		<b>(t-1)</b>	<b>t</b>	<b>(t+1)</b>
1	Denizden toplanan atık miktarı (kg/yıl)	0	0	250.000
2	Deniz temizliği konusunda vatandaş memnuniyeti (%)	0	0	80
<b>Faaliyetler</b>		<b>Kaynak İhtiyacı (2016) (TL)</b>		
		<b>Bütçe</b>	<b>Bütçe Dışı</b>	<b>Toplam</b>
1	Deniz temizliği konusunda hizmet alınması	500.000,00		<b>500.000,00</b>
<b>Genel Toplam</b>		<b>500.000,00</b>	<b>0,00</b>	<b>500.000,00</b>

## 2016 YILI PERFORMANS PROGRAMI

PERFORMANS HEDEFİ TABLOSU				
<b>İdare Adı</b>	<b>Beşiktaş Belediye Başkanlığı</b>			
<b>Amaç</b>	<b>5</b>	KENT ESTETİĞİ İLE BÜTÜNLEŞİK YAŞANABİLİR BİR ÇEVRE YARATMAK		
<b>Hedef</b>	<b>5.2.</b>	Çevre bilincinin artırılması ve çevre denetiminin etkin bir şekilde yürütülmesi		
<b>Performans Hedefi</b>	<b>5.2.1.</b>	Çevre şikayetlerine müdahale oranının %10 artırılması		
<b>Açıklamalar</b> Müdürlüğümüze yapılan çevre şikayeti konulu başvuruların her yıl %10'luk performans artışıyla müdahale edilmesi hedeflenmektedir.				
<b>Performans Göstergeleri</b>		<b>(t-1)</b>	<b>t</b>	<b>(t+1)</b>
1	Çevresel gürültü kontrolü çalışmalarının gerçekleştirilmesi amacı ile ilçe genelinde müdahale edilen şikayet sayısı	175	192	211
2	Koku/duman kirliliğinin kontrolü çalışmalarının gerçekleştirilmesi amacı ile ilçe genelinde müdahale edilen şikayet sayısı	113	124	150
3	Görüntü kirliliğinin kontrolü çalışmalarının gerçekleştirilmesi amacı ile ilçe genelinde müdahale edilen şikayet sayısı	27	30	33
<b>Faaliyetler</b>		<b>Kaynak İhtiyacı (2016) (TL)</b>		
		<b>Bütçe</b>	<b>Bütçe Dışı</b>	<b>Toplam</b>
1	Çevre şikayetlerinin yanıtlanması	0,00	0	<b>0,00</b>
<b>Genel Toplam</b>		<b>0,00</b>	<b>0</b>	<b>0,00</b>

**2016 YILI PERFORMANS PROGRAMI**

<b>PERFORMANS HEDEFİ TABLOSU</b>				
<b>İdare Adı</b>	<b>Beşiktaş Belediye Başkanlığı</b>			
<b>Amaç</b>	<b>5</b>	KENT ESTETİĞİ İLE BÜTÜNLEŞİK YAŞANABİLİR BİR ÇEVRE YARATMAK		
<b>Hedef</b>	<b>5.2.</b>	Çevre bilincinin artırılması ve çevre denetiminin etkin bir şekilde yürütülmesi		
<b>Performans Hedefi</b>	<b>5.2.2.</b>	Hava kirliliği oranının % 10 düşürülmesi		
Açıklamalar İlçemiz genelindeki hava kirliliği oranının geliştirilen aksiyonlarla %10 düşürülmesi hedeflenmektedir.				
<b>Performans Göstergeleri</b>		<b>(t-1)</b>	<b>t</b>	<b>(t+1)</b>
1	İşbirliği yapılan kurumlarla geliştirilen proje sayısı	-	1	3
<b>Faaliyetler</b>		<b>Kaynak İhtiyacı (2016) (TL)</b>		
		<b>Bütçe</b>	<b>Bütçe Dışı</b>	<b>Toplam</b>
1	Hava kirliliği ölçüm istasyonu çalışmaları	0,00	0	<b>0,00</b>
<b>Genel Toplam</b>		<b>0,00</b>	<b>0</b>	<b>0,00</b>

**2016 YILI PERFORMANS PROGRAMI**

<b>PERFORMANS HEDEFİ TABLOSU</b>				
<b>İdare Adı</b>	<b>Beşiktaş Belediye Başkanlığı</b>			
<b>Amaç</b>	<b>5</b>	KENT ESTETİĞİ İLE BÜTÜNLEŞİK YAŞANABİLİR BİR ÇEVRE YARATMAK		
<b>Hedef</b>	<b>5.2.</b>	Çevre bilincinin artırılması ve çevre denetiminin etkin bir şekilde yürütülmesi		
<b>Performans Hedefi</b>	<b>5.2.3.</b>	Denetim yapılan işletme sayısının % 10 artırılması		
Açıklamalar İlçemiz genelinde çevre şikayetleri konusunda denetlenen işletme sayısının % 10 artırılması.				
<b>Performans Göstergeleri</b>		<b>(t-1)</b>	<b>t</b>	<b>(t+1)</b>
1	Denetim yapılan işletme sayısı	444	488	536
<b>Faaliyetler</b>		<b>Kaynak İhtiyacı (2016) (TL)</b>		
		<b>Bütçe</b>	<b>Bütçe Dışı</b>	<b>Toplam</b>
1	İşletmelerin denetlenmesi çalışmaları	0,00	0	<b>0,00</b>
<b>Genel Toplam</b>		<b>0,00</b>	<b>0</b>	<b>0,00</b>

## 2016 YILI PERFORMANS PROGRAMI

PERFORMANS HEDEFİ TABLOSU				
<b>İdare Adı</b>	<b>Beşiktaş Belediye Başkanlığı</b>			
<b>Amaç</b>	<b>5</b>	KENT ESTETİĞİ İLE BÜTÜNLEŞİK YAŞANABİLİR BİR ÇEVRE YARATMAK		
<b>Hedef</b>	<b>5.2.</b>	Çevre bilincinin artırılması ve çevre denetiminin etkin bir şekilde yürütülmesi		
<b>Performans Hedefi</b>	<b>5.2.4.</b>	İlçe sakinlerinin çevre çalışmalarından memnuniyet oranının % 10 artırılması		
<b>Açıklamalar</b> İlçemiz genelinde yapılan çevre konulu anket çalışmaları neticesinde ilçe sakinlerimizin memnuniyet oranının her yıl % 10 artmış olması hedeflenmektedir.				
<b>Performans Göstergeleri</b>		<b>(t-1)</b>	<b>t</b>	<b>(t+1)</b>
1	Beşiktaş Belediyesi Çevre Portalı anket sonuçlarındaki memnuniyet oranı.	-	60	70
<b>Faaliyetler</b>		<b>Kaynak İhtiyacı (2016) (TL)</b>		
		<b>Bütçe</b>	<b>Bütçe Dışı</b>	<b>Toplam</b>
1	Beşiktaş Belediyesi Çevre Portalının oluşturulması.	13.000,00	0	<b>13.000,00</b>
<b>Genel Toplam</b>		<b>13.000,00</b>	<b>0</b>	<b>13.000,00</b>

**2016 YILI PERFORMANS PROGRAMI**

<b>PERFORMANS HEDEFİ TABLOSU</b>				
<b>İdare Adı</b>	<b>Beşiktaş Belediye Başkanlığı</b>			
<b>Amaç</b>	<b>5</b>	<b>KENT ESTETİĞİ İLE BÜTÜNLEŞİK YAŞANABİLİR BİR ÇEVRE YARATMAK</b>		
<b>Hedef</b>	<b>5.2.</b>	Çevre bilincinin artırılması ve çevre denetiminin etkin bir şekilde yürütülmesi		
<b>Performans Hedefi</b>	<b>5.2.5.</b>	Çevre konulu eğitim verilen kişi sayısının % 5 artırılması		
<b>Açıklamalar</b> İlçemiz genelinde çevre konusunda eğitim verilen kişi sayısının her yıl % 10 artırılması hedeflenmektedir.				
<b>Performans Göstergeleri</b>		<b>(t-1)</b>	<b>t</b>	<b>(t+1)</b>
1	Her yıl yapılan kapı kapı bilgilendirmelerde ulaşılan kişi sayısı	4.120	4.015	4.500
2	Çevre konusunda eğitim verilen öğrenci sayısı	1.100	1.250	1.450
3	Çevre konusunda eğitim verilen öğretmen sayısı	55	60	70
<b>Faaliyetler</b>		<b>Kaynak İhtiyacı (2016) (TL)</b>		
		<b>Bütçe</b>	<b>Bütçe Dışı</b>	<b>Toplam</b>
1	Çevre konulu çalışmalarda kullanılacak basılı materyallerin hazırlanması	100.000,00		<b>100.000,00</b>
2	Çevre konulu çalışmalarda kullanılacak interaktif materyallerin hazırlanması	37.000,00		<b>37.000,00</b>
3	Çevre konulu çalışmalarda kullanılacak promosyon malzemelerin alınması.	150.000,00		<b>150.000,00</b>
<b>Genel Toplam</b>		<b>287.000,00</b>	<b>0,00</b>	<b>287.000,00</b>

**2016 YILI PERFORMANS PROGRAMI**

<b>PERFORMANS HEDEFİ TABLOSU</b>				
<b>İdare Adı</b>	<b>Beşiktaş Belediye Başkanlığı</b>			
<b>Amaç</b>	<b>5</b>	<b>KENT ESTETİĞİ İLE BÜTÜNLEŞİK YAŞANABİLİR BİR ÇEVRE YARATMAK</b>		
<b>Hedef</b>	<b>5.2.</b>	Çevre bilincinin artırılması ve çevre denetiminin etkin bir şekilde yürütülmesi		
<b>Performans Hedefi</b>	<b>5.2.6.</b>	Çevre bilincinin oluşturulması amacıyla yapılan çevre faaliyet ve organizasyonların her yıl artırılması		
<b>Açıklamalar</b> Çevre konusunda her yıl yapılan organizasyon ve faaliyet sayısının bir önceki yıla göre artırılması hedeflenmektedir.				
<b>Performans Göstergeleri</b>		<b>(t-1)</b>	<b>t</b>	<b>(t+1)</b>
1	Yapılan dış mekan organizasyon sayısı (adet)	6	8	12
2	Yapılan iç mekan organizasyon sayısı (adet)	1	2	3
<b>Faaliyetler</b>		<b>Kaynak İhtiyacı (2016) (TL)</b>		
		<b>Bütçe</b>	<b>Bütçe Dışı</b>	<b>Toplam</b>
1	Çevre konulu dış mekan organizasyon çalışmaları	200.000,00		<b>200.000,00</b>
2	Çevre konulu iç mekan organizasyon çalışmaları	100.000,00		<b>100.000,00</b>
<b>Genel Toplam</b>		<b>300.000,00</b>	<b>0,00</b>	<b>300.000,00</b>



**2016 YILI PERFORMANS PROGRAMI**

<b>PERFORMANS HEDEFİ TABLOSU</b>				
<b>İdare Adı</b>	<b>Beşiktaş Belediye Başkanlığı</b>			
<b>Amaç</b>	<b>5</b>	<b>KENT ESTETİĞİ İLE BÜTÜNLEŞİK YAŞANABİLİR BİR ÇEVRE YARATMAK</b>		
<b>Hedef</b>	<b>5.3.</b>	Sera gazları, zararlı emisyonlar ve iklim değişikliği ile mücadele edilmesi ve enerjinin verimli kullanılmasına yönelik faaliyetlerin yaygınlaştırılması		
<b>Performans Hedefi</b>	<b>5.3.1.</b>	Sera gazları, zararlı emisyonlar ve iklim değişikliği ile mücadele edilmesi ve enerjinin verimli kullanılmasına yönelik hazırlanan rapor sayısının her yıl artırılması		
<b>Açıklamalar</b> Sera gazları, zararlı emisyonlar ve iklim değişikliği ile mücadele edilmesi ve enerjinin verimli kullanılmasına yönelik hazırlanan rapor sayısının her yıl artırılması hedeflenmektedir.				
<b>Performans Göstergeleri</b>		<b>(t-1)</b>	<b>t</b>	<b>(t+1)</b>
1	Yazılan rapor sayısı (adet)	-	2	3
2	İşbirliği yapılan kurum sayısı (adet)	-	2	3
<b>Faaliyetler</b>		<b>Kaynak İhtiyacı (2016) (TL)</b>		
		<b>Bütçe</b>	<b>Bütçe Dışı</b>	<b>Toplam</b>
1	Yazılan rapor sayısı	150.000,00		<b>150.000,00</b>
<b>Genel Toplam</b>		150.000,00		<b>150.000,00</b>

**2016 YILI PERFORMANS PROGRAMI**

<b>PERFORMANS HEDEFİ TABLOSU</b>				
<b>İdare Adı</b>	<b>Beşiktaş Belediye Başkanlığı</b>			
<b>Amaç</b>	<b>5</b>	<b>KENT ESTETİĞİ İLE BÜTÜNLEŞİK YAŞANABİLİR BİR ÇEVRE YARATMAK</b>		
<b>Hedef</b>	<b>5.3.</b>	Sera gazları, zararlı emisyonlar ve iklim değişikliği ile mücadele edilmesi ve enerjinin verimli kullanılmasına yönelik faaliyetlerin yaygınlaştırılması		
<b>Performans Hedefi</b>	<b>5.3.2.</b>	Çevre dostu olarak hayata geçirilen proje sayısı		
Açıklamalar				
Çevre dostu proje sayısının her yıl artırılması hedeflenmektedir				
<b>Performans Göstergeleri</b>		<b>(t-1)</b>	<b>t</b>	<b>(t+1)</b>
1	Hayata geçirilen çevre dostu proje sayısı (adet)	-	2	3
<b>Faaliyetler</b>		<b>Kaynak İhtiyacı (2016) (TL)</b>		
		<b>Bütçe</b>	<b>Bütçe Dışı</b>	<b>Toplam</b>
1	Çevre dostu projelerin hayata geçirilmesi.	218.000,00	0,00	<b>218.000,00</b>
<b>Genel Toplam</b>		218.000,00	0,00	<b>218.000,00</b>

**2016 YILI PERFORMANS PROGRAMI**

<b>PERFORMANS HEDEFİ TABLOSU</b>				
<b>İdare Adı</b>	<b>Beşiktaş Belediye Başkanlığı</b>			
<b>Amaç</b>	<b>5</b>	<b>KENT ESTETİĞİ İLE BÜTÜNLEŞİK YAŞANABİLİR BİR ÇEVRE YARATMAK</b>		
<b>Hedef</b>	<b>5.3.</b>	Sera gazları, zararlı emisyonlar ve iklim değişikliği ile mücadele edilmesi ve enerjinin verimli kullanılmasına yönelik faaliyetlerin yaygınlaştırılması		
<b>Performans Hedefi</b>	<b>5.3.3.</b>	Enerji verimliliği uygulanma çalışmalarının her yıl artırılması		
Açıklamalar Enerjinin verimli kullanılması çalışmalarının her yıl artırılması hedeflenmektedir.				
<b>Performans Göstergeleri</b>		<b>(t-1)</b>	<b>t</b>	<b>(t+1)</b>
1	Enerji verimliliği uygulaması için geliştirilen proje sayısı	-	1	2
<b>Faaliyetler</b>		<b>Kaynak İhtiyacı (2016) (TL)</b>		
		<b>Bütçe</b>	<b>Bütçe Dışı</b>	<b>Toplam</b>
1	Enerjinin verimli kullanılması için geliştirilen projeler	50.000,00	0,00	<b>50.000,00</b>
<b>Genel Toplam</b>		50.000,00	0,00	<b>50.000,00</b>

**2016 YILI PERFORMANS PROGRAMI**
**PERFORMANS HEDEFİ TABLOSU**

İdare Adı		Beşiktaş Belediye Başkanlığı		
Amaç	5	KENT ESTETİĞİ İLE BÜTÜNLEŞİK YAŞANABİLİR BİR ÇEVRE YARATMAK		
Hedef	5.4.	Sürdürülebilir çevre politikasıyla temiz bir Beşiktaş oluşturulması		
Performans Hedefi	5.4.1.	İlçe genelinde yürütülen temizlik çalışmalarının artırılarak vatandaş memnuniyetinin yükseltilmesi		
Performans Göstergeleri		(t-1)	t	(t+1)
1	İlçe Genelinde Toplanan/Toplanacak Evsel Atık Miktarı (kg)			125000
2	İlçe Genelinde Toplanan/Toplanacak Katı Atık Miktarı (kg)			3500000
3	Vatandaş Memnuniyeti oranı			87
4	Yıkama Yapılan/Yapılacak Meydan, Cadde, Sokak Sayısı			800
5	Temizliği Yapılan/Yapılacak Meydan, Cadde, Sokak Sayısı			387630
6	Temizliği Yapılan / Yapılacak Pazaryeri Sayısı			260
7	Temizliği Yapılan/Yapılacak Okul Sayısı			500
8	Temizliği Yapılan/Yapılacak İbadethane ve Mezarlık Sayısı			1200
9	Tamiri ve Bakım-onarımı Yapılan/Yapılacak Konteyner Sayısı			5000
10	Tamiri ve Bakım-onarımı Yapılan/Yapılacak Konteyner Yeri Sayısı			500
11	Faaliyete Geçirilecek Yeraltı Konteyner Sayısı			33
12	Yeni Sistem Sac il Çevrilen/Çevrilecek Konteyner Yeri Sayısı			0
Faaliyetler		Kaynak İhtiyacı (t+1) (TL)		
		Bütçe	Bütçe Dışı	Toplam
1	Çöp toplama işi			<b>52.224.000,00</b>

**2016 YILI PERFORMANS PROGRAMI**

2	Yol temizliği işi			<b>100.000,00</b>
3	Okul, ibadethane, mezarlık ve çöp evlerin yıkanması ve temizlenmesi			<b>50.000,00</b>
4	Tamiri ve Bakım-onarımı Yapılan/Yapılacak Konteyner Sayısı			<b>60.000,00</b>
5	Tamiri ve Bakım-onarımı Yapılan/Yapılacak Konteyner Yeri Sayısı			<b>238.700,00</b>
6	Yeni Sistem Sac ile Çevrilen/Çevrilecek Konteyner Yeri Sayısı			<b>1.221.300,00</b>
7	Faaliyete Geçirilecek Yeraltı Konteyner Sayısı			
8	Vatandaş Memnuniyeti			
<b>Genel Toplam</b>		<b>0,00</b>	<b>0,00</b>	<b>53.894.000,00</b>

**2016 YILI PERFORMANS PROGRAMI**
**PERFORMANS HEDEFİ TABLOSU**

İdare Adı		Beşiktaş Belediye Başkanlığı		
<b>Amaç</b>	<b>5</b>	KENT ESTETİĞİ İLE BÜTÜNLEŞİK YAŞANABİLİR BİR ÇEVRE YARATMAK		
<b>Hedef</b>	<b>5.5.</b>	Kent estetiğine yönelik tüm uygulamaların yaygınlaştırılması ve yeşil alanların etkin yönetilmesi		
<b>Performans Hedefi</b>	<b>5.5.1.</b>	İlçe genelinde park ve bahçe çalışmalarının artırılması		
Performans Göstergeleri		(t-1)	t	(t+1)
1	Revize Edilen Park Sayısı (adet)			20
2	Otomatik Sulama Sistemi Yapılan Park ve Yeşil Alan (m2)			40000
3	Aydınlatma Sistemi Yenilenen Park Sayısı (m2)			40000
4	Engelli erişimine uygun hale getirilen park sayısı (adet)			20
5	Yenilenen refüj sayısı (adet)			15
6	Bakımı yapılan yeşil alan miktarı (m2)			775863
Faaliyetler		Kaynak İhtiyacı (t+1) (TL)		
		Bütçe	Bütçe Dışı	Toplam
1	Park yapım işi			<b>500.000,00</b>
2	Park revizyonu yapımı			<b>10.500.000,00</b>
3	Park projelendirme işi			<b>300.000,00</b>
4	Parklara Otomatik Sulama Yapımı İşİ			<b>700.000,00</b>
5	Parklarda Aydınlatma Sistemi Yenilemesi İşİ			<b>500.000,00</b>
6	Parkların Engelli Erişimine Uygun Hale Getirilmesi İşİ			<b>300.000,00</b>
7	Refüj Düzenlemesi İşİ			<b>350.000,00</b>
8	Ağaç Restorasyonu İşİ			<b>70.000,00</b>

**2016 YILI PERFORMANS PROGRAMI**

9	Çocuk Oyun Grubu Alımı İşi			<b>400.000,00</b>
10	Park, Yeşil Alan ve Refüjlerin Bakımı Onarımı ve Temizliği Hizmet Alımı			<b>19.000.000,00</b>
11	Geri Dönüşüm Faaliyetleri			<b>120.000,00</b>
12	Malzeme Alımı İşi			<b>1.523.500,00</b>
13	Genel Bakım ve Onarım İşleri			<b>650.000,00</b>
<b>Genel Toplam</b>		<b>0,00</b>	<b>0,00</b>	<b>34.913.500,00</b>

## 2016 YILI PERFORMANS PROGRAMI

## PERFORMANS HEDEFİ TABLOSU

İdare Adı		Beşiktaş Belediye Başkanlığı		
Amaç	5	KENT ESTETİĞİ İLE BÜTÜNLEŞİK YAŞANABİLİR BİR ÇEVRE YARATMAK		
Hedef	5.6.	Aynı doğayı paylaştığımız canlıların haklarına çağdaş belediyecilik anlayışıyla sahip çıkılması ve sorunların giderilmesi		
Performans Hedefi	5.6.1.	Veteriner hizmetlerinin ilçe genelinde yaygınlaştırılması		
Performans Göstergeleri		(t-1)	t	(t+1)
1	Kısırlaştırma Sayısı			1200
2	Aşılama Sayısı			1200
3	Sahiplendirme Sayısı			60
Faaliyetler		Kaynak İhtiyacı (t+1) (TL)		
		Bütçe	Bütçe Dışı	Toplam
1	Sokak Hayvanlarının beslenmesinde ihtiyaç duyulacak yem ve maddeleri alımları miktarı			60.000,00
2	Kullanılan ilaçlama cihazları ve diğer ekipmanın rutin bakım ve onarımları için ihtiyaç duyulacağı			50.000,00
<b>Genel Toplam</b>		<b>0,00</b>	<b>0,00</b>	<b>110.000,00</b>



**2016 YILI PERFORMANS PROGRAMI****PERFORMANS HEDEFİ TABLOSU**

İdare Adı		Beşiktaş Belediye Başkanlığı		
Amaç	6	ALTYAPI VE ÜSTYAPI AÇISINDAN AVRUPA STANDARTLARINA SAHİP ÇAĞDAŞ BİR İLÇE YARATMAK		
Hedef	6.1.	Yaşam kalitesini arttırmak için alt ve üst yapı bakım onarım çalışmalarının yürütülmesi		
Performans Hedefi	6.1.1.	Ulaşılabilirliği iyileştirmek için ilçe genelinde asfaltlanan yol miktarının %20 artırılması		
Performans Göstergeleri		(t-1)	t	(t+1)
1	Dökülecek Asfalt Miktarı			20.000 (ton)
2	Yıkım Kararlarının Uygulama Süresi			
Faaliyetler		Kaynak İhtiyacı (t+1) (TL)		
		Bütçe	Bütçe Dışı	Toplam
1	2014-2015-2016 Yılları Beşiktaş İlçesi Sokak ve Caddelerde Asfalt Kazılması, Asfalt Serilmesi, Izgara ve Bacaların Asfalt Seviyesine Getirilmesi, Yol İşaretleri Yapım ve Onarım İşi			<b>5.000.000,00</b>
<b>Genel Toplam</b>				<b>5.000.000,00</b>

**2016 YILI PERFORMANS PROGRAMI****PERFORMANS HEDEFİ TABLOSU**

İdare Adı		Beşiktaş Belediye Başkanlığı		
Amaç	6	ALTYAPI VE ÜSTYAPI AÇISINDAN AVRUPA STANDARTLARINA SAHİP ÇAĞDAŞ BİR İLÇE YARATMAK		
Hedef	6.1.	Yaşam kalitesini arttırmak için alt ve üst yapı bakım onarım çalışmalarının yürütülmesi		
Performans Hedefi	6.1.2.	Onarımı yapılan kaldırım ve elektrik direği çalışmalarının bir önceki yıla göre %10 artırılması		
Performans Göstergeleri		(t-1)	t	(t+1)
1	İlçe Genelindeki Onarımı Yapılan Kaldırım Alanı			40000 (m2)
2	İlçe Genelindeki Onarımı Yapılan Elektrik Direği Sayısı (ad)			500 (adet)
Faaliyetler		Kaynak İhtiyacı (t+1) (TL)		
		Bütçe	Bütçe Dışı	Toplam
1	Muhtelif Mahallelerde Bordür, Tretuvar, Yol Kaplaması, yağmur Suyu Kanalı ve Aydınlatma Direklerinin Yenilenmesi			25.000.000,00
<b>Genel Toplam</b>				<b>25.000.000,00</b>

**2016 YILI PERFORMANS PROGRAMI****PERFORMANS HEDEFİ TABLOSU**

İdare Adı		Beşiktaş Belediye Başkanlığı		
<b>Amaç</b>	<b>6</b>	ALTYAPI VE ÜSTYAPI AÇISINDAN AVRUPA STANDARTLARINA SAHİP ÇAĞDAŞ BİR İLÇE YARATMAK		
<b>Hedef</b>	<b>6.1.</b>	Yaşam kalitesini arttırmak için alt ve üst yapı bakım onarım çalışmalarının yürütülmesi		
<b>Performans Hedefi</b>	<b>6.1.3.</b>	İlçe genelindeki mevcut Okulların % 80 'inin bakım ve onarımının yapılması		
Performans Göstergeleri		(t-1)	t	(t+1)
1	Bakım Onarımı Yapılacak Okul Sayısı			50 (adet)
Faaliyetler		Kaynak İhtiyacı (t+1) (TL)		
		Bütçe	Bütçe Dışı	Toplam
1	Beşiktaş İlçesi Genelinde Lise ve İlköğretim Okullarının Tadilatının Yapılması İşi			<b>3.300.000,00</b>
<b>Genel Toplam</b>				<b>3.300.000,00</b>

**2016 YILI PERFORMANS PROGRAMI****PERFORMANS HEDEFİ TABLOSU**

İdare Adı		Beşiktaş Belediye Başkanlığı		
<b>Amaç</b>	<b>6</b>	ALTYAPI VE ÜSTYAPI AÇISINDAN AVRUPA STANDARTLARINA SAHİP ÇAĞDAŞ BİR İLÇE YARATMAK		
<b>Hedef</b>	<b>6.1.</b>	Yaşam kalitesini arttırmak için alt ve üst yapı bakım onarım çalışmalarının yürütülmesi		
<b>Performans Hedefi</b>	<b>6.1.5.</b>	Kültür, sosyal, eğitim, hizmet, sağlık ve spor alanlarında ilçemize yeni tesislerin ve yapıların kazandırılması		
Performans Göstergeleri		(t-1)	t	(t+1)
1	Huzurevinin yapılması			1
2	Kültür merkezinin yapılması			1
3	Esmâ Sultan ilköğretim okulunun yapılması			1
Faaliyetler		Kaynak İhtiyacı (t+1) (TL)		
		Bütçe	Bütçe Dışı	Toplam
1	İlçe genelinde yeni projelerin faaliyete geçirilmesi			
Genel Toplam				

## 2016 YILI PERFORMANS PROGRAMI

PERFORMANS HEDEFİ TABLOSU				
<b>İdare Adı</b>	<b>Beşiktaş Belediye Başkanlığı</b>			
<b>Amaç</b>	<b>6</b>	ALTYAPI VE ÜSTYAPI AÇISINDAN AVRUPA STANDARTLARINA SAHİP ÇAĞDAŞ BİR İLÇE YARATMAK		
<b>Hedef</b>	<b>6.1.</b>	Yaşam kalitesini arttırmak için alt ve üst yapı bakım onarım çalışmalarının yürütülmesi		
<b>Performans Hedefi</b>	<b>6.1.6.</b>	İlçemizde vatandaşlarımızın faydalanabileceği yeni alanlar yaratmak		
<b>Performans Göstergeleri</b>		<b>(t-1)</b>	<b>t</b>	<b>(t+1)</b>
1	Yayalaştırma projesi gerçekleştirme oranı			80
<b>Faaliyetler</b>		<b>Kaynak İhtiyacı (t+1) (TL)</b>		
		<b>Bütçe</b>	<b>Bütçe Dışı</b>	<b>Toplam</b>
1	Yayalaştırma projesi çalışmalarının sürdürülmesi			
<b>Genel Toplam</b>				

**2016 YILI PERFORMANS PROGRAMI****PERFORMANS HEDEFİ TABLOSU**

<b>PERFORMANS HEDEFİ TABLOSU</b>				
<b>İdare Adı</b>	<b>Beşiktaş Belediye Başkanlığı</b>			
<b>Amaç</b>	<b>6</b>	ALTYAPI VE ÜSTYAPI AÇISINDAN AVRUPA STANDARTLARINA SAHİP ÇAĞDAŞ BİR İLÇE YARATMAK		
<b>Hedef</b>	<b>6.1.</b>	Yaşam kalitesini arttırmak için alt ve üst yapı bakım onarım çalışmalarının yürütülmesi		
<b>Performans Hedefi</b>	<b>6.1.7.</b>	İlçemizdeki resmi kurumlara ve belediyemize ait binaların, yapıların hizmet kapasitesinin iyileştirilmesi		
<b>Performans Göstergeleri</b>		<b>(t-1)</b>	<b>t</b>	<b>(t+1)</b>
1	Bakım ve onarımı yapılan bina sayısı			10 (adet)
<b>Faaliyetler</b>		<b>Kaynak İhtiyacı (t+1) (TL)</b>		
		<b>Bütçe</b>	<b>Bütçe Dışı</b>	<b>Toplam</b>
1	Beşiktaş ilçesindeki resmi kurumların tadilatının yapılması			<b>4.000.000,00</b>
<b>Genel Toplam</b>				<b>4.000.000,00</b>

**2016 YILI PERFORMANS PROGRAMI**

<b>PERFORMANS HEDEFİ TABLOSU</b>				
<b>İdare Adı</b>	<b>Beşiktaş Belediye Başkanlığı</b>			
<b>Amaç</b>	<b>6</b>	ALTYAPI VE ÜSTYAPI AÇISINDAN AVRUPA STANDARTLARINA SAHİP ÇAĞDAŞ BİR İLÇE YARATMAK		
<b>Hedef</b>	<b>6.1.</b>	Yaşam kalitesini arttırmak için alt ve üst yapı bakım onarım çalışmalarının yürütülmesi		
<b>Performans Hedefi</b>	<b>6.1.8</b>	İmar hizmetlerinin etkin yürütülmesi		
<b>Açıklama</b> Emlak ve İstimlak Müdürlüğü sorumluluğunda olan imar işlerinin zamanında ve etkin yürütülmesi.				
<b>Performans Göstergeleri</b>		<b>(t-1)</b>	<b>t</b>	<b>(t+1)</b>
1	Gelen Taleplerin Karşılama Oranı			100
2	Memnuniyet Oranı			80
<b>Faaliyetler</b>		<b>Kaynak İhtiyacı (t+1) (TL)</b>		
		<b>Bütçe</b>	<b>Bütçe Dışı</b>	<b>Toplam</b>
1	İmar Faaliyetlerinin Yürütülmesi			
<b>Genel Toplam</b>				

**2016 YILI PERFORMANS PROGRAMI****PERFORMANS HEDEFİ TABLOSU**

İdare Adı	Beşiktaş Belediye Başkanlığı			
<b>Amaç</b>	<b>6</b>	ALTYAPI VE ÜSTYAPI AÇISINDAN AVRUPA STANDARTLARINA SAHİP ÇAĞDAŞ BİR İLÇE YARATMAK		
<b>Hedef</b>	<b>6.1.</b>	Yaşam kalitesini arttırmak için alt ve üst yapı bakım onarım çalışmalarının yürütülmesi		
<b>Performans Hedefi</b>	<b>6.1.9.</b>	İlçe genelinde Numarataj güncelleme ve bakım onarım çalışmalarının artırılması		
<b>Açıklama</b> Numarataj güncelleme çalışmalarını, kırılan, yıkılan ve eksik olan sokak yönlendirme direk ve tabelalarının onarımını, bakımını yapmak ve güncelleme çalışmalarını sürdürmek.				
Performans Göstergeleri		(t-1)	t	(t+1)
1	Yapılan Numaratajlama Sayısı			100
2	Onarılan Direk ve Tabela Sayısı			250
Faaliyetler		Kaynak İhtiyacı (t+1) (TL)		
		Bütçe	Bütçe Dışı	Toplam
1	Sokak Yönlendirme Direk ve Tabela Alımı			<b>50.000,00</b>
<b>Genel Toplam</b>				<b>50.000,00</b>



## 2016 YILI PERFORMANS PROGRAMI

PERFORMANS HEDEFİ TABLOSU				
<b>İdare Adı</b>	<b>Beşiktaş Belediye Başkanlığı</b>			
<b>Amaç</b>	<b>6</b>	ALTYAPI VE ÜSTYAPI AÇISINDAN AVRUPA STANDARTLARINA SAHİP ÇAĞDAŞ BİR İLÇE YARATMAK		
<b>Hedef</b>	<b>6.2.</b>	Kent planlama çalışmalarının Avrupa standartlarına uygun bir kent altyapısına hizmet eder şekilde yürütmek		
<b>Performans Hedefi</b>	<b>6.2.1.</b>	Kent planlama çalışmalarının Avrupa standartlarına uygun bir kent altyapısına hizmet eder şekilde yürütmek		
Açıklamalar				
<b>Performans Göstergeleri</b>		<b>(t-1)</b>	<b>(t)</b>	<b>(t+1)</b>
1	İmar durumu verilme süresi			1
2	Yapı proje tasdik edilme süresi			20
3	Mimari, statik ve tesisat proje ruhsat verilme süresi			20
<b>Faaliyetler</b>		<b>Kaynak İhtiyacı (t+1) (TL)</b>		
		<b>Bütçe</b>	<b>Bütçe Dışı</b>	<b>Toplam</b>
<b>Genel Toplam</b>		<b>0,00</b>	<b>0,00</b>	<b>0,00</b>

**2016 YILI PERFORMANS PROGRAMI**

<b>PERFORMANS HEDEFİ TABLOSU</b>				
<b>İdare Adı</b>	<b>Beşiktaş Belediye Başkanlığı</b>			
<b>Amaç</b>	<b>6</b>	ALTYAPI VE ÜSTYAPI AÇISINDAN AVRUPA STANDARTLARINA SAHİP ÇAĞDAŞ BİR İLÇE YARATMAK		
<b>Hedef</b>	<b>6.2.</b>	Kent planlama çalışmalarının Avrupa standartlarına uygun bir kent altyapısına hizmet eder şekilde yürütmek		
<b>Performans Hedefi</b>	<b>6.2.2.</b>	Beşiktaş ilçesini kültür ve turizm kenti haline getirmek ve turist ve ilçe vatandaşı için ilçeyi tanıtma çalışmaları yapmak		
<b>Açıklamalar</b>				
İlçe Tuzim haritası yapılması ve ilçe rehberinin güncelleme çalışmalarının yapılması. 3194 Sayılı İmar Kanunu'nun 18. maddesinin uygulanma çalışmalarının yapılması.				
<b>Performans Göstergeleri</b>		<b>(t-1)</b>	<b>(t)</b>	<b>(t+1)</b>
1	İlçe Turizm Haritasını Hazırlanma Oranı			100
2	İlçe Rehberinin Güncellenme Oranı			100
3	Halkın Memnuniyet Oranı			100
4	18. madde uygulama oranı			
<b>Faaliyetler</b>		<b>Kaynak İhtiyacı (t+1) (TL)</b>		
		<b>Bütçe</b>	<b>Bütçe Dışı</b>	<b>Toplam</b>
1	Harita Çalışmalarının yapılması			<b>50.000,00</b>
2	3194 Sayılı İmar Kanunu'nun 18. maddesinin uygulanması			<b>200.000,00</b>
<b>Genel Toplam</b>		<b>0,00</b>	<b>0,00</b>	<b>250.000,00</b>

**2016 YILI PERFORMANS PROGRAMI**

<b>PERFORMANS HEDEFİ TABLOSU</b>				
<b>İdare Adı</b>	<b>Beşiktaş Belediye Başkanlığı</b>			
<b>Amaç</b>	<b>6</b>	ALTYAPI VE ÜSTYAPI AÇISINDAN AVRUPA STANDARTLARINA SAHİP ÇAĞDAŞ BİR İLÇE YARATMAK		
<b>Hedef</b>	<b>6.3.</b>	Üst yapı ruhsatlandırma faaliyetlerinin etkin bir şekilde yürütülmesi		
<b>Performans Hedefi</b>	<b>6.3.1</b>	Üst Yapı ruhsatlandırma faaliyetlerinin daha etkin hale getirilmesi		
<b>Açıklamalar</b>				
Ruhsat Müdürlüğü'nden veya Vatandaştan gelen Alkol ve Tütün Mamul Satışı Ruhsatı için mesafe ölçümü (11.06.2013 tarih ve 28674 sayılı Resmi Gazetede yayımlanarak yürürlüğe giren Bazı Kanunlar ile 375 Sayılı Kanun Hükmünde Kararnamede Değişiklik Yapılması Hakkında Kanun'un 4 üncü maddesine göre kapıdan kapıya 100m. mesafe içerisinde örgün eğitim kurumları ve dersaneler, öğrenci yurtları ve ibadethane bulunup bulunmadığının tespiti istenmektedir. )				
<b>Performans Göstergeleri</b>		<b>(t-1)</b>	<b>(t)</b>	<b>(t+1)</b>
1	Gelen Taleplerin Karşılama Oranı			100
2	Gelen Taleplerin Tamamlanma Süresi (Gün)			7
3	Yapı Ruhsatı Verilme Süresi			28
4	Yapılan Yapıların Projeye Uygunluğunun Denetlenmesi			100
5	Yapı Kullanma İzin belgesi verilme Süresi			28
<b>Faaliyetler</b>		<b>Kaynak İhtiyacı (t+1) (TL)</b>		
		<b>Bütçe</b>	<b>Bütçe Dışı</b>	<b>Toplam</b>
1	Ruhsat Çalışmaları İçin Mesafe Ölçümünün Yapılması			<b>0,00</b>
<b>Genel Toplam</b>		<b>0,00</b>	<b>0,00</b>	<b>0,00</b>

## 2016 YILI PERFORMANS PROGRAMI

PERFORMANS HEDEFİ TABLOSU				
<b>İdare Adı</b>	<b>Beşiktaş Belediye Başkanlığı</b>			
<b>Amaç</b>	<b>6</b>	ALTYAPI VE ÜSTYAPI AÇISINDAN AVRUPA STANDARTLARINA SAHİP ÇAĞDAŞ BİR İLÇE YARATMAK		
<b>Hedef</b>	<b>6.3.</b>	Üst yapı ruhsatlandırma faaliyetlerinin etkin bir şekilde yürütülmesi		
<b>Performans Hedefi</b>	<b>6.3.2</b>	2016 yılı sonuna kadar, Beşiktaş Belediyesi sınırlarındaki toplam işyeri sayısının % 85 ini ruhsatlı hale getirmek.		
<b>Performans Göstergeleri</b>		<b>(t-1)</b>	<b>t</b>	<b>(t+1)</b>
1	Sihhi müesseselerin ruhsatlandırılması			511
2	Gayri sihhi müesseselerin ruhsatlandırılması			22
3	Umuma mahsus istirahat ve eğlence yerlerinin ruhsatlandırılması			4
4	Tatil ruhsatı verilmesi			403
<b>Faaliyetler</b>		<b>Kaynak İhtiyacı (t+1) (TL)</b>		
		<b>Bütçe</b>	<b>Bütçe Dışı</b>	<b>Toplam</b>
1	Ruhsatlandırma faaliyetlerinin sürdürülmesi			
<b>Genel Toplam</b>		<b>0,00</b>	<b>0,00</b>	<b>0,00</b>

**2016 YILI PERFORMANS PROGRAMI**

<b>PERFORMANS HEDEFİ TABLOSU</b>				
<b>İdare Adı</b>	<b>Beşiktaş Belediye Başkanlığı</b>			
<b>Amaç</b>	<b>7</b>	KENT ESENLİĞİNİN STANDARDINI YÜKSELTEREK GÜVENLİ BİR BEŞİKTAŞ OLUŞTURMAK.		
<b>Hedef</b>	<b>7.1.</b>	İlçemiz genelinde yürütülen esenlik ve güvenlik faaliyetlerinde öncü uygulamalarla güvenli bir kent oluşturulması		
<b>Performans Hedefi</b>	<b>7.1.1</b>	Zabıta teşkilatının hizmet kapasitesi ile verimliliğini artırmak.		
Açıklamalar Personelimizin daha işlevsel olarak çalışması için Çevre Koruma Zabıtası, İlçemize gelen turistleri yönlendirici olmak maksadıyla Turizm Zabıtasının kurulması.				
<b>Performans Göstergeleri</b>		<b>(t-1)</b>	<b>(t)</b>	<b>(t+1)</b>
1	Kurulacak Ekip Sayısı			2
2	Kurulan Ekiplere Verilen Eğitim Sayısı (Mevzuat, Yabancı Dil )			2
3	Personel Motivasyonunu Artırıcı Konaklamalı Eğitimlerin Verilmesi			15
<b>Faaliyetler</b>		<b>Kaynak İhtiyacı (t+1) (TL)</b>		
		<b>Bütçe</b>	<b>Bütçe Dışı</b>	<b>Toplam</b>
1	Turizm ve Çevre Koruma Zabıta Ekiplerinin kurulması			<b>0,00</b>
2	Ekiplere verilecek olan eğitimler (yabancı dil - mevzuat)	15.000,00		<b>15.000,00</b>
3	Konaklamalı Mevzuatla ilgili eğitimlerin düzenlenmesi	75.000,00		<b>75.000,00</b>
<b>Genel Toplam</b>		<b>90.000,00</b>	<b>0,00</b>	<b>90.000,00</b>

**2016 YILI PERFORMANS PROGRAMI**

<b>PERFORMANS HEDEFİ TABLOSU</b>				
<b>İdare Adı</b>	<b>Beşiktaş Belediye Başkanlığı</b>			
<b>Amaç</b>	<b>7</b>	KENT ESENLİĞİNİN STANDARDINI YÜKSELTEREK GÜVENLİ BİR BEŞİKTAŞ OLUŞTURMAK.		
<b>Hedef</b>	<b>7.1.</b>	İlçemiz genelinde yürütülen esenlik ve güvenlik faaliyetlerinde öncü uygulamalarla güvenli bir kent oluşturulması		
<b>Performans Hedefi</b>	<b>7.1.2</b>	İşyerlerinin mevzuatlar çerçevesinde denetimlerin yapılması		
Açıklamalar İşyerlerinin ilgili mevzuat ile Belediye Emir ve Yasakları Çerçevesinde Denetimlerin Yapılması ve Bu Denetimlerin Çıktılarına Göre İşlem veya Gerekli Sevk Yazışmalarının Düzenlenmesi.				
<b>Performans Göstergeleri</b>		<b>(t-1)</b>	<b>(t)</b>	<b>(t+1)</b>
1	İşyeri Açma ve Çalışma Ruhsatına İlişkin Yapılan Denetim Sayısı		450	1100
2	Düzenlenen tebellüğ ilmhberi sayısı		350	1500
3	Tüketicinin Korunması Hakkında Kanun Kapsamında Etiket Kontrolü Sayısı		320	800
4	Diğer Kurumlarla yapılan müşterek çalışmalarda düzenlenen tutanak sayısı		15	33
<b>Faaliyetler</b>		<b>Kaynak İhtiyacı (t+1) (TL)</b>		
		<b>Bütçe</b>	<b>Bütçe Dışı</b>	<b>Toplam</b>
1	İşyerleri Denetim Faaliyetleri			
2	Kaldırım işgallerinin periyodik olarak kontrol edilmesi			
3	İşyeri ve Semt Pazarlarında yapılan etiket kontrolleri			
4	Dış kurumlarla yapılan ortak çalışmalar			
<b>Genel Toplam</b>		<b>0,00</b>	<b>0,00</b>	<b>0,00</b>

## 2016 YILI PERFORMANS PROGRAMI

PERFORMANS HEDEFİ TABLOSU				
<b>İdare Adı</b>	<b>Beşiktaş Belediye Başkanlığı</b>			
<b>Amaç</b>	<b>8</b>	BEŞİKTAŞ'I ŞEFFAF BELEDİYESİ ANLAYIŞI İLE YÖNETMEK VE HEMŞEHİRİ HUKUKU İLE KATILIMCI DEMOKRASİ KONUSUNDA MERKEZ HALİNE GELMEK		
<b>Hedef</b>	<b>8.1</b>	Beşiktaş'ta katılımcı belediyecilik anlayışını arttıracak uygulamaların yaygınlaştırılması		
<b>Performans Hedefi</b>	<b>8.1.1</b>	Toplumsal kurumlarla yapılan toplantı ve etkinliklerin arttırılması		
<b>Performans Göstergeleri</b>		<b>(t-1)</b>	<b>(t)</b>	<b>(t+1)</b>
1	Düzenlenen mahalle toplantı sayısı			15
2	Düzenlenen kent konseyi toplantı ve etkinlik sayısı			10
3	STK larla Düzenlenen etkinlik sayısı			10
<b>Faaliyetler</b>		<b>Kaynak İhtiyacı (t+1) (TL)</b>		
		<b>Bütçe</b>	<b>Bütçe Dışı</b>	<b>Toplam</b>
1	Mahalle toplantıları düzenlenmesi			<b>50.000,00</b>
2	Kent Konseyi ile toplantı ve etkinlikler düzenlemek			<b>50.000,00</b>
3	Sivil toplum kuruluşlarıyla birlikte ortak projeler ve etkinlikler düzenlemek			<b>100.000,00</b>
<b>Genel Toplam</b>		<b>0,00</b>	<b>0,00</b>	<b>200.000,00</b>

**2016 YILI PERFORMANS PROGRAMI**

<b>PERFORMANS HEDEFİ TABLOSU</b>				
<b>İdare Adı</b>	<b>Beşiktaş Belediye Başkanlığı</b>			
<b>Amaç</b>	<b>8</b>	BEŞİKTAŞ'I ŞEFFAF BELEDİYESİ ANLAYIŞI İLE YÖNETMEK VE HEMŞEHİRİ HUKUKU İLE KATILIMCI DEMOKRASİ KONUSUNDA MERKEZ HALİNE GELMEK		
<b>Hedef</b>	<b>8.2</b>	Şeffaf belediyecilikle ilgili örnek oluşturan uygulamaların gerçekleştirilmesi		
<b>Performans Hedefi</b>	<b>8.2.1</b>	Şeffaf belediyecilik kapsamında üretilen rapor miktarının %10 arttırılması		
<b>Açıklamalar</b> 2015 İdare Faaliyet Raporu basım, 2016 yılı Performans Programı basımı, İç Kontrol Uyum Eylem Planı basımı ve diğer raporların oluşturulması.				
<b>Performans Göstergeleri</b>		<b>(t-1)</b>	<b>(t)</b>	<b>(t+1)</b>
1	Yayınlanan rapor sayısı			10
2	Vatandaşların şeffaflıktan memnuniyet oranı			80
<b>Faaliyetler</b>		<b>Kaynak İhtiyacı (t+1) (TL)</b>		
		<b>Bütçe</b>	<b>Bütçe Dışı</b>	<b>Toplam</b>
1	2015 İdare Faaliyet Raporu basım, 2016 yılı Performans Programı basımı, İç Kontrol Uyum Eylem Planı basımı ve diğer raporların oluşturulması.			<b>120.000,00</b>
<b>Genel Toplam</b>		<b>0,00</b>	<b>0,00</b>	<b>120.000,00</b>



## 2016 YILI PERFORMANS PROGRAMI

PERFORMANS HEDEFİ TABLOSU				
<b>İdare Adı</b>	<b>Beşiktaş Belediye Başkanlığı</b>			
<b>Amaç</b>	<b>8</b>	BEŞİKTAŞ'I ŞEFFAF BELEDİYECİLİK ANLAYIŞI İLE YÖNETMEK VE HEMŞEHİRİ HUKUKU İLE KATILIMCI DEMOKRASİ KONUSUNDA MERKEZ HALİNE GELMEK		
<b>Hedef</b>	<b>8.3</b>	Hemşeri hukukunu geliştirmeye yönelik faaliyetlerin yaygınlaştırılması		
<b>Performans Hedefi</b>	<b>8.3.1</b>	Hemşeri hukukunu geliştirmeye yönelik faaliyetlerin artırılması		
<b>Performans Göstergeleri</b>		<b>(t-1)</b>	<b>(t)</b>	<b>(t+1)</b>
1	Düzenlenen sosyal sorumluluk etkinlikleri sayısı			10
2	Düzenlenen iftar yemeği sayısı			100
3	Düzenlenen iftar etkinlikleri sayısı			68
4	Düzenlenen gezi sayısı			8
5	Düzenlenen gezilerden memnuniyet oranı			90
6	Kardeş Kentlerle düzenlenen ortak proje ve etkinlik sayısı (adet)			5
<b>Faaliyetler</b>		<b>Kaynak İhtiyacı (t+1) (TL)</b>		
		<b>Bütçe</b>	<b>Bütçe Dışı</b>	<b>Toplam</b>
1	Sosyal sorumluluk etkinlikleri düzenlenmesi.			<b>100.000,00</b>
2	Ramazan ayında meydanlarda ve mahallelerde iftar yemekleri düzenlenmesi			<b>550.000,00</b>
3	Ramazan ayında tasavvuf müziği ve tiyatro gösterimi			<b>300.000,00</b>
4	İftar öncesi canlı yayın ve ramazan sohbetleri			<b>150.000,00</b>
5	Kültürel ve sosyal amaçlı şehir içi ve şehir dışı tur düzenlenmesi			<b>500.000,00</b>
6	Kardeş kent ilişkisi kurulması ve ortak proje ve etkinlikler düzenlenmesi			<b>200.000,00</b>
<b>Genel Toplam</b>		<b>0,00</b>	<b>0,00</b>	<b>1.800.000,00</b>

**2016 YILI PERFORMANS PROGRAMI**

<b>PERFORMANS HEDEFİ TABLOSU</b>				
<b>İdare Adı</b>	<b>Beşiktaş Belediye Başkanlığı</b>			
<b>Amaç</b>	<b>9</b>	<b>KURUMSAL KAPASİTEYİ ARTTIRMAK</b>		
<b>Hedef</b>	<b>9.1.</b>	Eğitim çalışmalarının kurumsallaşma gereğine hizmet edece şekilde gerçekleştirilmesi		
<b>Performans Hedefi</b>	<b>9.1.1.</b>	Eğitim ihtiyaç analizlerinin yapılarak kurum personelinin niteliklerine göre düzenlenen eğitimlerin sayısının %10 artırılması		
<b>Performans Göstergeleri</b>		<b>(t-1)</b>	<b>t</b>	<b>(t+1)</b>
1	Uygulanan eğitim sayısı (adet)			30
2	Eğitilere katılım oranı			80
3	Personel Memnuniyet Oranı			80
4	Eğitim ihtiyaç analizi raporu			1
<b>Faaliyetler</b>		<b>Kaynak İhtiyacı (t+1) (TL)</b>		
		<b>Bütçe</b>	<b>Bütçe Dışı</b>	<b>Toplam</b>
1	Hizmet içi eğitim planlaması yapılması; katılımın sağlanması; ve uygulanması			<b>300.000,00</b>
2	Personelin eğitim ihtiyaçlarını tespit edebilmek için «eğitim ihtiyaç analizi» yapılması			<b>200.000,00</b>
<b>Genel Toplam</b>		<b>0,00</b>	<b>0,00</b>	<b>500.000,00</b>

## 2016 YILI PERFORMANS PROGRAMI

PERFORMANS HEDEFİ TABLOSU				
<b>İdare Adı</b>	<b>Beşiktaş Belediye Başkanlığı</b>			
<b>Amaç</b>	<b>9</b>	KURUMSAL KAPASİTEYİ ARTTIRMAK		
<b>Hedef</b>	<b>9.2.</b>	Her statüdeki personelin niteliklerine ait tüm bilgilerin yönetsel açıdan takip edilmesi ve raporlanmasına yönelik çalışmaların, kurumsal ve stratejik yönetim prensipleri çerçevesinde sürdürülmesi		
<b>Performans Hedefi</b>	<b>9.2.1.</b>	Personel işlemlerinin etkin bir şekilde yürütülmesi		
<b>Performans Göstergeleri</b>		<b>(t-1)</b>	<b>t</b>	<b>(t+1)</b>
1	Personel Memnuniyet Oranı (%)			80
<b>Faaliyetler</b>		<b>Kaynak İhtiyacı (t+1) (TL)</b>		
		<b>Bütçe</b>	<b>Bütçe Dışı</b>	<b>Toplam</b>
1	Personel işe giriş çıkış ve özlük işlemlerini gerçekleştirilmesi			
2	Personelin görevlendirme işlemlerini gerçekleştirilmesi			
3	Personelin maaş, ücret ve toplu sözleşme işlemlerinin yürütülmesi			
<b>Genel Toplam</b>		<b>0,00</b>	<b>0,00</b>	<b>0,00</b>

**2016 YILI PERFORMANS PROGRAMI**

<b>PERFORMANS HEDEFİ TABLOSU</b>				
<b>İdare Adı</b>	<b>Beşiktaş Belediye Başkanlığı</b>			
<b>Amaç</b>	<b>9</b>	<b>KURUMSAL KAPASİTEYİ ARTTIRMAK</b>		
<b>Hedef</b>	<b>9.4.</b>	Kurumun ve hizmetlerindeki etkinliğinin, verimliliğinin ve mevzuata uyumunun izlenmesi, risk alanlarının belirlenmesi ve değerlendirilmesi; düzenli olarak hazırlanan denetim programları ile karar ve yönetim mekanizmalarında etkililiği sağlayacak şekilde raporlanması		
<b>Performans Hedefi</b>	<b>9.4.1.</b>	İç Denetim faaliyetlerinin 2016 yılında en kısa sürede neticelendirilmesi		
<b>Performans Göstergeleri</b>		<b>(t-1)</b>	<b>t</b>	<b>(t+1)</b>
1	Yazılan rapor sayısı			12
2	Verilen işlerin tamamlanma süresi (Gün)			45
<b>Faaliyetler</b>		<b>Kaynak İhtiyacı (t+1) (TL)</b>		
		<b>Bütçe</b>	<b>Bütçe Dışı</b>	<b>Toplam</b>
1	İç denetim faaliyetlerinin yürütülmesi			
2	Yıllık denetim programlarına uygun olarak kurumun ve hizmetlerin mevzuata uygunluğunun denetlenmesi			
<b>Genel Toplam</b>		<b>0,00</b>	<b>0,00</b>	<b>0,00</b>

**2016 YILI PERFORMANS PROGRAMI**

<b>PERFORMANS HEDEFİ TABLOSU</b>				
<b>İdare Adı</b>	<b>Beşiktaş Belediye Başkanlığı</b>			
<b>Amaç</b>	<b>9</b>	<b>KURUMSAL KAPASİTEYİ ARTTIRMAK</b>		
<b>Hedef</b>	<b>9.5.</b>	Taşınır ve taşınmaz yönetimde mevzuat ile öngörülen hususların sürdürülebilir şekilde hayata geçirilmesi suretiyle kaynakların etkin ve verimli kullanılması		
<b>Performans Hedefi</b>	<b>9.5.2.</b>	Taşınır ve taşınmaz yönetimde mevzuat ile öngörülen hususların sürdürülebilir şekilde hayata geçirilmesi suretiyle kaynakların etkin ve verimli kullanılması		
<b>Performans Göstergeleri</b>		<b>(t-1)</b>	<b>(t)</b>	<b>(t+1)</b>
1	İhale İlan Sayısı			6
2	Yapılan Tahsis, Kiralama ve Satış işlemleri Sayısı			8
3	Alınan Meclis Kararı Sayısı			8
4	Alınan Encümen Kararı Sayısı			15
5	4734/22/e yapılan kiralama işlemleri sayısı			3
6	Kent Bilgi Sistemini Güncel Tutulma Oranı			100
<b>Faaliyetler</b>		<b>Kaynak İhtiyacı (t+1) (TL)</b>		
		<b>Bütçe</b>	<b>Bütçe Dışı</b>	<b>Toplam</b>
1	Gayrimenkullerimizin Belediyemiz lehine en uygun şartlar ile kiraya verilmesinin gerçekleştirilmesi			<b>0,00</b>
2	Tahsis İşlemlerinin Gerçekleştirilmesi			<b>0,00</b>
3	Belediyemiz kullanımını için taşınmaz kiralamasının gerçekleştirilmesi			<b>2.275.000,00</b>
4	Kent Bilgi Sisteminin güncel tutulması			<b>0,00</b>
<b>Genel Toplam</b>		<b>0,00</b>	<b>0,00</b>	<b>2.275.000,00</b>

## 2016 YILI PERFORMANS PROGRAMI

PERFORMANS HEDEFİ TABLOSU				
<b>İdare Adı</b>	<b>Beşiktaş Belediye Başkanlığı</b>			
<b>Amaç</b>	<b>9</b>	KURUMSAL KAPASİTYİ ARTTIRMAK		
<b>Hedef</b>	<b>9.5.</b>	Taşınır ve taşınmaz yönetiminde mevzuat ile öngörülen hususların sürdürülebilir şekilde hayata geçirilmesi suretiyle kaynakların etkin ve verimli kullanılması		
<b>Performans Hedefi</b>	<b>9.5.3.</b>	Bütçeyle verilen ödenek doğrultusunda Kurumun ihtiyacına yönelik satınalma işlemlerinin zamanında ve yerinde yapılması		
<b>Performans Göstergeleri</b>		<b>(t-1)</b>	<b>t</b>	<b>(t+1)</b>
1	Başkanlık taleplerinin karşılanma oranı (%)			100
<b>Faaliyetler</b>		<b>Kaynak İhtiyacı (t+1) (TL)</b>		
		<b>Bütçe</b>	<b>Bütçe Dışı</b>	<b>Toplam</b>
1	Satınalma işlemleri			<b>3.937.500,00</b>
<b>Genel Toplam</b>		<b>0,00</b>	<b>0,00</b>	<b>3.937.500,00</b>

**2016 YILI PERFORMANS PROGRAMI**

<b>PERFORMANS HEDEFİ TABLOSU</b>				
<b>İdare Adı</b>	<b>Beşiktaş Belediye Başkanlığı</b>			
<b>Amaç</b>	<b>9</b>	<b>KURUMSAL KAPASİTEYİ ARTTIRMAK</b>		
<b>Hedef</b>	<b>9.5.</b>	Taşınır ve taşınmaz yönetiminde mevzuat ile öngörülen hususların sürdürülebilir şekilde hayata geçirilmesi suretiyle kaynakların etkin ve verimli kullanılması		
<b>Performans Hedefi</b>	<b>9.5.4.</b>	Belediyemizce hizmet alımı suretiyle gerçekleştirilen güvenlik hizmetlerinin etkin ve verimli bir şekilde yürütülmesini sağlamak.		
<b>Performans Göstergeleri</b>		<b>(t-1)</b>	<b>t</b>	<b>(t+1)</b>
1	Oluşabilecek güvenlik zafiyeti sayısı			0
<b>Faaliyetler</b>		<b>Kaynak İhtiyacı (t+1) (TL)</b>		
		<b>Bütçe</b>	<b>Bütçe Dışı</b>	<b>Toplam</b>
1	Özel güvenlik hizmeti alınması			<b>7.200.000,00</b>
<b>Genel Toplam</b>		<b>0,00</b>	<b>0,00</b>	<b>7.200.000,00</b>

**2016 YILI PERFORMANS PROGRAMI**

<b>PERFORMANS HEDEFİ TABLOSU</b>				
<b>İdare Adı</b>	<b>Beşiktaş Belediye Başkanlığı</b>			
<b>Amaç</b>	<b>9</b>	<b>KURUMSAL KAPASİTYİ ARTTIRMAK</b>		
<b>Hedef</b>	<b>9.5.</b>	Taşınır ve taşınmaz yönetimde mevzuat ile öngörülen hususların sürdürülebilir şekilde hayata geçirilmesi suretiyle kaynakların etkin ve verimli kullanılması		
<b>Performans Hedefi</b>	<b>9.5.5.</b>	Belediyemizce hizmet alımı suretiyle gerçekleştirilen araç kiralama hizmetlerinin etkin ve verimli bir şekilde yürütülmesini sağlamak.		
<b>Performans Göstergeleri</b>		<b>(t-1)</b>	<b>t</b>	<b>(t+1)</b>
1	Vatandaş, dernek, spor kulübü, okul gezileri ile etkinlik talep sayısı			3000
<b>Faaliyetler</b>		<b>Kaynak İhtiyacı (t+1) (TL)</b>		
		<b>Bütçe</b>	<b>Bütçe Dışı</b>	<b>Toplam</b>
1	Sürücülü araç kiralama hizmeti			<b>26.400.000,00</b>
<b>Genel Toplam</b>		<b>0,00</b>	<b>0,00</b>	<b>26.400.000,00</b>



**2016 YILI PERFORMANS PROGRAMI**

<b>PERFORMANS HEDEFİ TABLOSU</b>				
<b>İdare Adı</b>	<b>Beşiktaş Belediye Başkanlığı</b>			
<b>Amaç</b>	<b>9</b>	KURUMSAL KAPASİTEYİ ARTTIRMAK		
<b>Hedef</b>	<b>9.5.</b>	Taşınır ve taşınmaz yönetiminde mevzuat ile öngörülen hususların sürdürülebilir şekilde hayata geçirilmesi suretiyle kaynakların etkin ve verimli kullanılması		
<b>Performans Hedefi</b>	<b>9.5.7.</b>	Başkanlığımız elektrik, su, telefon, doğalgaz fatura işlemlerini takip etmek, zamanında ödenmesini sağlamak, tasarruflu kullanılması için gerekli önlemleri almak		
<b>Performans Göstergeleri</b>		<b>(t-1)</b>	<b>t</b>	<b>(t+1)</b>
1	Ödenmeyen fatura sayısı			0
<b>Faaliyetler</b>		<b>Kaynak İhtiyacı (t+1) (TL)</b>		
		<b>Bütçe</b>	<b>Bütçe Dışı</b>	<b>Toplam</b>
1	Fatura Ödeme Hizmetleri			<b>5.650.000,00</b>
<b>Genel Toplam</b>		<b>0,00</b>	<b>0,00</b>	<b>5.650.000,00</b>

**2016 YILI PERFORMANS PROGRAMI**

<b>PERFORMANS HEDEFİ TABLOSU</b>				
<b>İdare Adı</b>	<b>Beşiktaş Belediye Başkanlığı</b>			
<b>Amaç</b>	<b>9</b>	<b>KURUMSAL KAPASİTEYİ ARTTIRMAK</b>		
<b>Hedef</b>	<b>9.5.</b>	Taşınır ve taşınmaz yönetiminde mevzuat ile öngörülen hususların sürdürülebilir şekilde hayata geçirilmesi suretiyle kaynakların etkin ve verimli kullanılması		
<b>Performans Hedefi</b>	<b>9.5.8.</b>	Başkanlık Binamız ve bağlı hizmet binalarının sıhhi ve elektrik tesisatı onarımları ile Kurumumuzda kullanılan el, araç ve sabit masa telsizlerinin alımı, bakımı, tamir ve onarımı ile kontrolünü yapmak		
<b>Performans Göstergeleri</b>		<b>(t-1)</b>	<b>t</b>	<b>(t+1)</b>
1	Onarım taleplerinin karşılanma oranı (%)			100
<b>Faaliyetler</b>		<b>Kaynak İhtiyacı (t+1) (TL)</b>		
		<b>Bütçe</b>	<b>Bütçe Dışı</b>	<b>Toplam</b>
1	Makine Teçhizat Bakım ve Onarım İşleri			<b>760.000,00</b>
<b>Genel Toplam</b>		<b>0,00</b>	<b>0,00</b>	<b>760.000,00</b>

## 2016 YILI PERFORMANS PROGRAMI

PERFORMANS HEDEFİ TABLOSU				
İdare Adı	Beşiktaş Belediye Başkanlığı			
Amaç	9	KURUMSAL KAPASİTEYİ ARTTIRMAK		
Hedef	9.6.	Tahakkuk-tahsilat gerçekleşme oranını yükseltmek ve gelir arttırıcı çalışmalarla etkin bir gelir yönetimi sisteminin geliştirilmesi		
Performans Hedefi	9.6.1.	Bütçe ve Muhasebe uygulamalarındaki etkinliği arttırmak		
Performans Göstergeleri		(t-1)	(t)	(t+1)
1	Tahakkuk Tahsilat oranı			80
2	İnternette Yapılan Tahsilat Oranı			30
3	Takip Edilmesi Gerekenlerden Takip Edilenlerin oranı			90
4	Gelir Bütçesi Gerçekleşme Oranı			70
5	Gider Bütçesi Gerçekleşme Oranı			70
Faaliyetler		Kaynak İhtiyacı (t+1) (TL)		
		Bütçe	Bütçe Dışı	Toplam
1	İnternette kredi kartlarıyla, vezne, posta ve anlaşmalı bankalardan yapılan tahsilatın kontrolünün sağlanması			0,00
2	Tahsilatı arttırmak amacıyla takip işlemlerinin gerçekleştirilmesi			0,00
<b>Genel Toplam</b>		<b>0,00</b>	<b>0,00</b>	

## 2016 YILI PERFORMANS PROGRAMI

PERFORMANS HEDEFİ TABLOSU				
<b>İdare Adı</b>	<b>Beşiktaş Belediye Başkanlığı</b>			
<b>Amaç</b>	<b>9</b>	KURUMSAL KAPASİTEYİ ARTTIRMAK		
<b>Hedef</b>	<b>9.8.</b>	İç kontrol ve stratejik yönetimin kurumsallaşmasının sağlanması		
<b>Performans Hedefi</b>	<b>9.8.1.</b>	Stratejik yönetim otomasyon sisteminin altyapısının kurulması ve performans ölçümlerinin tüm birimlere uygulanması		
Açıklamalar Otomasyon sisteminin altyapısının tamamlanması için yazılım temini vb. çalışmaların yapılması				
<b>Performans Göstergeleri</b>		<b>(t-1)</b>	<b>(t)</b>	<b>(t+1)</b>
1	Otomasyon Sistemi alt yapısı kurulma oranı			50
2	Performans Göstergeleri Gerçekleşme Oranı			80
<b>Faaliyetler</b>		<b>Kaynak İhtiyacı (t+1) (TL)</b>		
		<b>Bütçe</b>	<b>Bütçe Dışı</b>	<b>Toplam</b>
1	Otomasyon sisteminin altyapısının tamamlanması için yazılım temini vb. çalışmaların yapılması			<b>110.000,00</b>
<b>Genel Toplam</b>		<b>0,00</b>	<b>0,00</b>	<b>110.000,00</b>

**2016 YILI PERFORMANS PROGRAMI**

<b>PERFORMANS HEDEFİ TABLOSU</b>				
<b>İdare Adı</b>	<b>Beşiktaş Belediye Başkanlığı</b>			
<b>Amaç</b>	<b>9</b>	KURUMSAL KAPASİTEYİ ARTTIRMAK		
<b>Hedef</b>	<b>9.9.</b>	Kurumsallaşmayı sağlayacak elektronik belge ve arşiv yönetim sistemi konusundaki düzenin kurulması		
<b>Performans Hedefi</b>	<b>9.9.1.</b>	Kurumsallaşmayı sağlayacak elektronik belge ve arşiv yönetim sisteminin kurulması; Evrak kayıt ve arşiv konusundaki düzenin kurulması.		
<b>Performans Göstergeleri</b>		<b>(t-1)</b>	<b>t</b>	<b>(t+1)</b>
1	İlk defada doğru birime giden evrak oranı			100
2	Karar organlarının memnuniyet oranı			100
<b>Faaliyetler</b>		<b>Kaynak İhtiyacı (t+1) (TL)</b>		
		<b>Bütçe</b>	<b>Bütçe Dışı</b>	<b>Toplam</b>
1	Evrak kayıt ve dağıtım işlemlerinin gerçekleştirilmesi			<b>288.000,00</b>
2	İç birimlerden gelen evrakların kayda alınarak kurye ve postayla ilgili yerlere ulaştırılması çalışmalarının gerçekleştirilmesi			<b>96.000,00</b>
3	Yazışma ve dosyalamalarda Başbakanlığın 2005/7 sayılı genelgesi doğrultusunda SDP uygulanması			<b>10.000,00</b>
<b>Genel Toplam</b>		<b>0,00</b>	<b>0,00</b>	<b>394.000,00</b>

**2016 YILI PERFORMANS PROGRAMI**

<b>PERFORMANS HEDEFİ TABLOSU</b>				
<b>İdare Adı</b>	<b>Beşiktaş Belediye Başkanlığı</b>			
<b>Amaç</b>	<b>9</b>	<b>KURUMSAL KAPASİTYİ ARTTIRMAK</b>		
<b>Hedef</b>	<b>9.10.</b>	Karar alma ve uygulama yetkilerini haiz temel belediye organlarının faaliyetlerinde etkinlik ve verimliliğin sağlanması		
<b>Performans Hedefi</b>	<b>9.10.1.</b>			
<b>Performans Göstergeleri</b>		<b>(t-1)</b>	<b>t</b>	<b>(t+1)</b>
1	Karar organlarının memnuniyet oranı			100
2	Yazılan prosedür sayısının yazılması gerekene oranı			30
3				
<b>Faaliyetler</b>		<b>Kaynak İhtiyacı (t+1) (TL)</b>		
		<b>Bütçe</b>	<b>Bütçe Dışı</b>	<b>Toplam</b>
1	Meclis ve Encümen gündemlerinin oluşturulmasının koordine edilmesi, toplantıya ait tutanak ve karar özetlerinin hazırlanması, dağıtılması ve ciltlenmesi işlemlerinin gerçekleştirilmesi			<b>288.000,00</b>
2	Komisyon toplantılarının takibi ve tutanaklarının hazırlanması çalışmalarının gerçekleştirilmesi			<b>10.000,00</b>
3	Prosedür ve mevzuatların oluşturulması ve takip edilmesi			<b>10.000,00</b>
<b>Genel Toplam</b>		<b>0,00</b>	<b>0,00</b>	<b>308.000,00</b>

**2016 YILI PERFORMANS PROGRAMI**

<b>PERFORMANS HEDEFİ TABLOSU</b>				
<b>İdare Adı</b>	<b>Beşiktaş Belediye Başkanlığı</b>			
<b>Amaç</b>	<b>9</b>	<b>KURUMSAL KAPASİTYİ ARTTIRMAK</b>		
<b>Hedef</b>	<b>9.10.</b>	Karar alma ve uygulama yetkilerini haiz temel belediye organlarının faaliyetlerinde etkinlik ve verimliliğin sağlanması		
<b>Performans Hedefi</b>	<b>9.10.2.</b>	İç kontrol eylem planının gerçekleşme oranının artırılması		
<b>Performans Göstergeleri</b>		<b>(t-1)</b>	<b>t</b>	<b>(t+1)</b>
1	İç Kontrol Uyum Eylem Planının Gerçekleşme Oranı			75
2	İzleme Değerlendirmesi Yapılan Gösterge Oranı			80
3	İyileştirilen Süreç Sayısı			50
<b>Faaliyetler</b>		<b>Kaynak İhtiyacı (t+1) (TL)</b>		
		<b>Bütçe</b>	<b>Bütçe Dışı</b>	<b>Toplam</b>
1	İç kontrol sisteminin tüm unsurlarıyla kurulması			<b>100.000,00</b>
2				
3				
<b>Genel Toplam</b>		<b>0,00</b>	<b>0,00</b>	<b>100.000,00</b>

**2016 YILI PERFORMANS PROGRAMI**

PERFORMANS HEDEFİ TABLOSU				
<b>İdare Adı</b>	<b>Beşiktaş Belediye Başkanlığı</b>			
<b>Amaç</b>	<b>9</b>	KURUMSAL KAPASİTYİ ARTTIRMAK		
<b>Hedef</b>	<b>9.11.</b>	Beşiktaş halkının yapılan etkinliklere katılımının sağlanması amacıyla kurumsal tanıtım çalışmalarının güçlendirilmesi		
<b>Performans Hedefi</b>	<b>9.11.1.</b>	Yazılı ve sosyal medya takip işlemlerinin yürütülmesi		
<b>Performans Göstergeleri</b>		<b>(t-1)</b>	<b>t</b>	<b>(t+1)</b>
1	Sosyal medya takipçi sayısındaki artış oranı			20
<b>Faaliyetler</b>		<b>Kaynak İhtiyacı (t+1) (TL)</b>		
		<b>Bütçe</b>	<b>Bütçe Dışı</b>	<b>Toplam</b>
1	Yazılı ve sosyal medya işlemlerinin düzenli olarak yürütülmesi ve takipçi sayısının artırılması			<b>50.000,00</b>
<b>Genel Toplam</b>		<b>0,00</b>	<b>0,00</b>	<b>50.000,00</b>



**2016 YILI PERFORMANS PROGRAMI**

<b>PERFORMANS HEDEFİ TABLOSU</b>				
<b>İdare Adı</b>	<b>Beşiktaş Belediye Başkanlığı</b>			
<b>Amaç</b>	<b>9</b>	<b>KURUMSAL KAPASİTYİ ARTTIRMAK</b>		
<b>Hedef</b>	<b>9.11.</b>	Beşiktaş halkının yapılan etkinliklere katılımının sağlanması amacıyla kurumsal tanıtım çalışmalarının güçlendirilmesi		
<b>Performans Hedefi</b>	<b>9.11.2.</b>	Etkinliklerin web ve sosyal medyada duyurulması, ilanı çalışmalarının yapılması		
<b>Performans Göstergeleri</b>		<b>(t-1)</b>	<b>t</b>	<b>(t+1)</b>
1	Etkinliklerin bilinirlik oranı			75
2	Etkinliklerin duyurulma oranındaki artış			20
<b>Faaliyetler</b>		<b>Kaynak İhtiyacı (t+1) (TL)</b>		
		<b>Bütçe</b>	<b>Bütçe Dışı</b>	<b>Toplam</b>
1	Yapılan etkinliklerin web ve sosyal medyada duyurulması ve ilanı ile katılım sayısının artırılması			<b>50.000,00</b>
<b>Genel Toplam</b>		<b>0,00</b>	<b>0,00</b>	<b>50.000,00</b>

**2016 YILI PERFORMANS PROGRAMI**

PERFORMANS HEDEFİ TABLOSU				
<b>İdare Adı</b>	<b>Beşiktaş Belediye Başkanlığı</b>			
<b>Amaç</b>	<b>9</b>	KURUMSAL KAPASİTYİ ARTTIRMAK		
<b>Hedef</b>	<b>9.11.</b>	Beşiktaş halkının yapılan etkinliklere katılımının sağlanması amacıyla kurumsal tanıtım çalışmalarının güçlendirilmesi		
<b>Performans Hedefi</b>	<b>9.11.3.</b>	B+ Dergisinin içerik hazırlama, basım ve dağıtım işlemlerinin yapılması		
<b>Performans Göstergeleri</b>		<b>(t-1)</b>	<b>t</b>	<b>(t+1)</b>
1	Dağıtımı yapılan dergi sayısı (adet)			120000
<b>Faaliyetler</b>		<b>Kaynak İhtiyacı (t+1) (TL)</b>		
		<b>Bütçe</b>	<b>Bütçe Dışı</b>	<b>Toplam</b>
1	B+ Dergisinin hazırlanması ve dağıtımının yapılması			<b>1.200.000,00</b>
<b>Genel Toplam</b>		<b>0,00</b>	<b>0,00</b>	<b>1.200.000,00</b>

**2016 YILI PERFORMANS PROGRAMI**

<b>PERFORMANS HEDEFİ TABLOSU</b>				
<b>İdare Adı</b>	<b>Beşiktaş Belediye Başkanlığı</b>			
<b>Amaç</b>	<b>9</b>	KURUMSAL KAPASİTYİ ARTTIRMAK		
<b>Hedef</b>	<b>9.11.</b>	Beşiktaş Halkının Yapılan Etkinliklere Katılımının Sağlanması Amacıyla Kurumsal Tanıtım Çalışmalarının Güçlendirilmesi		
<b>Performans Hedefi</b>	<b>9.11.4.</b>	Tanıtım, duyuru amaçlı basılı materyaller hazırlanması, basılması ve dağıtılması		
<b>Performans Göstergeleri</b>		<b>(t-1)</b>	<b>t</b>	<b>(t+1)</b>
1	Etkinliklerin halka duyurulma oranındaki artış			20
<b>Faaliyetler</b>		<b>Kaynak İhtiyacı (t+1) (TL)</b>		
		<b>Bütçe</b>	<b>Bütçe Dışı</b>	<b>Toplam</b>
1	Etkinliklerimizin, hizmetlerimizin tanıtımı ve duyurularının yapılabilmesi için baskılı malzeme yaptırılması, asılması ve dağıtılması			<b>7.500.000,00</b>
<b>Genel Toplam</b>		<b>0,00</b>	<b>0,00</b>	<b>7.500.000,00</b>

**2016 YILI PERFORMANS PROGRAMI**

<b>PERFORMANS HEDEFİ TABLOSU</b>				
<b>İdare Adı</b>	<b>Beşiktaş Belediye Başkanlığı</b>			
<b>Amaç</b>	<b>9</b>	KURUMSAL KAPASİTEYİ ARTTIRMAK		
<b>Hedef</b>	<b>9.12.</b>	Belediye Hizmetlerinin kalitesinin artırılması ve Beşiktaş ilçesinin ulusal ve uluslararası marka değerinin yükseltilmesi		
<b>Performans Hedefi</b>	<b>9.12.1.</b>	Belediye Hizmetlerinin kalitesinin ve verimliliğinin artırılması		
<b>Açıklamalar</b> Kalite alanında eğitim, seminer, panel vb. eğitim ve organizasyonlar düzenlenmesi ve katılması ve kalite el kitabının hazırlanması				
<b>Performans Göstergeleri</b>		<b>(t-1)</b>	<b>(t)</b>	<b>(t+1)</b>
1	Kalite eğitimlerine katılan kişi sayısı			200
2	Kalite el kitabının oluşturulması			1
<b>Faaliyetler</b>		<b>Kaynak İhtiyacı (t+1) (TL)</b>		
		<b>Bütçe</b>	<b>Bütçe Dışı</b>	<b>Toplam</b>
1	Kalite alanında düzenlenen eğitim, seminer, panel vb. eğitim ve organizasyonlara katılmak			<b>210.000,00</b>
2	Kalite el kitabının hazırlanması			<b>0,00</b>
<b>Genel Toplam</b>				

**2016 YILI PERFORMANS PROGRAMI**

<b>PERFORMANS HEDEFİ TABLOSU</b>				
<b>İdare Adı</b>	<b>Beşiktaş Belediye Başkanlığı</b>			
<b>Amaç</b>	<b>10</b>	BİLİŞİM ALTYAPISI, E BELEDİYE HİZMETİ VE SERVİS KULLANICI MEMNUNİYETİ AÇISINDAN DÜNYANIN BELİRLİ ŞEHİRLERİYLE KIYASLANABİLİR TEKNOLOJİYE SAHİP OLABİLME		
<b>Hedef</b>	<b>10.1</b>	Bilişim alt yapısının güçlendirilmesi		
<b>Performans Hedefi</b>	<b>10.1.1</b>	Beşiktaş Belediyesi'nin hizmet üretme gücünü arttırmak		
<b>Açıklamalar</b> Belediyemizin bağlı olduğu kültür merkezlerinin network yenileme ve geliştirme çalışmaları planlanmaktadır. Veri güvenirliliğinin sağlanması ve belediye verilerinin sağlıklı bir şekilde saklanması amaçlanarak teknolojik gelişmelere paralel ilgili donanım ekipmanlarının satın alınması amaçlanmıştır.				
<b>Performans Göstergeleri</b>		<b>(t-1)</b>	<b>t</b>	<b>(t+1)</b>
1	Donanım alımlarının tamamlanma yüzdesi			80
3	Network alt yapı çalışmasının tamamlanma yüzdesi			80
4	Pc / Notebook Alımlarının tamamlanma yüzdesi			80
<b>Faaliyetler</b>		<b>Kaynak İhtiyacı (2016) (TL)</b>		
		<b>Bütçe</b>	<b>Bütçe Dışı</b>	<b>Toplam</b>
1	Verilen bilgi servislerinin güvenliğinin ve sürekliliğinin sağlanması	363.000,00		<b>363.000,00</b>
2	Teknik destek merkezinin oluşturulması	0,00		<b>0,00</b>
3	Ağ trafik kalitesinin izlenmesi ve geliştirilmesi	600.000,00		<b>600.000,00</b>
4	Belediye ağ ve bilgisayar haritalarının oluşturulması	122.500,00		<b>122.500,00</b>
5				<b>0,00</b>
<b>Genel Toplam</b>		<b>1.085.500,00</b>	<b>0,00</b>	<b>1.085.500,00</b>

## 2016 YILI PERFORMANS PROGRAMI

### PERFORMANS HEDEFİ TABLOSU

İdare Adı	Beşiktaş Belediye Başkanlığı			
<b>Amaç</b>	<b>10</b>	BİLİŞİM ALTYAPISI, E BELEDİYE HİZMETİ VE SERVİS KULLANICI MEMNUNİYETİ AÇISINDAN DÜNYANIN BELİRLİ ŞEHİRLERİYLE KIYASLANABİLİR TEKNOLOJİYE SAHİP OLABİLME		
<b>Hedef</b>	<b>10.2</b>	E-Belediye uygulamalarının yaygınlaştırılması		
<b>Performans Hedefi</b>	<b>10.2.1</b>	Beşiktaş Belediyesi'nin hizmet üretme gücünü arttırmak		
<b>Açıklamalar</b>				
Belediyemizde birimlerin ihtiyaçları doğrultusunda gerekli yazılımların temin edilmesi, teknolojik gelişimlere paralel olarak yazılımların güncellenmesi lisansların güncellenmesi, amaçlanmıştır. Belediyemizde MIS programının en verimli şekilde kullanılarak sağlıklı veriler ile vatandaşlara hizmet verebilecek bir yazılım alımı hedeflenmiştir. Gelişen teknolojiye ayak uydurmak amacıyla Ebys- E-imza - Dijital Arşiv, Fiziki arşiv ve Tarayıcı alımları çalışmaları hedeflerimiz arasındadır.				
<b>Performans Göstergeleri</b>		<b>(t-1)</b>	<b>t</b>	<b>(t+1)</b>
1	Yazılımların alımlarının tamamlanma yüzdesi			80
4	E - Mail Kullanıcı Lisansı Alımının tamamlanma yüzdesi			80
6	E-bys – E-imza / Dijital Arşiv / Fiziki Arşiv Tamamlanma kullanıcıların geçiş yüzdesi			40
<b>Faaliyetler</b>		<b>Kaynak İhtiyacı (2016) (TL)</b>		
		<b>Bütçe</b>	<b>Bütçe Dışı</b>	<b>Toplam</b>
1	Belediyenin ihtiyacı olan tüm yazılımların temin edilmesi ve geliştirilmesi	1.087.500,00		<b>1.087.500,00</b>
2	Mobil uygulamalar ile e belediyecilik uygulamalarının temin edilmesi ve geliştirilmesi	0,00		<b>0,00</b>
3	Belediyenin web sitelerinin etkin bir şekilde yürütülmesi	0,00		<b>0,00</b>
4	Belediye içinde elektronik iletişimin yaygınlaştırılması	100.000,00		<b>100.000,00</b>
5	Belediye etkinliklerinin internet üzerinden yayınlanması	0,00		<b>0,00</b>
6	Elektronik belge yönetim sistemi ve dijital arşiv sisteminin kurulması	2.470.000,00		<b>2.470.000,00</b>
<b>Genel Toplam</b>		<b>3.657.500,00</b>	<b>0,00</b>	<b>3.657.500,00</b>

## 2016 YILI PERFORMANS PROGRAMI

### PERFORMANS HEDEFİ TABLOSU

İdare Adı		Beşiktaş Belediye Başkanlığı		
<b>Amaç</b>	<b>10</b>	BİLİŞİM ALTYAPISI, E BELEDİYE HİZMETİ VE SERVİS KULLANICI MEMNUNİYETİ AÇISINDAN DÜNYANIN BELİRLİ ŞEHİRLERİYLE KIYASLANABİLİR TEKNOLOJİYE SAHİP OLABİLME		
<b>Hedef</b>	<b>10.3</b>	Bilişim alanında dünyanın belirli şehirleriyle kıyaslanabilir teknolojiye sahip olunması		
<b>Performans Hedefi</b>	<b>10.3.1</b>	Beşiktaş Belediyesi'nin hizmet üretme gücünü arttırmak		
Açıklamalar				
Belediyemizin en iyi hizmeti vermesi amaç edinilerek VİYÖS (Vatandaş İlişkileri Yönetim Sistemi) yazılım ve hizmetinin alımı amaçlanmıştır. Coğrafi Bilgi Sistemleri kapsamında NETCAD programının etkin ve verimli şekilde kullanımı amaçlanmıştır.				
Performans Göstergeleri		(t-1)	t	(t+1)
1	NETCAD programının tamamlanma oranı			30
2	Viyös programının kurulum tamamlanma oranı			80
Faaliyetler		Kaynak İhtiyacı (2016) (TL)		
		Bütçe	Bütçe Dışı	Toplam
1	Belediye bilişim politikalarının oluşturulması	0,00		<b>0,00</b>
2	Akıllı şehir uygulamalarının oluşturulması ve kullanımının yaygınlaştırılması	300.000,00		<b>300.000,00</b>
3	Bilişim inovasyon ve akıllı şehircilik ile ilgili yeni girişimcilere destek verilmesi	0,00		<b>0,00</b>
4	İletişim merkezi biriminin kurulması	3.500.000,00		<b>3.500.000,00</b>
<b>Genel Toplam</b>		<b>3.800.000,00</b>	<b>0,00</b>	<b>3.800.000,00</b>

## 2016 YILI PERFORMANS PROGRAMI

### C) İdarenin Toplam Kaynak İhtiyaçları

İdare Adı		BEŞİKTAŞ BELEDİYESİ				
Ekonomik Kod		Faaliyet Toplamı	Genel Yönetim Giderleri Toplamı	Diğer İdarelere Transfer Edilecek Kaynaklar Toplamı	Genel Toplam	
Bütçe Kaynak İhtiyacı	01	Personel Giderleri	0,00	44.463.114,00		44.463.114,00
	02	SGK Devlet Primi Giderleri	0,00	7.875.450,00		7.875.450,00
	03	Mal ve Hizmet Alım Giderleri	221.440.308,00	3.660.628,00		225.100.936,00
	04	Faiz Giderleri	0,00	1.500.000,00		1.500.000,00
	05	Cari Transferler	9.273.000,00	0,00		9.273.000,00
	06	Sermaye Giderleri	44.187.500,00	0,00		44.187.500,00
	07	Sermaye Transferleri	0,00	0,00		0,00
	08	Borç verme	0,00	0,00		0,00
	09	Yedek Ödenek	17.600.000,00	0,00		17.600.000,00
	<b>Toplam Bütçe Kaynak İhtiyacı</b>		<b>292.500.808,00</b>	<b>57.499.192,00</b>	<b>0,00</b>	<b>350.000.000,00</b>
Bütçe Dışı Kaynak	Döner Sermaye					0,00
	Diğer Yurt İçi					0,00
	Yurt Dışı					0,00
	<b>Toplam Bütçe Dışı Kaynak İhtiyacı</b>		<b>0,00</b>	<b>0,00</b>		<b>0,00</b>
<b>Toplam Kaynak İhtiyacı</b>		<b>292.500.808,00</b>	<b>57.499.192,00</b>	<b>0,00</b>	<b>350.000.000,00</b>	