

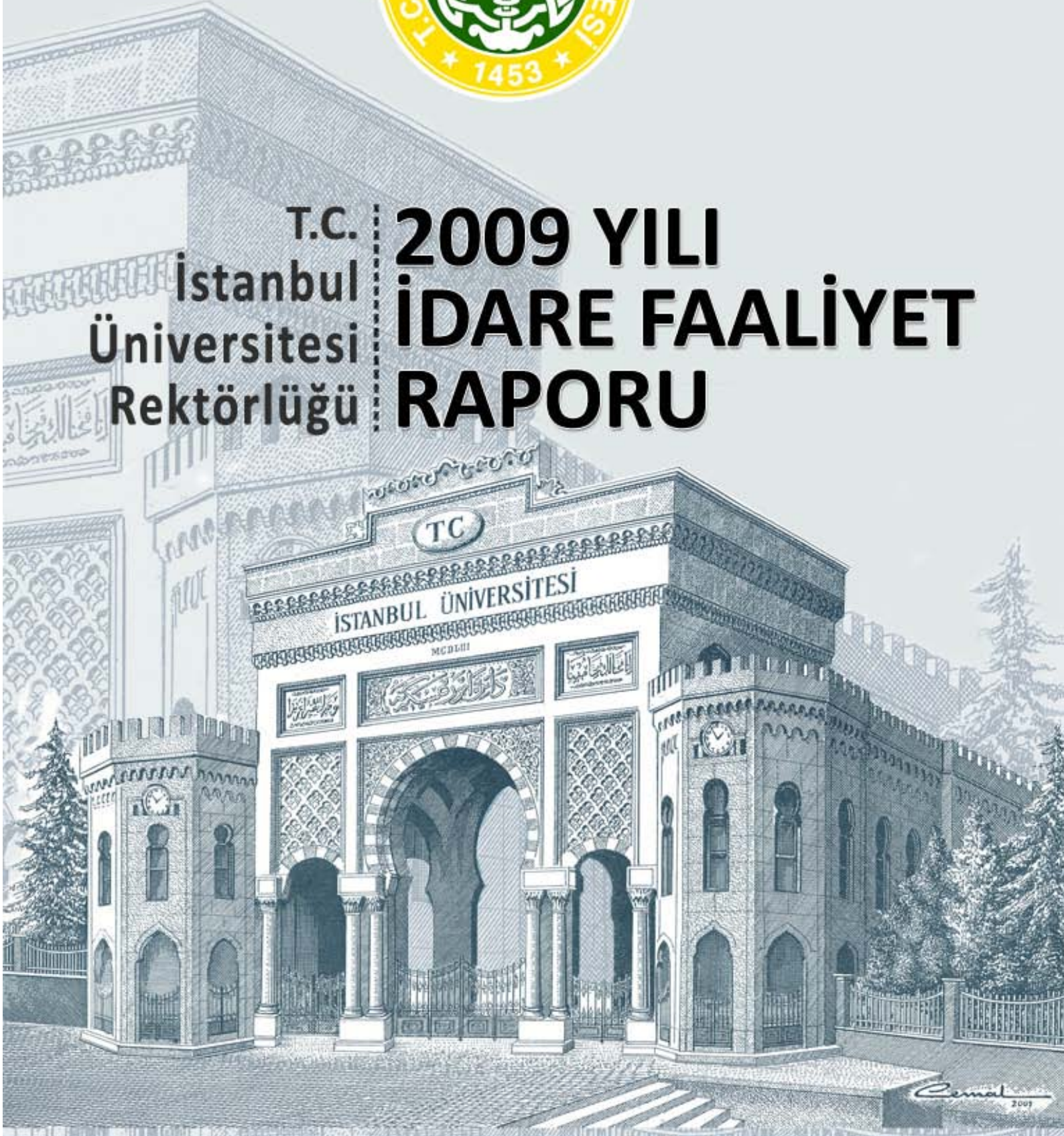

T.C.
İstanbul
Üniversitesi
Rektörlüğü

2009 YILI İDARE FAALİYET RAPORU



Nisan 2010

Üst Yönetici Sunuşu

“İstanbul Üniversitesi 2009 Yılı İdare Faaliyet Raporu”, üniversitemizin 2009 yılında gerçekleştirdiği faaliyetler hakkında genel bilgilerin edinebileceği, kamuoyunu bilgilendirmek amacıyla hazırlanmış kapsamlı bir çalışmadır.

“İstanbul Üniversitesi 2009 Yılı İdare Faaliyet Raporu”, 5018 sayılı Kamu Mali Yönetimi ve Kontrol Kanunu’nun 41’inci maddesine dayanılarak yayınlanmaktadır. Basılı rapor haricinde internet ortamında da yayınlanacak olan bu çalışma şeffaf yönetim anlayışı çerçevesinde, toplam kalite bağlamında yürüttüğümüz çalışmalardan biridir.

Fatih Sultan Mehmed’in 1 Haziran 1453 tarihindeki kararıyla Ayasofya ve Zeyrek Pantokrator Kiliseleri’ndeki papaz odaları sınıflandırılarak derslere başlandı. Ayasofya’da Molla Hüsrev, Zeyrek’te de Zeyrek Medmedi tarafından başlatılan bu dersler İstanbul Üniversitesi’nin temelini teşkil etmektedir.

Dünyanın en iyi 500 üniversitesi içinde yer alan İstanbul Üniversitesi, 15 bine yakın akademik ve idari personeli, 70 bini aşkın öğrencisi ile modern Türkiye’nin öncü ve lider üniversitesi olarak bilimsel ve akademik çalışmalarını başarı ile sürdürmektedir. Ülkemizin en köklü öğretim kurumlarından biri olan İstanbul Üniversitesi, bilimsel ve akademik çalışmalarının yanı sıra sosyal, kültürel ve sanatsal etkinlikleri ile öğrencilerimizin ve halkımızın bilinçlenmesine, birikimlerini arttırmasına yardımcı olmaktadır. İşte bu çalışma da gerçekleştirilen bu faaliyetlerin ne olduğunu ve ne kadar yol kat ettiğimizi görmemiz açısından son derece önemlidir.

İstanbul Üniversitesi 2009 Yılı İdare Faaliyet Raporu, titiz bir çalışma sonucunda hazırlanmıştır. Raporda ortaya çıkan veriler İstanbul Üniversitesi’nin başarısının ve gelişmesinin bir göstergesidir. “İstanbul Üniversitesi 2009 Yılı İdare Faaliyet Raporu”nun, hazırlanmasında emeği geçen bütün çalışma arkadaşlarıma teşekkür ederim.

Prof. Dr. Yunus SÖYLET
REKTÖR

İÇİNDEKİLER

I- GENEL BİLGİLER	1
A- MİSYON VE VİZYON	4
B- YETKİ, GÖREV VE SORUMLULUKLAR	4
C- İDAREYE İLİŞKİN BİLGİLER	24
1. Fiziksel Yapı	25
1.1. Kapalı Alanlar	26
1.2. Öğrenci Yurtları	28
1.3. Spor Tesisleri	29
1.4. Taşıtlar	30
2. Örgüt Yapısı	32
3. Bilgi ve Teknolojik Kaynaklar	34
3.1. Yazılımlar	34
3.2. Bilgisayarlar	36
3.3. Kütüphane Kaynakları	36
3.4. Diğer Bilgi ve Teknolojik Kaynaklar	41
4. İnsan Kaynakları	42
5. Sunulan Hizmetler	45
5.1. Eğitim Hizmetleri	45
5.2. Sağlık Hizmetleri	48
5.3. İdari Hizmetler	51
6. Yönetim ve İç Kontrol Sistemi	57
II- AMAÇ ve HEDEFLER	58
A- AMAÇ VE HEDEFLER	58
B- TEMEL POLİTİKALAR VE ÖNCELİKLER	58

III- FAALİYETLERE İLİŞKİN BİLGİ VE DEĞERLENDİRMELER	59
A- MALİ BİLGİLER	59
1. Bütçe Uygulama Sonuçları	59
2. Temel Mali Tablolara İlişkin Açıklamalar	63
3. Mali Denetim Sonuçları	66
B- PERFORMANS BİLGİLERİ	67
1. Faaliyet ve Proje Bilgileri	67
1.1. Mevzuat Bilgileri	67
1.2. Faaliyetler	67
IV- KURUMSAL KABİLİYET ve KAPASİTENİN DEĞERLENDİRİLMESİ	101
A- GÜÇLÜ YÖNLER (ÜSTÜNLÜKLER)	101
B- FIRSATLAR	102
C- ZAYIF YÖNLER (GELİŞMEYE AÇIK ALANLAR)	103
D- TEHDİTLER	106
V- ÖNERİ VE TEDBİRLER	125

EKL ER:

- 1) ÜST YÖNETİCİ İÇ KONTROL GÜVENCE BEYANI
- 2) MALİ HİZMETLER BİRİM YÖNETİCİSİNİN BEYANI

Resim Dizini

Resim 1- Üniversitemizden bir görüntü.	1
Resim 2- Üniversitemize ait deniz taşıtlarından görüntüler.	30
Resim 3- Üniversitemiz Merkez Kütüphanesinden bir görüntü.	39
Resim 4- Üniversitemiz Nadir Eserler Bölümünden bir görüntü.	40
Resim 5- Laboratuardan bir görüntü.	41
Resim 6- Devlet Konservatuarı Orkestrasından bir görüntü	53
Resim 7- Baltalimanı Tesislerinden bir görüntü.	54
Resim 8- Enez Kampından bir görüntü.	55
Resim 9- Basketbol müsabakasından bir görüntü	79

Grafik Dizini

Grafik 1- Akademik personelin ünvanlara göre yüzde oranları.	42
Grafik 2- 657 sayılı Kanun'a tabii personelin hizmet sınıflarına göre yüzdelik dağılımı.	43
Grafik 3- İşçi yüzde oranları.	44
Grafik 4- Toplam personel yüzdesi.	44
Grafik 5- Bilimsel Araştırma Projeleri Birimince desteklenen Projelerin birim bazındaki dağılımı.	85

Tablo Dizini

Tablo 1- Birimlerin yerleşkelere dağılımı	2
Tablo 2- Merkez Kampüs kapalı alan durumu.	24
Tablo3- Cerrahpaşa Tıp Fakültesi Kampüsü kapalı alan durumu.	25
Tablo 4- İstanbul Tıp Fakültesi Kampüsü kapalı alan durumu.	26
Tablo 5- Avcılar Kampüsü kapalı alan durumu.	27
Tablo 6- Orman Fakültesi Kampüsü kapalı alan durumu.	27
Tablo 7- Diğer Bölümler kapalı alan durumu.	28
Tablo 8- Öğrenci yurtları fiziki yapısı.	28
Tablo 9- Kapalı ve açık spor tesislerinin dağılımı.	29
Tablo 10- Üniversitemize ait taşıt sayıları.	30
Tablo 11- Bilgisayar sayıları.	36
Tablo 12- Basılı eserlerin birimlere göre dağılımı.	38
Tablo 13- Diğer bilgi ve teknolojik kaynakların sayıları	41

Tablo 14- 31/12/2009 tarihi itibariyle 2547 sayılı Kanuna tabii personel sayısı.	42
Tablo 15- 31/12/2009 tarihi itibariyle 657 sayılı Kanuna tabii personel sayısı.	42
Tablo 16- 31/12/2009 tarihi itibariyle işçi olarak çalışan personel sayısı.	43
Tablo 17- Toplam personel sayısının dağılımı.	44
Tablo 18- Önlisans ve lisans düzeyindeki öğrenci sayılarının birimlere dağılımı.	45
Tablo 19- Yüksek lisans öğrenci sayılarının Enstitülere göre dağılımı.	46
Tablo 20- Tıpta uzmanlık tüzüğüne göre ihtisas yapan öğrenci sayılarının Tıp Fakülteleri ve Enstitüler bazında dağılımı.	47
Tablo 21- Öğrenci durumu.	47
Tablo 22- Cerrahpaşa Tıp Fakültesi 2009 yılı sayısal verileri.	48
Tablo 23- İstanbul Tıp Fakültesi 2009 yılı sayısal verileri.	48
Tablo 24- Kardiyoloji Enstitüsü 2009 yılı sayısal verileri.	49
Tablo 25- Onkoloji Enstitüsü 2009 yılı sayısal verileri.	50
Tablo 26- Sağlık Kültür ve Spor Dairesi bünyesinde muayene edilen ya da sevk işlemi yapılan memur ve öğrenci sayıları.	50
Tablo 27- 2009 yılında Veteriner Fakültesi kliniklerinde tedavi gören hayvan sayıları.	51
Tablo 28- 2009 yılı kişi bazında yemek yiyen tablosu.	51
Tablo 29- 2009 yılı bütçe bilgileri.	59
Tablo 30- 2009 yılı Döner Sermaye bütçe bilgileri.	59
Tablo 31- Bütçe uygulama sayısal verileri.	59
Tablo 32- 2009 yılı bütçesinin ekonomik sınıflandırmanın 2. düzeyinde dağılımı.	60
Tablo 33- Temel mali tablolar.	62
Tablo 34- Taşınır Kesin Hesap İcmal Cetveli	65
Tablo 35- 2009 yılında yayımlanan yönetmelikler.	67
Tablo 36- 2009 Yılı I. Yayın Dönemi basılacak eserler listesi	80
Tablo 37- 2009 Yılı II. Yayın Dönemi basılacak eserler listesi	81
Tablo 38- 2009 Yılı III. Yayın Dönemi basılacak eserler listesi	82
Tablo 39- 2009 Yılı IV. Yayın Dönemi basılacak eserler listesi	82
Tablo 40- İstanbul Üniversitesi AB eğitim programları Erasmus ikili anlaşma sayıları.	83
Tablo 41- İstanbul Üniversitesi AB eğitim programları Erasmus uygulama yıllarında öğrenci değişimi.	83
Tablo 42- İstanbul Üniversitesi AB eğitim programları Erasmus uygulama yıllarında Öğretim Üyesi değişimi.	84
Tablo 43- Bilimsel Araştırma Projeleri Birimi'nce desteklenen projelerin birim bazındaki dağılımı.	85
Tablo 44- Bilimsel Araştırma Projeleri Birimi'nce desteklenen projelerin proje bazındaki dağılımı.	86

I. GENEL BİLGİLER

Üniversitemiz bugünkü teşkilat yapısını, Yükseköğretim Kurumları Teşkilatı Hakkında 41 Sayılı Kanun Hükmünde Kararnamenin Değiştirilerek Kabulüne Dair 28.03.1983 tarihli, 2809 sayılı Kanuna göre oluşturmuştur.

Kuruluşunun ilk yıllarında Beyazıt ve çevresinde tarihi bir doku içindeki binalarda eğitim-öğretim yapan İstanbul Üniversitesi zamanla İstanbul'un çeşitli bölgelerine yayılmıştır. Bugün İstanbul'un çeşitli semtlerinde bulunan dokuz kampusunda; 17 Fakülte, 12 Yüksekokul, 14 Enstitü, 1 Konservatuar ve 23 adet Uygulama ve Araştırma Merkezi ile eğitim-öğretim ve araştırma hizmeti vermektedir. Rektörlük ile Rektörlüğe bağlı idari birimler ve üniversitenin çeşitli fakülte ve yüksekokulları Beyazıt, Laleli, Saraçhane ve Veznecilerde yer almaktadır. Cerrahpaşa ve Çapa semtlerinde iki büyük Tıp Fakültesi bulunan İstanbul Üniversitesi'nin Bakırköy, Şişli ve Kadıköy gibi kentin çeşitli yerleşim merkezlerinde de kampusları vardır. İki büyük kampusu ise kente yaklaşık 25 km. uzaklıktaki Avcılar ve Bahçeköy'dedir. Ayrıca Silivri, Sapanca, Gökçeada, Van, Enez, Antalya gibi Türkiye'nin çeşitli bölgelerinde eğitim ve araştırma destek birimleri vardır.



Resim 1- Üniversitemizden bir görüntü.

Tablo 1- Birimlerin yerleşkelere dağılımı.

YERLEŞKE	FAKÜLTELER	YÜKSEKOKULLAR	ENSTİTÜLER
BEYAZIT VEZNECİLER	Eczacılık Fakültesi Edebiyat Fakültesi Fen Fakültesi Hukuk Fakültesi Hasan Ali Yücel Eğitim Fakültesi İktisat Fakültesi İktisat Fakültesi Ek Birimleri İletişim Fakültesi Siyasal Bilgiler Fakültesi Su Ürünleri Fakültesi Açık Öğretim ve Uzaktan Eğitim Fakültesi (Kuruluş Aşamasında)	Adalet Meslek Yüksekokulu Sosyal Bilimler Meslek Yüksek Okulu	Atatürk İlkeleri ve İnkılap Tarihi Enstitüsü Avrasya Enstitüsü Deniz Bilimleri ve İşletmeciliği Enstitüsü Fen Bilimleri Enstitüsü Sosyal Bilimler Enstitüsü Türkiyat Araştırmaları Enstitüsü
AVCILAR	İşletme Fakültesi Mühendislik Fakültesi Veteriner Fakültesi	Beden Eğitimi ve Spor Yüksek Okulu Teknik Bilimler Meslek Yüksek Okulu Ulaştırma ve Lojistik Yüksek Okulu Veteriner Fakültesi Meslek Yüksek Okulu	İşletme İktisadı Enstitüsü Muhasebe Enstitüsü
BAHÇEKÖY	Orman Fakültesi	Ormancılık Meslek Yüksek Okulu	
BAKIRKÖY		Bakırköy Sağlık Yüksek Okulu	
CERRAHPAŞA	Cerrahpaşa Tıp Fakültesi	Sağlık Hizmetleri Meslek Yüksek Okulu	Akciğer Hastalıkları ve Tüberküloz Enstitüsü Sağlık Bilimleri Enstitüsü Adli tıp Enstitüsü Kardiyoloji Enstitüsü Nörolojik Bilimler Enstitüsü

YERLEŐKE	FAKÜLTELER	YÜKSEKOKULLAR	ENSTİTÜLER
ÇAPA	Diő Hekimlięi Fakültesi İstanbul Tıp Fakültesi	Fizik Tedavi ve Rehabilitasyon Yüksek Okulu	Çocuk Saęlıęı Enstitüsü Deneysel Tıp Arařtırma Enstitüsü Onkoloji Enstitüsü
KADIKÖY		Devlet Konservatuarı	
SAPANCA		Sapanca Su Ürünleri Meslek Yüksek Okulu	
ŐİŐLİ		Florance Nightingale Hemőirelik Yüksek Okulu	

A- MİSYON VE VİZYON

MİSYONUMUZ

Doğu ile Batıyı, geçmişle geleceği buluşturan İstanbul Üniversitesi; ülkemize ve insanlığa yararlı bilgi üreten ve yetkin bireyler yetiştiren öncü üniversitedir.

VİZYONUMUZ

İstanbul Üniversitesi, dünyanın önde gelen üniversitelerinden biri olacaktır.

TEMEL DEĞERLERİMİZ

- Atatürk ilkelerini ve Cumhuriyet kazanımlarını korumak ve yüceltmek
- Katılımcılık
- Çevre ve insana saygı
- Etik değerlere mutlak uyum

B- YETKİ, GÖREV VE SORUMLULUKLAR

Üniversitelerin yetki, görev ve sorumlulukları; 18/02/1982 tarihinde yayımlanan “Üniversitelerde Akademik Teşkilat Yönetmeliğine” göre belirlenmiştir.

Üniversite

Bilimsel özerkliğe ve kamu tüzel kişiliğine sahip, yüksek düzeyde eğitim-öğretim, bilimsel araştırma ve yayın yapan ve fakülte, enstitü, yüksekokul, bölüm, anabilim dalı, ana sanat dalı, bilim dalı, sanat dalı, araştırma ve uygulama merkezlerinden oluşan bir yükseköğretim kurumudur. Üniversite, devlet kalkınma planları ilke ve hedefleri doğrultusunda ve yükseköğretim planlaması çerçevesinde, Yükseköğretim Kurulunun olumlu görüşü veya önerisi üzerine kanunla kurulur.

Rektör; Seçimi ve Atanması

Görevdeki rektörün çağrısı ile toplanacak öğretim üyeleri tarafından altı rektör adayı seçilerek belirlenir. Belirlenen rektör adaylarından Yükseköğretim Kurulunun seçeceği üç aday atanmak üzere Cumhurbaşkanı'na sunulur. Cumhurbaşkanı bu üç adaydan birini rektör olarak atar. Üniversite veya yüksek teknoloji enstitüsü tüzel kişiliğini temsil eden rektörlerin görev süresi dört yıldır. Süresi sona erenler iki dönemden fazla rektörlük yapmamış olmak kaydıyla yeniden rektör olarak seçilip atanabilirler.

Rektör adayı seçimleri gizli oyla yapılır. Oy veren öğretim üyeleri oy pusulasına yalnız bir isim yazabilir. Birinci toplantıda öğretim üyelerinin en az yarısının hazır olması aranır. Çoğunluk sağlanamadığı takdirde toplantı kırk sekiz saat ertelenir ve nisap aranmaksızın seçim yapılır. Geçerli oylara göre en çok oy alan altı kişi aday olarak seçilmiş sayılır. Adayların eşit oy almaları halinde öncelik sırası kur'a çekilmek suretiyle belirlenir. Seçim sonucu bir tutanakla tespit edilerek, tutanak ve aday olarak belirlenen altı kişinin özgeçmişleri rektör tarafından Yükseköğretim Kurulu Başkanlığı'na gönderilir.

Yapılan seçimde aday sayısı altıdan eksik olduğu takdirde rektör adayı belirleme işlemi tamamlanmamış sayılır. Bu durum Yükseköğretim Kuruluna bildirilir ve her seferinde en geç bir ay içinde yeni aday seçimi için görevdeki rektör, öğretim üyelerini tekrar toplantıya çağırır. Yeni rektör atanıncaya kadar rektör veya vekilinin görevi devam eder.

Rektörlerin yaş haddi altmış yedidir. Ancak rektör atanmış olanlarda görev süresi bitinceye kadar yaş haddi aranmaz.

Vakıflarca kurulan üniversitelerde rektör, Yükseköğretim Kurulunun olumlu görüşü alınarak, mütevelli heyet tarafından atanır.

Rektör, çalışmalarında kendisine yardım etmek üzere, Üniversitenin aylıklı profesörleri arasından ikiden az olmamak kaydıyla, en çok üç kişiyi rektör yardımcısı olarak seçer. Ancak merkezi açık öğretim yapmakla görevli üniversitelerde, gerekli hallerde rektör tarafından beş rektör yardımcısı seçilebilir.

Rektör yardımcıları, rektör tarafından beş yıl için atanır. Rektör gerekli gördüğü hallerde yardımcılarını değiştirebilir. Rektörün görevi sona erdiğinde yardımcılarının da görev süresi sona erer.

Rektör iznini Yükseköğretim Kurulu Başkanından alır. Rektör üniversite merkezinin bulunduğu şehirden başka şehirlerde bulunan, üniversiteye bağlı birimlerdeki çalışmalar ile Üniversitelerarası Kurul ve Rektörler Komitesi toplantılarına katılmak üzere yapacağı seyahatler dışında kalan, görev ve seyahatlerini Yükseköğretim Kurulu Başkanına bildirir. Bu şekilde görevden ayrılmaların onbeş günü geçmesi halinde Başkan Yükseköğretim Kuruluna bilgi verir.

Rektör görev başında olmadığı zaman yardımcılarında birini vekil bırakır. Göreve vekalet altı aydan fazla sürerse yeni bir rektör atanır.

Görev, yetki ve sorumlulukları:

1. Üniversite kurullarına başkanlık etmek; yükseköğretim üst kuruluşlarının kararlarını uygulamak, üniversite kurullarının önerilerini inceleyerek karara bağlamak ve üniversiteye bağlı kuruluşlar arasında düzenli çalışmayı sağlamak,
2. Her eğitim-öğretim yılı sonunda ve gerektiğinde üniversitenin eğitim-öğretim bilimsel araştırma ve yayın faaliyetleri hakkında Üniversitelerarası Kurula bilgi vermek,
3. Üniversitenin yatırım programlarını, bütçesini ve kadro ihtiyaçlarını, bağlı birimlerinin ve üniversite yönetim kurulu ile senatosunun görüş ve önerilerini aldıktan sonra hazırlamak ve Yükseköğretim Kuruluna sunmak,
4. Gerekli gördüğü hallerde üniversiteyi oluşturan kuruluş ve birimlerde görevli öğretim elemanlarının ve diğer personelin görev yerlerini değiştirmek veya bunlara yeni görevler vermek,
5. Üniversitenin birimleri ve her düzeydeki personeli üzerinde genel gözetim ve denetim görevini sürdürmek,
6. Kanun ve yönetmeliklerle kendisine verilen diğer görevleri yapmaktır.

Rektör, üniversitenin ve bağlı birimlerinin öğretim kapasitesinin rasyonel bir şekilde kullanılmasında ve geliştirilmesinde, öğrencilere gerekli sosyal hizmetlerin sağlanmasında, gerektiği zaman güvenlik önlemlerinin alınmasında, eğitim-öğretim, bilimsel araştırma ve yayın faaliyetlerinin devlet kalkınma planı ilke ve hedefleri doğrultusunda planlanıp yürütülmesinde, bilimsel ve idari gözetim ve denetimin yapılmasında ve bu görevlerin alt birimlere aktarılmasında, takip ve kontrol edilmesinde ve sonuçlarının alınmasında birinci derecede yetkili ve sorumludur.

Senato

- 1) **Kuruluş ve İşleyişi:** Senato rektörün başkanlığında, rektör yardımcıları, dekanlar ve her fakülteden, fakülte kurullarınca üç yıl için seçilecek birer öğretim üyesi ile rektörlüğe bağlı enstitü ve yüksekokul müdürlerinden oluşur.

Senato, her öğretim yılı başında ve sonunda olmak üzere yılda en az iki defa toplanır.

Rektör, gerekli gördüğü hallerde senatoyu toplantıya çağırır.

- a) Görevleri: Senato, üniversitenin akademik organı olup aşağıdaki görevleri yapar:

- 1) Üniversitenin eğitim-öğretim, bilimsel araştırma ve yayın faaliyetlerinin esasları hakkında karar almak,
- 2) Üniversitenin bütününe ilgilendiren kanun ve yönetmelik taslaklarını hazırlamak veya görüş bildirmek,
- 3) Rektörün onayından sonra Resmi Gazete’de yayımlanarak yürürlüğe girecek olan üniversite veya üniversitenin birimleri ile ilgili yönetmelikleri hazırlamak,
- 4) Üniversitenin yıllık eğitim-öğretim programını ve takvimini inceleyerek karara bağlamak.
- 5) Bir sınava bağlı olmayan fahri akademik unvanları vermek ve fakülte kurullarının bu konudaki önerilerini karara bağlamak,
- 6) Fakülte kurulları ile rektörlüğe bağlı enstitü ve yüksekokul kurullarının kararlarına yapılacak itirazları inceleyerek karara bağlamak,
- 7) Üniversite yönetim kuruluna üye seçmek,
- 8) Kanun ve yönetmeliklerle kendisine verilen diğer görevleri yapmaktır.

Üniversite Yönetim Kurulu

a) Kuruluş ve İşleyişi: Üniversite yönetim kurulu, rektörün başkanlığında dekanlardan, üniversiteye bağlı değişik öğretim birim ve alanlarını temsil edecek şekilde senatoca dört yıl için seçilecek üç profesörden oluşur. Rektör gerektiğinde yönetim kurulunu toplantıya çağırır. Rektör yardımcıları oy hakkı olmaksızın yönetim kurulu toplantılarına katılabilirler.

b) Görevleri: Üniversite yönetim kurulu idari faaliyetlerde rektöre yardımcı bir organ olup aşağıdaki görevleri yapar:

- 2) Yükseköğretim üst kuruluşları ile senato kararlarının uygulanmasında belirlenen plan ve programlar doğrultusunda rektöre yardım etmek,
- 3) Faaliyet plan ve programlarının uygulanmasını sağlamak, üniversiteye bağlı birimlerin önerilerini dikkate alarak yatırım programını, bütçe tasarısını incelemek ve kendi önerileri ile birlikte rektörlüğe sunmak,
- 4) Üniversite yönetimi ile ilgili olarak rektörün getireceği konularda karar almak,
- 5) Fakülte, enstitü ve yüksekokul yönetim kurullarının kararlarına yapılacak itirazları inceleyerek kesin karara bağlamak,
- 6) Kanun ve yönetmeliklerle verilen diğer görevleri yapmaktır.

Fakülteler

Fakülte; yüksek düzeyde eğitim-öğretim, bilimsel araştırma ve yayın yapan ve kendisine enstitü, yüksekokul ve benzeri kuruluşlar bağlanabilen bir yükseköğretim kurumudur ve kanunla kurulur.

Fakülte, genellikle her biri en az ayrı bir eğitim programı yürüten bölümlerden oluşur. Bir eğitim programı uygulayan fakültelerde bir bölüm bulunur.

Dekan

a) Atanması: Fakültenin ve birimlerinin temsilcisi olan dekan, rektörün önereceği, üniversite içinden veya dışından üç profesör arasından Yükseköğretim Kurulunca üç yıl süre ile seçilir ve normal usul ile atanır. Süresi biten dekan yeniden atanabilir.

Dekan kendisine çalışmalarında yardımcı olmak üzere fakültenin aylıklı öğretim üyeleri arasından en çok iki kişiyi dekan yardımcısı olarak seçer.

Dekan yardımcıları dekan tarafından en çok üç yıl için atanır. Dekan gerekli gördüğü hallerde yardımcılarını değiştirebilir. Dekanın görevi sona erdiğinde yardımcılarının görevi de sona erer.

Dekana, görevi başında olmadığı zaman yardımcılarından biri vekalet eder. Göreve vekalet altı aydan fazla sürerse, yeni bir dekan atanır.

b) Görev, yetki ve sorumlulukları:

- 1) Fakülte kurullarına başkanlık etmek, fakülte kurullarının kararlarını uygulamak ve fakülte birimleri arasında düzenli çalışmayı sağlamak,
- 2) Her öğretim yılı sonunda ve istendiğinde fakültenin genel durumu ve işleyişi hakkında rektöre rapor vermek,
- 3) Fakültenin ödenek ve kadro ihtiyaçlarını gerekçesi ile birlikte rektörlüğe bildirmek, fakülte bütçesi ile ilgili öneriyi fakülte yönetim kurulunun da görüşünü aldıktan sonra rektörlüğe sunmak,
- 4) Fakültenin birimleri ve her düzeydeki personeli üzerinde genel gözetim ve denetim görevini sürdürmek,
- 5) Kanun ve yönetmeliklerle kendisine verilen diğer görevleri yapmaktır.

Dekan; fakültenin ve bağlı birimlerinin öğretim kapasitesinin rasyonel bir şekilde kullanılmasında ve geliştirilmesinde, gerektiği zaman güvenlik önlemlerinin alınmasıyla, öğrencilere gerekli sosyal hizmetlerin sağlanmasında, eğitim-öğretim, bilimsel araştırma ve yayın faaliyetlerinin düzenli bir şekilde yürütülmesinde, bütün faaliyetlerin gözetim ve denetiminin yapılmasında, takip ve kontrol edilmesinde ve sonuçlarının alınmasında rektöre karşı birinci derecede sorumludur.

Fakülte Kurulu

Kuruluş ve işleyişi: Fakülte kurulu, dekanın başkanlığında fakülteye bağlı bölümlerin başkanları ile varsa fakülteye bağlı enstitü ve yüksekokul müdürlerinden ve üç yıl için fakülte'deki profesörlerin kendi aralarından seçecekleri üç, doçentlerin kendi aralarından seçecekleri iki, yardımcı doçentlerin kendi aralarından seçecekleri bir öğretim üyesinden oluşur.

Fakülte kurulu olağan toplantılarını her yarıyıl başında ve sonunda yapar.

Dekan, gerekli gördüğü hallerde fakülte kurulunu toplantıya çağırır.

Görevleri: Fakülte kurulu, akademik bir organ olup aşağıdaki görevleri yapar:

- 1) Fakültenin eğitim-öğretim, bilimsel araştırma ve yayın faaliyetlerini ve bu faaliyetlerle ilgili esasları, plan, program ve eğitim-öğretim takvimini kararlaştırmak,
- 2) Fakülte yönetim kuruluna üye seçmek,
- 3) Kanun ve yönetmeliklerle verilen diğer görevleri yapmaktır.

Fakülte Yönetim Kurulu

Kuruluş ve işleyişi: Fakülte yönetim kurulu, dekanın başkanlığında fakülte kurulunun üç yıl için seçeceği üç profesör, iki doçent ve bir yardımcı doçentten oluşur.

Fakülte yönetim kurulu dekanın çağrısı üzerine toplanır. Yönetim kurulu gerekli gördüğü hallerde geçici çalışma grupları, eğitim-öğretim koordinatörlükleri kurabilir ve bunların görevlerini düzenler.

Görevleri: Fakülte yönetim kurulu, idari faaliyetlerde dekana yardımcı bir organ olup aşağıdaki görevleri yapar:

- 1) Fakülte kurulunun kararları ile tespit ettiği esasların uygulanmasında dekana yardım etmek,
- 2) Fakültenin eğitim-öğretim, plan ve programları ile akademik takvimin uygulanmasını sağlamak,
- 3) Fakültenin yatırım, program ve bütçe tasarısını hazırlamak,
- 4) Dekanın, fakülte yönetimi ile ilgili olarak getireceği bütün işlerde karar almak,
- 5) Öğrencilerin kabulü, ders intibakları ve çıkarılmaları ile eğitim-öğretim ve sınavlara ait işlemleri hakkında karar vermek,
- 6) Kanun ve yönetmeliklerle verilen diğer görevleri yapmaktır.

Enstitüler

Üniversite ve fakültelerde kurulan enstitüler, birden fazla benzer ve ilgili bilim dallarında lisansüstü eğitim-öğretim, bilimsel araştırma ve uygulama yapan birimlerdir ve kanunla kurulurlar. Enstitüler, ana bilim dallarından oluşur. Üniversite ve fakültelerde lisansüstü eğitim bu maksatla kurulan enstitüler tarafından düzenlenir.

Lisansüstü eğitimi düzenleyecek enstitüleri henüz kurulmamış bulunan üniversitelerde, lisansüstü eğitim programları senatolarınca yapılacak yönerge esaslarına göre yürütülür. Sağlık ve Sosyal Yardım Bakanlığı mevzuatı hükümleri uyarınca yürütülecek uzmanlık eğitimi tıp fakültelerince uygulanır.

Enstitünün organları; enstitü müdürü, enstitü kurulu ve enstitü yönetim kuruludur.

Enstitü müdürü, ilgili fakülte dekanının önerisi üzerine rektör tarafından üç yıl için atanır. Rektörlüğe bağlı enstitülerde bu atama doğrudan rektör tarafından yapılır.

Süresi biten müdür yeniden atanabilir. Rektör ve dekan öneri ve atamalarda ilgili öğretim üyeleri ile gereken istişarelerde bulunurlar.

Müdürün, enstitüde görevli, aylıklı öğretim elemanları arasından üç yıl için atayacağı en çok iki yardımcısı bulunur. Müdür gerektiğinde yardımcılarını değiştirebilir. Müdürün görevi sona erdiğinde yardımcıların görevleri de sona erer.

Müdüre vekalet etmede veya müdürlüğün boşalmasında yapılacak işlem, dekanlarda olduğu gibidir.

Enstitü müdürü, 2547 sayılı Kanun ile dekanlara verilmiş olan görevleri enstitü bakımından yerine getirir.

Enstitü Kurulu; müdürün başkanlığında, müdür yardımcıları ve enstitüdeki ana bilim dalı başkanlarından oluşur.

Enstitü yönetim kurulu; müdürün başkanlığında, müdür yardımcıları, müdür tarafından gösterilecek altı aday arasından enstitü kurulu tarafından üç yıl için seçilecek üç öğretim üyesinden oluşur.

Enstitü kurulu ve enstitü yönetim kurulu, 2547 sayılı Kanun'la fakülte kurulu ve fakülte yönetim kuruluna verilmiş görevleri enstitü bakımından yerine getirirler.

Yüksekokullar

Yüksekokullar; önlisans veya lisans düzeyinde belirli bir mesleğe yönelik eğitim-öğretime ağırlık veren yükseköğretim kurumlarıdır. Yüksekokullar her biri ayrı bir eğitim-öğretim programı yürüten bölümlerden veya anabilim veya ana sanat dallarından oluşur ve kanunla kurulurlar.

Yüksekokulların organları, yüksekokul müdürü, yüksekokul kurulu, yüksekokul yönetim kuruludur.

Yüksekokul müdürü, üç yıl için ilgili fakülte dekanının önerisi üzerine rektör tarafından atanır. Rektörlüğe bağlı yüksekokullarda bu atama doğrudan rektör tarafından yapılır. Süresi biten müdür yeniden atanabilir.

Müdürün okulda görevli aylıklı öğretim elemanları arasından üç yıl için atayacağı en çok iki yardımcısı bulunur. Müdür gerekli gördüğü hallerde yardımcılarını değiştirebilir.

Müdürün görevi sona erdiğinde yardımcıların görevleri de sona erer.

Müdüre vekalet etmede veya müdürlüğün boşalmasında yapılacak işlem, dekanlarda olduğu gibidir.

Yüksekokul müdürü, 2547 sayılı Kanun ile dekanlara verilmiş olan görevleri yüksekokul bakımından yerine getirir.

Yüksekokul kurulu; müdürün başkanlığında, müdür yardımcıları ve okuldaki bölüm, anabilim veya ana sanat dalı başkanlarından oluşur.

Yüksekokul yönetim kurulu; müdürün başkanlığında, müdür yardımcıları ile müdürün göstereceği altı aday arasından yüksekokul kurulu tarafından üç yıl için seçilecek üç öğretim üyesinden oluşur.

Yüksekokul kurulu ve yüksekokul yönetim kurulu, 2547 sayılı Kanun'la fakülte kurulu ve fakülte kurulu yönetim kuruluna verilmiş görevleri yüksekokul bakımından yerine getirirler.

Bölgeler; fakülte ve yüksekokulların amaç, kapsam ve nitelik yönünden bir bütün oluşturan ve lisans düzeyini de içeren en az bir eğitim-öğretim, bilim ve sanat dallarında araştırma ve uygulama yapan birimlerdir. Ancak, Tıp, Diş Hekimliği, Eczacılık, Veteriner, Hukuk ve İlahiyat gibi geleneksel olarak lisans düzeyinde bir eğitim-öğretim programı uygulayarak tek tür diploma veren yükseköğretim kurumlarında en çok üç bölüm kurulabilir. Yükseköğretim kurumları içinde bölüm açılmasına, birleştirilmesine veya kapatılmasına doğrudan veya üniversitelerden gelecek önerilere göre Yükseköğretim Kurulu karar verir.

Bir diplomaya yönelik eğitim programı uygulamayan, Türkçe, yabancı diller, inkılap tarihi, plastik sanatlar, müzik ve beden eğitimi bölümleri rektörlüğe bağlı olarak da kurulabilir.

Bölümler, birbirini tamamlayan veya birbirine yakın anabilim veya anasanat dallarından oluşur. Bir fakültede veya yüksekokulda aynı veya benzer nitelikte eğitim-öğretim yapan birden fazla bölüm bulunamaz.

Bir bölümlü fakültelerde dekan aynı zamanda bölüm başkanıdır. Bölüm başkanı, o bölümün aylıklı profesörleri, bulunmadığı taktirde doçentleri, doçent de bulunmadığı taktirde yardımcı doçentleri arasından o bölümü oluşturan anabilim veya anasanat dalı başkanlarının 15 gün içinde verecekleri yazılı görüşlerini dikkate alarak bir hafta içinde fakültelerde, dekanca; fakülteye bağlı yüksekokullar ve konservatuarlarda müdürün önerisi üzerine dekanca; rektörlüğe bağlı yüksekokullar ve konservatuarlarda müdürün önerisi üzerine rektörce atanır. Dekan atamaları rektörlüğe bildirir.

Bölüm başkanı, bölümündeki öğretim üyelerinden iki kişiyi üç yıl için başkan yardımcısı olarak atayabilir. Bölüm başkanı gerekli gördüğünde yardımcılarını değiştirebilir. Bölüm başkanının görevi sona erdiğinde yardımcılarının görevleri de sona erer.

Bölüm başkanı, bölümün her düzeydeki eğitim-öğretim ve araştırmalarından ve bölümle ilgili her türlü faaliyetin düzenli ve verimli olarak yürütülmesinden, kaynakların etkili bir biçimde kullanılmasını sağlamaktan sorumludur. Bölüm başkanı fakülte veya yüksekokul kuruluna katılır ve bölümü temsil eder. Bölümde görevli öğretim elemanlarının görevlerini yapmaları bölüm başkanı tarafından izlenir ve denetlenir. Bölüm başkanı, her öğretim yılı sonunda bölümün geçmiş yıldaki eğitim-öğretim ve araştırma faaliyeti ile gelecek yıldaki çalışma planını açıklayan raporu bağlı bulunduğu rektör, dekan veya yüksekokul müdürüne sunar.

Bölüm Kurulu; bölüm başkanının başkanlığında, varsa yardımcıları, o bölümü oluşturan anabilim veya anasanat dalları başkanlarından oluşur. Bölüm kurulu, bölüm ile bölüme bağlı anabilim veya anasanat dallarının eğitim-öğretim uygulama ve araştırma faaliyetlerinin, programlarının, araç, gereç ve fiziksel imkanlarından en etkin biçimde yararlanmak için gerekli planların ve işbirliği esaslarının hazırlanması hususunda görüş bildirir. Bölüm kurulunun bu konularda hazırlayacağı öneriler, bölüm başkanının onayından sonra uygulanır.

Anabilim veya Anasanat Dalı

Anabilim veya anasanat dalı, bölümü oluşturan ve en az bir bilim veya sanat dalını kapsayan eğitim-öğretim uygulama ve araştırma faaliyetlerinin yürütüldüğü akademik bir

birimdir. Anabilim veya anasanat dallarının kurulmasına, birleştirilmesine veya kaldırılmasına doğrudan veya üniversitelerden gelecek önerilere göre Yükseköğretim Kurulu karar verir.

Anabilim veya anasanat dalı başkanı, o anabilim veya anasanat dalının profesörleri, bulunmadığı takdirde doçentleri, bulunmadığı takdirde yardımcı doçentleri, yardımcı doçent de bulunmadığı takdirde öğretim görevlileri arasından, o anabilim veya anasanat dalında görevli öğretim üyeleri ve öğretim görevlilerince seçilir ve bir hafta içinde yüksekokul müdürü, konservatuvar müdürü veya dekan tarafından atanır. Anabilim veya anasanat dalı başkanı olarak atanabilecek öğretim üyesi veya öğretim görevlisi sayısının en çok iki olması halinde, başkan, yüksekokul müdürü, konservatuvar müdürü veya dekan tarafından doğrudan atanır. Atamalar rektörlüğe bildirilir.

Anabilim veya anasanat dalı kurulu, bilim veya sanat dalı başkanlarından oluşur. Anabilim veya anasanat dalının, yalnız bir bilim veya sanat dalını kapsadığı durumlarda, anabilim veya anasanat dalı kurulu bütün öğretim üyelerinden ve öğretim görevlilerinden oluşur. Anabilim veya anasanat dalı kurulu, ilgili anabilim veya anasanat dalı programlarının planlanması ve uygulanmasında anabilim veya anasanat dalı başkanına görüş bildirir.

Bilim veya Sanat Dalı

Bilim veya sanat dalı, anabilim veya anasanat dalı içinde eğitim-öğretim, araştırma ve uygulama yapan bir birimdir. Anabilim veya anasanat dallarına bağlı olarak bilim veya sanat dalı kurulmasına ilgili anabilim veya anasanat dalı başkanı, bölüm başkanı ve dekanın ortak önerileri üzerine Yükseköğretim Kurulunun olumlu görüşü alınarak üniversite senatosunca karar verilir.

Bilim veya sanat dalı başkanı, o bilim veya sanat dalının profesörleri, bulunmadığı takdirde doçentleri, bulunmadığı takdirde yardımcı doçentleri, yardımcı doçent de bulunmadığı takdirde öğretim görevlileri arasından, o bilim veya sanat dalında görevli öğretim üyeleri ve öğretim görevlilerince seçilir ve bir hafta içinde yüksekokul müdürü, konservatuvar müdürü veya dekan tarafından atanır. Bilim veya sanat dalı başkanı olarak atanabilecek öğretim üyesi veya öğretim görevlisi sayısının en çok iki olması halinde başkan, yüksekokul müdürü, konservatuvar müdürü veya dekan tarafından doğrudan atanır. Atamalar rektörlüğe bildirilir.

Bilim veya sanat dalı kurulu, o bilim veya sanat dalında görevli profesör, doçent, yardımcı doçent ile öğretim görevlilerinden oluşur. Bilim veya sanat dalı kurulu, ders programlarının, araştırmaların hazırlanma ve uygulamaları ile ilgili önerilerini bilim veya sanat dalı başkanına sunar.

Yöneticilerle İlgili Ortak Hükümler

Bölüm, anabilim, anasanat, bilim ve sanat dalları başkanlarının görev süreleri üç yıldır. Süresi biten başkan yeniden aynı usullerle atanabilir. Bölüm başkanları ile yardımcıları devamlı statüde veya devlet memurlarının tâbi oldukları mesai saatlerine ve süresine tâbi olmak şartıyla kısmi statüde olan öğretim üyeleri arasından bu Yönetmeliğin 14.; anabilim, anasanat, bilim ve sanat dalları başkanları ile yardımcıları devamlı statüde veya devlet memurlarının tâbi olduğu mesai saatlerine ve süresine tâbi olmak şartıyla kısmi statüde olan öğretim üyeleri, bulunmadığı takdirde öğretim görevlileri arasından Yönetmeliğin 16. ve 17. maddelerinde belirtilen esaslara göre seçilir. Gerekliğinde, bir kişide birden fazla yöneticilik görevi, ancak rektörün onayı ile toplanabilir. Dekan gerekli gördüğü hallerde değişik eğitim birimlerinin koordinatörlüğünü yapar.

Ancak birden fazla anabilim dalının kapsandığı bölümlerde bölüm başkanı bir anabilim dalı başkanlığını, birden fazla bilim dalının kapsandığı anabilim dallarında, anabilim dalı başkanı bir bilim dalı başkanlığını üstlenebilir. Dekan gerekli gördüğü hallerde değişik eğitim birimlerinin koordinatörlüğünü yapar.

Başkanlık görevinde bir doçentin bulunması halinde bir profesörün, bir yardımcı doçentin bulunması halinde profesör veya doçentin, bir öğretim görevlisinin bulunması halinde ise bir öğretim üyesinin aynı birimde görevlendirilmesi ile başkanlık görevi sona erer. Boşalan başkanlık görevine usulüne göre yeni başkan atanır. Bir birimde başkanlık yapan yardımcı doçentin veya öğretim görevlisinin görev sürelerinin bitiminde başkanlık görevleri de sona erer.

Bölüm, anabilim, anasanat, bilim ve sanat dalı başkanları görevi başında bulunamayacağı süreler için yardımcıları veya öğretim üyelerinden birini vekil olarak bırakırlar. Herhangi bir nedenle altı aydan fazla ayrılmalarda kalan süreyi tamamlamak üzere aynı yöntemle yeni bir başkan atanır.

Anabilim veya anasanat dalı, bilim veya sanat dalı başkanlıkları boşaldığında, yükseköğretim müdürü, konservatuar müdürü veya dekan, o anabilim veya anasanat, bilim veya sanat dalında görevli öğretim üyelerini ve öğretim görevlilerini, boşalmış olan dal

başkanını seçmek üzere bir hafta içinde toplantıya çağırır. Seçimler üye tam sayısının yarısından bir fazlasının katılması ile gizli oyla yapılır. Başkan katılan üye sayısının salt çoğunluğu ile seçilir. Anabilim veya anasanat, bilim veya sanat dalı başkanlarının seçiminde ikinci tur sonunda salt çoğunluğun sağlanmaması halinde, üçüncü turda en çok oy alan aday seçilmiş olur.

Yükseköğretim Kurumlarının İdari Teşkilatı ve Görevleri

Yükseköğretim Kurumlarının İdari Teşkilatı ve Görevleri, Yükseköğretim Üst Kuruluşları ile Yükseköğretim Kurumlarının İdari Teşkilatı Hakkında 07/10/1983 tarih ve 124 sayılı Kanun Hükmünde Kararnamenin yedinci bölümde belirtilmiştir. Strateji Geliştirme Daire Başkanlığı 5018 Sayılı Kanunla kurulmuş olup çalışmalarına devam etmektedir.

Üniversite İdari Teşkilatı aşağıdaki birimlerden oluşur:

- a) Genel Sekreterlik,
- b) Yapı İşleri ve Teknik Daire Başkanlığı,
- c) Personel Daire Başkanlığı,
- d) İdari ve Mali İşler Daire Başkanlığı
- e) Öğrenci İşleri Daire Başkanlığı,
- f) Sağlık,Kültür ve Spor Daire Başkanlığı,
- g) Kütüphane ve Dokümantasyon Daire Başkanlığı,
- h) Bilgi İşlem Daire Başkanlığı,
- i) Hukuk Müşavirliği,
- j) Strateji Geliştirme Daire Başkanlığı

Genel Sekreterlik

- 1) Genel Sekreterlik, bir Genel Sekreter ile en çok iki Genel Sekreter Yardımcısından ve bağlı birimlerden oluşur.
- 2) Genel Sekreter,üniversite idari teşkilatının başıdır ve bu teşkilatın çalışmasından Rektöre karşı sorumludur.
- 3) Genel Sekreter,üniversite idari teşkilatının başı olarak yapacağı görevler dışında,kendisi ve kendisine bağlı birimler aracılığı ile aşağıdaki görevleri yerine getirir.
 - a) Üniversite idari teşkilatında bulunan birimlerin verimli,düzenli ve uyumlu şekilde çalışmasını sağlamak,

- b) Üniversite Senatosu ile Üniversite Yönetim Kurulunda oya katılmaksızın raportörlük görevi yapmak; bu kurullarda alınan kararların yazılması, korunması ve saklanmasını sağlamak,
- c) Üniversite Senatosu ile Üniversite Yönetim Kurulunun kararlarını üniversiteye bağlı birimlere iletme,
- d) Üniversite idari teşkilatında görevlendirilecek personel hakkında rektöre öneride bulunmak,
- e) Basın ve halkla ilişkiler hizmetinin yürütülmesini sağlamak,
- f) Rektörlüğün yazışmalarını yürütmek,
- g) Rektörlüğün protokol, ziyaret ve tören işlerini düzenlemek,
- h) Rektör tarafından verilecek benzeri görevleri yapmak.

Yapı İşleri ve Teknik Daire Başkanlığı

Yapı İşleri ve Teknik Daire Başkanlığının görevleri şunlardır:

- a) Üniversite bina ve tesislerinin projelerini yapmak, ihale dosyalarını hazırlamak, yapı ve onarımla ilgili ihaleleri yürütmek, inşaatları kontrol etmek ve teslim almak, bakım ve onarım işlerini yapmak,
- b) Kalorifer, kazan dairesi, soğuk oda, jeneratör, havalandırma sistemleri ile telefon santrali, çevre düzenleme ve araç işletme, asansör bakım ve onarımı ile benzer işleri yürütmek.

Personel Daire Başkanlığı

Personel Daire Başkanlığının görevleri şunlardır:

- a) Üniversitenin insan gücü planlaması ve personel politikasıyla ilgili çalışmalar yapmak, personel sisteminin geliştirilmesiyle ilgili önerilerde bulunmak,
- b) Üniversite personelinin atama, özlük ve emeklilik işleriyle ilgili işlemleri yapmak,
- c) İdari personelin hizmet öncesi ve hizmet içi eğitimi programlarını düzenlemek ve uygulamak,
- d) Verilecek benzeri görevleri yapmak.

İdari ve Mali İşler Daire Başkanlığı

İdari ve Mali İşler Daire Başkanlığının görevleri şunlardır:

1. Hizmet ve faaliyetlerin ekonomik ve etkin bir şekilde yerine getirilmesi için insan, para ve malzeme kaynaklarının en uygun ve verimli bir şekilde kullanılmasını sağlamak üzere Üniversite'ye ait bütçe tasarılarını plan ve program esasına göre hazırlamak ve uygulanmasını izlemek.
2. Yatırım programlarının finansman kaynakları ile ilgili gerekli bilgi, belge ve istatistikleri toplamak ve değerlendirmek.
3. Uygulama sırasında nakit ve ödenek durumunu izlemek.
4. Üniversitenin ayniyat işleri ile her türlü ödeme ve tahsil işlerini yürütmek.
5. Araç, gereç ve malzemenin temini ile ilgili hizmetleri yürütmek.
6. Temizlik, aydınlatma, ısıtma, bakım, onarım ve benzeri işleri yapmak.
7. Basın ve grafik işleri ile evrak, yazı, teksir hizmetlerini yerine getirmek.
8. Sivil savunma, güvenlik ve çevre kontrolü işlerini yürütmek.
9. Verilecek benzeri görevleri yapmak.

Öğrenci İşleri Daire Başkanlığı

Öğrenci İşleri Daire Başkanlığının görevleri şunlardır:

- a) Öğrencilerin yeni kayıt,kabul ve ders durumları ile ilgili gerekli işleri yapmak,
- b) Mezuniyet,kimlik,burs,mezunların izlenmesi işlemlerini yürütmek,
- c) Verilecek diğer benzeri görevleri yerine getirmek.

Sağlık, Kültür ve Spor Daire Başkanlığı

Sağlık, Kültür ve Spor Daire Başkanlığının görevleri şunlardır:

- a) Öğrencilerin ve personelin,sağlık işleri ve tedavileri ile ilgili hizmetleri yürütmek,
- b) Öğrencilerin ve personelin barınma, yemek ve benzeri ihtiyaçlarını karşılamak,
- c) Öğrencilerin ve personelin, spor, kültürel ve sosyal ihtiyaçlarını karşılayacak faaliyetleri düzenlemek.

Kütüphane ve Dokümantasyon Daire Başkanlığı

Kütüphane ve Dokümantasyon Daire Başkanlığının görevleri şunlardır:

- a) Üniversite kütüphanelerinin gerekli her türlü hizmetlerini karşılamak,
- b) Baskı, film, video bant, mikrofilm gibi kayıt katalogları ve hizmete sunma işlemleri ile bibliyografik tarama çalışmalarını yapmak,
- c) Verilecek benzeri diğer görevleri yerine getirmek.

Bilgi İşlem Daire Başkanlığı

Bilgi İşlem Daire Başkanlığının görevleri şunlardır:

- a) Üniversitedeki bilgi işlem sistemini işletmek; eğitim, öğretim ve araştırmalara destek olmak,
- b) Üniversitenin ihtiyaç duyacağı diğer bilgi işlem hizmetlerini yerine getirmek.

Hukuk Müşavirliği

Hukuk Müşavirliğinin görevleri şunlardır:

- a) Üniversitenin öğrencileri, diğer kişi ve kurumlarla olan anlaşmazlık ve uyuşmazlıklarında adli ve idari mercilerde üniversitenin haklarını savunmak,
- b) Üniversitenin tasarruflarının yürürlükteki kanunlara uygun olarak icrasında, idareye yardımcı olmak,
- c) Verilecek benzeri diğer görevleri yerine getirmek.

Strateji Geliştirme Daire Başkanlığı

Strateji Geliştirme Daire Başkanlığı, 24.12.2003 tarih ve 25326 sayılı Resmi Gazetede yayımlanan 5018 sayılı Kamu Mali Yönetimi ve Kontrol Kanununun 60. maddesi ile 24.12.2005 tarih ve 26033 sayılı Resmi Gazetede yayımlanan 5436 sayılı Kamu Mali Yönetimi Ve Kontrol Kanunu İle Bazı Kanun Ve Kanun Hükmünde Kararnelerde Değişiklik Yapılması Hakkında Kanunun 15/c maddesine istinaden 01.01.2006 tarihinde kurulmuştur.

Görevleri ;

- 1) İdarenin stratejik plan ve performans programının hazırlanmasını koordine etmek ve sonuçlarının konsolide edilmesi çalışmalarını yürütmek.
- 2) İzleyen iki yılın bütçe tahminlerini de içeren idare bütçesini, stratejik plan ve yıllık performans programına uygun olarak hazırlamak ve idare faaliyetlerinin bunlara uygunluğunu izlemek ve değerlendirmek.

Mevzuatı uyarınca belirlenecek bütçe ilke ve esasları çerçevesinde, ayrıntılı harcama programı hazırlamak ve hizmet gereksinimleri dikkate alınarak ödeneğin ilgili birimlere gönderilmesini sağlamak.

- 1) Bütçe kayıtlarını tutmak, bütçe uygulama sonuçlarına ilişkin verileri toplamak, değerlendirmek ve bütçe kesin hesabı ile malî istatistikleri hazırlamak.
- 2) İlgili mevzuatı çerçevesinde idare gelirlerini tahakkuk ettirmek, gelir ve alacaklarının takip ve tahsil işlemlerini yürütmek.
- 3) Genel bütçe kapsamı dışında kalan idarelerde muhasebe hizmetlerini yürütmek.
- 4) Harcama birimleri tarafından hazırlanan birim faaliyet raporlarını da esas alarak idarenin faaliyet raporunu hazırlamak.
- 5) İdarenin mülkiyetinde veya kullanımında bulunan taşınır ve taşınmazlara ilişkin icmal cetvellerini düzenlemek.
- 6) İdarenin yatırım programının hazırlanmasını koordine etmek, uygulama sonuçlarını izlemek ve yıllık yatırım değerlendirme raporunu hazırlamak.
- 7) İdarenin, diğer idareler nezdinde takibi gereken malî iş ve işlemlerini yürütmek ve sonuçlandırmak.
- 8) Malî kanunlarla ilgili diğer mevzuatın uygulanması konusunda üst yöneticiye ve harcama yetkililerine gerekli bilgileri sağlamak ve danışmanlık yapmak.
- 9) Ön malî kontrol faaliyetini yürütmek.
- 10) İç kontrol sisteminin kurulması, standartlarının uygulanması ve geliştirilmesi konularında çalışmalar yapmak.

Malî konularda üst yönetici tarafından verilen diğer görevleri yapmak.

Üniversite Hastanesi Başmüdürlüğü

Hastane bulunan üniversitelerde, Hastane Başmüdürlüğünün görevleri şunlardır:

- 1) Hastanenin düzenli işlemlerini ve iyi hizmet vermesini sağlamak.
- 2) Kayıtların düzgün tutulmasını ve benzeri hizmetlerin görülmesini sağlamak.

Fakülte ve Yüksekokul idari teşkilatı ve görevleri

Bir kampüs yapısı içerisinde yer alan fakülte ve yüksekokullarda, fakülte ve yüksekokul sekreterine bağlı yeteri kadar uzman ve personelden oluşan sekreterlik, fakültenin veya yüksekokulun idari işlerini yürütür.

Merkezi olmayan bir yerleşim düzenindeki fakülte ve yüksekokullar ile üniversite rektörlüğünün bulunduğu şehirden başka şehirlerdeki fakülte ve yüksekokullarda idari yapı aşağıdaki şekilde düzenlenir.

a) Fakülte İdari Teşkilatı ve Görevleri

- 1) Fakülte idari teşkilatı, fakülte sekreteri ile sekreterlik bürosundan ve ihtiyaca göre kurulacak öğrenci işleri, personel, kütüphane, mali işler, yayın ve destek hizmetleri biriminden oluşur.
- 2) Bir fakültede 1.inci fıkrada sayılan birimlerin kurulmasına ilgili üniversitenin önerisi üzerine Yükseköğretim Kurulunca karar verilir.
- 3) Fakülte sekreteri ile sekreterlik bürosu ve varsa bağlı birimler, fakültenin idari hizmetlerinin yürütülmesinden sorumludurlar.

b) Yüksekokul İdari Teşkilatı ve Görevleri

- 1) Yüksekokul idari teşkilatı, yüksekokul sekreteri ile sekreterlik bürosundan ve ihtiyaca göre kurulacak öğrenci işleri, personel, kütüphane, mali işler ve destek hizmetler biriminden oluşur.
- 2) Bir yüksekokulda, 1`inci fıkrada sayılan birimlerin kurulmasına, ilgili üniversitenin önerisi üzerine Yükseköğretim Kurulunca karar verilir.
- 3) Yüksekokul sekreteri ile sekreterlik bürosu ve varsa bağlı birimler, yüksekokulun idari hizmetlerinin yürütülmesinden sorumludurlar.

Enstitü idari teşkilatı görevleri

Enstitü idari teşkilatı, enstitü sekreteri ile sekreterlik bürosundan ve ihtiyaca göre kurulacak öğrenci işleri ve destek hizmetleri biriminden oluşur.

Bir enstitüde, 1`inci fıkrada sayılan birimlerin kurulmasına ilgili üniversitenin önerisi üzerine Yükseköğretim Kurulunca karar verilir.

Enstitü sekreteri ile sekreterlik bürosu ve varsa bağlı birimler, enstitünün idari hizmetlerinin yürütülmesinden sorumludur.

Bölüm idari teşkilatı ve görevleri:

- 1) Bölüm idari teşkilatı bir büro şefinin yönetiminde yeter sayıda personelden oluşur.
- 2) Bölüm bürosu, bölümün yazı, evrak ve benzeri işlerini bölüm başkanının emirlerine göre yerine getirir.

STRATEJİK PLAN

İstanbul Üniversitesi Stratejik Planı (2009-2013, sürüm 1.1) 6 temel alan, 41 amaç, 90 hedef, 260 performans göstergesi, 165 strateji, 254 faaliyet ve proje içermektedir.

Stratejik planın uygulanmasına yönelik yapılan çalışmalar ;

- 1- Stratejik Planın uygulamaya sokulması planları, İstanbul Üniversitesi Rektörü, Rektör yardımcıları, Genel Sekreter, Stratejik Planlama Kurulu (SPK) üyeleri, Akademik Değerlendirme ve Kalite Geliştirme Kurulu (ADEK) üyeleri, birim idarecileri, daire başkanları, birim kalite temsilcilerinin katıldığı toplantılarda tartışılmıştır
- 2- Stratejik Planın uygulanması için, SPK ve ADEK'in ortak çalışmalar yürütmesi benimsenmiş, her iki kurulun daha etkin çalışması için birer üye koordinatör olarak görevlendirilmiştir.
- 3- Üniversite genelinde kurulması kararlaştırılan ISO 9001 (2008) kalite yönetim standartları arasına stratejik planın amaç, hedef ve faaliyetlerinin eklenmesi kararlaştırılmıştır. Yükseköğretim Akademik Değerlendirme ve Kalite Geliştirme Komisyonunun (YÖDEK) performans göstergeleri, öz değerlendirme ve çevre

değerlendirmesi ölçütlerine uyum stratejik plan ve kalite yönetim sistemi çalışmalarında öncelik verilen alanlar arasında yer alacak olup, ilgili standartlara tam uyum için gerekli çalışmalar devam etmektedir.

- 4- Her birimde kurulacak olan kalite kurulları stratejik planın uygulanmasından sorumlu olacaktır.
- 5- Stratejik plan hedef, performans göstergeleri ve faaliyetleri esas alınarak 2010 yılı bütçesi belirli birimler için Performans Esaslı olarak hazırlanmıştır.
- 6- Üniversitemizin Stratejik planında hedeflenen eğitim öğretim yapısının geliştirilmesi için fiziki alt yapı, araç ve gereç imkanları artırılmıştır.
- 7- Araştırmaların geliştirilmesi ve her birime yaygınlaştırılması amacıyla Bilimsel Araştırma Projeleri çalışmalarına hız verilmiş, TÜBİTAK , DPT ve AB projeleri konusunda teşvik edici girişimler yapılmıştır. DPT’den çok disiplinli bir ekiple birlikte iki önemli proje olan nanoteknoloji ve yaşambilimleri alanında destek sağlanmıştır.
- 8- İstanbul Üniversitesi Etik Kurulu’nun kurulna hazırlıkları tamamlanmıştır.
- 9- İstanbul TEKNOKENT AŞ kurulmuştur. Ana sözleşme ve vizyonu tanımlanmıştır.
- 10- Stratejik planın amaç , hedef, performans göstergesi ve faaliyetlerinin birimler düzeyinde izlenmesi için stratejik yönetim takip sistemi programı hazırlıkları devam etmektedir.

İÇ KONTROL STANDARTLARI

26.12.2007 tarihli ve 26738 sayılı Resmi Gazetede yayımlanarak yürürlüğe giren “Kamu İç Kontrol Standartları Tebliği” doğrultusunda 5018 sayılı Kamu Mali Yönetim ve Kontrol Kanununun 60. maddesinin (m) fıkrası gereği Üniversitemiz Strateji Geliştirme Dairesi Başkanlığı tarafından “İSTANBUL ÜNİVERSİTESİ İÇ KONTROL STANDARTLARI EYLEM PLANI” hazırlanmış olup, Eylem Planı Süreci çalışmaları devam etmektedir.

Kamu İç Kontrol Standartları 26.12.2007 Tarih 26738 Sayılı Resmi Gazetede yayınlanmış ve tüm kamu kurumlarının Eylem Planı oluşturulması öngörülmüştür. İstanbul Üniversitesinin Kamu İç Kontrol Standartları Eylem Planı hazırlıkları için Başkanlığımızca Kamu İç Kontrol Standartlarına Uyum Eylem Planı Hazırlama Grubu Üyelerine 13.04.2009 Tarihinde 1 günlük eğitim ve süreç hakkında bilgilendirme toplantısı yapılmıştır. Aynı zamanda yine Başkanlığımızca İç Kontrol İzleme ve Yönlendirme Kurulu ile de toplantı yapılmıştır.

Hazırlama Grupları tarafından hazırlanıp, izleme ve Yönlendirme Kurulunca uygun görülen Uyum Eylem Planı Başkanlığımızca konsolide edilerek Üst Yönetici tarafından onaylanmıştır. 2011 yılı sonuna kadar tamamlanma tarihleri belirlenen standartlardan 2 standart (Performans Programı Hazırlama Standardı ile Stratejik Planlarına ve Performans Programlarına Uygun Bütçe Standardı) 2009 yılsonu itibariyle tamamlanmıştır.

C- İDAREYE İLİŞKİN BİLGİLER

1. Fiziksel Yapı

1.1. Kapalı Alanlar

a) İstanbul Üniversitesi Merkez Kampusu (Rektörlük)

Tablo 2- Merkez Kampus kapalı alan durumu.

S. N.	BİNANIN ADI	ALAN (M2)
1	Rektörlük Merkez Bina	17342
2	Rektörlük Profesörler Evi	820
3	Rektörlük Atatürk İlkeleri ve İnkılap Tarihi Enstitüsü (Eski)	820
4	Rektörlük Merkez Giriş Kapısı	759
5	Hukuk Fakültesi	14760
6	İktisat Fakültesi	14400
7	Hukuk Fakültesi Kütüphanesi	2181
8	İktisat Fakültesi Kütüphanesi	2181
9	Siyasal Bilgiler Fakültesi	9501
10	Enformatik Bölümü	704
11	ÜNYES (Öğrenci Yemekhanesi ve Lokantası)	5847
12	Fen Fak. Astronomi ve Uzay Bilimleri Bölümü	1960
13	Feyhaman Duran Müze Evi ve Atölyesi	300
14	Fen ve Edebiyat Fakültesi Binaları	55060
15	Su Ürünleri Fakültesi	5000
16	İletişim Fakültesi	5940
17	Eczacılık Fakültesi	10860
18	Sosyal Bilimler Meslek Yüksek Okulu ve Drsk.	3023
19	Hasan Ali Yücel Eğitim Fakültesi	1980
20	İktisat Fakültesi Ek I	6560
21	İktisat Ek Fakültesi II	6440
22	Sosyal Bilimler Enstitüsü	3808
23	II Beyazıt Hamamı	2100
24	Kütüphane ve Dokümantasyon Daire Başkanlığı	11675
25	Nadir Eserler Kütüphanesi	1995
26	Fen Fak. Biyoloji Bölümü	19500
27	Hasan Ali Yücel Eğitim Fakültesi Dekanlık Binası	780
28	Fen Bilimleri Enstitüsü	950
29	Öğrenci Kültür Merkezi	2280
30	Strateji Geliştirme Daire Başkanlığı	1138
31	Adalet Meslek Yüksekokulu	1450
32	Yabancı Diller Bölümü	5850

33	Deniz Bilimleri ve İşletmeciliği Enstitüsü	8300
34	Yapı İşleri ve Teknik Daire Başkanlığı	1640
35	Kreş	572
36	Fen Fakültesi Botanik Bölümü	2700
37	Sağlık Kültür ve Spor Daire Başkanlığı	2528
38	Avrasya Enstitüsü Müdürlüğü	1200
39	Güzel Sanatlar Bölümü	2620
40	İlahiyat Fakültesi	4600
41	Spor Birliği	1080
42	Suphi Paşa Konağı	1540
43	Türkiyat Araştırma Enstitüsü	1230
44	Döner Sermaye İşletme Müdürlüğü	3600
45	Florance Nightingale Hem. Y. Okulu	9000
46	Damat Ferit Paşa Konağı	420
47	Devlet Arşivleri (A) Blok	1560
48	Devlet Arşivleri (B) Blok	1164
49	Gökçeada Balıkçılık ve Sünger Araştırma Merkezi.	1800
50	Mirgün Konağı	740
51	Bakırköy Sağlık Meslek Yüksekokulu	6970
52	Antalya Arkeoloji Araştırma Merkezi (Apartman)	2310
	Toplam	273538

b) İstanbul Üniversitesi Cerrahpaşa Tıp Fakültesi Kampüsü

Tablo 3- Cerrahpaşa Tıp Fakültesi Kampüsü kapalı alan durumu

S. N.	BİNANIN ADI	ALAN (M2)
1	Jinekolojik Onkoloji	2056
2	Nöroloji ve Fizik Tedavi	7000
3	İngilizce Tıp	4988
4	Hemşire Lojmanı	3980
5	Göğüs Hastalıkları	2440
6	Küçük Cerrahiler	17325
7	Temel Bilimler	25107
8	Kreş	2400
9	Santral	460
10	Kütüphane	8164
11	Tıp Müzesi	1740
12	Dekanlık (Eski)	4050
13	Oditoryum	2661
14	Çocuk Kliniği ve Kadın Doğum	15974
15	Çocuk Acil	1624
16	Yeni Poliklinikler	6193
17	Kapalı Spor Salonu	1150
18	Menza	5010
19	Eğitim ve Öğretim Hastanesi (Cerrahiler)	80215
20	Nörolojik Bilimler Enstitüsü	7500
21	Kız Öğrenci Yurtları	4800

22	Sağlık Hizmetleri Meslek Yüksekokulu	2190
23	Radyasyon Onkolojisi	4500
24	Psikiyatri	5097
25	Adli Tıp Anabilim Dalı	1193
26	Adli Tıp Enstitüsü	1860
27	Garaj	110
28	Alkol Deposu	31
29	Kantar	13
30	PET Binası	578
31	Kantinler	257
32	Bahçivan Odası	13
33	İdare Müdürlüğü	30
34	Gasilhane	127
	Toplam	220836

c) İstanbul Üniversitesi İstanbul Tıp Fakültesi Kampüsü

Tablo 4- İstanbul Tıp Fakültesi Kampusu kapalı alan durumu.

S. N.	BİNANIN ADI	ALAN (M2)
1	Dekanlık	6720
2	Kreş	1000
3	Su Deposu - Oditoryum	3600
4	Tıp Kütüphanesi	3640
5	14 Mart Amfisi	1500
6	Öğrenci Lok. ve Mutfak	1500
7	DeneySEL Tıp Araştırma Enstitüsü	3350
8	Temel Tıp Bilimleri	18102
9	Cerrahi Monoblok	54000
10	Çocuk Sağlığı ve Hast.	19520
11	İç Hastalıkları	18880
12	Nöroloji - Nöroşirurji	7834
13	Psikiyatri	5630
14	Çocuk Ruh Sağlığı	3625
15	Ortopedi	6050
16	Dermatoloji – Fizik - Hidroklimatoloji	4800
17	Acil Cer. Acil Dahiliye	5435
18	Ana Çocuk Sağl. Hidroklimatoloji	800
19	İş Bankası	1320
20	Bilgi İşlem ve İnfertilite	460
21	Göz Hastalıkları	3750
22	Onkoloji Enstitüsü	4850
23	Fizik Ted. Spor Fizyolojisi	3350
24	Su Altı Hekimliği	1000
25	Dış Hekimliği Fakültesi	20295
	Toplam	204611

d) İstanbul Üniversitesi Avcılar Kampüsü

Tablo 5- *Avcılar Kampüsü kapalı alan durumu.*

S. N.	BİNANIN ADI	ALAN (M2)
1	İşletme Fakültesi	29100
2	İşletme İktisadi Enstitüsü	5000
3	Veteriner Fakültesi	41100
4	Veteriner Fakültesi Klinikler	8000
5	Mühendislik Fakültesi	37500
6	Teknik Bilimler Meslek Yüksekokulu	13025
7	Kapalı Spor Salonu	5975
8	Veteriner Fakültesi Büyük Çiftlik	12000
9	Yurtlar	27000
10	Kültür Merkezi	9000
11	Kreş	350
12	Ulaştırma Lojistik Yüksekokulu	6000
13	İleri Teknikler Laboratuvarı	1200
14	Isı Merkezi	600
15	Sosyal Tesis	1200
		197050

e) İstanbul Üniversitesi Orman Fakültesi kampüsü

Tablo 6- *Orman Fakültesi Kampüsü kapalı alan durumu.*

S. N.	BİNANIN ADI	ALAN (M2)
1	Orman Fakültesi Dekanlık	3264
2	Orman Fakültesi Irmak	4160
3	Orman Fakültesi Fırat	3150
4	Orman Fakültesi Oksal	6164
5	Orman Fakültesi Yamanlar	6545
6	Isıtma Merkezi	200
7	Doğrama ve Mobilya Atölyesi	1410
8	Öğrenci Yemekhanesi	1749
9	Lojman	1176
10	Herbaryum	2000
11	Orman Fakültesi Meslek Yüksekokulu	3500
12	Sera	124
13	Su Deposu	90
14	Meteoroloji Binası	80
		33612

f) İstanbul Üniversitesi Diğer Bölümler

Tablo 7- Diğer Bölümler kapalı alan durumu.

S. N.	BİNANIN ADI	ALAN (M2)
1	Edirne G. O. Araştırma	300
2	Van Arkeoloji Araştırma	450
3	Hidro-Helyo Terapi Merkezi (Enez)	7721
4	Baltalimanı Sosyal Tesisleri	1900
5	Süleymaniye Evleri (12 Adet Bina)	3900
6	Sapanca Meslek Yüksekokulu	13500
7	Toplum Hekimliği Uygulama ve A. Merkezi (Silivri)	2390
8	Güneydoğu Araştırma Merkezi (Edirne)	300
9	Konservatuar (Kadıköy)	1210
10	Kardiyoloji Enstitüsü	16720
11	Van Arkeoloji Araştırma Merkezi	450
		48841

1.2. Öğrenci Yurtları

Üniversitemiz Avcılar Kampüsü'ne Kredi ve Yurtlar Kurumu tarafından İstanbul Üniversitesi Rektörlüğü'ne devredilen 3 blokta toplam 880 kapasite ve 4 adet yurt binasında 410 kapasite ile öğrencilere hizmet verilmektedir.

Cerrahpaşa Kampüsü'nda 2 adet binada tek kişilik odalarda 120 yatakla barınma hizmeti verilmektedir.

Tablo 8- Öğrenci yurtları fiziki yapısı

Yurt Adı	Cinsiyet	Kapasite	Dolu	Oda Kalanı	Binanın Fiziki Durumu
Avcılar Kampüsü					
A Blok	E	324	317	4	4 katlı- 5500 m ²
B Blok	E	320	312	4	5 katlı- 5500 m ²
C Blok	K	264	262	4	6 katlı- 5500 m ²
Can Afacan Yurdu	E	132	132	4-3-2-1	4 katlı- 2150 m ²
Oğuz Bekata Yurdu	K	90	88	04.03.2002	4 katlı- 1200 m ²
Ahmet Taner Kışlalı Yurdu	K	94	92	04.Şub	4 katlı- 1200 m ²
Mercedes Benz Yurdu	E	82	82	06.04.2002	4 katlı- 1200 m ²
Cerrahpaşa Kampüsü					
Nutuk Birkan Öğr. Yurdu	K	60	60	1	3 katlı-1500 m ²
Güner Ciner Öğr.Yurdu	K	60	60	1	3 katlı-1500 m ²

1.3. Spor Tesisleri

Tablo 9- Kapalı ve açık spor tesislerinin dağılımı.

KAPALI SAHA	
Avcılar Kampüsü	5975 m ² Tek Kat 1.500 Kişilik Türbini Var, Parke, Skorbord
Cerrahpaşa Kampüsü	980 m ² Tek Kat 200 Kişilik Tribün Var, Parke, Skorbord
İstanbul Tıp Kampüsü	697 m ² Tek Kat 200 Kişilik Tribün Var, Parke, Skorbord
Coğrafya Kampüsü	795 m ² Tek Kat 200 Kişilik Tribün Var, Parke, Skorbord
Şişli Spor Salonu	600 m ² Beton Zemin
Diş Hekimliği Spor Salonu	600 m ² Beton Zemin
AÇIK HALI SAHALARI	
AVCILAR (HALI SAHA)	1500 m ² 100 Kişilik Türbin
Orman Fakültesi Kampüsü (Toprak Saha)*	7000 m ² Toprak Saha
Orman Fakültesi (Basketbol)	2 Adet 650 m ²
Cerrahpaşa (Halı Saha)	1100 m ² 100 Kişilik Türbin
Beyazıt Merkez (Halı Saha)	650 m ²
Beyazıt Merkez (Basketbol)	650 m ²
İletişim (Halı Saha)	1200 m ²
Coğrafya (Halı Saha)	650 m ²
Avcılar Futbol Saha (Suni Çim)	4000 m ²
Avcılar (Tenis Ve Çok Amaçlı Saha)	700 m ²
Tenis Kordu	600 m ²

1.4. Taşıtlar

Tablo 10- Üniversitemize ait taşıt sayıları.

İSTANBUL ÜNİVERSİTESİ TAŞIT LİSTESİ					
TAŞITIN CİNSİ	BÜTÇE	D.SERMAYE	FON	HİBE	TOPLAM
KARA TAŞITLARI					
Binek Otomobil	2	2		3	7
Station-Wagon	3	-		1	4
Arazi Binek (4-8 Kişilik)	4	1		1	6
Pick-Up (3-6 Kişilik)	2	-	1	4	7
Midibüs (26 Kişilik)	4	2	3	2	11
Otobüs (27 Kişilik)	1	-	2	-	3
Otobüs (41 Kişilik)	-	-	-	-	-
Kamyon Şasi Kabin Tam Yüklü Ağırlığı 3501 Kg.	3	-		-	3
Ambulans	2	2	3		7
TOPLAM	21	7	9	11	48
DENİZ TAŞITLARI					
Gemi	2	-		2	4
Araştırma Gemisi, Bot V.S		-		4	4
TOPLAM	2			6	8
GENEL TOPLAM	23	7	9	17	56





Resim 2- Üniversitemize ait deniz taşıtlarından görüntüler.

T.C. İSTANBUL ÜNİVERSİTESİ ORGANİZASYON ŞEMASI

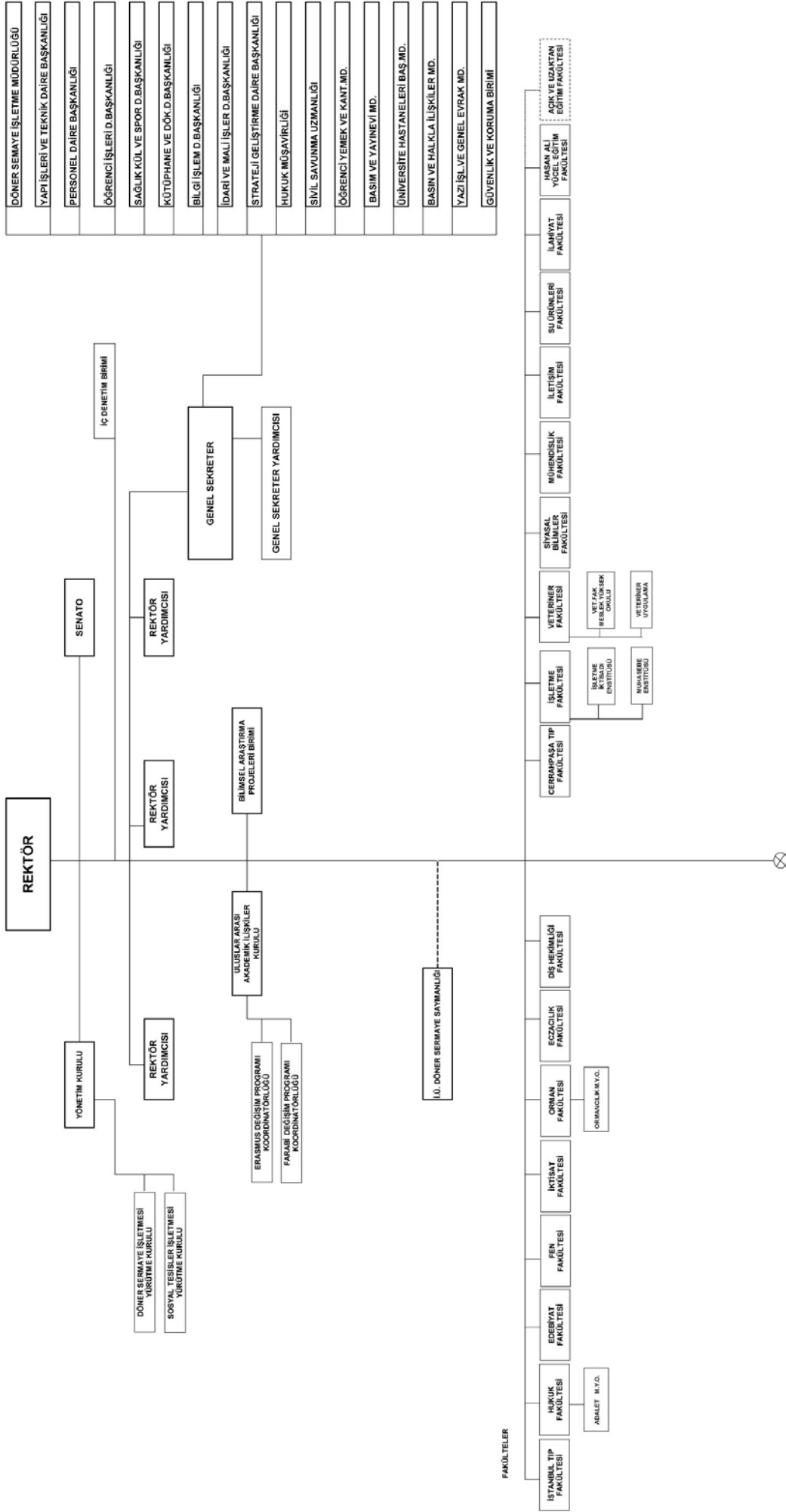

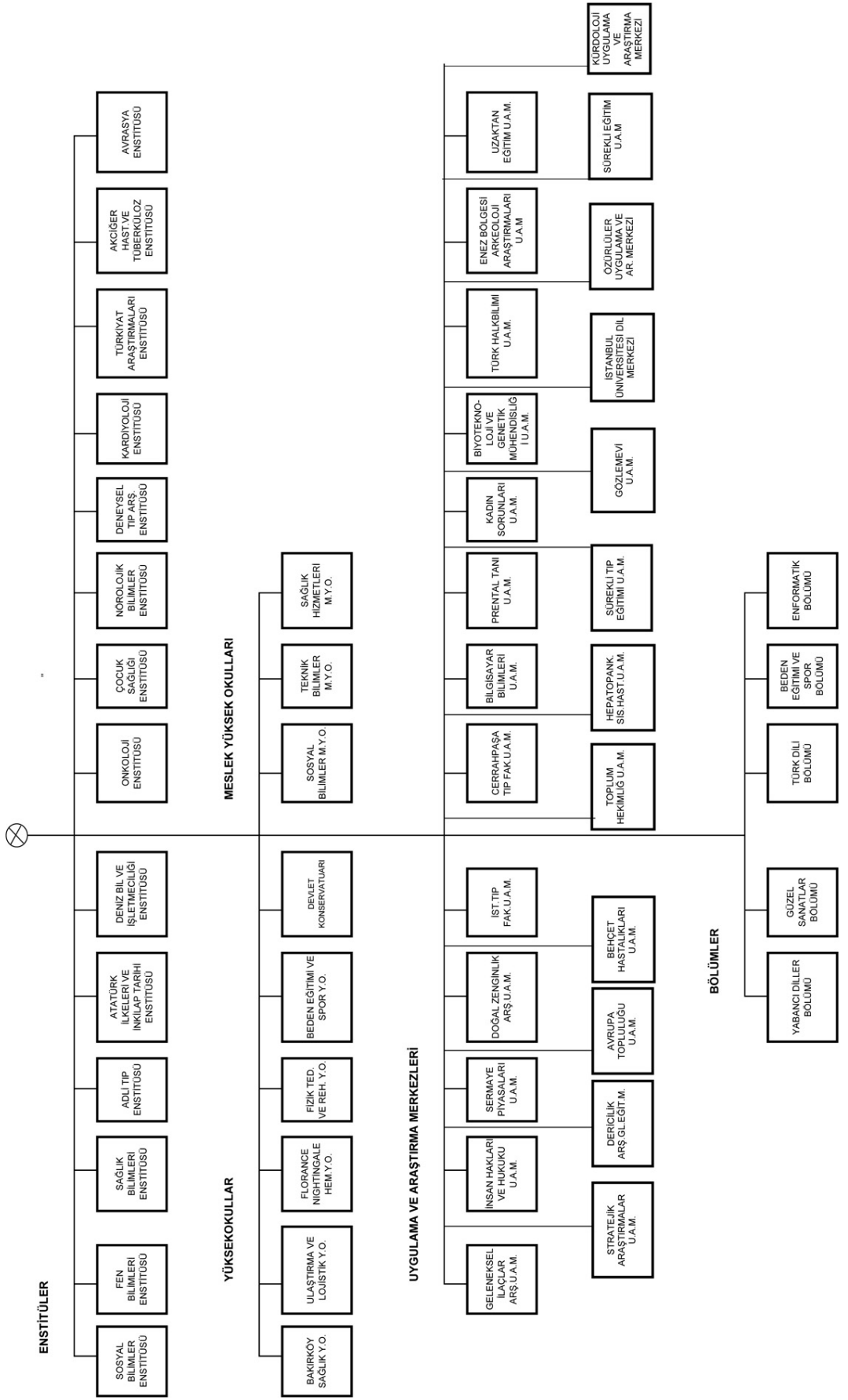

3. Bilgi ve Teknolojik Kaynaklar

Üniversitemizin yüksek düzeyde eğitim-öğretim, bilimsel araştırma ve yayın yapabilmesi ve bu hizmetlerini etkin olarak sürdürebilmesinde bilgi ve teknolojik kaynakların önemi büyüktür.

Aşağıda muhtelif bilgi ve teknolojik kaynakların 2009 yılı itibariyle sayısal verileri gösterilmiştir.

3.1. Yazılımlar

Akademisyen ve öğrencilerimizin 2009 yılı içerisinde kullanımına açılan bilişim sistemleri, yazılımlar, veri tabanları ve bilişim eğitimleri;

- Sağlık bilimlerinde yüksek etki faktörüne sahip 76 bilimsel dergiyi kapsayan Karger E-Journals elektronik veritabanına yılında abone olunmuştur. 02.01.2009
- BMJ OnExamination veri tabanına abone olunmuştur 06.01.2009
- Thieme E-Journals E-veri tabanı kullanıma açılmıştır. 09.01.2009
- LexisNexis Academic veritabanı kullanıma açılmıştır. 21.01.2009
- Hein-Online hukuk ve Wilson Web veritabanınının şifreli deneme erişimi kullanıma açılmıştır. 19.02.2009
- MD Consult Core Collection veritabanı ve The Clinics of North America (Koleksiyon 4) dergileri 31 Mayıs tarihine kadar deneme erişimine açılmıştır. 24.02.2009
- Hukuk Türk Mevzuat ve İçtihat Veritabanı kullanıma açılmıştır. 24.02.2009
- IGI Global firması tarafından üretilen "Infosci Books"ve "Infosci-Journals" adlı veritabanları 30 Nisan 2009 tarihine kadar deneme erişime açılmıştır. 30.03.2009
- Bakırköy Sağlık Yüksekokulu internet bağlantı hızı 512 kbps den 4 katına, 2 Mbps bağlantı hızına çıkarılmıştır. 02.04.2009
- BioOne Online Journals veritabanı, Elsevier firması tarafından üretilen Reaxys veritabanı ve McGraw Hill Yayıncılık, Access Medicine, Access Emergency Medicine ve Access Surgery veritabanları 30 Mayıs 2009 tarihine kadar deneme erişimine açılmıştır. 07.04.2009
- UpToDate veri tabanı 30 Haziran 2009 Tarihine kadar deneme erişimine açılmıştır. 14.04.2009

- University of California Press tarafından yayınlanan sosyal bilimler dergileri ve Primal Pictures 3 Boyutlu Anatomi veritabanı 5 Haziran 2009 tarihine kadar deneme erişimine açılmıştır. 14.05.2009
- Chemwatch veritabanı 5 Haziran 2009 arihine kadar hizmete açılmıştır. 14.05.2009
- The Royal Society The complete Excellence in Science Collection veritabanı 15 Haziran 2009'a kadar deneme erişimine açılmıştır ve Elsevier firması tarafından üretilen Reaxys veritabanının deneme erişimi 31 Mayıs 2009 tarihine kadar uzatmıştır.
- Chemical Abstracts'ın elektronik versiyonu SciFinder Scholar veritabanının deneme erişimi başlamıştır. 23.06.2009
- Türkçe içerikli ilk elektronik kitap veritabanı HiperKitap erişime açılmıştır. 23.06.2009
- Chemical Abstracts'ın elektronik versiyonu SciFinder Scholar veritabanına abonelik kapsamında erişim başlamıştır. 11.08.2009
- Dentistry & Oral Sciences Source metin ve veritabanı , AuthorMapper haritacı programı, Exemplar dilbilim kaynağı ve Pecya Dijital Kütüphane ve Web Arama Motoru kullanıma açılmıştır. 09.09.2009
- Fen Fakültesi Biyoloji Bölümü Botanik Ana Bilim Dalı İnternet Hızı 512 Kbps'den 2048 Kbps'ye çıkarılmıştır. 17.09.2009
- FSTA (Food Science&Technology Abstracts)gıda teknolojisi ve beslenme hakkında veritabanı, Ebrary Online Sheet Music nota bilgileri, Research Starter – Sociology, Mary Ann Liebert Tıp bilgileri veritabanı kullanıma açılmıştır. 23.09.2009
- Elsevier MD Consult firmasının MD Consult Core Collection veritabanı, The Clinics of North America Dergileri, Nursing Consult ve Nursing Skills Hemşirelik veritabanları deneme erişimine açılmıştır. 02.10.2009
- AMERICAN MEDICAL ASSOCIATION (AMA) dergileri ve Primal Pictures 3D Anatomi, Reaxys Veritabanı, Springer Protocols Veritabanı, SpringerImages Veritabanı, ProQuest Central Veritabanı Paketi, ProQuest Hospital Collection, Periodicals Archive Online 1-7 koleksiyonlar– PAO, ProQuest Historical Newspapers Veritabanı, BENTHAM Science Veritabanı ve BMJ-Best Practice Veritabanı kullanıma açılmıştır. 02.10.2009
- Wilson OmniFile Fulltext ve SourceOECD veritabanı kullanıma açılmıştır. 08.10.2009
- EV2 Compendex E-Veritabanı kullanıma açılmıştır. 06.11.2009
- MEVBANK ve IOP Institute of Physics Veritabanları Deneme Erişimine Açılmıştır. 11.11.2009

- Türkçe içerikli elektronik ilk kitap veritabanı olan HiperKitap, RSC E-Book (Royal Society of Chemistry)'nin elektronik kitapları ve Marketline veritabanı ve Knovel veritabanı, McGraw Hill'in; Access Medicine, Access Emergency Medicine, Access Pharmacy, Access Surgery kullanıma açılmıştır.20.11.2009
- Thieme E-Books Veritabanı kullanıma açılmıştır. 18.12.2009

3.2 Bilgisayarlar

Tablo 11- Bilgisayar sayıları.

TÜRÜ	ADET
Bilgisayar	8.544
Notebook	791
Yazıcı	3.189

Üniversitemizde Taşınır Mal Yönetmeliği'ne göre bilgisayar ve yazıcı sayısının tespiti çalışması devam etmekte olup, ulaşılabilen veriler doğrultusunda söz konusu kaynakların tespiti yapılmıştır.

3.3. Kütüphane Kaynakları

Üniversitemizin Kütüphane ve Dokümantasyon Daire Başkanlığı merkez olmak üzere, Üniversite içinde yer alan tüm Birim Kütüphanelerini (İÜ Kütüphaneler Sistemi içinde) ortak bir ağ içinde, eşgüdüm ve eş zamanlı olarak koordine etmek, Merkeze bağlı tüm Birim Kütüphanelerini bu ağın hizmetlerinden yararlandırmak, ayrıca Üniversitemiz akademik ve idari personeline, öğrencilerine ve yerli-yabancı araştırmacılara çağdaş, güvenilir, güncel bilgileri teknolojinin son olanaklarından yararlanarak mevcut üniversitemiz kütüphaneleri kaynaklarından ya da yurt içi ve yurt dışı üniversite ve araştırma kütüphanelerinin kaynaklarından sağlayarak hizmet vermektir.

Merkez Kütüphane ve Nadir Eserler Bölümü olmak üzere iki ayrı binamızda yer alan bilgi ve teknolojik kaynaklar aşağıda sıralanmıştır.

Merkez Kütüphane

- 1) Araştırma katındaki ve büyük okuma salonundaki açık raflarda kullanıma sunulan, yerli ve yabancı başvurma kaynaklarıyla, son yıllarda sayıları artan CD-

ROM veritabanları bu kattadır. İnternet kanalıyla kullanılan elektronik dergi ve veritabanlarının sayısı da gün geçtikçe artmaktadır.

- 2) Yeraltında birinci kattaki depoda, yerli ve yabancı kitaplar bulunur. Sayıları yaklaşık 651.511 bibliyografik tanıma ulaşmıştır; 900.000 cilt kadardır. Her yıl ortalama 15.000 kitap ve 1.000 tez ile 15.000 süreli yayın fasikülü bu sayıya eklenmektedir. Bu depoda, ayrı bir derme olarak, 52.764 tez bulunur. Üniversite reformundan bu yana biriktirilen tezlerin ilki, Hasan Ali Yücel'in Edebiyat Fakültesi'ni bitirme tezidir. 933 adet de cd yer almaktadır.
- 3) Yeraltında ikinci katta bulunan depoya, yerli ve yabancı dergiler yerleştirilmiştir. Kütüphaneye artık gelmeyen dergilerle, izlenmekte olanların sayısı yaklaşık 20.000'dir. Raflardaki cilt sayısı da 481.181 kadardır.
- 4) En alt kattaki üçüncü depo ise, eski ve yeni gazete dermesinin deposudur. Bir kısmı ciltli olan gazeteler de, 50.000 cilt ve paket oluşturmaktadır.
- 5) Merkez Kütüphanede 800 kişilik okuma salonu mevcuttur.

İstanbul Üniversitesi Bilimsel Yayınlar Veritabanı, Çeviri Bürosunun hazırladığı yabancı makalelerin Türkçe özetlerini içeren veritabanı da kayıtlara eklenince, yaklaşık bir milyon kaydın yönetimi söz konusudur. Kataloglanmayı bekleyen bağış kitaplarla fazla nüsha kitap ve dergileri de dikkate alırsak, dermenin bir milyon cildi bulunduğu kolayca görülür. Fotoğrafların, ayrı basımların, makalelerin kayıtları da düşünülürse, fiş kataloglar, demirbaş defterleri, listeler ve sunucudaki veri tabanlarıyla bir milyonun üzerinde de kayıt vardır.

Merkez Kütüphane ve bağlı birimlerdeki (fakülte, enstitü, araştırma merkezi v.b.) dermeleri de sayarsak, yaklaşık iki milyon ciltlik bir derme olduğu kolayca söylenebilir.

Merkez Kütüphane ve Bağlı Birim Kütüphanelerimizde mevcut Ufuk Kütüphane Yazılımı ile kütüphanecilik iş ve işlemleri yürütülmektedir. Bu güne kadar Merkez Kütüphane ve Bağlı Birim Kütüphanelerimizde elektronik ortama aktarılan bibliyografik veri sayıları aşağıdaki tabloda verilmiştir.

Tablo 12- Basılı eserlerin birimlere göre dağılımı.

BİRİM ADI	K	NE	T	AB	M	SY	KDB	TOPLAM
Merkez Kütüphane	164,873	0	29,58	6.138	16,402	18.164	1,697	236,332
Nadir Eserler Bölümü	13,512	0	0	0	0	0	416	13,928
Edebiyat Fakültesi	125,296	5,560	17.360	15	12	760	0	149,003
Fen Fakültesi	19,351	0	1.478	1	1	924	0	21,755
İletişim Fakültesi	733	0	424	0	0	0	0	1.157
Hukuk Fakültesi	50,945	0	1.181	805	0	287	0	53,218
Hasan Ali Yücel Eğitim Fakültesi	15,812	0	832	30	0	179	7	16,860
Su Ürünleri Fakültesi	2.419	0	150	0	0	809	0	3.378
Eczacılık Fakültesi	2.572	0	427	0	2	142	1	3,144
İstanbul Tıp Fakültesi	14.699	0	6.541	0	0	2.221	0	23,461
Cerrahpaşa Tıp Fakültesi	3	0	0	0	0	109	0	112
Orman Fakültesi	25.376	0	684	0	0	485	0	26,545
Mühendislik Fakültesi	5.507	0	983	0	0	577	0	7,067
Avrupa Huk. Araş. Uyg. Merkezi	1.593	0	2	0	0	49	1	1.645
İktisat Fakültesi	17.481	0	3.729	59	1	41	0	21.331
Siyasal Bilgiler Fakültesi	1	0	2	0	0	0	0	3
Dış Hekimliği Fakültesi	1,324	0	1.671	0	0	218	0	3,213
Veteriner Fakültesi	726	0	374	0	0	175	0	1.275
İşletme Fakültesi	7.288	0	2.821	0	0	175	0	10.284
Teknik Bilimler MYO	1.021	0	0	0	0	0	0	1.021
Bakırköy Sağlık Yüksek Okulu	1.449	0	0	0	0	0	0	1.449
Sosyal Bilimler Enstitüsü	2	0	9,969	0	1	0	0	9,972
Ulaştırma ve Lojistik YO	3	0	12	0	0	0	0	15
Atatürk İlk. Ve İnk. Tarihi Ens.	3.340	0	757	0	0	83	16	4.196
İlahiyat Fakültesi	4,309	0	111	1	0	53	2	4,476
Sosyal Bilimler MYO	2,005	0	5	0	1	1	0	2,012
Enformatik Bölümü	191	0	13	0	0	309	0	513
DHF Ortodonti Bölümü	33	0	0	0	0	44	0	77
CTF Tıp Tarihi	4	615	0	0	0	0	0	619
Türkiyat Araştırma Enstitüsü	1	0	12	0	0	2	0	15
TOPLAM	481,869	6,175	78,596	7,049	16,420	25.807	2,140	618,056

KISALTMALAR**K** : Kitap**AB** : Ayrı Basım**M** : Makale**T** : Tez**KDB** : Kitap Dışı Belge**SY** : Süreli Yayın**NE**: Nadir Eser

Ufuk Kütüphane Yazılımı içinde; İstanbul Üniversitesi Yayınları Veri Tabanı, Öz Çevirileri Dizini Veri Tabanı, İstanbul Üniversitesi Kütüphaneleri (İstanbul Üniversitesi Kütüphaneler Sistemi) Kataloğu yer almaktadır.

KVK: Karlsruhe Virtueller Katalog arama ara yüzünü Türkçeleştirerek özellikle yabancı yayınların teknik iş ve işlemlerinin daha sağlıklı yapılmasına olanak sağlamaktadır.

Resim 3- Üniversitemiz Merkez Kütüphanesinden bir görünüm



Nadir Eserler Bölümü

Merkez Kütüphanenin en eski dermesi 38 bin Türkçe, Arapça, Farsça, Latince ve diğer dillerdeki basma, harita, nota ve 800 albümden oluşan, 33 bin fotoğrafıyla Nadir Eserler Bölümündedir. Yıldız dermesinin bu kütüphaneye verilmesiyle oluşan Nadir Avrupa Eserleri de bu bölümdedir. Mustafa Kemal Atatürk'ün, bu kütüphaneden ödünç alarak okuduğu kitaplar özel bir dolapta sergilenmiştir. II. Abdülhamit'in bizzat yaptığı ileri sürülen işlemeli dolaplarda da, Osmanlı Devleti'nin Saray Kütüphanesi'nden gelen nadide eserler, Müzede koruma altına alınmıştır.

Resim 4- Üniversitemiz Nadir Eserler Bölümünden bir görünüm.



Diğer

Üniversitemizin çeşitli Fakülte ve Yüksekokullarında zengin içerikli kütüphane ile okuma, internet, tez araştırma ve etüt salonları bulunmaktadır.

3.4. Diğer Bilgi ve Teknolojik Kaynaklar

Tablo 13- Diğer bilgi ve teknolojik kaynakların sayıları.

TÜRÜ	ADET
Fotokopi Makinası	207
Faks Makinası	301
Baskı Makinası	27
Tepegöz	169
Projeksiyon Makinası	577
Slayt Makinası	184
Tarayıcı	92
Optik Okuyucu	6
Mikroskop	487
Data Show	181
Data hattı	3797
Server	47
Bilgisayar	9.335
Yazıcı	3.189

Üniversitemizde Taşınır Mal Yönetmeliği'ne göre diğer bilgi ve teknolojik kaynakların tespiti çalışması devam etmekte olup, ulaşılabilen veriler doğrultusunda söz konusu kaynakların tespiti yapılmıştır.

Resim 5- Laboratuardan bir görünüm.



4. İnsan Kaynakları

4.1. Akademik ve İdari Personel Yapısı

Tablo 14- 31/12/2009 tarihi itibariyle 2547 sayılı Kanuna tabii personel sayısı.

UNVANI	DOLU KADRO	BOŞ KADRO
Profesör	1499	176
Doçent	396	142
Yardımcı Doçent	686	138
Araştırma Görevlisi	2211	800
Öğr. Gör.	77	1
Okutman	179	58
Uzman	76	8
Çevirici	-	1
Eğitim-Öğretim Planlanamacı	--	2
GENEL TOPLAM	5124	1356

01/01/2009-31/12/2009 tarihleri arasında toplam 759 Akademik Personel atanmıştır.

Grafik 1- Akademik personelin unvanlara göre yüzde oranları.

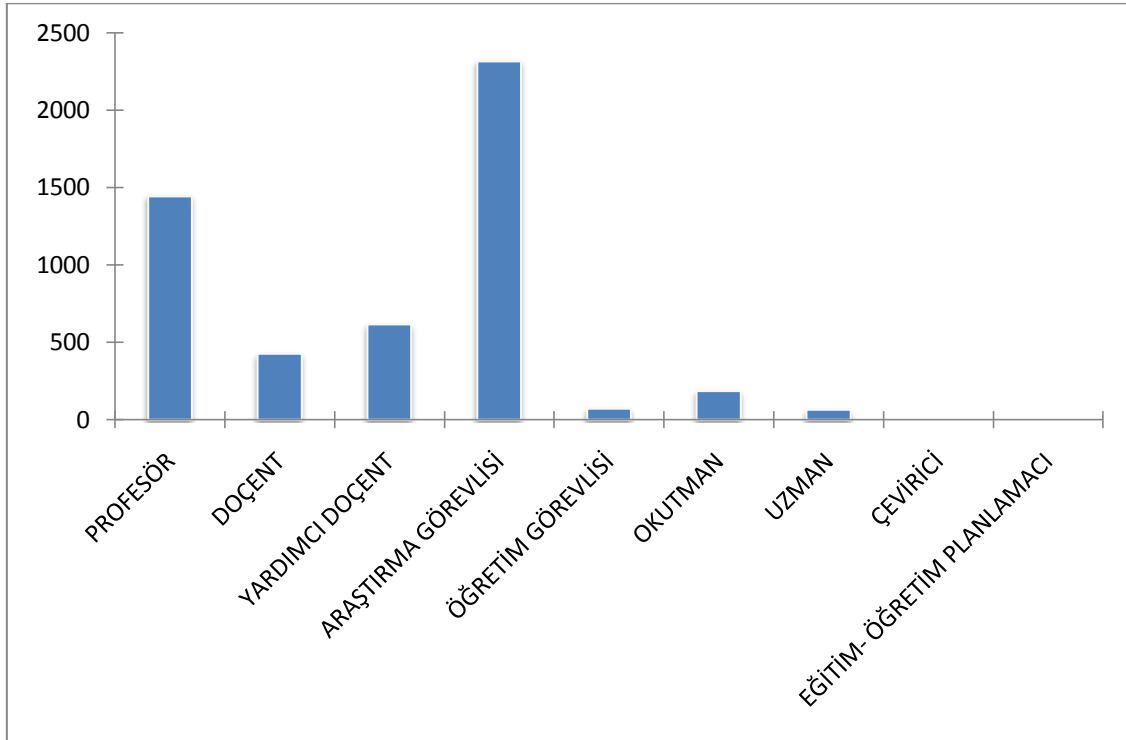

Tablo 15- 31/12/2009 tarihi itibariyle 657 sayılı Kanuna tabii personel sayısı.

SINIFI	DOLU KADRO	BOŞ KADRO
Genel İdare Hizmetleri	1904	1008
Sağlık Hizmetleri	2443	1083
Teknik Hizmetler	400	247
Eğitim-Öğretim Hizmetleri	5	2
Avukat Hizmetleri	6	3
Din Hizmetleri	2	1
Yardımcı Hizmetler	1246	1741
GENEL TOPLAM	6006	4085

Grafik 2- 657 sayılı Kanun'a tabii personelin hizmet sınıflarına göre yüzdeler dağılımı.

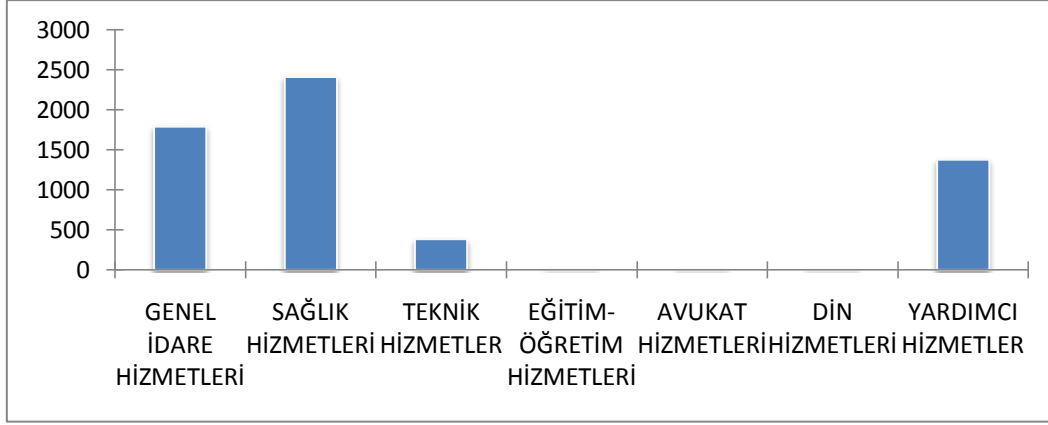

Tablo 16- 31/12/2009 tarihi itibarıyla işçi olarak çalışan personel sayısı.

SINIFI	KİŞİ SAYISI
Sürekli İşçi	896
Sürekli İşçi Döner Sermaye	8
Geçici Vizeli İşçi	3
Genel Toplam	907

Grafik 3- İşçi yüzde oranları.

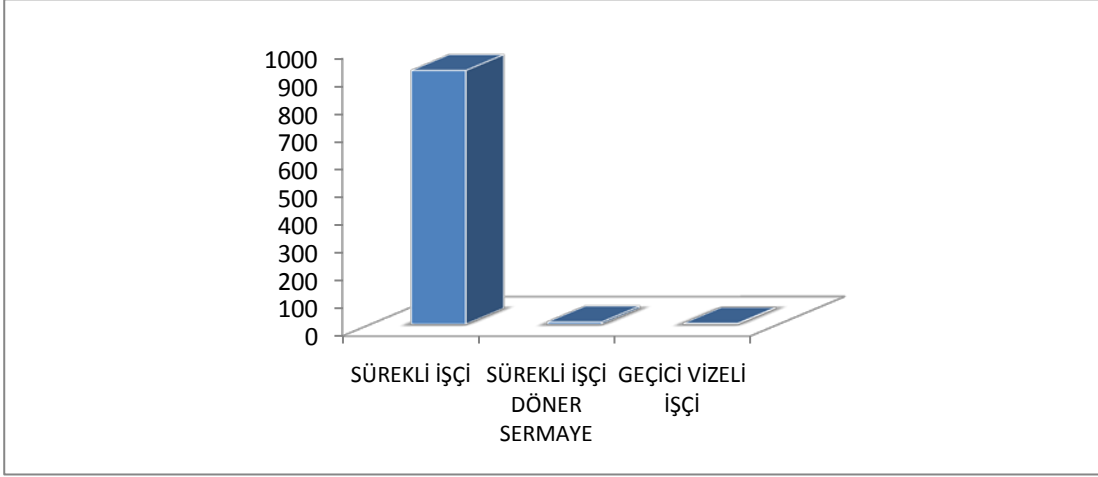

- 31/12/2008 Tarihi İtibariyle 2547 Sayılı Kanunun 34. Maddesi Uyarınca Yabancı Uyruklu Öğretim Elemanı Sayısı: 26, 2914 Sayılı Kanunun 15. Maddesi Uyarınca Sanatçı Öğretim Elemanı Sayısı: 95

Tablo 17 – Toplam personel sayısının dağılımı

Grafik 4- Toplam personel yüzdesi

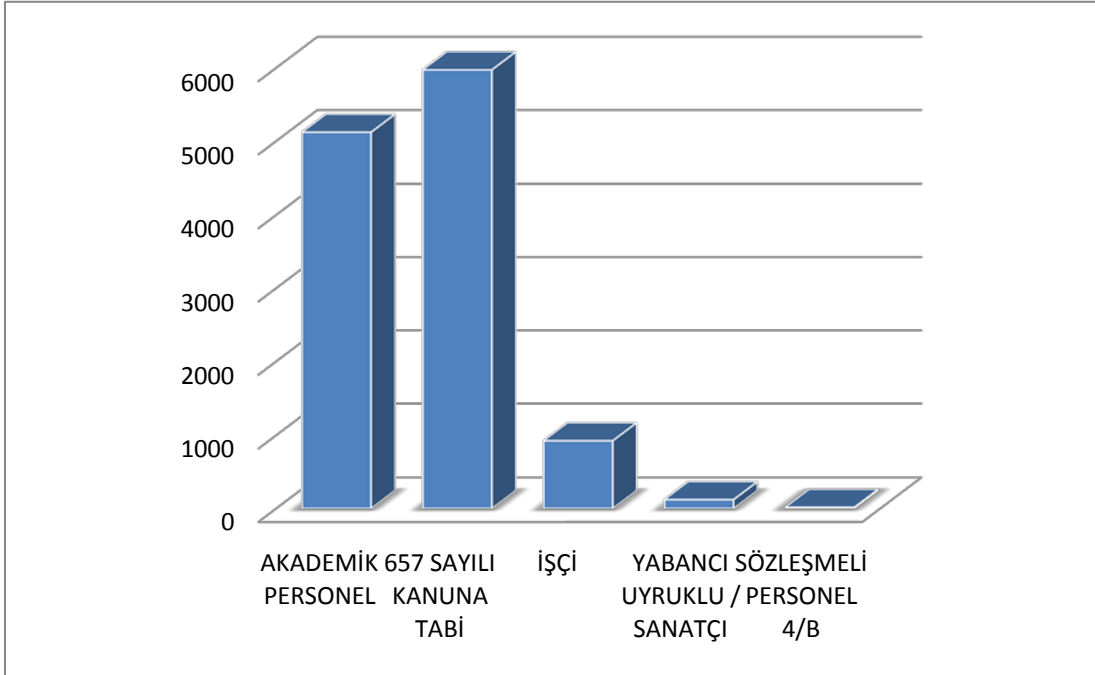

PERSONEL SINIFI	TOPLAM PERSONEL
Akademik Personel	4576
657 Sayılı Kanuna Tabii	6480
İşçi	817
Yabancı Uyruklu / Sanatçı	11
Sözleşmeli Personel 4/B	310
Genel Toplam	12.194

5. Sunulan Hizmetler

5.1- Eğitim Hizmetleri

5.1.1. Önlisans ve Lisans Düzeyindeki Öğrenci Sayıları

Tablo 18- Önlisans ve lisans düzeyindeki öğrenci sayılarının birimlere dağılımı

İSTANBUL ÜNİVERSİTESİ									
Önlisans ve Lisans Düzeyindeki Öğrenci Sayıları									
	2009-2010			2009-2010			2008-2009		
	Yeni Kayıt			Okuyan			Mezun Öğrenci		
	Kız	Erkek	Toplam	Kız	Erkek	Toplam	Kız	Erkek	Toplam
İstanbul Tıp Fakültesi	179	272	451	838	1573	2411	125	183	308
Hukuk Fakültesi	612	644	1.256	1694	1913	3607	251	256	507
Edebiyat Fakültesi	1357	770	2127	5378	3168	8546	905	453	1358
Fen Fakültesi	509	340	849	1712	1473	3185	333	180	513
İktisat Fakültesi	548	651	1.199	2087	2657	4.744	327	302	629
Orman Fakültesi	147	178	325	639	977	1616	102	158	260
Eczacılık Fakültesi	83	109	192	429	536	965	12	32	44
Diş Hekimliği Fakültesi	105	63	168	431	448	879	75	66	141
Cerrahpaşa Tıp Fakültesi	173	213	386	950	1444	2394	149	192	341
İşletme Fakültesi	207	277	484	913	1452	2365	173	295	468
Veteriner Fakültesi	58	51	109	295	590	885	39	62	101
Siyasal Bilgiler Fakültesi	136	236	372	658	1063	1721	127	171	298
Mühendislik Fakültesi	407	705	1112	1749	3748	5497	638	837	1475
İletişim Fakültesi	332	382	714	818	1079	1897	143	149	292
Su Ürünleri Fakültesi	40	62	102	144	249	393	26	26	52
İlahiyat Fakültesi	196	115	311	362	294	656	19	30	49
Hasan Ali Yücel Eğitim Fakültesi	379	282	661	1461	1164	2625	299	214	513
Florence Nıgh.Hem.Yüksekokulu	117	31	148	505	88	593	105	0	105
Fizik Tedavi Ve Reh. Yüksekokulu	21	50	71	113	187	300	25	34	59
Bakırköy Sağlık Yüksekokulu	53	0	53	363	12	375	130	0	130
Beden Eğitimi Ve Spor Yüksekokulu	40	47	87	231	283	514	35	35	70
Ulaştırma Ve Lojistik Yüksekokulu	19	47	66	117	228	345	13	26	39
Teknik Bilimler Meslek Yüksekokulu	299	1042	1341	859	3228	4087	223	631	854
Sosyal Bilimler Meslek Yüksekokulu	594	346	940	1303	1098	2401	499	287	786
Sağlık Hizmetleri Meslek Yüksekokulu	99	27	126	240	126	366	61	38	99
H.F. Adalet Meslek Yüksekokulu	147	168	315	232	284	516	78	81	159
O.F.Ormancılık Meslek Yüksekokulu	55	80	135	155	320	475	13	41	54
Veteriner Fakültesi Meslek Yokulu	33	27	60	79	83	162	33	24	57
Sapanca Su Ürünleri Yüksek Okulu	0	0	0	2	4	6	0	0	0
Devlet Konservatuvarı	24	19	43	90	123	213	11	23	34
TOPLAM	6.969	7.234	14.203	24.847	29.892	54.739	4.969	4.826	9.795

5.1.2. Yüksek Lisans Düzeyindeki Öğrenci Sayıları

Tablo 19- Yüksek lisans öğrenci sayılarının Enstitülere göre dağılımı.

ENSTİTÜLER		2009-2010 Yeni Kayıt			2009-2010 Okuyan			2008-2009 Mezun Öğrenci		
		Yük. L.	Dok.	Toplam	Yük. L.	Dok.	Toplam	Yük. L.	Dok.	Toplam
Sosyal Bilimler Enstitüsü	Kız	1592	289	1881	2729	975	3704	354	45	399
	Erkek	1853	474	2327	2906	1306	4212	248	63	311
	Toplam	3445	763	4208	5635	2281	7916	602	108	710
Fen Bilimleri Enstitüsü	Kız	520	61	581	922	260	1182	400	26	426
	Erkek	396	103	499	805	334	1139	158	25	183
	Toplam	916	164	1080	1727	594	2321	558	51	609
Sağlık Bilimleri Enstitüsü	Kız	164	124	288	443	490	933	73	52	124
	Erkek	46	89	135	95	260	355	10	21	31
	Toplam	210	213	423	538	750	1288	82	73	155
Adli Tıp Enstitüsü	Kız	35	20	55	123	79	202	18	3	21
	Erkek	14	3	17	110	36	146	6	3	9
	Toplam	49	23	72	233	115	348	24	6	30
Atatürk İlk.Ve İnk.Tar.Enst.	Kız	9	7	16	18	22	40	1	2	3
	Erkek	11	3	14	52	42	94	3	0	3
	Toplam	20	10	30	70	64	134	4	2	6
Deniz Bil. Ve İşlt. Enstitüsü	Kız	4	3	7	10	6	16	2	0	2
	Erkek	41	14	55	69	45	114	3	6	9
	Toplam	45	17	62	79	51	130	5	6	11
İşletme İktisadı Enstitüsü	Kız	206	0	206	350	0	350	92	0	92
	Erkek	217	0	217	422	0	422	139	0	139
	Toplam	423	0	423	772	0	772	231	0	231
TOPLAM	Kız	2530	504	3034	4595	1832	6427	939	128	1067
	Erkek	2578	686	3264	4459	2023	6482	567	118	685
	Toplam	5108	1190	6298	9054	3855	12909	1506	246	1752

5.1.3. Tıpta Uzmanlık Tüzüğüne Göre İhtisas Yapan Öğrenci Sayıları

Tablo 20- Tıpta uzmanlık tüzüğüne göre ihtisas yapan öğrenci sayılarının Tıp Fakülteleri ve Enstitüler bazında dağılımı.

BİRİMLER	2009-2010			2009-2010			2008-2009		
	Yeni Kayıt			Okuyan			Mezun Öğrenci		
	Kız	Erkek	Toplam	Kız	Erkek	Toplam	Kız	Erkek	Toplam
İSTANBUL TIP FAKÜLTESİ	78	86	164	284	286	570	51	51	102
CERRAHPAŞA TIP FAKÜLTESİ	98	94	192	252	278	530	34	47	81
KARDİYOLOJİ ENSTİTÜSÜ	3	7	10	17	30	47	0	2	2
ÇOCUK SAĞLIĞI ENSTİTÜSÜ	1	0	1	12	8	20	0	0	0
TOPLAM	180	187	367	565	602	1167	85	100	185

5.1.4. Öğrencilerin Genel Değerlendirme Bilgileri

Tablo 21- Öğrenci durumu.

İSTANBUL ÜNİVERSİTESİ	
2009-2010 Eğitim-Öğretim Yılı	
YENİ KAYIT	
Önlisans ve Lisans Düzeyindeki Öğrenci Sayısı (Yabancı Uyruklu ve İkinci Öğretim Öğrenci Sayıları Dahildir)	14.203
Lisansüstü Öğrenci Sayısı	6.298
Tababet Uzmanlık Tüzüğüne Göre İhtisas Yapan Öğrenci Sayısı	367
TOPLAM	20.868

OKUYAN	
Önlisans ve Lisans Düzeyindeki Öğrenci Sayısı (Yabancı Uyruklu ve İkinci Öğretim Öğrenci Sayıları Dahildir)	54.739
Lisansüstü Öğrenci Sayısı	12.909
Tababet Uzmanlık Tüzüğüne Göre İhtisas Yapan Öğrenci Sayısı	1.167
TOPLAM	68.815

MEZUN	
Önlisans ve Lisans Düzeyindeki Öğrenci Sayısı (Yabancı Uyruklu ve İkinci Öğretim Öğrenci Sayıları Dahildir)	9.795
Lisansüstü Öğrenci Sayısı	1.752
Tababet Uzmanlık Tüzüğüne Göre İhtisas Yapan Öğrenci Sayısı	185
TOPLAM	11.732

5.2. Sağlık Hizmetleri

5.2.1. İnsan Sağlığı

Üniversitemizde;

- Cerrahpaşa Tıp Fakültesi,
- İstanbul Tıp Fakültesi,
- Kardiyoloji Enstitüsü,
- Onkoloji Enstitüsü,
- Hepatopankreatobilier Sistem Uygulama Araştırma Merkezi,
- Sağlık Kültür ve Spor Daire Başkanlığı,
- Dış Hekimliği Fakültesi, tarafından sağlık hizmetleri yürütülmekte olup 2009 yılına ait sayısal veriler aşağıda gösterilmiştir.

1- Cerrahpaşa Tıp Fakültesi

Tablo 22- Cerrahpaşa Tıp Fakültesi 2009 yılı sayısal verileri.

Polikliniklere Başvuru Sayısı	818.541
Yatırılan Hasta Sayısı	45.195
Büyük Cerrahi Girişimler	15.232
Orta Cerrahi Girişimler	4.879
Küçük Cerrahi Girişimler	3.524
Transplantasyon	0
Normal Doğum	352
Müdahaleli Doğum	1.016

2- İstanbul Tıp Fakültesi

Tablo 23- İstanbul Tıp Fakültesi 2009 yılı sayısal verileri.

Polikliniklere Başvuru Sayısı	1.037.002
Yatırılan Hasta Sayısı	42.987
Büyük Ameliyatlar	17.669
Orta Ameliyatlar	3.749
Küçük Ameliyatlar	2.396
Transplantasyon	167
Normal Doğum	860
Müdahaleli Doğum	1.390
Tetkik Sayısı (Görüntüleme, Kan Vb.)	8.521.919

3- Kardiyoloji Enstitüsü

Tablo 24- Kardiyoloji Enstitüsü 2009 yılı sayısal verileri.

Poliklinikler	42.920
Acil Poliklinik	11.532
Elektrokardiogram Lab.	8.470
Holter Laboratuvarı	1.169
Ambulatuvar Kan Basıncı	162
Treadmill Laboratuvarı	4.480
Nükleer Kard. Laboratuvarı	1.704
Ekokardiografi Laboratuvarı	6.689
Radyoloji Laboratuvarı	9.146
Biokimya Laboratuvarı	14.395
Katater Laboratuvarı	
Tanısal Anjiyografi	2.032
Ptca – Stent	454
Efç + Rf Ablasyon	459
ICD İmp.	131
Kalıcı Pace Maker	128
Loop Recorder	
Yatan Hasta Sayıları	
Yoğun Bakım Ünitesi	524
Kardiyoloji Servisleri	2.149
Cerrahi Servisleri	365
Cerrahi Opr. Sayısı	324
Açık Kalp Ameliyatı	250
Küçük Operasyonlar + Revizyon	74

4- Onkoloji Enstitüsü

Tablo 25- Onkoloji Enstitüsü 2009 yılı sayısal verileri.

Birimler	Hasta Sayısı
Poliklinik 1.	6.198
Poliklinik 2.	5.519
Poliklinik 3.	4.802
Poliklinik 4.	3.339
Poliklinik 5.	6.093
Poliklinik 6.	14.192
Poliklinik 7.	4.172
Poliklinik 8.	8.945
Kt Salonu	17.862
Afarez Odası	-
Brakiterapi	-
Psikososyal Poliklinik .	1
Kontrol Poliklinik	-
Özel Muayene	1.643
Fizik Hes.	25
Cer. Poliklinik	1.183
Sağlık Kurulu	132
Toplam	74.106

5- Hepatopankreatobilier Sistem Hastalıkları Uygulama Araştırma Merkezi

2009 yılında 21 canlı vericiden, 16 kadavradan olmak üzere 37 karaciğer nakli yapılmıştır. Ayrıca karaciğer nakli konusunda 3 genel cerrahi uzmanına eğitim verilmiştir.

6- Sağlık Kültür Ve Spor Daire Başkanlığı

Tablo 26- Sağlık Kültür ve Spor Dairesi bünyesinde muayene edilen ya da sevk işlemi yapılan memur ve öğrenci sayıları.

TEDAVİ MERKEZLERİ	MEMUR			ÖĞRENCİ		
	MUAYENE	SEVK	TOPLAM	MUAYENE	SEVK	TOPLAM
BEYAZIT MEDİKO	24840	8503	33343	22744	3241	25985
AVCILAR MEDİKO	10172	2909	13081	4001	360	4361
CERRAHPAŞA MEDİKO	0	848	848	270	1362	1632
MURAT KÖLÜK BİRİMİ	251	0	251	0	0	0
İSTANBUL TIP MEDİKO	4042	17285	21327	771	670	1441
TOPLAM	39305	29545	68850	27786	5633	33419

7- Diş Hekimliği Fakültesi :

Resmi Evraklı Tedavi Olan Hasta Sayısı:	141.531
Ücretli Tedavi Olan Hasta Sayısı:	1.705
TOPLAM:	143.236

5.2.2. Hayvan Sağlığı

Veteriner Fakültesi

Tablo 27- 2009 yılında Veteriner Fakültesi kliniklerinde tedavi gören hayvan sayıları

Siğir,Koyun ve At Klinik Muayene ve Tedavileri	625
Kanatlı ve Egzotik Hayvan Muayene ve Tedavileri	430
Pet Hayvanları Klinik Muayene ve Tedavileri	9.823
Laboratuar ve Analizleri ve Rapor	8.487
Nekroskopi ve Histopatolojik Muayene	441
Radyoloji ve Ultrasonografi	4.817
Hayvan Kan Bankası Hizmetleri	360
GENEL TOPLAM	24.983

5.3. İdari Hizmetler

5.3.1. Beslenme Hizmeti

Tablo 28- 2009 yılı kişi bazında kahvaltı + yemek hizmeti alan kişi sayıları.

KAMPÜS	TOPLAM
T. Emeksiz	1.273,783
Avcılar	691,423
Cerrahpaşa	557,860
İstanbul Tıp	600,833
Orman	112,006
Sapanca	4.419
TOPLAM	3.240,324

5.3.2. Kültür ve Sanat Hizmetleri

Üniversitemiz öğrencilerinin ve çalışanlarının kültür ve sosyal ihtiyaçlarını düzenlemek, yürütmek ve bilgi üretiminde bulunmak üzere kültür hizmetleri Öğrenci Kültür Merkezi tarafından yürütülmektedir.

Öğrenci Kültür Merkezi bünyesinde sinema, tiyatro, resim, klasik Türk sanat Musikisi, klasik gitar, fotoğraf, karikatür ve mizah, ebru gibi sanatsal kulüplerimizin yanında, Atatürkçü düşünce, tarih arařtırmaları, arkeoloji, felsefe, halk bilim, hukuk arařtırmaları, bilgi, dil, edebiyat ve ekoloji gibi daha toplumsal ve bilimsel kulüplerimiz çalışmalarını yoğun bir biçimde sürdürmektedir. 17 adet öğrenci kulübü bulunmaktadır, üye sayısı ise 1658 olup, 2009 yılında çalışan öğrenci sayısı 7.479'tür.

Fakülte ve yüksekokullarımızda tüm bilim dallarında yükseköğretim verilmesi nedeniyle öğrencilerimizin de ilgi alanları, aktiviteleri çok zengin ve renklidir. Bu nedenle onlarca öğrenci kulüplerimiz vardır. Bu kulüplerde öğrenciler boş zamanlarında hem müzik, tiyatro ve spor gibi uğrařlar edinmekte hem de bilimsel düşünen, kendilerini geliřtiren topluma yararlı çalışmalar yapmaktadırlar.

Üniversite Korosu

Ercüment BERKER tarafından 1942 ile 1943 yıllarında, Hukuk Fakültesi'nin ikinci sınıfına devam ederken, Üniversite Talebe Birlięi'ne baęlı olarak Üniversite Korosu'nu kurulmuřtur. Klasik Türk Musikisinin temel eserlerini o zamanlardan bugüne kadar sayısız öğrenci koroları icra etmektedir.

İstanbul Üniversitesi Devlet Konservatuarı

İ.Ü. Devlet Konservatuarı'nın misyonu, sanat yoluyla dünyayı yorumlayarak, ulusal çizgiden hareketle evrensel çizgiyi yakalayan ve toplumsal beęeniği yükseltmeyi hedefleyen sanatçılar yetiřtirmektir. Kanun ve Yönetmeliklerin verdięi yetkiler çerçevesinde ilköğretim, lise, lisans ve lisansüstü düzeyinde öğrenci yetiřtirmek, uluslararası alanda; akademik kadromuzun, sanat topluluklarımızın, öğrenci orkestramızın ve öğrencilerimizin başarılı olmasıdır. Uzun bir geçmiři olan İstanbul Üniversitesi Devlet Konservatuarı, İstanbul Devlet Senfoni, Devlet Opera ve Balesinin temelini oluřturmuř, tiyatro dünyasına deęerli sanatçılar yetiřtirmiřtir. Yabancı uyruklu öğretim elemanları ve sanatçılarını ülkemize davet ederek eğitim statüsünde görev almalarını ve yetiřtirdikleri öğrencilerin karma bir eğitim teknięiyle seviyelerinin yükseltilmesini saęlamaktır.



Resim 6- Devlet Konservatuvarı orkestrasından bir görüntü.

5.3.3. Öğrenci İstihdamı

Üniversitemiz tarafından 2009-2010 Eğitim - Öğretim yılında 315 öğrenciye yurtiçi yolluk ve 142 öğrenciye de yurtdışı yolluk ödemesi yapılmış olup, 12.837 kişilik staj yapan öğrencilerin sigorta primleri ödenmiştir.

SOSYAL TESİSLER

İstanbul Üniversitesi Sosyal Tesisleri; Baltalimanı Tesisleri, Prof. Dr. Nazım Terzioğlu Enez Kültür ve Eğitim Tesisleri, Profesörler Evi Lokantası, Cerrahpaşa Teras Restaurantı, Çapa Ocak Restaurantı, Avcılar Göl Lokantası, Avcılar Göl Konukevi, Cerrahpaşa Tıp Fakültesi Otoparkı, İstanbul Tıp Fakültesi Otoparkı ile Avcılar, Beyazıt, Cerrahpaşa, İstanbul Tıp kampüslerinde bulunan 48 Kantin olmak üzere toplam 57 birimden oluşmakta ve toplam 448 personeli ile Üniversitemiz öğrenci ve mensuplarına hizmet vermektedir. Yönetim Merkezi Beyazıt Kampüsü Ana Giriş kapısı olan tarihi binadır.

Baltalimanı

Rumelihisarı Mahallesi Baltalimanı Caddesi Nu:84 adresinde 4600 m² alana sahip denize sıfır konumda olan tesisimiz, 17 Haziran 1983 tarihinde Restaurant olarak hizmete başlamıştır. Motel bölümü 19 odadan meydana gelmekte olup 38 yatak kapasitelidir. İstanbul Üniversitesi mensupları ile İstanbul dışından gelen diğer Üniversite öğretim elemanlarına hizmet vermektedir. Restaurant bölümü ise 200 kişi kapasiteli A,B,C setleri ve bahçesi, 70 kişi kapasiteli tarihi binanın alt katında bulunan salon, 50 kişi kapasiteli Lobideki salon ve 140 kişi kapasiteli Müze Salonu olmak üzere toplam 460 kişi kapasitesi ve 300 çeşit yemeği ile misafirlerimizin hizmetindedir.



Resim 7- Baltalimanı Tesislerinden bir görüntü.

Enez Kampı

Tesislerimiz moteller, restaurantlar, kantinler, spor sahaları ve revir binasından oluşmaktadır. Motel bölümünde 30 Adet 2 odalı ve 30 Adet Tek odalı olmak üzere 60 prefabrik bina ile 43 odalı iki katlı betonarme binadan oluşmakta ve toplam 309 yatak kapasitelidir. Restaurant bölümü 400 kişilik ana yemek salonu ve 100 kişilik balık lokantasından

oluşmaktadır. Açık alanda 200 kişilik çay bahçesi ve Misafir, Personel, Disko, Sahil Büfe olmak üzere 4 adet kantinle de misafirlere hizmet verilmektedir. Spor yapmak isteyenler için Açık Tenis Kortu ve Masa Tenisi salonu, 4 adet kano ve 2 adet rüzgar sörfü de bulunmaktadır. 350 metrelik altın sarısı kumu olan plajı ve eşsiz güneşi de dinlenmek isteyen misafirlerimizi beklemektedir. Resim ve seramik çalışmaları da misafirlerin yoğun ilgi gösterdiği aktivitelerdir.

İstanbul Üniversitesi öğrencilerinin konaklamaları için ayrılan binada 32 oda bulunmakta ve 128 yatak kapasitelidir. Tesislerimizde kablosuz internet hizmeti de verilmektedir.

Revir binası olarak tanımlanan bina 30 odalıdır ve 60 yatak kapasiteli olup doktor, hemşire ve tesis personelinin konaklamaları için tahsis edilmiştir. Revir bölümünde ise bir doktor, bir hemşire ve bir ambulans ile misafirlere gece gündüz sağlık hizmeti sunulmaktadır.



Resim 8- Enez Kampından bir görüntü.

Cerrahpaşa Teras Restaurant

İstanbul Üniversitesi Cerrahpaşa Tıp Fakültesi Monoblok binada 7. Katta bulunmaktadır. 1979 yılında hizmete açılmıştır. 400 m² 'lik bir alanda, yaklaşık 250 kişilik kapasitesi ile öğle yemeklerinde hizmet vermektedir.

apa Ocak Restaurant

İstanbul Tıp Fakóltesi Dekanlık binasının 5. katında bulunan apa Ocak Restaurant 1979 yılında hizmete açılmıştır. 400 m² 'lik bir alanda, yaklaşık 200 kişilik kapasitesi ile hizmet vermektedir. Ayrıca Diş 2 binasının teras katında bulunan kafeteryada da aynı anda 70 kişiye yemek hizmeti verilebilmektedir

Avcılar Göl Lokantası

İstanbul Üniversitesi Avcılar Kampüsü'nde (Menza) Kültür Merkezinde 500 m² alanda üst katta bulunmaktadır. 10 Haziran 1998 yılında hizmete açılmıştır. Yaklaşık 300 kişilik kapasitesi olup, öğle yemeđi hizmeti verilmektedir.

Avcılar Göl Konukevi

İstanbul Üniversitesi Avcılar kampusunda eski Mercedes Yurt binasında 2009 yılı Haziran ayında hizmete açılan Konukevimiz 27 çift kişilik ve 6 tek kişilik oda olmak üzere toplam 60 kişilik kapasiteye sahiptir. Üniversitemiz Öğretim Görevlisi, Öğrenci ve personeline, diđer Üniversite öğrenci ve mensupları ile Erasmus programı çerçevesindeki öğretim elemanları ve öğrencilerine hizmet vermektedir.

Kreşler

Beyazıt, apa, Cerrahpaşa ve Avcılar' da toplam 585 çocuk kapasiteli kreş, yuva, gündüz çocuk evi bulunmaktadır.

Kantinler

Avcılar Kampüsü: İşletme Fakóltesi, Mühendislik Fakóltesi, Veteriner Fakóltesi, Teknik Bilimler M.Y.O., Kültür Merkezi, Spor Salonu, Merkez Yurt, C Blok Yurt, Mehmet Afacan Yurt,Ulaştırma ve Lojistik olmak üzere 10 kantin,

Cerrahpaşa Tıp Fakóltesi Kampüsü: Dahiliye, Öğrenci, Cerrahi, Kadın Doğum, İngilizce Tıp, Çocuk, Bahçe, Acil Cerrahi olmak üzere 8 kantin

İstanbul Tıp Fakóltesi Kampüsü: Cerrahi, Monoblok, Acil Cerrahi, Ameliyathane, Dahiliye, Ortopedi, Onkoloji, Atrium, Öğrenci, Diş Hekimliği (2), olmak üzere 11 kantin,

Beyazıt Kampüsü: Edebiyat Fakültesi, Fen Fakültesi, Hasan Ali Yücel Eğitim Fakültesi, Su Ürünleri Fakültesi, Hukuk Fakültesi ,Yabancı Diller, İletişim Fakültesi,Coğrafya Enstitüsü,Biyoloji Bölümü, Siyasal Bilgiler Fakültesi (2) , İktisat Fakültesi, İngilizce İktisat Bölümü, Sosyal Bilimler M.Y.O. , Eczacılık Fakültesi olmak üzere 15 Kantin

Diğer Bölgeler: Bahçeköy Orman Fakültesi, Çağlayan Hemşirelik Y.Okulu, Kadıköy Konservatuar ve Bakırköy Sağlık Meslek Y.O. olmak üzere 4 Kantin olmak üzere toplam 48 kantin ile İstanbul Üniversitesi Öğretim Görevlisi ve Öğrencilerine hizmet verilmektedir. Bütün kantinler bölgesel ağ (Local Area Network) ile Merkeze bağlı olup her türlü alış-satış hareketi Merkezden kontrol edilebilmekte ve gözlenebilmektedir. Kantinlerimizi 2009 yılında yaklaşık 12.000.000 kişi ziyaret etmiştir.

6. Yönetim ve İç Kontrol Sistemi

Üniversitemiz Özel Bütçeli İdare olarak 5018 Sayılı Kamu Mali Yönetimi ve Kontrol Kanununun, 5436 sayılı Kanununun 12 inci maddesi ile değiştirilmiş (II) Sayılı Cetvelinin A) maddesinde sayılan Yükseköğretim Kurulu, Üniversiteler ve Yüksek Teknoloji Enstitüleri içerisinde yer almaktadır. Üniversitemiz, yönetim ve iç kontrol sistemi içinde söz konusu Kanuna tabiidir.

5018 Sayılı Kamu Mali Yönetimi ve Kontrol Kanununun 1.Maddesi ile “ kalkınma planları ve programlarda yer alan politika ve hedefler doğrultusunda kamu kaynaklarının etkili, ekonomik ve verimli bir şekilde elde edilmesi ve kullanılmasını, hesap verebilirliği ve mali saydamlığı sağlamak üzere, kamu mali yönetiminin yapısını ve işleyişini, kamu bütçelerinin hazırlanmasını, uygulanmasını, tüm mali işlemlerin muhasebeleştirilmesini, raporlanmasını ve mali kontrolü düzenlemektir.” İbaresini ile amacı açıklanmıştır. Bu amacı gerçekleştirmek için 5018 sayılı Kamu Mali Yönetimi ve Kontrol Kanununun 11. Maddesinde Üst yöneticilerin, 31. ve 32. Maddesinde Harcama yetkisi ve yetkilisini 33. Maddesinde Giderin gerçekleştirilmesine ilişkin yöntemler açıkça belirlenmiştir. Üniversitemiz Yönetim ve iç kontrol sistemini Kanuna uygun olarak oluşturabilmek için teşkilat yapısını düzenlemiş, 5018 sayılı Kanuna ve Kanunun ilgili maddelerine istinaden çıkartılan Yönetmelik, Tebliğ ve diğer mevzuatlara uygun olarak işlemlerini yürütmüştür.

5018 Sayılı Kanununun 11. Maddesinde “Üst yöneticilerin idarelerinin stratejik planlarının ve bütçelerinin kalkınma planına, yıllık programlara, kurumun stratejik plan ve performans hedefleri ile hizmet gereklerine uygun olarak hazırlanması ve

uygulanmasından, sorumlulukları altındaki kaynakların etkili, ekonomik ve verimli şekilde elde edilmesi ve kullanımını sağlamaktan, kayıp ve kötüye kullanımının önlenmesinden mali yönetim ve kontrol sisteminin işleyişinin gözetilmesi, izlenmesi ve bu Kanunda belirtilen görev ve sorumlulukların yerine getirilmesinden Bakana; mahalli idarelerde ise meclislerine karşı sorumludurlar. (5436 sayılı Kanununun 10 uncu maddesinin c/1 fıkrası ile değişen fıkra) Üst yöneticiler, bu sorumluluğun gereklerini harcama yetkilileri, mali hizmetler birimi ve iç denetçiler aracılığıyla yerine getirirler.” denilerek, Kanunda görevliler ve sorumlular açıkça belirlenmiştir. Bu doğrultuda Üniversitemizde bütçe ile ödenek verilen Harcama Birimlerinde Harcama Yetkilisi belirlenmiş, gerçekleştirme görevlileri görevlendirilmiştir.

5018 sayılı Kamu Mali Yönetimi ve Kontrol Kanunu’nun 65 ve geçici 5 nci maddesine göre, doğrudan üst yöneticiye bağlı olarak tahsis edilen 10 kadroda 7 adet iç denetçi görev yapmaktadır.

II- AMAÇ VE HEDEFLER

A- AMAÇ VE HEDEFLER

İstanbul Üniversitesi; durum analizi, GFZT (Güçlü Yönler, Fırsatlar, Zayıf Yönler, Tehditler) çalışmalarında ve çözüm üretme arayışlarında ortaya çıkan sonuçları dikkate alarak stratejik planını altı temel stratejik alan üzerinde oluşturmuştur.

Bu alanlar:

- 1- Daha Etkin Çalışan Bir Örgütsel Yapının Oluşturulması.
- 2- Kurumsal Kimliğin ve Motivasyonun Güçlendirilmesi.
- 3- Eğitimin ve Öğretimin Yapısının Geliştirilmesi.
- 4- Bilimsel Araştırmaların Geliştirilmesi.
- 5- Kaynak Geliştirme.
- 6- İşbirlikleri ve Kurumsal İmaj.

B- TEMEL POLİTİKALAR VE ÖNCELİKLER

Üniversitemizin Temel Politikası; Yükseköğretim Kurulu Başkanlığı tarafından hazırlanan “Türkiye’nin Yükseköğretim Stratejisi”, Kalkınma Planları ve Yılı Programı, Orta Vadeli Program, Orta Vadeli Mali Plan ve Bilgi Toplumu Stratejisi ve eki Eylem Planında

sayılan politika ve önceliklere ilave olarak kendi stratejik planında sunulan hedeflerine ulaşma sürecini hızlandırmaktır.

III- FAALİYETLERE İLİŞKİN BİLGİ VE DEĞERLENDİRMELER

A- MALİ BİLGİLER

İstanbul Üniversitesi 2009 Yılı Bütçe Bilgileri

Tablo 29- 2009 yılı bütçe bilgileri.

BAŞLANGIÇ ÖDENEĞİ (TL)	ÖZGELİR (TL)	HAZİNE YARDIMI (TL)	TOPLAM GELİR (TL)
486.779.000	75.956.990	410.822.010	486.779.000

İstanbul Üniversitesi 2009 Yılı Döner Sermaye Bütçe Bilgileri

Tablo 30- 2009 yılı Döner Sermaye bütçe bilgileri.

TAHMİNİ BÜTÇE (TL)	GERÇEKLEŞEN BÜTÇE (TL)	GERÇEKLEŞEN TAHSİLAT (TL)	GERÇEKLEŞEN GİDER (TL)
475.000.000	379.905.335,19	351.433.282,25	318.529.544,78

1. Bütçe Uygulama Sonuçları

Tablo 31-2009 Bütçe uygulama sayısal verileri.

Kanun	486.779.000	Eklenen	123.364.376
KBÖ	486.779.000	Düşülen	66.559.717
Kesinti	0	Ödenek	543.583.659
Kes. %	0	Serbest	543.583.659
		Bloke	0

Tablo 32- 2009 yılı bütçesinin ekonomik sınıflandırmanın 2. düzeyinde dağılımı.

Eko Nomik Kod		2009 Merk.bütçe Kan.ver.Öd. TL	Eklene TL	Düşülen TL	Toplam TL	Harcama TL	Kalan TL
01	Personel Giderleri	297.693.000	17.688.426	32.091.050	283.290.376	274.370.334	8.920.042
01.1	Memurlar	258.065.000	14.423.626	27.821.050	244.667.576	241.540.668	3.126.909
01.2	Sözleşmeli Personel	7.264.000	1.264.800	1.310.000	7.218,800	6.281,367	937.433
01.3	İşçiler	28.574.000	2.000.000	2.960.000	27.614.000	25.187.685	2.426.315
01.4	Geçici Personel	3.790.000	0	0	3.790.000	1.360.614	2.429.386
02	Sosyal Güvenlik Urumlarına Devlet Primi Giderleri	42.058.000	2.089.506	159.913	43.987.593	41.382.754	2.604.839
02.1	Memurlar	36.338,000	1464,100	15.913	37.642.187	35.374.898	2.267289
02.2	Sözleşmeli Personel	634.000	237.663	0	871.663	713.047	158.616
02.3	İşçiler	4.961,000	290.000	0	5.251.00	5.203.610	47.390
02.4	Geçici Personel	125.000	97.743	0	222.743	91.200	131.543
03	Mal Ve Hizmet Alım Giderleri	107.004.000	30.963.645	22.589.067	115.378.578	85.163.020	30.214.312
03.1	Üretime Yönelik Mal Ve Malzeme Alımları	160,000	0	28,000	132,000	56,768	75,232
03.2	Tüketime Yönelik Mal Ve Malzeme Alımları	47.874.000	18.898.309	6.143,950	60.628.359	45.888.929	14.739,430
03.3	Yolluklar	2.872.000	595.044	1.357.300	2.109.744	1.289.233	820.511
03.4	Görev Giderleri	1.330,000	195,000	1.283,000	242,000	155.702	86.298
03.5	Hizmet Alımları	26.845,000	3.420.487	5.288.822	24.976.665	20.538,702	4.437.964
03.6	Temsil Ve Tanıtma Giderleri	285,000	250,000	0	535,000	233.937	301,063
03.7	Menkul Mal Gayrimaddi Hak Alım Bakım Ve Onarım Giderleri	7.330,000	4.351.640	3.040.543	8.641.097	3.671,730	4.968,120
03.8	Gayrimenkul Mal Bakım Ve Onarım Giderleri	2.458,000	1.201,164	525.452	3.133,712	984.022	2.149,691
03.9	Tedavi Ve Cenaze Giderleri	17.850.000	2.052.000	4.922.000	14.980.000	12.343.998	2.636.002
05	Cari Transferler	10.374.000	18.434.415	0	28.808.415	26.244.714	2.563.701
05.1	Görev Zararları	6.683,000	0	0	6.683,00	6.680,670	2.330
05.3	Kar Amacı Gütmeyen Kuruluşlara Yapılan Transferler	1.964,000	0	0	1.964,000	1.133,526	830,474
05.4	Hane Halkına Yapılan Transferler	1.709,000	15.000	0	1.724,000	26,400	1.697,600
05.6	Yurtdışına Yapılan Transferler	18.000	90,000	0	108,000	74,703	33,297

Ekonomik Kod		2009 Kanunlaşan Ödenek	Eklene	Düşülen	Toplam	Harcama	Kalan
06.	Sermaye Giderleri	29.650.000	40.188.294	11.719.687	58.118.606	21.623.901	36.386.159
06.01	Mamul Mal Alımları	16.236.000	16.299.543	8.355.919	24.179.624	14.122.703	9.948.375
06.03	Gayri Maddi Hak Alımları	1.010.000	1.032.100	114.768	1.927.332	344.552	1.582.780
06.04	Gayrimenkul Alımları Ve Kamulaştırması	0	500.000	0	500.000	440.716	59.284
06.05	Gayrimenkul Sermaye Üretim Giderleri	3.000.000	1.582.420	750.000	3.832.420	199.166	3.633.254
06.06	Menkul Malların Büyük Onarım Giderleri	101.000	0	0	101.000	0	101.000
06.07	Gayrimenkul Büyük Onarım Giderleri	8.293.000	20.774.230	2.499.000	26.568.230	6.516.765	20.051.465
06.09	Diğer Sermaye Giderleri	1.010.000	0	0	1.010.000	0	1.010.000
07	Sermaye Transferleri	0	14.000.090	0	14.000.090	14.000.090	0
07.01	Yurtiçi Sermaye Transferleri	0	14.000.090	0	14.000.090	14.000.090	0
	GENEL TOPLAM	486.779.000	123.364.376	66.559.717	543.583.659	462.784.813	80.689.053

ÖZGELİR (2009)

	Bütçe Ödeneği	2008 Yılından Devreden	2009 Yılı Gerçekleşen	Gerçekleşme Durumu %	Gider / Harcama	Sonuç (Kalan)
Bilimsel Araştırmalar	34.010.000	17.084.903	18.169.102	54	18.169.102	17.084.903
SKS Bütçesi	36.601.000	24.506.599	43.533.667	127	35.623.144	32.417.121
İkinci Öğretim	2.545.000	1.159.898	2.158.221	85	2.198.688	1.119.431
Kira Gelirleri	450.000	2.488.132	1.026.637	250	892.145	2.622.624
Tezsiz Yüksek Lisans	2.060.000	1.727.570	2.884.346	140	2.543.336	2.068.580
Bağış	0	10.738.000	1.762.000	-	95.639	12.404.361
Şartlı Bağış	0	405.033	305.915	-	160.932	550.016
TOPLAM	75.666.000	58.110.135	69.839.888	93	59.682.986	68.267.036

Üniversitemiz Öz gelir tablosuna bakıldığında ; 2009 Yılında 75.666.000-TL Öz gelir hedeflenmiştir, 2008 yılından 58.110.135-TL finans fazlası devretmiştir. Ancak 2009 yılında toplam 69.839.888-TL öz gelir gerçekleşmiştir. Bunun 59.682.986-TL si harcanmış olup, 2010 Finans fazlası olarak 68.267.036-TL devretmiştir. (Bunun 17.084.903-TL'si Bilimsel Araştırma Projeleri Koordinasyon Birimi'nin özel hesabında bulunmaktadır.) 2009 yılında yaklaşık % 93'lük Öz gelir gerçekleşmesi olduğu görülmektedir.

Tablo 33- Temel mali tablolar.

MİZAN CETVELİ (KESİN MİZAN)

Muhasebe Birim Kodu : 34743

Bütçe Yılı : 2009

Muhasebe Birim Adı : İstanbul Üniversitesi

Hesap Kodu	Hesap Adı	B o r ç	A l a c a k	Borç Artık	Alacak Artık	Hesap Kodu
100	KASA HESABI	1.011.218,09	1.011.218,09	0,00	0,00	100
102	BANKA HESABI	590.843.888,41	567.465.471,84	23.378.416,57	0,00	102
103	VERİLEN ÇEKLER VE GÖNDERME	523.865.633,86	524.459.945,28	0,00	594.311,42	103
104	PROJE ÖZEL HESABI	1.784.405,80	864.676,22	919.729,58	0,00	104
106	DÖVİZ GÖNDERME EMİRLERİ H	796.331,48	796.331,48	0,00	0,00	106
108	DİĞER HAZIR DEĞERLER HESAB	33.241.146,83	33.241.146,83	0,00	0,00	108
120	GELİRLERDEN ALACAKLAR HE	462.964.760,00	398.132.499,00	64.832.261,00	0,00	120
126	VERİLEN DEPOZİTO VE TEMİNA	450,00	450,00	0,00	0,00	126
140	KİŞİLERDEN ALACAKLAR HESA	1.398.493,64	834.423,28	564.070,36	0,00	140
150	İLK MADDE VE MALZEME HESAB	11.274.378,19	8.469.089,56	2.805.288,63	0,00	150
160	İŞ AVANS VE KREDİLERİ HESAB	5.919.551,65	5.919.551,65	0,00	0,00	160
161	PERSONEL AVANSLARI HESABI	316.719,21	316.719,21	0,00	0,00	161
162	BÜTÇE DIŞI AVANS VE KREDİLER	26.562.421,24	14.336.118,00	12.226.303,24	0,00	162
164	AKREDİTİFLER HESABI	13.852.539,75	4.558.961,47	9.293.578,28	0,00	164
250	ARAZİ VE ARSALAR HESABI	541.615,80	0,00	541.615,80	0,00	250
252	BİNALAR HESABI	12.980,00	0,00	12.980,00	0,00	252
253	TESİS, MAKİNE VE CİHAZLAR H	291.881.258,37	13.652.862,51	278.228.395,86	0,00	253
254	TAŞITLAR HESABI	1.029.639,78	13.053,84	1.016.585,94	0,00	254
255	DEMİRBAŞLAR HESABI	541.106.483,47	465.743.815,92	75.362.667,55	0,00	255
257	BİRİKMİŞ AMORTİSMANLAR H	420.844.017,30	620.196.869,64	0,00	199.352.852,34	257
258	YAPILMAKTA OLAN YATIRIMLAR	73.034.180,28	0,00	73.034.180,28	0,00	258
260	HAKLAR HESABI	1.374.540,57	0,00	1.374.540,57	0,00	260
268	BİRİKMİŞ AMORTİSMANLAR H	0,00	1.374.540,57	0,00	1.374.540,57	268
294	ELDEN ÇIKARILACAK STOKLAR \	2.205.288,52	0,00	2.205.288,52	0,00	294
299	BİRİKMİŞ AMORTİSMANLAR H	0,00	1.885.423,78	0,00	1.885.423,78	299
320	BÜTÇE EMANETLERİ HESABI	3.117.255,01	5.247.451,76	0,00	2.130.196,75	320
330	ALINAN DEPOZİTO VE TEMİNAT	380.467,93	767.297,96	0,00	386.830,03	330
333	EMANETLER HESABI	42.674.998,60	68.404.209,86	0,00	25.729.211,26	333
360	ÖDENECEK VERGİ VE FONLAR H	26.655.155,98	29.507.335,86	0,00	2.852.179,88	360
361	ÖDENECEK SOSYAL GÜVENLİK K	72.731.383,66	74.179.517,41	0,00	1.448.133,75	361
362	FONLAR VEYA DİĞER KAMU İDA	737.896,00	831.796,68	0,00	93.900,68	362
500	NET DEĞER HESABI	465.237.742,76	1.184.590.565,63	0,00	719.352.822,87	500
570	GEÇMİŞ YILLAR OLUMLU FAALİ	139.019.793,71	237.160.949,57	0,00	98.141.155,86	570
580	GEÇMİŞ YILLAR OLUMSUZ FAAL	1.100.126.818,14	550.063.409,07	550.063.409,07	0,00	580
590	DÖNEM OLUMLU FAALİYET SON	0,00	42.517.752,06	0,00	42.517.752,06	590
591	DÖNEM OLUMSUZ FAALİYET SON	472.130.868,60	472.130.868,60	0,00	0,00	591
600	GELİRLER HESABI	514.419.459,56	514.419.459,56	0,00	0,00	600
630	GİDERLER HESABI	471.165.258,58	471.165.258,58	0,00	0,00	630
690	FAALİYET SONUÇLARI HESABI	513.609.350,77	513.609.350,77	0,00	0,00	690
800	BÜTÇE GELİRLERİ HESABI	471.238.776,57	471.238.776,57	0,00	0,00	800
805	GELİR YANSITMA HESABI	471.238.776,57	471.238.776,57	0,00	0,00	805
810	BÜTÇE GELİRLERİNDEN RET VE	222.183,11	222.183,11	0,00	0,00	810
830	BÜTÇE GİDERLERİ HESABI	462.840.218,68	462.840.218,68	0,00	0,00	830
835	GİDER YANSITMA HESAPLARI	462.838.880,56	462.838.880,56	0,00	0,00	835
895	BÜTÇE UYGULAMA SONUÇLARI İ	933.213.480,99	933.213.480,99	0,00	0,00	895
900	GÖNDERİLECEK BÜTÇE ÖDENEK	730.756.397,40	730.756.397,40	0,00	0,00	900
901	BÜTÇE ÖDENEKLERİ HESABI	767.043.750,24	767.043.750,24	0,00	0,00	901

MİZAN CETVELİ (KESİN MİZAN)

Muhasebe Birim Kodu : 34743

Bütçe Yılı : 2009

Muhasebe Birim Adı : İstanbul Üniversitesi

Hesap Kodu	Hesap Adı	B o r ç	A l a c a k	Borç Artık	Alacak Artık	Hesap Kodu
902	BÜTÇE ÖDENEK HAREKETLERİ H	573.856.023,14	573.856.023,14	0,00	0,00	902
903	KULLANILACAK ÖDENEKLER HE:	574.122.451,04	574.122.451,04	0,00	0,00	903
904	ÖDENEKLER HESABI	573.856.023,14	573.856.023,14	0,00	0,00	904
905	ÖDENEKLİ GİDERLER HESABI	463.051.241,11	463.051.241,11	0,00	0,00	905
910	TEMİNAT MEKTUPLARI HESABI	21.155.988,13	7.591.510,01	13.564.478,12	0,00	910
911	TEMİNAT MEKTUPLARI EMANETL	7.591.510,01	21.155.988,13	0,00	13.564.478,12	911
948	BAŞKA BİRİMLER ADINA İZLEN	34.961,47	0,00	34.961,47	0,00	948
949	BAŞKA BİRİMLER ADINA İZLEN	0,00	34.961,47	0,00	34.961,47	949
Toplam :		13.340.929.053,70	13.340.929.053,70	1.109.458.750,84	1.109.458.750,84	

KAYIT ve MEVCUTLARA UYGUNDUR

Adı Soyadı :	Düzenleyen	Adı Soyadı :	Veznedar	Şef Adı Soyadı :	Muh.Yet.Yrd. veya	Adı Soyadı :	Muhasebe Yetkilisi
Tarih :		Tarih :		Tarih :		Tarih :	
İmza :		İmza :		İmza :		İmza, Mühür :	

2 . Temel Mali Tablolara İlişkin Açıklamalar

Üniversitemiz Bir Eğitim ve Öğretim Kuruluşu olduğundan Bütçe Ödeneklerinin büyük bir çoğunluğu Personel Giderlerinde kullanılmaktadır.

Yapı İşleri Daire Başkanlığı Tarafından 2009 Yılında Yapılan Yapım ve Onarım İşleri:

Eğitim Sektörü:	2.577.563,66 TL
Kültür Sektörü:	1.346.934,12 TL
Spor Sektörü:	271.185,25 TL
Diğer Birimlere Yapılan İşler:	5.366.741,55 TL

İdari ve Mali İşler Daire Başkanlığı Tarafından 2009 Yılında Yapılan Hizmet İşleri İhaleleri:

Personel Taşıma Hizmeti:	4.550.892,37 TL
Özel Güvenlik Hizmeti:	5.929.484,42 TL
Temizlik Hizmeti:	6.383.825,61 TL

Taşınır Mal Yönetmeliği İşlemleri :

Taşınır Mal Yönetmeliği 18/01/2007 tarih ve 26407 sayılı Resmi Gazete’de yayımlanarak yürürlüğe girmiş olup ve kamu idarelerinin taşınır mal durumlarını kayıt altına almaları istenilmiştir. Bu kapsamda Üniversitemizde yapılan çalışmalar şunlardır;

- Üniversitemiz Bilgisayar Bilimleri Uygulama ve Araştırma Merkezi Müdürlüğüne yönetmelikte öngörülen taşınır işlemlerini elektronik ortamda takip imkanını sağlamak üzere Taşınır Mal Yönetmeliği Programı oluşturulmuştur.
- Üniversitemiz harcama birimlerinin kaynağına ve edinme yöntemine bakılmaksızın taşınır malların kaydı, muhafazası, kullanımı, yönetim hesabının verilmesi ve sorumluluğa ilişkin kısmına kadar olan düzenlemelerin elektronik ortamda takibi mümkün hale gelmiştir.
- Üniversitemiz harcama birimlerince hazırlanması gereken taşınır mal yönetim dönemi hesabı cetvellerinin sistem tarafından üretilmesi sağlanmış ve yönetmelikte öngörülen raporların Taşınır Mal Yönetmeliği Programının üzerinden alınması sağlanmıştır.
- Taşınır Mal Yönetmeliği Programının kullanımı ve yönetmeliğin uygulamasına ilişkin Üniversitemiz Strateji Geliştirme Daire Başkanlığı tarafından, harcama birimlerine eğitim seminerleri düzenlenmiştir.
- Üniversitemizin 2009 yılı taşınırlarının dağılımı 1. düzey sınıflandırmaya göre aşağıda gösterilmektedir.

Tablo 34- Taşınır Kesin Hesap İcmal Cetveli.

YILI : 2009
(TL)

KURUMU : 3806 İstanbul Üniversitesi

TAŞINIR DETAY KODU		AÇIKLAMA	GEÇEN YILDAN DEVREDEN	YIL İÇİNDE GİREN	TOPLAM	YIL İÇİNDE ÇIKAN	GELECEK YILA DEVREDİLEN
HESAP KODU	I. DÜZEY						
150		İLK MADDE VE MALZEME HESABI	2.801.381,36	8.472.996,83	11.274.378,19	8.469.089,56	2.805.288,63
	01	Kırtasiye Malzemeleri	886.223,73	2.392.013,35	3.278.237,08	2.233.433,92	1.044.803,16
	02	Beslenme, Gıda Amaçlı ve Mutfakta Kullanı	2.967,11	9.747,69	12.714,80	10.700,66	2.014,14
	03	Tıbbi ve Laboratuvar Sarf Malzemeleri	1.011.745,01	1.565.396,92	2.577.141,93	1.752.749,61	824.392,32
	04	Yakıtlar, Yakıt Katkıları ve Katkı Yağlar	205.034,53	610.392,18	815.426,71	759.135,37	56.291,34
	05	Temizleme Ekipmanları	151.771,15	191.534,45	343.305,60	187.656,53	155.649,07
	06	Giyecek, Mefruşat ve Tuhafiye Malzemeleri	117.126,19	1.284.953,87	1.402.080,06	1.011.715,65	390.364,41
	07	Yiyecek	7.377,53	39.973,28	47.350,81	47.350,81	0,00
	08	İçecek	1.871,14	116.098,33	117.969,47	117.969,47	0,00
	09	Canlı Hayvanlar	1.832,98	2.657,80	4.490,78	3.077,79	1.412,99
	10	Zirai Maddeler	236,00	19.177,95	19.413,95	19.413,95	0,00
	11	Yem	0,15	43.251,44	43.251,59	43.251,59	0,00
	12	Bakım Onarım ve Üretim Malzemeleri	171.626,36	802.030,72	973.657,08	881.097,32	92.559,76
	13	Yedek Parçalar	54.981,21	317.202,73	372.183,94	338.993,52	33.190,42
	14	Nakil Vasıtaları Lastikleri	0,00	1.878,61	1.878,61	1.878,61	0,00
	15	Değişim, Bağış ve Satış Amaçlı Yayınlar	92.349,97	814.220,72	906.570,69	801.492,35	105.078,34
	16	Spor Malzemeleri Grubu	64.175,23	42.221,64	106.396,87	20.395,39	86.001,48
	17	Basıncılı Ekipmanlar	9.646,55	10.690,80	20.337,35	18.626,35	1.711,00
	99	Diğer Tüketim Amaçlı Malzemeler	22.416,52	209.554,35	231.970,87	220.150,67	11.820,20
253		TESİS, MAKİNE VE CİHAZLAR HESABI	240.302.078,97	51.579.179,40	291.881.258,37	13.652.862,51	278.228.395,86
	02	Makineler ve Aletler	8.296.296,99	723.134,01	9.019.431,00	5.272.792,30	3.746.638,70
	03	Cihazlar ve Aletler	232.005.781,98	50.856.045,39	282.861.827,37	8.380.070,21	274.481.757,16
254		TAŞITLAR HESABI	966.949,78	62.690,00	1.029.639,78	13.053,84	1.016.585,94
	01	Karayolu Taşıtları	956.675,97	62.690,00	1.019.365,97	13.053,84	1.006.312,13
	02	Su ve Deniz Taşıtları	5.446,79		5.446,79	0,00	5.446,79
	03	Hava Taşıtları	4.827,02		4.827,02	0,00	4.827,02
255		DEMİRBAŞLAR HESABI	519.621.628,83	21.484.854,64	541.106.483,47	465.743.815,92	75.362.667,55
	01	Döşeme ve Mefruşat	6.804.028,39	3.371.803,12	10.175.831,51	727.950,64	9.447.880,87
	02	Büro Makineleri	456.081.045,70	12.468.369,90	468.549.415,60	420.676.447,70	47.872.967,90
	03	Mobilyalar	40.520.135,79	4.164.107,63	44.684.243,42	32.144.469,98	12.539.773,44
	04	Beslenme, Gıda ve Mutfak Demirbaşları	152.094,99	2.302,67	154.397,66	1.502,50	152.895,16
	05	Canlı Demirbaşlar	344.700,00		344.700,00	0,00	344.700,00
255		DEMİRBAŞLAR HESABI	519.621.628,83	21.484.854,64	541.106.483,47	465.743.815,92	75.362.667,55
	06	Tarihi veya Sanat Değeri Olan Demirbaşlar	1.972,39	10,02	1.982,41	0,00	1.982,41
	07	Kütüphane Demirbaşları	1.182.362,71	251.250,66	1.433.613,37	387.173,78	1.046.439,59
	08	Eğitim Demirbaşları	12.112.245,47	223.664,16	12.335.909,63	11.359.675,35	976.234,28
	09	Spor Amaçlı Kullanılan Demirbaşlar	404.410,54	71.862,58	476.273,12	595,70	475.677,42
	10	Güvenlik, Kontrol ve Tedbir Amaçlı Demirba	1.283.089,51	889.248,98	2.172.338,49	386.538,27	1.785.800,22
	11	Demirbaş Niteliğindeki Süs Eşyaları	17.438,28	2.585,78	20.024,06	0,00	20.024,06
	12	Kullanımda Olan Demirbaş Niteliğinde Eşya	28.135,19	2.751,38	30.886,57	0,00	30.886,57
	99	Diğer Demirbaşlar	689.969,87	36.897,76	726.867,63	59.462,00	667.405,63
TOPLAM			763.692.038,94	81.599.720,87	845.291.759,81	487.878.821,83	357.412.937,98

Bakan	Kamu İdaresi Üst Yöneticisi	Merkezdeki Taşınır Konsolide Görevlisi
Adı - Soyadı :		
İmza - :		
Mühür : / / / /

3. Mali Denetim Sonuçları

Harcama Birimleri tarafından 2009 yılı faaliyet döneminde, Strateji Geliştirme Daire Başkanlığınca, Üst Yönetici tarafından belirlenen sınırlar dahilinde, iç ve ön mali kontrol yapılmıştır.

2009 yılı Mayıs ayı itibariyle, Strateji Geliştirme Daire Başkanlığı Sayıştay denetimine tabi tutulmuştur.

A- İç denetim faaliyetleri, yapılan tespit ve öneriler

2009 yılında denetim programı ve diğer incelemeler nedeniyle toplam 20 adet rapor düzenlenmiştir. Program dışı olarak 2009 yılı Ocak ayında İletişim Fakültesi, Döner Sermaye İşletme Müdürlüğü, Deniz Bilimleri ve İşletmeciliği Enstitüsü Müdürlüğü, Veterinerlik Fakültesinde kısa süreli incelemeler yapılarak 4 adet denetim raporu düzenlenmiştir. 2009 yılı çalışma programı gereğince Döner Sermaye İşletmesi ve İstanbul Üniversitesi İktisadi İşletmesi (Sosyal Tesisler) denetlenmiştir. Yapılan bu denetimler sonucunda Döner Sermaye İşletmesi hakkında 1 adet taslak rapor düzenlenmiş, sosyal tesislerle ilgili olarak ise denetim henüz tamamlanmadığı için rapor düzenlenmemiştir.

B- Danışmanlık ve diğer faaliyetler

Rektörlük Makamının görevlendirme yazılarına istinaden; 2009 yılı içerisinde danışmanlık faaliyetleri çerçevesinde Dr. Ziya Gün Vakfı, Su Ürünleri Fakültesi, İstanbul Tıp Fakültesi, Cerrahpaşa Tıp Fakültesi, Fen Fakültesi, Sosyal Tesisler ve Spor Kulübü ile muhtelif konularda yapılan şikâyetlerle nedeniyle toplam 9 adet araştırma ve inceleme raporu düzenlenmiştir.

Yine Rektörlük Makamının değişik konulardaki görevlendirme yazılarına istinaden talep edilen bir kısmı incelemeler 4 ayrı araştırma yazısı ile sonuçlandırılmıştır. Ayrıca bu dönemde kamu zararı nedeniyle 1 adet usulsüzlük raporu düzenlenmiştir.

B- PERFORMANS BİLGİLERİ

1. Faaliyet ve Proje Bilgileri

1.1. Mevzuat Bilgileri

2009 yılı içerisinde İstanbul Üniversitesi'nce 6 adet yönetmelik yayımlanmıştır. Yönetmeliklere ait bilgiler aşağıdaki tabloda gösterilmiştir.

İstanbul Üniversitesinin 2009 Yılı İçerisinde Resmi Gazetede Yayımlanan Yönetmelikleri

Tablo 35- 2009 yılında yayımlanan yönetmelikler.

SIRA NO	TARİHİ	SAYISI	YÖNETMELİK KONUSU
1	26/01/2009	27122	İstanbul Üniversitesi Siyasal Bilgiler Fakültesi Lisansöğretim Ve Sınav Yönetmeliğinde Değişiklik Yapılmasına Dair Yönetmelik
2	28/01/2009	27124	İstanbul Üniversitesi Lisansüstü Eğitim Ve Öğretim Yönetmeliğinde Değişiklik Yapılmasına Dair Yönetmelik
3	11/04/2009	27197	İstanbul Üniversitesi Lisansüstü Eğitim Ve Öğretim Yönetmeliğinde Değişiklik Yapılmasına Dair Yönetmelik
4	12/06/2009	27256	İstanbul Üniversitesi Yabancı Dil Eğitim-Öğretim Ve Sınav Yönetmeliğinde Değişiklik Yapılmasına Dair Yönetmelik
5	19/07/2009	27293	İstanbul Üniversitesi Sağlık Hizmetleri Meslek Yüksekokulu Ön Lisans Öğretim Ve Sınav Yönetmeliğinde Değişiklik Yapılmasına Dair Yönetmelik
6	20/08/2009	27325	İstanbul Üniversitesi Uzaktan Eğitim Uygulama Ve Araştırma Merkezi Yönetmeliği

1. 2. 1. Faaliyetler

a) 2009 Yılında Akademisyen ve Öğrencilerimiz tarafından gerçekleştirilen Bilimsel içerikli konferans, panel, seminer, sempozyum, kurs, yarışma gibi etkinlikler

- Avrasya Konferansları: "Azerbaycan'da Siyaset:1900'lerden 2000'lere Bir Bakış". 07.01.2009
- İ.Ü. Deney Hayvanları Kullanım Sertifikası Eğitim Kursu 13.01.2009
- Acente Okulu 8. Dönem Eğitimi Mart Ayında Başladı. 13.01.2009
- Yaratıcı Kalkınma Fikirleri Yarışması. 14.01.2009
- Hukuka Aykırı Deliller, Gizli Tanık ve Uzlaşma" Konulu Çalıştayı. 23.01.2009

- Epileptogenez ve Rasyonel Tedavi Stratejileri Konulu Konferansı. 27.01.2009
- Türkiye Biyoetik Derneği VII. Tıp Etiği Sempozyumu: Yeni Üreme Teknikleri - Yeni Annelikler 29.01.2009
- Engelsiz Üniversite Çalıştayı 5-6 Mart 2009 tarihleri arasında yapıldı. 04.02.2009
- "Fikri ve Sınai Mülkiyet Hakları, Ulusal ve Uluslararası Uygulamalar" Konulu 53 Saatlik Kurs yapıldı. 09.02.2009
- AB 2009 Akademik Bilişim Konferansları gerçekleştirildi. 09.02.2009
- Hilmi Yavuz Akademik Sempozyumu yapıldı. 09.02.2009
- Türkiye'nin 2023 vizyonunda Üniversiteye Giriş Sistemi Kongresi: "Sorunlar, Öneriler ve Çözümler" başlığı adı altında yapıldı. 09.02.2009
- 11. Uluslararası Sağlık, Beden Eğitimi, Rekreasyon, Spor Ve Dans Konseyi Avrupa Kongresi Ve Fuarı Sergisi yapıldı. 09.02.2009
- "Alman Anayasası 60 Yaşında –Temel Hakların Korunması ve Anayasal Denetim" Konulu Konferansı yapıldı. 13.02.2009
- Elazığ Milli Eğitim Müdürlüğü ve Fırat Üniversitesi İyilik Sempozyumu Bildiri Çağrısı yapıldı. 17.02.2009
- Uşak Üniversitesi I. Uluslararası Avrupa Birliği, Demokrasi, Vatandaşlık ve Vatandaşlık Eğitimi Sempozyumu Daveti yapıldı. 17.02.2009
- BUILDING CULTURAL BRIDGES: Integrating Languages, Linguistics, Literature and Translation into Education konulu uluslararası Konferansı yapıldı. 17.02.2009
- Gazeteci-Yazar Elif ŞAFAK'ın "Edebiyat ve Kadın" Konulu Konferansı yapıldı. 02.03.2009
- "EU and Turkey: Connecting Identities, Bridging Cultures" isimli AB Projesi Çerçevesinde Çanakkale Onsekiz Mart Üniversitesi'nde Sempozyumu yapıldı. 02.03.2009
- "Narkotiklerin Güncel Önemi" Konulu Seminer yapıldı. 02.03.2009
- İstanbul Üniversitesi'nde "Üniversitemiz Nasıl Yönetilmeli" Paneli Düzenlendi. 03.03.2009
- 1.Uluslararası Tarihi ve Kültürel Yönleriyle Türk-Alman İlişkileri Sempozyumu yapıldı. 09.03.2009
- II. Uluslararası Türkiye Türkçesi Ağız Araştırmaları Çalıştayı yapıldı. 09.03.2009

- İstanbul Üniversitesi'nde '3. Engelsiz Üniversite Çalıştayı' Gerçekleştirildi. 10.03.2009
- Elif Şafak İstanbul Üniversitesi'nde "Edebiyat Ve Kadın" Konulu Bir Konferans Verdi. 10.03.2009
- Mehmet Akif Ersoy'u Ne Kadar Tanıyoruz? Konferansı verildi. 10.03.2009
- Siyasal Konferansları XII. Yapıldı. 11.03.2009
- ERC 2009 Türkiye Konferansı yapıldı. 11.03.2009
- 59. Sosyal Siyaset Konferansları: Ekonomik Kriz ve İşsizlik başlığı adı altında yapıldı. 23.03.2009
- İstanbul Üniversitesi Deneysel Tıp Araştırma Enstitüsü:Yaşlanmanın Hikayesi 23.03.2009
- "Türkiye ve Almanya'da Namus Cinayetleri" Konulu Konferansı yapıldı. 23.03.2009
- Enformatik Bölümü 2009 Bilgi Teknolojileri Seminerleri gerçekleştirildi. 24.03.2009
- Osmanlı Dönemi Türk Kültür Tarihi Çerçevesinde İstanbul "Dokunabildiğimiz Medeniyet" Panel ve Sergi-Konser yapıldı. 27.03.2009
- "Yazılımda Kariyer" Konulu Seminer yapıldı. 06.04.2009
- "Çocuk Haklarının Korunması" Konulu Panel yapıldı. 09.04.2004
- Tekstil Mimarisinde Gelişmeler: Semineri yapıldı. 21.04.2009
- 'Çocuk Hukuku Sorunları' Paneli yapıldı. 22.04.2009
- "Küresel Kriz: Ekonomiye Etkileri ve Çıkış Yolları" Semineri yapıldı. 28.04.2009
- İstanbul Konferansları: "İstanbul Medreseleri" adı altında yapıldı. 29.04.2009
- Hukuk Fakültesi Dekanlığı "Türkiye'nin Anayasa Gündemi" Konulu Sempozyumu yapıldı. 29.04.2009
- İstanbul Üniversitesi'nde Atatürk ve Döneminden Medeniyete Bakışları Paneli Düzenlendi. 14.05.2009
- İletişimin Denetlenmesi adlı panel yapıldı. 14.05.2009
- İstanbul Üniversitesi Bilişim Hukuku Ve Güncel Sorunları Sempozyumu yapıldı. 18.05.2009
- Sempozyum: "İmparatorluklar Baskentinden Kültür Baskentine: İstanbul" adlı sempozyum düzenlendi. 20.05.2009

- Etik, Hukuk ve Adli Tıp Açısından Psikolojik Taciz (Mobbing) Sempozyumu yapıldı. 21.05.2009
- "Dünden Bugüne İstanbul Semineri"i yapıldı. 22.05.2009
- "Doğumunun 990. Yılında Yusuf Has Hacib ve Eseri Kutadgu Bilig" Konulu Uluslararası Sempozyum yapıldı. 25.05.2009
- İstanbul Üniversitesi'nde "Sarnıçlardan Çeşmelere İstanbul'da Su Kültürü" Semineri Düzenlendi. 25.05.2009
- Cengiz AYTMATOV Anısına Panel - Film Gösterimi – Sergisi yapıldı. 25.05.2009
- IV. İstanbul Üniversitesi Fizik Bölümü Tarihi Sempozyumu yapıldı: "İÜ'de Katıhal Fiziki Çalışmaları" . 28.05.2009
- HEGESCO Projesi ile 2009 Yılı Sonuçlarının Tartışıldığı Konferans yapıldı. 02.06.2009
- İstanbul Araştırmaları Anabilim Dalı, "Lezzet-i İstanbul" söyleşilerinin ikincisini düzenlendi. 09.06.2009
- Göçmen Mekanı Olarak Avrupa Entegrasyon Problemi adlı panel yapıldı. 10.06.2009
- Domuz Gribi Konferansı yapıldı. 15.06.2009
- Japonya Tokai üniversitesi'nden Prof.Dr. Robert OSAMURA konferans verdi. 16.06.2009
- Türkiye Kütüphanelerindeki Farsça Yazmalar ve İran Kütüphanelerindeki Türkçe Yazmalar Sempozyumu yapıldı. 16.06.2009
- Domuz Gribi Konferansı yapıldı. 17.06.2009
- ISTIAC 2009 Konferansı yapıldı. 22.06.2009
- 'Yükseköğretimde Kalite Konferansı' adlı konferans yapıldı. 24.06.2009
- "Tıp Eğitimi Sistemleri Ve Tıp Eğitiminde Akreditasyon" Konulu Toplantı yapıldı. 30.06.2009
- Kalp Damar Cerrahisi Anabilim Dalı'nın Türkiye'deki Fizyoterapi Rotasyonier Öğrencileri için Düzenlediği 2. Eğitim Seminer Programı yapıldı. 08.07.2009
- Uluslararası Antep-Halep Vakıfları Sempozyumu yapıldı.29.07.2009
- Ulusal Açık Ders Malzemeleri Konsorsiyumu yapıldı. 29.07.2009
- "Beslenme ve Sağlık" Konulu Konferans yapıldı. 30.07.2009

- Beslenme Konferansı : 1. Doğumsal Kalp Hastalıklarında Beslenme ve 2. Doğumsal Kalp Hastalıkları; Enteral-Parenteral Beslenme konferansları yapıldı. 28.08.2009
Uluslararası Terörizm ve Sınırşan Suçlar Sempozyumu yapıldı. 11.09.2009
- DEÜ CBS ve Bilgi Teknolojileri sempozyumu yapıldı. 11.09.2009
- Musevilik ve Tıp konulu Tıp Tarihi Kollokyumu yapıldı. 29.09.2009
- Sağlık Kültür Spor Daire Başkanlığı'nca Seminerler Düzenlendi. 30.09.2009
- 'Fikri Mülkiyet Uyuşmazlıklarında Alternatif Uyuşmazlık Çözümleri' adlı Seminer yapıldı. 30.09.2009
- 1.Ulusal Kadın Sağlığı Hemşireliği Kongresi yapıldı. 30.09.2009
- Ahilik Sempozyumu Ve Ahi Ustalarına Plaket Töreni yapıldı. 08.10.2009
- Between Continents 12. International Symposium yapıldı. 09.10.2009
- "Doğumunun 990. Yılında Yusuf Has Hacib ve Eseri Kutadgu Bilig" konulu Uluslararası Sempozyum yapıldı. 13.10.2009
- İş Sağlığı ve Güvenliği Sempozyumu yapıldı. 14.10.2009
- Türkiye'nin Jeotermal Potansiyeli Ve Arama Yöntemleri Sempozyumu yapıldı. 16.10.2009
- "Korku Anlatıları Konferansı: Yazınsal ve/veya Görsel Vampir Anlatıları" adı altında yapıldı. 23.10.2009
- Domuz Gribi (İnfluenza H1N1) Konferansı yapıldı. 30.10.2009
- İstanbul Tıp Pandemik H1N1 (Domuz Gribi) Personel Eğitim Semineri verildi. 30.10.2009
- İstanbul Üniversitesi Uzaktan Eğitim Uygulama ve Araştırma Merkezi Bilgilendirme Ve Eğitim Toplantıları Yapıldı. 06.11.2009
- İstanbul Üniversitesi'nde Domuz Gribi Konferansı Düzenlendi. 06.11.2009
- Kuruluşundan Günümüze İstanbul Tıp Fakültesi Klinikleri Sempozyumu yapıldı. 17.11.2009
- Kuruluşundan Günümüze İstanbul Tıp Fakültesi Fakülteleri Sempozyumu yapıldı. 17.11.2009
- 'Hukuk Uyuşmazlıklarında Arabuluculuk' Paneli yapıldı. 18.11.2009
- İstanbul Üniversitesi "Darülfünun İlahiyat Sempozyumu" Başladı. 19.11.2009

- "20. Yılında 89 Göçü" başlıklı uluslararası sempozyum yapıldı. 25.11.2009
- GETEK-09 Konferansı(Gelişen Teknoloji Günleri) yapıldı. 01.12.2009
- Bologna Projesi Kapsamında Gerçekleştirilen Bek Modeli Üzerine Ulusal Konferans'ı İstanbul Üniversitesi Ev Sahipliğinde Yapıldı. 08.12.2009
- Yaşambilim ve Sağlık Teknolojilerinde Yenileşim Köprüleri ve Çözüm Ortaklıkları Kurultayı yapıldı. 09.12.2009
- "Kazakistan'ın Yeraltı Kaynakları ve Çevre Sorunları" başlıklı Konferansı yapıldı. 10.12.2009
- Türk Dünyasının en Eski Zeka Oyunu Dokuz Kumalak (Mangala) Paneli yapıldı. 11.12.2009
- İstanbul Üniversitesi Avrupa İnsan Hakları Sözleşmesin'in Etkililiği; Problemler-Çözümler Paneli Gerçekleştirildi. 11.12.2009
- Şiddetin Ev Hali konulu Konferans yapıldı. 11.12.2009
- "Prof. Dr. Ahmet Zeki Velidi Togan'ı Anma Günü" başlıklı Panel yapıldı. 17.12.2009
- "Balkanlar'da Dil İlişkisi" Başlıklı Konferans yapıldı. 21.12.2009
- Prof. Dr. Oktay ASLANAPA "İstanbul Üniversitesi Beyazıt Kampusu Tarihi" Konulu Semineri yapıldı. 22.12.2009
- "Antioksidanlar" Konulu Konferans yapıldı. 25.12.2009
- 2009 Yılı içerisinde gerçekleşen sanat ve kültürel etkinlikler
- Yılmaz Çimen Resim Sergisi .07.01.2009
- İstanbul Üniversitesi Devlet Konservatuarı Konseri. 13.01.2009
- İstanbul Üniversitesi Devlet Konservatuarı Senfoni Orkestrası Bakü'de konser verdi. 02.02.2009
- 11. Uluslararası Sağlık, Beden Eğitimi, Rekreasyon, Spor Ve Dans Konseyi Avrupa Kongresi Ve Fuarı Sergisi yapıldı. 09.02.2009
- Milli Eğitim Bakanlığı "6. Geleneksel Mezuniyet Şöleni" yapıldı. 17.02.2009
- Çalığışu Tiyatro Oyunu sahnelendi. 27.02.2009
- Nermin Doğdu Resim Sergisi düzenlendi. 05.03.2009
- ÖKM Türkçe Yaşam Kulübü "Bir Destandır Çanakkale" Şiir Dinletisi, Belgesel Gösterimi, Orotoryo, Türk Halk Müziği Dinletisi. 24.03.2009

- Nilgün ÇİĞDEM FİDAN'ın Resim Sergisi açıldı. 26.03.2009
- İstanbul Üniversitesi'nde Klasik Türk Müziği Gecesi düzenlendi. 30.03.2009
- "Başkurt Şecereleri" Kitabı Tanıtım Toplantısı ve Türk Dünyası Ressamları Sergisi açıldı. 06.04.2009
- Bilim ve Sanat Şöleni yapıldı. 16.04.2009
- İstanbul Üniversitesi'nde "Sanat Rüzgarı" Sergisi düzenlendi. 20.04.2009
- İstanbul Üniversitesi Devlet Konservatuvarı Senfoni Orkestrası Konseri verildi. 21.04.2009
- İstanbul Araştırmaları Ana Bilim Dalı "Geçmişten Günümüze İstanbul Programı" Mayıs Ayı Etkinlik Programı düzenlendi. 30.04.2009
- Geçmişten Günümüze İstanbul Programı "Sarnıçlardan Çeşmelere İstanbul'da Su" Sergisi yapıldı. 22.05.2009
- Eyüp Zihinsel Engelli Okulunun Öğrencilerinin Faaliyet Sergisi açıldı. 05.06.2009
- "Geçmişten Günümüze Atatürk'le Gelişen Türkiye II" Konulu Resim Sergisi açıldı. 11.06.2009
- Türkiye Gazeteciler Cemiyeti Sedat Simavi Ödülleri verildi. 12.06.2009
- İstanbul Devlet Klasik Türk Müziği Korosu Müdürlüğü'nün 2009-2010 Eğitim Konserleri yapıldı. 07.10.2009
- İ.Ü. Cerrahpaşa Genel Cerrahi Anabilim Dalı'nın Sanat Etkinlikleri yapıldı. 19.10.2009
- İstanbul Üniversitesi ATATÜRK Resim Sergisi açıldı. 27.10.2009
- İstanbul Üniversitesi Şevval Sam Konseri Düzenlendi. 06.11.2009
- Kazakistanlı Sanatçılar: Assem ZHAKETAYEVA, Erkin MAVLANKULOV ve Alisher KARİMOV konser verdi. 03.12.2009
- Prof.Dr. Ertuğrul H. Aydemir Fotoğraf Sergisi açıldı. 04.12.2009
- İstanbul Üniversitesi Kültür Sanat Etkinlikleri Romanya Gecesi ile Devam Etti. 09.12.2009
- "Çağdaş Cam Sanatçıları İstanbul Üniversitesi'nde Buluşuyor" Sergisi açıldı. 10.12.2009
- Öğrenci Kültür Merkezi Sinema Kulübü 'SİNEK' 21-25 Aralık Sinema Gösterimi yapıldı. 21.12.2009

c-) 2009 Yılı içerisinde gerçekleşen spor etkinlikleri

- 🏀 Basketbol Takımımız Ligi Lider Tamamladı. 18.02.2009
- 🏀 4.Uni Mini Cup Turnuvası yapıldı. 27.04.2009
- 🏀 Türkiye Üniversiteler Arası Yüzme Şampiyonası Kurbağalama'da İstanbul Üniversitesi rekor kırdı. 11.05.2009
- 🏀 Üniversite masa tenisi takımımız Sırbistan'da yapılan Avrupa şampiyonasında 7. liği elde etti. 27.07.2009
- 🏀 Prof. Dr. Kaya Çilingiroğlu Spor Salonu'nda bulunan fitness salonunda uzman antrenör gözetiminde fitness ve plates seansları düzenlenmeye başlandı. 19.08.2009
- 🏀 Üniversite öğrencilerine yönelik "BNP Paribas Ace Manager Challenge" yarışması yapıldı. 18.09.2009
- 🏀 İstanbul Üniversitesi 4. Açık Tenis Turnuvası yapıldı. 28.09.2009
- 🏀 İstanbul Üniversitesi Bayan Basketbol takımımız Alanya Turnuvasında şampiyon oldu. 07.10.2009
- 🏀 İstanbul Üniversitesi Avrasya Maratonu'nda katıldı. 08.10.2009
- 🏀 İstanbul Üniversitesi tenis turnuvası yapıldı. 13.10.2009

Altmış bini aşkın öğrencisi, oniki binden fazla öğretim görevlisi ve personeli ile Türkiye'nin en büyük üniversitesi olan İstanbul Üniversitesi'nde spor faaliyetleri Sağlık Kültür ve Spor Daire Başkanlığı ve İstanbul Üniversitesi Spor Kulübü tarafından yürütülmektedir.

Kulübün etkinlikleri çerçevesinde;

İstanbul Üniversitesi Spor Birliği Kulübü 2009 Yılı Faaliyetleri

- 1) Üniversite içinde yeni spor branşlarında faaliyet başlatılmıştır. Bu kapsamda kurulan "Curling" takımı ilk Türkiye Şampiyonası'na katılmıştır.
- 2) Üniversite Atletizm takımının kurulması aşaması gerçekleştirilmiş ve düzenli antrenman programı başlatılmıştır.
- 3) Üniversite içinde sağlık için spor faaliyeti programı başlatılmıştır. Bu amaçla Kaya Çilingiroğlu Spor Salonu Fitness salonu üniversite öğrencileri, akademisyen ve çalışanlarının kullanımına açılmıştır.

- 4) Üniversitemize yeni kayıt yaptıran öğrencilere spor anketi yapılmış ve bu anketten elde edilen bilgilerden yeni dönem üniversite spor takımlarının oluşturulmasında yararlanılmıştır.
- 5) Spor Birliği Kulübü internet sitesi aktif hale getirilmiştir
(www.iusbk.istanbul.edu.tr).
- 6) Üniversite içi, üniversiteler arası, Gençlik Spor Genel Müdürlüğü' ne ve ilgili federasyonlara bağlı spor faaliyetleri ve diğer spor faaliyetleri gerçekleştirilmiştir. Bu faaliyetlerde yaklaşık 3500 sporcu yer almıştır. Bu spor faaliyetleri aşağıda sıralanmıştır,

A-Üniversite İçi Faaliyetler

1. İstanbul Üniversitesi Spor Şöleni

Üniversitemiz bünyesindeki Fakülte, Yüksek Okul ve Mensuplarını Spor ortamında karşılaştırmayı ve kaynaştırmayı hedefleyen SPOR ŞÖLENİ'nin 2009 yılında 30.su gerçekleştirilmiştir.



31 Mart 2009 tarihinde başlayan 30. Spor Şölenimize 1515 sporcu katılmıştır. 12 Haziran 2009 Cuma günü düzenlenen kokteylde 30 Spor Şöleni'nde 1. olan takım ve sporculara Rektör Vekili Prof. Dr. Ahmet GÖKÇEN tarafından Başarı Belgeleri verilmiştir.

2. İstanbul Üniversitesi Tenis Turnuvası

Her akademik eğitim yılı başlangıcında Üniversitemiz öğrenci ve mensupları için düzenlenen turnuvanın 2009 yılında 4.sü 11 kategoride, 243 sporcunun katılımıyla gerçekleşmiştir.

B- Üniversiteler Arası Faaliyetler

Üniversitemiz 2009 yılında Türkiye Üniversite Sporları Federasyonu'nun düzenlediği 25 turnuvaya katılmıştır.

-  **Türkiye Üniversiteler Erkekler Basketbol B Kategorisi (01–05 Aralık 2008 Işık Üniversitesi)** Üniversitemiz İstanbul ikincisi olarak, 13 – 17 Nisan 2009 tarihinde Muğla'da düzenlenen Basketbol Erkekler A kategorisine terfi müsabakalarına katılmaya hak kazanmıştır.
-  **Türkiye Üniversiteler Erkekler Hentbol C Kategorisi (22- 26 Aralık 2008 İto Spor Salonu-Yakacık/Kartal)** Üniversitemiz İstanbul şampiyonu olarak 2009–2010 akademik yılında Hentbol Erkekler 1. liginde mücadele etmeye hak kazanmıştır.
-  **Türkiye Üniversiteler Voleybol Erkekler B Kategorisi (02–06 Mart 2009 Yeditepe Üniversitesi)** Üniversitemiz İstanbul ikincisi olarak, 13 – 17 Nisan 2009 tarihinde Dokuz Eylül Üniversitesi'nde düzenlenen Voleybol Erkekler A kategorisine terfi müsabakalarına katılmaya hak kazanmıştır.

- **Türkiye Üniversiteler Masa Tenisi Türkiye Şampiyonası (03–06 Mart 2009-Amasya)** Üniversitemiz Bayan Takımı Türkiye 7.si, erkek Takımı Türkiye 8.si olmuştur.
- **Türkiye Üniversiteler Boks Türkiye Birinciliği (İ.Ü.Ferdi) (05-08 Mart 2009-Sakarya)** Sporcumuz Farid İBRAHİMLİ +91 Kg da Türkiye 3.sü olmuştur.
- **Türkiye Üniversiteler Badminton B Kategorisi Grup Birinciliği (12–15 Mart 2009 Kocaeli Üniv.)** Üniversitemiz 5. olmuştur.
- **Türkiye Üniversiteler Karate Şampiyonası (01–03 Nisan 2009- Sakarya Üniversitesi)** Bayanlarda Garine Maral ÇİZMECİYAN (+68 kg) ve erkeklerde Volkan Sağlam (75 kg) sıklıklarında üçüncü olarak üniversitemize iki bronz madalya kazandırmıştır.
- **Türkiye Üniversiteler Satranç Türkiye Şampiyonası (09-12 Nisan 2009-İstanbul Kültür Üniversitesi)** Üniversitemiz Mehmet YILDIZ ve İbrahim ZÜHRE'NİN aldığı toplam 9,5 puanla 6.olmuştur.
- **Türkiye Üniversiteler Bayanlar Basketbol A Kategorisi (27 Nisan–01 Mayıs 2009 –19 Mayıs Üniversitesi-Samsun)** Üniversitemiz Bayan Basketbol Takımım 6.yılda da Türkiye Üniversiteler şampiyonu olmuştur. Bayan Basketbol Takımımız bu sonuçla 20-22 Mayıs Ege Üniversitesi'nde düzenlenen Koç Fest Üniversite Spor Oyunlarına katılmaya hak kazanmış ve 3. olmuştur.
- **Türkiye Üniversiteler Bayanlar Voleybol A Kategorisi (05–09 Mayıs 2009 Anadolu Üniversitesi-Eskişehir)** Üniversitemiz Türkiye 4.sü olmuştur. Bayan Voleybol Takımımız bu sonuçla 20-22 Mayıs Ege Üniversitesi'nde düzenlenen Koç Fest Üniversite Spor Oyunlarına katılmaya hak kazanmış ve 4. olmuştur.
- **Türkiye Üniversiteler Taekwondo Şampiyonası (07–09 Mayıs 2009 / Seyfi Alanya Spor Salonu-Mersin)** Hüseyin Özkan Üstün (84 kg) sıklığında ikinci olarak üniversitemize gümüş madalya kazandırmıştır
- **Türkiye Üniversiteler Yüzme Birinciliği (Ferdî) (10–11 Mayıs 2009 – Harran Üniversitesi-Şanlıurfa)** Sporcumuz Buse GÜNAYDIN
50 m Kurbağalamada 33.90 lık derece ile Türkiye Üniversiteler rekoru kırmıştır.
100 m Kurbağalamada 1:13.45 lik derece ile Türkiye Üniversiteler rekoru kırmıştır.
200 m Kurbağalamada 2:37.63 lük derece ile Türkiye Üniversiteler rekoru kırmıştır.
- **Türkiye Üniversiteler Atletizm Birinciliği (Erkek Ferdî) (12–14 Mayıs 2009 Atatürk Üniversitesi-Erzurum)** Disk atmada yarışan Sporcumuz Türkiye 5.si olmuştur.
- **Türkiye Üniversiteler Erkekler Plaj Futbolu Şampiyonası (03–05 Temmuz 2009- 19 Mayıs Üniv.- Samsun)** Takımımız Türkiye 7.si olmuştur.

II. Diğer Üniversite Faaliyetleri

- **Bahar Kupası Satranç Birinciliği (25–28 Mart 2009 Ege Üniv.-İzmir)** Ege Üniversitesinin düzenlediği Turnuvaya 39 Üniversiteden 83 sporcunun katılmış, Sporcularımızdan Hüseyin Yiğit YAZGI turnuva 3.sü ,Gökhan KÜRSÜZ Turnuva 4.sü olmuştur.

- 🏆 **İstanbul Bahar Kupası Hentbol Turnuvası (09–16 Mayıs 2009 -İstanbul)**
Hentbol takımımız İstanbul'da 6 Üniversitenin katılımı ile düzenlenen Bahar Kupasında 1. olmuştur

III. Yurt Dışı Üniversite Faaliyetleri

- 🏆 **Avrupa Üniversiteler Masa Tenisi Şampiyonası (21- 26 Temmuz 2009 – Sırbistan-niş)** Üniversitemiz Erkek Masa Tenisi Takımı 2007- 2008 yılı Türkiye Üniversitelerarası Masa Tenisi Şampiyonası'nda aldığı Türkiye 4.lüğü ile Avrupa Üniversiteler Masa Tenisi Şampiyonası'na katılma hakkı kazanmıştır. Takımımız 1 idareci ve 3 sporcumuz ile Üniversitemizi ve Ülkemizi Sırbistan'ın Niş kentinde temsil etmiş ve Avrupa 7.liğini elde etmiştir.

D- Gençlik Spor Genel Müdürlüğü'ne Ve İlgili Federasyonlara Bağlı Faaliyetler

İstanbul Üniversitesi Spor Birliği Kulübü Gençlik spor Genel Müdürlüğü'ne bağlı olarak 2009 yılında

- 🏆 **Basketbol**
- 🏆 **Futbol**
- 🏆 **Salon Futbolu**
- 🏆 **Tenis**
- 🏆 **Dağcılık**

olmak üzere beş şube şeklinde ilgili federasyonların spor faaliyetlerine katılmıştır.

Basketbol Şubesi

- I. İstanbul Üniversitesi Sporbirliği Kulübü A Bayan Basketbol Takımı:** 2008–2009 sezonunda TBF Bayanlar II. Deplasmanlı liginde şampiyon olarak Türkiye Bayanlar Basketbol 1.Ligine yükselmiştir.
- II. İstanbul Üniversitesi Sporbirliği Kulübü Genç Bayan Basketbol Takımı:** 2008–2009 sezonunda İstanbul grubundan 2.çıkarak Türkiye finallerine gitmeye hak kazanmış. Türkiye 7.si olmuştur.
- III. İstanbul Üniversitesi Sporbirliği Kulübü Yıldız Bayan Basketbol Takımı:** 2008–2009 sezonunda İstanbul gurubundan 4.çıkarak Türkiye finallerine gitmeye hak kazanmış.Türkiye 3.sü olmuştur.

- IV. İstanbul Üniversitesi Sporbirliđi Kulübü Küçük Bayan Basketbol Takımı:** 2008–2009 sezonunda İstanbul gurubundan 6.çıkarak Türkiye finallerine gitmeye hak kazanmış. Türkiye 7. si olmuşlardır.

Futbol Şubesi

Erkek Futbol Takımımız, T.F.F. 2.Amatör Küme İstanbul Grubu'nda mücadele ederek, 2008–2009 sezonunda 10'lu grupta 5.olmuştur.

Salon Futbolu

Türkiye Futbol Federasyonu tarafından 2008–2009 yılında 8 grupta 128 takımın katılımıyla 1.Efes Pilsen Futsal ligi düzenlenmiştir. Ligde mücadele eden Salon Futbolu Erkek Takımımız Türkiye 2.si olmuştur.

Tenis Şubesi

Türkiye Tenis Federasyonu II. Ligi'nde mücadele eden 15 Bayan, 15 erkek Tenis Sporcumuz faaliyet göstermektedir.

C-Diđer Organizasyonlar

14 Mart Tıp Haftası Spor Etkinlikleri: 14 Mart Tıp Haftası Etkinlikleri çerçevesinde İstanbul Tabip Odası ile ortaklaşa olarak 3.sünü düzenlediğimiz organizasyonda basketbol, masa tenisi, tenis ve satranç turnuvaları düzenlemiştir.

14 Mart Tıp Haftası Spor Etkinlikleri kapsamında 600 sağlık mensubu sporcu mücadele etmiştir.

III. Unimini Cup: Ev sahibi olarak bu yıl VI. sünü düzenlediğimiz turnuva, 15 Nisan – 06 Haziran 2009 tarihleri arasında İ.Ü. Avcılar Kapalı Spor Salonu'nda gerçekleşmiştir.

Turnuvaya 10–12 yaş gurubu minik erkek sporcuların olduđu 20 takım katılmıştır.

Resim 9 - Basketbol müsabakasından bir görüntü.



1.2.2 Yayınlarla İlgili Faaliyet Bilgileri

2009 Yılı Dönemi Basılan Eserler Listesi:

Yayın Komisyonu Başkanlığınca teklif edilip Yönetim Kurulunca 2009 Yılında basımı onaylanan eserler aşağıda listelenmiştir.

2009 YILI BASILAN ESERLER LİSTESİ					
Sıra No	Fakültesi	Kitabın Adı	Yazarı	Baskı sayısı	Niteliği
1.	Edebiyat Fakültesi	Litera 21. Cilt 2. Sayı Yıl:2008	Kolektif	500	Dergi
2.	Edebiyat Fakültesi	Felsefe Arkivi Sayı:33 Yıl:2007/1	Kolektif	500	Dergi
3.	Edebiyat Fakültesi	İst.Üni.Edebiyat Fak.Coğrafya Bölümü Coğrafya Dergisi Sayı:17 Yıl:2008/2	Kolektif	----	Elektronik dergi
4.	Edebiyat Fakültesi	Şarkiyat Mecmuası Cilt: XI Yıl:2007/2	Kolektif	500	Dergi
5.	Edebiyat Fakültesi	Şarkiyat Mecmuası Cilt: XII.Yıl:2008/1	Kolektif	500	Dergi
6.	Edebiyat Fakültesi	Alman Dili ve Edebiyatı Dergisi Sayı:21 Yıl:2009	Kolektif	500	Dergi
7.	Edebiyat Fakültesi	Psikoloji Çalışmaları Dergisi Sayı:28 Yıl:2008	Kolektif	500	Dergi
8.	Edebiyat Fakültesi	Dilbilim Sayı:20 Yıl:2008/2	Kolektif	500	Dergi
9.	Edebiyat Fakültesi	Sosyoloji Dergisi 3. Dizi 18. Sayı Yıl:2009-1	Kolektif	500	Dergi
10.	Edebiyat Fakültesi	Osmanlı Bilimi Araştırmaları Cilt:X Sayı:1 Yıl:2008	Kolektif	500	Dergi
11.	Edebiyat Fakültesi	Tarih Dergisi Sayı:46 Yıl:2007/2	Kolektif	750	Dergi
12.	Edebiyat Fakültesi	Tarih Dergisi Sayı:47 Yıl:2008/1	Kolektif	750	Dergi
13.	Mühendislik Fak.	Chimica Acta Turcica Vol:34 No:2-3 2006	Kolektif	250	Dergi
14.	Mühendislik Fak.	Istanbul University Journal of Electrical&Electronics Engineering Year:2009 Volume:9 Number:1	Kolektif	250	Dergi
15.	Diş Hek. Fak.	İstanbul Üniversitesi Diş Hekimliği Fakültesi Dergisi Yıl:2008 Cilt:42 Sayı:3-4	Kolektif	500	Dergi
16.	Siyasal Bilgiler Fak.	İstanbul Üniversitesi Siyasal Bilgiler Fakültesi Dergisi Mart 2009 Sayı:40	Kolektif	600	Dergi
17.	Veteriner Fak.	Hayvan Beslemede Asitleyiciler	Araşt. Gör. Dr. Onur KESER, Araşt. Gör. Dr. Halil Can KUTAY	400	Ders Kitabı
18.	Orman Fak.	İst.Üni.Orman Fak. Dergisi Seri:B Cilt:59 Sayı:1 Yıl:2009	Kolektif	300	Dergi
19.	Orman Fak.	İst.Üni.Orman Fak. Dergisi Seri:A Cilt:59 Sayı:1 Yıl:2009	Kolektif	300	Dergi
20.	İletişim Fak.	İletişim Fak. Dergisi Yıl:2009 Sayı:35	Kolektif	200	Dergi
21.	Edebiyat Fakültesi	Atatürk ve Armutlu Kaplıcaları	Prof. Dr. Süha E.GÖNEY	1000	Y.Ders Kitabı
22.	Cerrahpaşa Tıp Fak.	Radyoloji Ders Kitabı	Kollektif	1500	Ders Kitabı
23.	Cerrahpaşa Tıp Fak.	Radyasyon Onkolojisi Ders Kitabı	Kollektif	1500	Ders Kitabı
24.	Cerrahpaşa Tıp Fak.	Tıbbi Biyoloji Ders Kitabı	Kollektif	1500	Ders Kitabı
25.	Cerrahpaşa Tıp Fak.	Kadın Hastalıkları ve Doğum Ders Kitabı	Kollektif	1500	Ders Kitabı
26.	Florence Nigh.H.Y.O.	Hemşirelikte Eğitim Dersi Rehberi	Kolektif	1000	Y.Ders Kitabı
27.	Fen Fakültesi	Ist.Uni. Faculty Of Science Journal Of Biology (İst.Üni.Fen Fak. Biyoloji Dergisi) Volume:68 Issue:2 Year:2009	Kolektif	300	Dergi

28.	Edebiyat Fakültesi	Güney-Doğu Avrupa Araştırmaları Dergisi Sayı:15 Yıl:2009	Kolektif	500	Dergi
29.	Edebiyat Fakültesi	Mediterraneo Sayı:4 Yıl:2009/1	Kolektif	500	Dergi
30.	İktisat Fak.	İktisat Fak. Mecmuası 59. Cilt Sayı:1 Yıl:2009	Kolektif	500	Dergi
31.	Veteriner Fak.	İst.Üni. Veteriner Fak. Dergisi Yıl:2009 Cilt:35 Sayı:1	Kolektif	400	Dergi
32.	İletişim Fak.	İletişim Fak. Dergisi Yıl:2009 Sayı:36	Kolektif	200	Dergi
33.	Mühendislik Fakültesi	Yerbilimleri Dergisi Yıl:2008 Cilt:21 Sayı:1	Kolektif	250	Dergi
34.	Mühendislik Fakültesi	Yerbilimleri Dergisi Yıl:2008 Cilt:21 Sayı:2	Kolektif	250	Dergi
35.	Su Ürünleri Fakültesi	Su Ürünleri Dergisi Yıl:2008 Cilt:23 Sayı:1	Kolektif	150	Dergi
36.	İstanbul Tıp Fakültesi	Psikiyatri Ders Kitabı	Kolektif	1500	Ders Kitabı
37.	Orman Fak.	Ormancılıkta İnşaat Bilgisi	Prof. Dr. Mesut HASDEMİR Doç. Dr. Murat DEMİR	500	Ders Kitabı
38.	Orman Fakültesi	Yaban Hayatı Bilgisi	Prof. Dr. R.Tamer ÖYMEN	500	Ders Kitabı
39.	Edebiyat Fakültesi	Alman Dili ve Edebiyatı Dergisi Sayı:22 Yıl:2009/2	Kolektif	500	Dergi
40.	Edebiyat Fakültesi	Tarih Dergisi Sayı:48 Yıl:2008/2	Kolektif	750	Dergi
41.	Edebiyat Fakültesi	Güney-Doğu Avrupa Araştırmaları Dergisi Sayı:16 Yıl:2009	Kolektif	750	Dergi
42.	Siyasal Bilgiler Fakültesi	İstanbul Üniversitesi Siyasal Bilgiler Fakültesi Dergisi Ekim:2009 Sayı:41	Kolektif	550	Dergi
43.	Diş Hekimliği Fakültesi	İstanbul Üniversitesi Diş Hekimliği Fakültesi Dergisi Yıl:2009 Cilt:43 Sayı:1-2	Kolektif	500	Dergi
44.	İstanbul Üniversitesi Dil Merkezi	Step by Step - A Course In Basic English Part I	Y.Doç. Dr. Dilek İNAL	5000	Ders Kitabı
45.	Avrasya Enstitüsü	4. International Congress On Black Sea Antiquities The Bosphorus:Gateway Between The Ancient West And East (IST Millenium Bc-5TH Century Ad) (Istanbul - 14-18 September 2009) Summaries Of Papers	Kolektif	150	Bildiri Kitabı
46.	İstanbul Üniversitesi Dil Merkezi	Step by Step - A Course In Basic English Part I	Y.Doç. Dr. Dilek İNAL	5000	Ders Kitabı
47.	Avrasya Enstitüsü	4. International Congress On Black Sea Antiquities The Bosphorus:Gateway Between The Ancient West And East (IST Millenium Bc-5TH Century Ad) (Istanbul - 14-18 September 2009) Summaries Of Papers	Kolektif	150	Bildiri Kitabı
48.	Veteriner Fakültesi	İst.Üni.Veteriner Fakültesi Dergisi Yıl:2009 Cilt:35 Sayı:2	Kolektif	400	Dergi

Yayın Komisyonu Başkanlığınca teklif edilip Yönetim Kurulunca 2009 yılında basımı onaylanan eserlerden basım sırası bekleyen eserler aşağıda listelenmiştir.

2009 YILI BASIM SIRASI BEKLEYEN ESERLER

1.	Edebiyat Fakültesi	Türk Dili ve Edebiyatı Dergisi Sayı:39 Yıl:2008/2	Kolektif	500	Dergi
2.	İktisat Fak.	Sosyal Siyaset Konferansları 57. Kitap 2009	Kolektif	500	Dergi
3.	Sosyal Bilimler MYO.	İst.Üni.Sosyal Bilimler MYO.Sosyal Bilimler Dergisi Sayı:2 Yıl:2008	Kolektif	500	Dergi
4.	Cerrahpaşa Tıp Fak.	Biyofizik Ders Kitabı	Kolektif	1500	Ders Kitabı
5.	Cerrahpaşa Tıp Fak.	Mikrobiyoloji ve Klinik Mikrobiyoloji Ders Kitabı	Kolektif	1500	Ders Kitabı
6.	Cerrahpaşa Tıp Fak.	Genel Cerrahi Ders Kitabı	Kolektif	1500	Ders Kitabı
7.	Cerrahpaşa Tıp Fak.	Nöroşirürji Ders Kitabı	Kolektif	1500	Ders Kitabı
8.	Cerrahpaşa Tıp Fak.	Adli Tıp Ders Kitabı	Kolektif	1500	Ders Kitabı
9.	Edebiyat Fakültesi	Sosyoloji Dergisi 3. Dizi 19. Sayı Yıl:2009-2	Kolektif	500	Dergi
10.	Hasan Ali Yücel Eğitim Fak.	Hasan Ali Yücel Eğitim Fak. Dergisi Yıl:2009 Sayı:1	Kolektif	500	Dergi
11.	Teknik Bilimler Meslek Yüksekokulu	Temel İletişim Yöntemleri ve İletişimde Etkenliği Arttırmak	Y.Doç. Dr. Engin UĞUR	2000	Ders Kitabı
12.	Devlet Konservatuvarı	Giyim Kuşam ve Kumaş Sözlüğü	Emine Halenur EREN	700	Ders Kitabı
13.	Edebiyat Fakültesi	Anadolu Araştırmaları XIX/1 Yıl:2006	Kolektif	750	Dergi
14.	Edebiyat Fakültesi	Dilbilim Sayı:21 Yıl:2009/1	Kolektif	500	Dergi
15.	İktisat Fakültesi	Sosyoloji Konferansları 39. Kitap Yıl:2009	Kolektif	500	Dergi
16.	İktisat Fakültesi	Sosyal Siyaset Konferansları 58. Kitap Yıl:2009	Kolektif	500	Dergi
17.	İktisat Fakültesi	Maliye Araştırma Merkezi Konferansları 52. Seri Yıl:2009 Prof.Dr.Şerafettin AKSOY'a Armağan	Kolektif	500	Dergi
18.	İlahiyat Fakültesi	İstanbul Üniversitesi İlahiyat Fakültesi Dergisi Sayı:19 Yıl:2009	Kolektif	250	Dergi
19.	Atatürk İlkeleri ve İnkılap Tarihi Enst.	Yakın Dönem Türkiye Araştırmaları Dergisi Yıl:6/2007 Sayı:12	Kolektif	500	Dergi
20.	Fen Fakültesi	Genetik I. Temel Genetik	Prof.Dr.Güler TEMİZKAN	1500	Ders Kitabı
21.	Hasan Ali Yücel Eğitim Fak.	Hasan Ali Yücel Eğitim Fakültesi Dergisi Yıl:2009 Sayı:2	Kolektif	500	Dergi
22.	Edebiyat Fakültesi	Şarkiyat Mecmuası Sayı:13 Yıl:2008/12	Kolektif	500	Dergi
23.	Edebiyat Fakültesi	Litera 22. Cilt 1. Sayı Yıl:2009	Kolektif	500	Dergi
24.	Edebiyat Fakültesi	İst.Üni.Edebiyat Fak.Tiyatro Eleştirmenliği ve Dramaturji Bölümü Dergisi 2009/14	Kolektif	500	Dergi
25.	Edebiyat Fakültesi	İst.Üni.Edebiyat Fak.Tiyatro Eleştirmenliği ve Dramaturji Bölümü Dergisi 2009/15	Kolektif	500	Dergi
26.	İktisat Fakültesi	Sosyoloji Konferansları 40. Kitap Yıl:2009	Kolektif	500	Dergi
27.	İktisat Fakültesi	İktisat Fakültesi Mecmuası Cilt:59 Sayı:2 Yıl:2009 Prof.Dr.Cumhur FERMAN'ın Anısına Armağan	Kolektif	500	Dergi
28.	İletişim Fakültesi	İletişim Fakültesi Dergisi Yıl:2009 Sayı:37	Kolektif	200	Dergi
29.	Orman Fakültesi	İst.Üni.Orman Fakültesi Dergisi Seri:A Cilt:59 Sayı:2 Yıl:2009	Kolektif	300	Dergi
30.	Orman Fakültesi	İst.Üni.Orman Fakültesi Dergisi Seri:B Cilt:59 Sayı:2 Yıl:2009	Kolektif	300	Dergi
31.	Diş Hekimliği Fakültesi	İst.Üni.Diş Hekimliği Fakültesi Dergisi Yıl:2009 Cilt:43 Sayı:3-4	Kolektif	500	Dergi
32.	Fen Fakültesi	İst.Uni. Faculty Of Science Journal Of Biology (İst.Üni.Fen Fak. Biyoloji Dergisi) Volume:69 Issue:1 Year:2010	Kolektif	350	Dergi
33.	Fen Fakültesi	İst.Üni.Fen Fakültesi Mecmuası/Dergisi, Matematik Makaleleri Bibliyografyası	Uzm.Sema ÖZÖBEK	400	Y.Ders Kitabı

* Üniversitemize ait süreli yayınların elektronik ortama aktarılması ile ilgili çalışmalara başlanmış olup süreli yayınların güncel sayıları ile daha önceki yıllara ait sayılarının da kısa süre içerisinde elektronik ortama aktarılması hedeflenmektedir.

1.2.3. Uluslararası Akademik İlişkiler

İstanbul Üniversitesi, Uluslar arası Akademik ilişkiler Kurulu bünyesinde yürütmekte olan Erasmus Programına 2003/04 öğretim yılında pilot proje ile katılmış olup Nisan 2004'te 2004/05-2006/07 dönemi için aldığı 221793-IC-1-2003 1-TR- ERASMUS-EUC-1 sayılı erasmus Beyannamesiyle 2004/05 öğretim yılından itibaren lisans ve lisansüstü düzeyde öğrenci ve öğretim elemanı değişimini sürdürmektedir.

Bologna İlkelerine uyum süreci kapsamında her Enstitüde / Fakültede / Yüksekokulda / Bölümde Socrates / Erasmus Koordinatörleri belirlenmiş ve Enstitüler / Fakülteler / Yüksekokullar Avrupa Kredi Transfer Sistemi –AKTS (European Credit Transfer System-ECTS) çalışmalarını hızlı bir şekilde başlatmışlar ve bu kapsamda tüm fakülte ve yüksekokulların AKTS'leri belirlenmiştir. İstanbul Üniversitesi 'nde halen AKTS etiketi (ECTS label) çalışmaları sürmektedir. Akademik ve mesleki tanınmayı kolaylaştıran ve şeffaflık sağlayan Diploma Eki etiketi çalışmaları da devam eden çalışmalar arasında yer almaktadır.

Tablo 40- İstanbul Üniversitesi AB eğitim programları Erasmus ikili anlaşma sayıları.

PİLOT UYGULAMA	1.YIL	2.YIL	3.YIL	4.YIL	5.YIL	6.YIL			
2003 2004	2004 2005	2005 2006	2006 2007	2007 2008	2008 2009	2009 2010	2010 2011	2011 2012	2012 2013
8	65	130	164	255	447	423	95	83	75

Tablo 41- İstanbul Üniversitesi AB eğitim programları Erasmus uygulama yıllarında öğrenci değişimi.

Yıllar	Giden Öğrenci Sayısı	Gelen Öğrenci Sayısı
2005-2006	103	53
2006-2007	144	68
2007-2008	217	81
2008-2009	132	108
2009-2010	371	141

Tablo 42- *İstanbul Üniversitesi AB eğitim programları Erasmus uygulama yıllarında Öğretim Üyesi değişimi.*

YILLAR	GİDEN ÖĞRETİM ÜYESİ SAYISI	GELEN ÖĞRETİM ÜYESİ SAYISI
2005-2006	14	8
2006-2007	43	46
2007-2008	25	18
2008-2009	25	14
2009-2010	6	5

Üniversitemiz Bölüm ve Anabilim Dalı bazında 2009-2013 Yılları arası geçerliliği olan erasmus ikili anlaşma sayıları.

Ülke	Anlaşma Sayısı	Üniversite Sayısı
1. Almanya	130	47
2. Hollanda	20	10
3. Avusturya	17	7
4. Fransa	16	21
5. İtalya	42	23
6. İngiltere	15	9
7. Yunanistan	56	7
8. Belçika	12	7
9. Polonya	23	10
10. Çek Cumhuriyeti	9	6
11. Macaristan	14	5
12. Danimarka	14	7
13. Estonya	3	3
14. İsveç	7	5
15. İspanya	20	10
16. Portekiz	7	4
17. Finlandiya	4	4
18. Slovakya	4	3
19. Norveç	1	1
20. Litvanya	9	5
21. İsviçre	13	4
22. Bulgaristan	9	6
23. İrlanda	1	1
24. Romanya	2	2
25. Slovenya	1	1
Toplam	427	237

1.2.4. Proje Bilgileri

TÜBİTAK, AB Hibe programı ve BAP aracılığı ile Üniversitemizin öğretim üyesi ve öğretim görevlilerine proje kaynağı sağlanmaktadır.

Tablo 43- *Bilimsel Araştırma Projeleri Birimi'nce desteklenen projelerin birim bazındaki dağılımı.*

İlgili Birim	Başvuru Sayısı	Kabul sayısı
Mühendislik Fakültesi	204	198
İstanbul Tıp Fakültesi	152	127
Fen Fakültesi	135	130
Veteriner Fakültesi	51	45
Cerrahpaşa Tıp Fakültesi	156	136
Edebiyat Fakültesi	115	109
Deneysel Tıp Araştırma Enstitüsü	39	38
Diş Hekimliği Fakültesi	65	58
Su Ürünleri Fakültesi	45	42
Eczacılık Fakültesi	68	65
Orman Fakültesi	42	42
İktisat Fakültesi	27	26
Adli Tıp Enstitüsü	18	17
Hasan Ali Yücel Eğitim Fakültesi	23	23
Onkoloji Enstitüsü	16	14
Florence Nightingale Hemşirelik Y. O.	16	13
Siyasal Bilgiler Fakültesi	15	11
Denizbilimleri Ve İşletmeciliği Ens.	10	9
Sosyal Bilimler Enstitüsü	17	14
İlahiyat Fakültesi	15	11
İletişim Fakültesi	14	14
İşletme Fakültesi	15	13
Kardiyoloji Enstitüsü	8	7
Konservatuar	1	1
Çocuk Sağlığı Enstitüsü	4	3
Beden Eğitimi Ve Spor Yüksekokulu	3	3
Hukuk Fakültesi	3	2
Fen Bilimleri Enstitüsü	39	31
Sağlık Hizmetleri Meslek Yüksekokulu	1	1
Türkiyat Araştırmaları Enstitüsü	1	1
Sağlık Bilimleri Enstitüsü	25	20
Enformatik Bölümü	2	2
Ulaştırma Ve Lojistik Yüksekokulu	2	2
Bakırköy Sağlık Yüksekokulu	2	1
Avrasya Arkeoloji Enstitüsü	2	2
Teknik Bilimler Meslek Yüksekokulu	1	1
Sosyal Bilimler Meslek Yüksekokulu	2	1
Atatürk İlkeleri Ve İnkılap Tarihi Ens.	2	2
TOPLAM	1.345	1.246

Proje Bazında

Tablo 44- Bilimsel Araştırma Projeleri Birimi'nce desteklenen projelerin proje bazındaki dağılımı

PROJE TÜRÜ	ÖDENEK	KABUL EDİLEN PROJE SAYISI
UDP Projeleri	1.752.000	351
TEZ Projeleri	3.070.078	375
BYP Projeleri	1.367.186	266
Normal Proje	12.586.126	130
Acil İhtiyaç Projesi (ACİP)	199.000	40
ÖNAP	2.724.694	6
Güdümlü	30.310.677	15
YADOP	708.445	58
YÖP	297.293	5
TOPLAM	53.015.499	1.246

Grafik 5- Bilimsel Araştırma Projeleri Birimi'nce desteklenen projelerin birim bazındaki dağılımı.

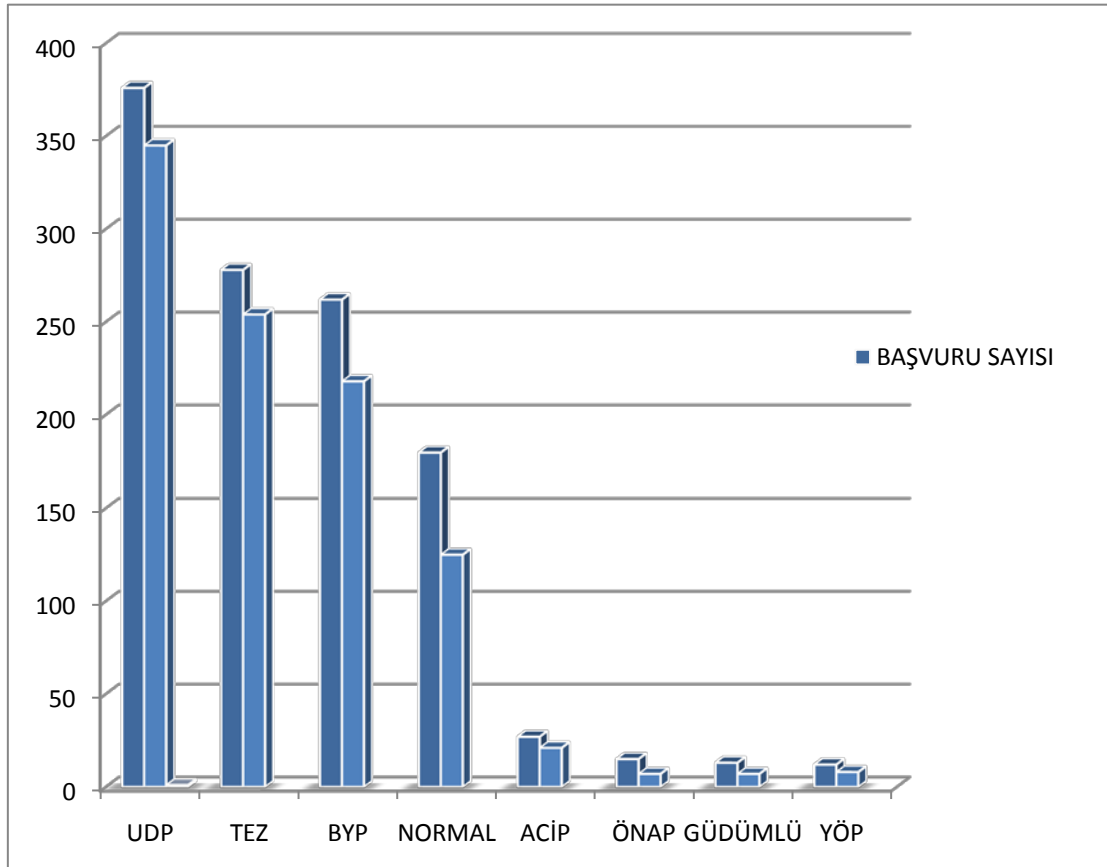

1.2.5. Basın ve Halkla İlişkiler Faaliyetleri

Basın ve Halkla İlişkiler Müdürlüğü (BHM), Eylül 2007 tarihinden itibaren yeni bir yapılanma içine girerek hem içerik hem de yapısal olarak daha fonksiyonel hale gelmiştir. Birim misyon ve vizyonuna uygun biçimde bölümlere ayrılmış, teknolojik araç gereçlerle donatılmıştır.

Profesyonel iletişimci kadrosu ile bilişim çağında İstanbul Üniversitesi'nin marka değerini daha da yükseltecek çalışmalara imza atan BHM, kurum içi ve dışı güvenin tahsis edilmesini sağlamıştır.

İstanbul Üniversitesi'nin medyada daha fazla yer almasını ve imajının her geçen gün daha olumlu bir şekilde algılanmasını sağlayan BHM, kurum içinde de kültür, sanat etkinliklerinden bilimsel toplantılara, tanıtım çalışmalarından bilgi edinme faaliyetlerine, öğrenci organizasyonlarından yayın projelerine kadar pek çok alanda sayısız çalışma gerçekleştirmiştir.

BHM yeni yapılanma sürecinde stratejisini, kalite odaklı olmak, öğrenci odaklı olmak, süreç odaklı olmak, gerçek istatistikleri kullanarak karar vermek, devamlı gelişmeyi sağlamak, hedeflerle yönetmek, katılımcı yönetim ve grup çalışması yapmak ve olumsuz yargıları önlemeye dönük yaklaşımda bulunmak biçiminde yeniden düzenlenmiştir.

Hedef Kitle

○ İç Hedef Kitle

- Öğrenciler
- Öğretim Üyeleri ve Yardımcıları
- İdari Personel
- Üniversitenin Yöneticileri
- Öğrenci Aileleri
- Mezunlar

○ Dış Hedef Kitle

- İstanbul Halkı ve Türkiye
- Diğer Eğitim Kurumları
- Üniversite'nin Bağlı Bulunduğu Merkez Örgütü
- Medya Kuruluşları
- Baskı Grupları
- (Dernekler, Meslek Kuruluşları vb...)
- Diğer Kuruluşlar
- (Yerel Yönetimler, Özel ve Kamu Kurum ve Kuruluşları)

1- Medya Taraması

BHM, 01.10.2007 tarihinde sponsor olarak anlaştığı PRNet Medya Takip Şirketi ile medya taramalarını düzenli bir şekilde gün gün yapmaya başlamıştır. 19 Kasım 2007 tarihi itibarıyla de İstanbul Üniversitesi, Rektör, Rektör Yardımcıları, Cerrahpaşa Tıp Fakültesi ve Üniversiteler konu başlıkları ulusal, bölgesel, yerel ve internet olmak üzere toplam 2962 yayın bazında taranır hale gelmiştir.

Kurum içinde kurulan bir ekip ve stajyer öğrencilerle Medya Takip Şirketi'nden alınan bu veriler ile her gün ulusal olarak yayınlanan 22 gazete taranarak elde edilen haberler önem sırasına göre düzenlenmektedir. Düzenlenen medya taramaları Rektör, Rektör yardımcıları, BHM Arşiv ve özet için 5 adet kopya edilip hazırlanırken, senato üyelerine e-posta olarak da gönderilmekte ve haberler filtrelenerek üniversite web sitesinde yayınlanmaktadır. Böylece o günün İstanbul Üniversitesi ve gündem ile ilgili haberlerine tüm öğretim üyeleri, öğrenciler ve kamuoyu ulaşabilmektedir.

Rutin medya taramasının dışında yerel basın ile haftalık ve aylık çıkan dergiler de takip edilmekte ilgili haberler basın taramasına eklenmektedir.

İstanbul Üniversitesi ile ilgili her türlü haberlerin, diğer üniversitelerdeki önemli olayların ve eğitim alanındaki gelişmelerin yanı sıra ülke gündemini meşgul eden konularının, dikkat çeken köşe yazılarının yer aldığı medya taramaları word ve jpeg olarak arşivlenmekte ay sonunda ciltlenerek saklanmaktadır. Hem dijital hem de basılı olarak saklanan haber arşivi ihtiyaç duyulduğunda her zaman hazır durumda bulundurulmaktadır. 19 Kasım 2007 tarihinden itibaren düzenlenen ve bilgisayar ortamına aktarılan tüm basın taramaları akademik ve bilimsel çalışmalarda da kaynak olarak kullanılmaktadır.

2- Basın Çalışmaları

2.1. Basın ile İlişkiler Yeniden Düzenlenerek Güçlendirildi: Güncellenen basın bilgileriyle iletişim adreslerini devamlı gözden geçiren BHM gazete, televizyon, internet siteleri ve ajanslarla irtibata geçip üniversitenin bilgi aktarımı bağlamındaki şeffaflığını sağlamaktadır.



2.2. Basın Toplantıları: İstanbul Üniversitesi Rektörlüğü ve Senatosunun üniversite ya da gündem ile ilgili kamuoyunu bilgilendireceği, görüşlerini ifade edeceği basın toplantıları BHM tarafından organize edilmektedir. Basın toplantısının nerede, ne zaman ve ne şekilde yapılacağı idari yönetim ile görüşülerek uygun zaman ve zemin kararlaştırılmakta basın toplantısının yapılacağı salonun hazır hale getirilmesi sağlanmaktadır. Basının toplantı konusundan haberdar edilmesi, toplantı öncesi ve süresince ağırlanması ve gerekli bilgilere ulaşabilmesi, toplantı sonrası ihtiyaç olunan bilgilerin e-posta ya da faks olarak basına ulaştırılması işlemleri BHM tarafından takip edilmektedir.

2.3. Rektör Basın Görüşmeleri ve Röportajları: BHM Rektör ile görüşmek ve röportaj yapmanın yanı sıra, İstanbul Üniversitesi, üniversitedeki son gelişmeler, üniversite eğitimi, akademik-bilimsel gelişmeler ve benzeri birçok konuda bilgi almak isteyen basın mensupları ile irtibatı sağlamaktadır. Uygun zaman ve zeminde röportajın yapılması, röportaj öncesi ihtiyaç olunan bilgilerin temini, İstanbul Üniversitesi'nin imajına olumlu katkıda bulunacak röportaj veya haberlerin yayınlanması, medya mensubunun olumlu bir kanaatle kurumdan ayrılması "Rektör Basın Görüşmeleri ve Röportajları" konusunda BHM'nin üstünde özenle durduğu noktalardır.

2.4. Basın Bülteni ve Basın Bilgilendirme Dosyaları: Temel sorunlardan biri olan bilgi ve haber akışındaki eksiklik, sistemli hale getirilen basın bülteni çalışması ve basın bilgilendirmeleri dosyaları ile giderilmiş, basının İstanbul Üniversitesi ile ilgili haberlere görsel malzemeye birlikte e-posta ve faks yoluyla ulaşmaları sağlanmıştır. Aynı zamanda bu basın bülteni ve görsel malzemeler üniversitemizin web sitesinde de yayınlanmaktadır. Bu sayede akademik ve idari personelin yanı sıra kamuoyunun bilgilenebilmesi işlevi de gerçekleştirilmektedir.

Basın Bültenleri için "**Frank Jefkins Basın Bülteni**" modeli temel alınarak yeni bir format oluşturulmuştur. Yeni bülten formatının amacı, kurumsal kimlik açısından bir bütünlük oluşturarak basın kuruluşları tarafından kolay algılanabilmesini sağlamaktır.

Basın bülteni ve basın bilgilendirmeleri dosyaları hem dijital hem de basılı ortamda saklandığı gibi BHM'nin internet sitesinde de arşiv olarak yer almaktadır.

**T.C.**
İSTANBUL ÜNİVERSİTESİ REKTÖRLÜĞÜ
Basın ve Halkla İlişkiler Müdürlüğü
BASIN BÜLTENİ

NO: 121 Tarih: 30.12.2008

**İSTANBUL ÜNİVERSİTESİ REKTÖRLÜĞÜ'NE
PROF. DR. YUNUS SÖYLET ATANDI**

“Cumhurbaşkanı Abdullah GÜL, İstanbul Üniversitesi Rektörlüğü'ne
Cerrahpaşa Tıp Fakültesi Öğretim Üyesi Prof. Dr. Yunus SÖYLET'i atadı.”

Cumhurbaşkanlığı Basın Merkezi'nden 29 Aralık günü akşam saatlerinde yapılan açıklamada; Cumhurbaşkanı'nın Türkiye Cumhuriyeti Anayasası'nın 130'uncu ve 2547 sayılı Yükseköğretim Kanunu'nun 13'üncü maddeleri uyarınca, Yükseköğretim Kurulu'nun önerdiği adaylar arasında Prof. Dr. Yunus SÖYLET'i İstanbul Üniversitesi'nin yeni rektörü olarak atadığı bildirildi.

Prof. Dr. Yunus SÖYLET'in Özgeçmişi

Prof. Dr. Yunus SÖYLET 1956 yılında İstanbul'da doğdu. 1974'te İstanbul Erkek Lisesi'ni, 1980'de İstanbul Tıp Fakültesi'ni bitirdi. 1980'den bu yana Cerrahpaşa Tıp Fakültesi Genel Cerrahi Anabilim Dalı, Çocuk Cerrahisi Anabilim Dalı ve Çocuk Ürolojisi Bilim Dalı'nda çalışan Söylet 1990'da Doçent, 1996 yılında Profesör oldu.



Bir kısmı davetli öğretim üyesi statüsünde olmak üzere, çeşitli sürelerle Almanya, İngiltere ve İsviçre'de çalıştı. Ameliyat yapmak için Almanya ve İsviçre'de çeşitli merkezlere davet edildi. 160 kadar ulusal yayın, ulusal bildiri ve poster çalışması, 117 atfı yapılan 90 kadar uluslararası yayını, uluslararası bildirisi ve posterleri vardır. 3'ü yabancı dilde, 21'i Türkçe olmak üzere toplam 24 adet kitap bölümü yazarlığı bulunmaktadır. Çok sayıda ulusal ve uluslararası kongre ve çalıştay düzenleme kurulu başkanlığı ve üyelikleri bulunan SÖYLET birçok seminer, konferans ve panel konuşmaları yaptı.

Mesleki kursların yanı sıra, Hastane İşletmeciliği Sertifika Programı; Eğitim Becerileri Kursu; Sağlıkta Kalite ve Akreditasyon Kursu; Sağlık Kurumlarında Doğru İletişim; Doğru, Güzel, Etikleyici Türkçe ve İnsan İlişkileri Kursu gibi birçok bilgi, beceri ve davranış geliştirici programa katıldı. Halen Toplam Kalite Yönetimi konusunda tezisi yüksek lisans yapmaktadır.

Dört yıl Fakülte Kurulu Üyeliği, Çocuk Ürolojisi Bilim Dalı Başkanlığı, 2002 – 2004 yılları arasında Türk Çocuk Cerrahisi Derneği Yeterlilik Kurulu Üyeliği, 2003 – 2005 yılları arasında Türk Çocuk Ürolojisi Derneği Başkanlığı, 2004 – 2006 yılları arasında İstanbul Tabip Odası Yönetim Kurulu Üyeliği, 2004 – 2008 yılları arasında Sıcak Yuva Vakfı Mütevelli Heyet ve Yönetim Kurulu Başkanlığı, 2004 – 2006 yılları arasında Hekim Hakları Derneği Kurucu Başkanlığı, 2006 – 2008 yılları arasında Sağlık Bakanlığı Yüksek Sağlık Şurası Üyeliği, 2007-2008 yılları arasında YÖK Üyeliği yaptı. 2004 yılında Alman Çocuk Cerrahisi Derneği tarafından şeref üyeliğine seçildi.

Eylül 2007'de YÖK Üyesi olan Prof. Dr. Yunus SÖYLET, 24.10.2008'de YÖK Üyeliği'nden istifa etti ve İstanbul Üniversitesi Rektör Adayı oldu. 19 Ocak 2009 tarihinde İstanbul Üniversitesi Rektörlüğü görevine başlayacak olan Prof. Dr. Yunus SÖYLET evli ve iki çocuk babasıdır. Almanca ve İngilizce bilmektedir.

Istanbul Üniversitesi Basın ve Halkla İlişkiler Müdürlüğü
Tel: 0 212 440 00 00-10254
Faks: 0 212 440 00 58 - 59
e-posta: s.basim@istanbul.edu.tr

**T.C.**
İSTANBUL ÜNİVERSİTESİ REKTÖRLÜĞÜ
Basın ve Halkla İlişkiler Müdürlüğü
BASIN BİLGİLENDİRME DOSYASI

NO: 70 Tarih: 19.01.2009

REKTÖR PROF. DR. YUNUS SÖYLET

Rektör Prof. Dr. Yunus Söylet, 1956 yılında İstanbul'da doğdu. 1974'te İstanbul Erkek Lisesi'ni, 1980'de İstanbul Tıp Fakültesi'ni bitirdi. 1980'den bu yana Cerrahpaşa Tıp Fakültesi Genel Cerrahi Anabilim Dalı, Çocuk Cerrahisi Anabilim Dalı ve Çocuk Ürolojisi Bilim Dalı'nda çalışan Söylet, 1990'da Doçent, 1996 yılında Profesör oldu.

Bir kısmı davetli öğretim üyesi statüsünde olmak üzere, çeşitli sürelerle Almanya, İngiltere ve İsviçre'de çalıştı. Ameliyat yapmak için Almanya ve İsviçre'de çeşitli merkezlere davet edildi. 160 kadar ulusal yayın, ulusal bildiri ve poster çalışması, 117 atfı yapılan 90 kadar uluslararası yayını, uluslararası bildirisi ve posterleri vardır. 3'ü yabancı dilde, 21'i Türkçe olmak üzere toplam 24 adet kitap bölümü yazarlığı bulunmaktadır. Çok sayıda uluslararası ve ulusal kongre, çalıştay düzenleme kurulu başkanlığı ve üyelikleri yapmıştır.

Mesleki kursların yanı sıra, Hastane İşletmeciliği Sertifika Programı, Eğitim Becerileri Kursu, Sağlıkta Kalite ve Akreditasyon Kursu, Sağlık Kurumlarında Doğru İletişim, Doğru, Güzel, Etikleyici Türkçe ve İnsan İlişkileri Kursu gibi birçok bilgi, beceri ve davranış geliştirici programa katıldı. Halen Toplam Kalite Yönetimi konusunda tezisi yüksek lisans yapmaktadır.

Dört yıl Fakülte Kurulu Üyeliği, Çocuk Ürolojisi Bilim Dalı Başkanlığı, 2002 – 2004 yılları arasında Türk Çocuk Cerrahisi Derneği Yeterlilik Kurulu Üyeliği, 2003 – 2005 yılları arasında Türk Çocuk Ürolojisi Derneği Başkanlığı, 2004 – 2006 yılları arasında İstanbul Tabip Odası Yönetim Kurulu Üyeliği, 2004 – 2008 yılları arasında Sıcak Yuva Vakfı Mütevelli Heyet ve Yönetim Kurulu Başkanlığı, 2004 – 2006 yılları arasında Hekim Hakları Derneği Kurucu Başkanlığı, 2006 – 2008 yılları arasında Sağlık Bakanlığı Yüksek Sağlık Şurası Üyeliği, 2007-2008 yılları arasında YÖK Üyeliği yaptı. 2004 yılında Alman Çocuk Cerrahisi Derneği tarafından şeref üyeliğine seçildi.

Almanca ve İngilizce bilen Rektör Prof. Dr. Yunus Söylet, evli ve iki çocuk babasıdır.

Istanbul Üniversitesi Basın ve Halkla İlişkiler Müdürlüğü
Tel: 0 212 440 00 00-10254
Faks: 0 212 440 00 58 - 59
e-posta: s.basim@istanbul.edu.tr

2.5. Basın Bilgi İsteklerini Hazırlama: Basının rutin konularda ya da gündem ile ilgili farklı konularda üniversitemizden istediği bilgiler, görsel malzemeler basın bülteni ve basın bilgilendirme dosyası dışında özel olarak hazırlanarak basına gönderilmektedir. Örneğin ÖSS öncesi çeşitli gazetelerin eğitim eklerine istekleri doğrultusunda kurumumuzu tanıtıcı metinler hazırlanmış, görsel malzemelerle ilgili gazetelere gönderilmiştir. Sabah İnsan Kaynakları'na, Ekonomist Dergisi'ne, Tempo Dergisi'ne ve daha birçok basın-yayın organına çeşitli konularda üniversitemiz ile ilgili özel çalışmalar yapılmıştır.

2.6. Basın ile Öğretim Üyeleri Arasında İrtibat Kurma ve Röportaj: Basının gündemdeki bir konu ya da hazırladığı özel haberler için üniversitemizden talep ettiği konusunda uzman öğretim üyeleri ile irtibatı BHM tarafından gerçekleştirilmektedir. Bu noktada titiz davranılarak öğretim üyemizin de izni doğrultusunda sağlıklı bir iletişimin kurulması sağlanmaktadır. Böylece konu ile ilgili üniversitemizin bilgi birikimi topluma ulaştırılmaktadır. Yine bu noktada üniversitemizin imajına olumlu katkı yapacak röportaj ve canlı yayın bağlantı istekleri de konuyla ilgili fakülte, enstitü, yüksekokul ve

birimle görüşüldükten sonra uzman öğretim üyesiyle irtibat kurulmaktadır. Özellikle Tıp Fakültelerimiz için basından gelen yayın istekleri, ilgili fakülte dekanı ve öğretim üyesi ve hastanın izni olmadan gerçekleştirilmemektedir.

2.7. Basın Haber ve Görüntü İsteği: Basının üniversitemiz, ülkemizdeki üniversite eğitimi, çeşitli bilimsel gelişmeler, gündemdeki farklı konular hakkındaki haber ve görüntü istekleri BHM tarafından da organize edilmektedir. Üniversite yerleşkelerinde öğrenciler ile görüşme, görüntü alma ve fotoğraf çekme şeklinde gelen bu istekler idari yöneticilere onaylatıldıktan sonra basının haber için her türlü ihtiyacı karşılanmakta, uygun şartlar sağlanmaktadır.

2.8. Basında İstanbul Üniversitesi Analizi: BHM'nin aktif rol oynadığı iletişim süreci sonunda basın yayın organları artık her türlü bilgi için rahatlıkla BHM'yi aramakta ve istenilen bilgiye doğru kaynaktan ulaşmaktadır. Bu karşılıklı güven, şeffaflık anlayışı ve doğru bilgilendirme ile İstanbul Üniversitesi basında eskiye oranla daha çok yer alırken İstanbul Üniversitesi ile ilgili basında yer alan olumsuz haberler çok büyük oranda azalmıştır. Basın ile üniversitemiz arasında kurulan bu köprü ile üniversitemizdeki akademik ve bilimsel her türlü gelişmeye basının ilgisini arttırmıştır. İstanbul Üniversitesi'nin 5 yıllık haber dağılımını aşağıdaki tabloda görmek mümkündür.

İstanbul Üniversitesi'nin Yıllara Göre Haber Dağılımı					
Yıllar	2005	2006	2007	2008	2009
Olumlu	1739	2647	4076	5066	7316
Olumsuz	391	407	377	306	469
TOPLAM	2130	3054	4453	5372	7785

3. Halkla İlişkiler Çalışmaları

3.1. İstanbul Üniversitesi Tanıtım Çalışmaları: İstanbul Üniversitesi tanıtım çalışmaları; belirlenmiş hedef kitlelerle dürüst ve sağlam bağlar kurup geliştirerek onları olumlu düşünce ve eylemlere yöneltmesi, tepkileri değerlendirerek tutumuna yön vermesi, böylece karşılıklı yarar sağlayan ilişkileri sürdürmesi yolundaki planlı çalışmaların bütünüdür. Hedef kitle iç ve dış hedef kitle olarak belirlenip öncelikle üniversite tanıtım çalışmaları ve öğrenci çalışmalarına ağırlık verilmiştir. Toplam kalite yönetimi felsefesi doğrultusunda, BHM temelinde insan odaklı çalışmalarına başlamış, mevcut personelin sürekli geliştirilmesi için kurum içi iletişimi sağlayan farklı alanlarda etkinlikler düzenlemiştir.

- 3.1.1. İstanbul Üniversitesi Tanıtım Günleri:** Üniversitemizi ve birimlerini üniversite tercihi yapacak öğrencilere doğru ve kapsamlı bir şekilde tanıtmak, üniversite adaylarına İstanbul Üniversitesi hakkında detaylı bilgi vermek, öğrenci ve velilerin üniversitemizi yakından tanımalarını sağlamak amacıyla İstanbul Üniversitesi Tanıtım Günleri bir hafta süre ile gerçekleştirilmektedir. Üniversitemiz hakkında her türlü bilgiyi yüz yüze görüşerek elde eden öğrenciler, üniversite tanıtım materyallerine de kolayca ulaşabilmektedirler.
- 3.1.2. İstanbul Üniversitesi Gezileri:** BHM yıl içinde ülke genelindeki lise öğrencilerine İstanbul Üniversitesi Beyazıt Yerleşkesi'ni gezdirmektedir. Gezi talebinde bulunan okullara gezi talebinin yer aldığı izin yazısı gönderilmektedir. Gezi programının her okul için standart bir hale getirilebilmesi için "Gezi Programı" oluşturulmuştur. Bu program 45 dakikalık süre içerisinde tamamlanmaktadır. Üniversite deyince akla gelen ilk imge olan İstanbul Üniversitesi ana kapısı ile başlayan gezi, Atatürk ve Gençlik Anıtı, örnek amfi, İktisat Fakültesi Asım Kocabıyık Kütüphanesi veya Hukuk Fakültesi Kütüphanesi, Beyazıt Yangın Kulesi, ana yerleşke ve bahçesinin, İletişim Galerisi ile son bulmaktadır. Gezi programında öğrencilere, üniversitemiz hakkında eğitimden spora, kültür sanat etkinliklerinden barınma olanaklarına, burslardan sağlık hizmetlerine kadar birçok konuda bilgi verilmektedir.
- 3.1.3. İstanbul Üniversitesi Tanıtım Materyalleri Posta ile Gönderiliyor:** Üniversite tanıtım materyalleri gelen istekler doğrultusunda ülkemizin dört bir yanındaki okul ve dershanelere, eğitim kurumlarına ücretsiz olarak posta ile gönderilmektedir.
- 3.1.4. İstanbul Üniversitesi Eğitim Fuarlarına Katılıyor:** BHM koordinatörlüğünde, İstanbul Üniversitesi, tanıtım malzemeleri ve uzman ekibiyle ulusal ve uluslar arası eğitim fuarlarına ve organizasyonlarına katılmaktadır. Öğrenci, veli ve katılımcılarla birebir görüşen ekibimiz, üniversitemiz hakkında en doğru ve güncel bilgiyi birinci ağızdan katılımcılara ulaştırmaktadır. Bu çalışmaları ile üzerine düşen sosyal sorumluluk görevini yerine getirmektedir. Fransa ve Suudi Arabistan'da yapılan uluslar arası eğitim fuarlarına katılım sağlanmıştır.
- 3.1.5. İstanbul Üniversitesi Tanıtım Kitapçığı:** Üniversitemizin akademik yapısından fakülte, enstitü, yüksekokul bilgilerine, tarihi geçmişinden burs olanaklarına, sağlık hizmetlerinden sportif faaliyetlere, fakültelerin katsayı ve kontenjanlarına kadar her türlü bilginin yer aldığı İstanbul Üniversitesi tanıtım kitapçığı da BHM

tarafından hazırlanarak bastırılmaktadır. Yıl içindeki ihtiyaç duyulan her faaliyette dağıtılan, liselere, dersanelere ve çeşitli eğitim kurumlarına istenildiğinde gönderilen, tanıtım günlerinde ve İstanbul Üniversitesi gezilerinde öğrencilere dağıtılan İstanbul Üniversitesi Tanıtım Kitapçığı üniversitemizin küçük bir klavuz metni olup üniversitemizin tüm birimlerine de gönderilmektedir.

3.2. Öğrenci Çalışmaları

3.2.1. İstanbul Üniversitesi Bahar Şenlikleri: İstanbul Üniversitesi Bahar Şenlikleri öğrenci kulüpleri aracılığı ile Avcılar ve Merkez Yerleşkede her yıl mayıs ayında 1 hafta süre ile gerçekleştirilmektedir.

3.2.2. Öğrenci Organizasyonlarına Destek: Öğrenci Kültür Merkezi'nde veya fakülte bünyesinde faaliyet gösteren kulüplerin organizasyonlarında gerek uygun mekânın ayarlanmasına gerek mekânın düzenlenmesine gerekse teknik ihtiyaçların karşılanmasına kadar pek çok konuda yardım eden BHM, organizasyonun basına duyurulması aşamasında ve sonrasında da basın desteği vermektedir. Ayrıca kurum içi bilgilendirme yapılarak katılımın artması da sağlanmaktadır. Bu bağlamda öğrencilerin organizasyon afişlerinin onayı ve dağıtılması da kurumumuz tarafından gerçekleştirilmektedir.

3.2.3. Öğrenci Anketleri: Öğrencilerimizin üniversitemiz hakkındaki görüş ve düşüncelerini, üniversitemizi neden seçtiklerini öğrenmek amacıyla yıl içinde 2 defa anket çalışması yapılmıştır. İstanbul Üniversitesi Kayıt Şenliği'nde 1467, İstanbul Üniversitesi tanıtım Günleri'nde 566 öğrenci anket çalışmamıza katılmıştır. Anket sonunda raporlanan çalışma kurum içinde değerlendirilerek gerekli birimlere bilgiler verilmiş ve bu bilgiler ışığında çeşitli çalışmalar yürütülerek projeler geliştirilmiştir.

3.2.4 Açılış, Ulusal Bayram ve Mezuniyet Törenleri: Üniversitemizin açılış törenini, 23 Nisan Çocuk Bayramı, 29 Ekim Cumhuriyet Bayramı, 10 Kasım Atatürk'ü Anma Töreni ve 19 Mayıs Gençlik ve Spor Bayramı Törenleri Basın ve Halkla İlişkiler Müdürlüğü tarafından organize edilmektedir.

3.3. Kültür-Sanat Etkinlikleri

İstanbul Üniversitesi geleneksel **Kültür-Sanat Etkinlikleri** zengin ve farklı içeriği ile dört yıl boyunca her ay düzenli olarak gerçekleştirilmiştir. Kültür-Sanat Etkinlikleri

İstanbul'daki yabancı konsolosluklar ve kültür merkezleri ile işbirliği çerçevesinde düzenlenmektedir. Ayrıca özel tiyatrolar ve İBB Şehir Tiyatroları ile yapılan ikili ilişkiler bağlamında tiyatro oyunları sahnelenmektedir.

Kültür Sanat Etkinlikleri	
2005	3
2006	7
2007	7
2008	13
2009	13

3.4. Rektör Önemli Gün Mesajları:





İstanbul Üniversitesi Rektörünün önemli gün ve haftalardaki (10 Kasım, Öğretmenler Günü, Tıp Bayramı, Üniversite Reformu, 29 Ekim, Zafer Bayramı, yeni yıl vb.) mesajları basına gönderilmekte ve üniversitemizin ana sayfasına banner şeklinde konulması sağlanmaktadır. Böylece bu önemli günler ile ilgili üniversitemizin düşünceleri kamuoyuna sunulmuş olmaktadır.



3.5. Kurum İçi Organizasyonlara Destek: BHM, kurum için konferans, panel, sempozyum, konser vb. üniversitemize bağlı kurumların düzenlediği her türlü organizasyona destek vermektedir. Ses sisteminin düzenlenmesinden, konuşma metinlerinin yazılmasına, organizasyon alanının planlanmasından protokolün yerleştirilmesine kadar birçok noktada organizasyon komitesine yardım edilmektedir. Organizasyonun basın ayağını da yürüten BHM, organizasyon öncesi basın bülteni yazımı ve gönderimi etkinlik sonrası organizasyon haberinin basına görsel malzemeleriyle ulaştırılması ve basında yer alması bağlamında

çalışmalarını sürdürmektedir. İhtiyaç olduğunda organizasyonlara personel desteği de verilmektedir.

Kurum İçi Organizasyonlara Destek Örnekleri

-  İletişim Fakültesi Radyo Canlı Yayın Aracı Afiş, Broşür ve Kitap Ayracı
-  Enformatik Bölümü Broşürü
-  İletişim Fakültesi Communication in the Millennium Sempozyumu Konsept Dosya, Yaka kartı ve Not Defteri
-  Su Ürünleri Fakültesi Katılım Sertifikası
-  Öğrenci İşleri Daire Başkanlığı Diploma Eki

3.6. Sponsor İlişkileri: BHM, yıl boyunca her ay gerçekleştirilen Kültür-Sanat Etkinlikleri ve farklı alanlardaki çeşitli organizasyonları için gerekli olan bütçeyi özel kuruluşlar ile görüşerek sağlamaktadır. Sponsor ilişkilerini aktif olarak kullanan BHM, hiç bütçesi olamaması rağmen sadece Kültür-Sanat Etkinlikleri kapsamında tiyatrodan dansa, aryadan Türk Sanat Müziği'ne kadar geniş bir yelpazede 15 etkinliğe imza atmıştır.

3.7. İnternet Duyuruları: Üniversite bünyesindeki konferans, panel, açikoturum, bilimsel başarı ve önemli etkinlikler, olaylar BHM tarafından bir metin halinde düzenlenerek üniversitenizin web sitesinde yayınlanmaktadır.

3.8. Rektörlük Organizasyonları Görsel Olarak Arşivlenmesi: Rektör ve idari yönetim kadrosunun yer aldığı ve rektörlük tarafından düzenlenen organizasyonlar fotoğraf ve video olarak belgelenmektedir. Bu belgeler kurgusu ve düzenlemesi yapıldıktan sonra basına gönderildiği gibi üniversitemiz internet sayfasında da yayınlanmaktadır. Ayrıca çekilen fotoğraf ve videoların gerektiğinde üniversite tanıtımında kullanılmak üzere video kaydı ve arşivleme konusunda üniversitemiz İletişim Fakültesi'nden de teknik destek alınmaktadır.

3.9. İstanbul Üniversitesi Mezunları Çalışmaları: İstanbul Üniversitesi'nin mezunları ile iletişim kurma amacıyla üst düzey görevlere atanan İstanbul Üniversitesi mezunu kişilere Haziran 2008 tarihinden itibaren tebrik yazısı ile birlikte İstanbul Üniversitesi rozeti gönderilmeye başlanmıştır. Bu uygulamanın kısa sürede geri dönüşümleri olmuştur. Çalışma daha da geliştirilecektir.

Amerika'daki İstanbul Üniversitesi mezunları (İUMEZUSA) ile bir araya gelinerek çeşitli etkinlikler oluşturulmak amacıyla toplantı yapılmıştır. Dernek Başkanı Ali Çınar ile yapılan görüşme sonucunda www.iomezusa.org internet sitesine İstanbul Üniversitesi Haber Ajansı'ndan günlük haber akışı sağlanmaya başlanmıştır. Ayrıca İUMEZUSA'nın

Amerika’da düzenlediği etkinlikler Basın ve Halkla İlişkiler Müdürlüğü kanalıyla Türkiye’deki basın-yayın kuruluşlarına duyurulmaktadır. Bu amaçla, ülkemiz ve üniversitemiz adına lobicilik faaliyetleri gerçekleştirilmektedir.

3.10. Kurum İçi ve Kurum Dışı Yazışmalar: Kurum içi törenlerin ve rektörlük tarafından yapılan bilgilendirmelerin fakültelere duyurulmasını sağlamaktadır.

3.11. Diğer Üniversiteler ve Kurumlarla İlişkiler: Üniversitemiz ile diğer üniversiteler arasındaki kültürel ve bilimsel paylaşımlar noktasında sempozyum, konferans, panel, açıkoturum, sanatsal çalışmalar vb. etkinliklerin hem web ortamında hem de duyuru panoları vasıtasıyla üniversitenin ilgili birimlerinde duyurulması sağlanmaktadır. Yine bu bağlamda çeşitli özel ve kamu kuruluşlarının öğrencilerimiz için faydalı olabilecek, ticari gaye gözetmeyen etkinlikleri de öğrencilerimize duyurulmaktadır.

3.12. Kurum Dışı Organizasyonlara Yer Tahsisi, Afiş ve Stand İstekleri Düzenleme: Konser, yemekli toplantı, dizi ve film çekimleri, konferans ve daha birçok organizasyon için üniversitemize başvuran kurum ve kuruluşlara yer tahsisi de BHM tarafından organize edilmektedir. Organizasyonları uygun mekân ve zamanda üniversitemizin hiçbir işini aksatmayacak şekilde düzenleyen BHM, bu etkinlikler ile üniversitemize büyük miktarda da nakdi ve aynı yardım yapılmasını sağlamaktadır. Bu doğrultuda üniversitemize gelen afiş ve stand açma istekleri de aynı kapsamda değerlendirilmektedir.

3.13. Diğer Etkinlik ve Organizasyonlarımız: Basın ve Halkla İlişkiler Müdürlüğü olarak Eylül 2007 tarihinden itibaren gerçekleştirilen kurum içi ve kurum dışı önemli etkinliklerin listesi aşağıdaki tabloda sunulmuştur.

4. Bilgi Edinme Hakkı Kanunu Kapsamındaki Çalışmalar: Demokratik ve şeffaf yönetimin gereği olan eşitlik, tarafsızlık ve açıklık ilkelerine uygun olarak, kişilerin bilgi edinme haklarını kullanmalarına ilişkin esas ve usulleri düzenleyen 4982 sayılı ‘**Bilgi Edinme Hakkı Kanunu**’ gereğince, Bilgi Edinme Hakkı Kanunu’nun Uygulanmasına İlişkin 27 Nisan 2004 tarihli Resmi Gazete’de yayınlanan Esas ve Usulleri düzenleyen yönetmelik doğrultusunda İstanbul Üniversitesi’ne gelen ‘**Bilgi Edinme**’ istekleri BHM tarafından düzenlenmektedir. E-posta, faks ve dilekçe ile yapılan başvurular Müdürlüğümüzce değerlendirilip ilgili fakülte, enstitü, yüksekokul ve birimlerle irtibat kurulduktan sonra yasal süreç içinde talep edilen bilgi muhatap kişi ya da kuruma ulaştırılmaktadır. Bu bağlamda müdürlüğümüzde 3 personel tarafından yürütülen ‘Bilgi Edinme İşlemleri’ sürecinde ihtiyaç duyulduğunda Üniversitemiz Hukuk Müşavirliği’nden ve Hukuk Fakültesi’nden destek alınmaktadır.

Üniversitemiz ana sayfamızda bulunan Bilgi Edinme linki ile Bilgi Edinme Hakkı'nda gerekli bilgiye ulaşabilen kişi ya da kurumlar, internet yoluyla da başvuruda bulunabilmektedirler. Her gün düzenli olarak takip edilen internet başvuruları gün içinde yine internet ortamından cevaplandırılmakta ya da ilgili birime sevk edilmektedir.

YILLAR İTİBARIYLA	2004	2005	2006	2007	2008	2009	Genel Toplam
Olumlu Cevaplanarak bilgi veya belgelere erişim sağlanan başvurular	10	79	302	149	255	466	1261
Kısmen olumlu cevaplanarak kısmen de reddedilerek bilgi ve belgelere erişim sağlanan başvurular	-	2	1	1	8	7	19
Reddedilen başvurular toplamı	1	-	5	3	3	20	32
Gizli ya da sır niteliğindeki bilgiler çıkarılarak veya ayrılarak bilgi ve belgelere erişim sağlanan başvurular	-	2	2	-	-	-	4
Diğer Kurum ve Kuruluşlara yönlendirilen başvurular	-	-	1	1	-	2	4
Başvurusu reddedilenlerden yargıya itiraz edenlerin toplam sayısı	-	-	-	-	-	-	-
Bilgi Edinme başvurusu toplamı	11	83	311	154	266	495	1320

Kamuya Dönük Özel Faaliyetler

Hasta Okulu: İstanbul Üniversitesi'nin kamuya sunduğu sağlık hizmeti olan hasta eğitim programları kronik hastalığı bulunan kimselerin yaşamlarını daha iyi bir şekilde sürdürmelerine yardımcı olmak için, hastalığı ile birlikte daha rahat yaşamalarını sağlamak üzere bilgilendirmeyi, ortaya çıkan sorunların çözümünde olabildiğince kendi imkanlarını kullanabilmelerini öğretmeyi ve daha iyi rehabilite edebilmek için eğitmeyi, aynı hastalığa tutulmuş kimseler arasında sosyal, kültürel ve moral dayanışma sağlamayı, konularında uzmanlaşmış sağlık personeli ile hastalar arasında daha iyi bir iletişim kurmayı hedefler. Eğitim için slayt, video ve benzeri eğitim araçları kullanılır. Eğitim sırasında hastalar ve yakınları her konuda soru sormaya teşvik edilir; sorular açık ve anlaşılır bir şekilde yanıtlanır. Eğitim süresi konuya ve hastaların ilgisine göre değişmek üzere 1-3 saat arasındadır. Hastaların günlük sorunlarına çözüm önerisi getiren küçük broşür ve el kitapçıkları bu toplantılarda ücretsiz olarak dağıtılır. İstanbul Üniversitesi'nin uygun olan amfileri bu amaçla kullanılır. Eğiticiler, ilgili hastalık alanlarında uzmanlaşmış hekim, hemşire, psikolog ve sosyal hizmet uzmanlarıdır.

Bilirkişilik: Adli Tıp Enstitüsü tarafından eğitim ve bilimsel araştırma faaliyetlerinin yansira bilirkişilik uygulamaları da sürdürülmektedir. Yasaların verdiği yetkiye dayanarak gerek mahkeme, gerekse özel olarak kişi ve kurumların adli bilimleri ilgilendiren

başvurularında bilirkişilik hizmeti vermektedir. Adli Tıp Enstitüsü, Avrupa Adli Bilimler Ağı (ENFSI)'nın üyesidir.

İnteraktif Eğitim: İstanbul Üniversitesi ile Harran Üniversitesi'nin ortaklaşa yürüttüğü bir projedir. Bu proje kapsamında üniversitemizin Fen Fakültesi bünyesindeki derslerin görüntülü ve sesli olarak Harran Üniversitesi'ne aktarılması yer almaktadır. 2000 yılının ilk çeyreğinde İstanbul Üniversitesi Fen Fakültesi bünyesinde Cahit Arf dershanesinde kurulan sistem ile Harran Üniversitesine görüntülü ve sesli olarak uzaktan eğitim verilmeye başlanmıştır.

Tıp Müzesi: Cerrahpaşa Tıp Fakültesi'nin en eski binasının Tıp Müzesi olarak tahsis edilip düzenlenmesi ile, Üniversite ve Fakülte mensupları için olduğu kadar İstanbullular için de bir bilgi kaynağı ve eğitim alanı oluşmuştur. Türk tıbbının gelişimini alet, fotoğraf, resim ve belge vb. somut örneklerle genç kuşaklara aktarmak, tıp camiasının tarihiyle bağlarını pekiştirmek, Türk tıbbına hizmet verenleri anmak ve aynı zamanda tarihi malzemeyi resmi bir çatı altında korumak başlıca amaçlarımızdır. Müzede sergilenen tarihi malzeme kendi alanında Türkiye'deki en zengin koleksiyondur.

Jeoloji Müzesi: İstanbul Üniversitesi Mühendislik Fakültesi Jeoloji Mühendisliği Bölümüne ait Jeoloji Müzesinde olağanüstü mineral ve fosil koleksiyonlarının yanı sıra, bir zamanlar jeoloji Mühendisliği Bölümünde görev yapmış İhsan Ketin, Hamit Nafiz Pamir ve Atife Dizer gibi Türkiye jeolojisine damgasını vurmuş kişilerin saha çalışmaları sırasında kullandıkları eşyalar da sergilenmektedir.

Zooloji Müzesi: Pekçok hayvan türünün sergilendiği Zooloji Müzesi, hafta içi hergün çalışma saatlerinde Uzmanların anlatımı eşliğinde ziyarete açıktır.

Gözlemevi: Gökyüzünde neler olup bittiğine meraklıysanız ya da gözlemlere katılmak istiyorsanız, hafta içi hergün Uzmanların anlatımı eşliğinde bu isteklerinizi gerçekleştirme olanağına sahipsiniz

Botanik Bahçesi ve Seralar: İstanbul'da saklı bir cennet. Ülkemizdeki en eski ve en köklü Botanik Bahçesi, hafta içi hergün ziyaretçilere açıktır.

İletişim Galerisi: Türkiye'nin ilk iletişim galerisi İstanbul Üniversitesi İletişim Fakültesi tarafından açılmıştır. İstanbul Üniversitesi Nadirler Eserler Kütüphanesi'nin zemin ve giriş katlarında hizmet vermektedir. Galeride, Osmanlı döneminden başlayıp günümüze değin uzanan kesitte yayınlanmış ve yayınlanmakta olan Osmanlıca ve Latin harfli gazete ve

dergilere ait orijinal örneklerle, Radyo TV ve Sinema alanında kullanılan kamera, film projeksiyon cihazı, ses kayıt cihazı, radyo, gramofon vb. elektronik aletlerin, ziyaretçileri nostaljik bir yolculuğa çıkaracak nadide örnekleri yer almaktadır.

İÜR TV: İstanbul Üniversitesi Radyo Televizyonu bünyesinde, yayınlarına ilk olarak 1993 yılında oldukça kısıtlı imkanlarla başladı. Farklı bölümlerden gelen öğrencilerin yaptıkları özgün programlarla Radyo İletişim bu günlere kadar geldi. 2002-2003 eğitim yılında İletişim Fakültesinde ve dolayısıyla Radyo'da yeniden yapılanma çalışmaları çerçevesinde Radyo İletişim, gerek teknik gerekse program yapısı olarak kendisini daha gelişmiş bir boyuta taşıdı.Kurulduğu yıldan bu yana, sadece Eminönü İlçesi ve çevresine yayın yapan radyomuz, Mart 2003 tarihinden itibaren internet üzerinden de canlı yayın olanağına kavuştu.Tamamı İstanbul Üniversiteli öğrencilerden oluşan kadrosuyla Radyo İletişim, İstanbul Üniversitelilerin sesi olmaya devam ediyor

1.2.6. Diğer:

d-)2009 Yılı içerisinde gerçekleşen diğer etkinlikleri

- İ.Ü. Adli Tıp Enstitüsü Adli Toksikoloji ve Adli Patoloji Laboratuvarları ile Yenilenen Birimlerin Açıldı. 02.01.2009
- Prof.Dr. Suzan DAĞLIOĞLU "Popüler Bilim Onur Ödülü"nü Aldı. 13.01.2009
- Tusiad En İyi Genç Hukukçu Ödülü'nü İstanbul Üniversitesi Araştırma Görevlisi Dr. H. Burak Gemalmaz Aldı. 15.01.2009
- İstanbul Üniversitesi Avcılar Sosyal Tesisleri Açıldı. 16.01.2009
- İstanbul Üniversitesi Rektörü Prof. Dr. Yunus Söylet Görevine Başladı. 19.01.2009
- Hayvan Kan Bankası'nın Tanıtımı yapıldı. 21.01.2009
- İstanbul Üniversitesi MKE İle İşbirliği Anlaşması İmzaladı. 19.02.2009
- İstanbul Üniversitesi Kardiyoloji Anabilim Dalı Akademik Ünitesi Açıldı. 24.02.2009
- 56 Üniversite 'Engelsiz Üniversite' için İstanbul Üniversitesi'nde Toplandı. 03.03.2009
- İstanbul Üniversitesi Hayvan Deneyleri Yerel Etik Kurulu (İ.Ü.HADYEK)' nun Yeni İletişim Adresi Hizmete Girdi. 06.03.2009
- Prof. Dr. Mehmet KANAR'a İran İslam Cumhuriyeti Cumhurbaşkanlığı tarafından bilim ödülü verildi. 17.03.2009
- İstanbul Üniversitesi Öğretim Üyesi Prof. Dr. Murat Emre Tıp Bilim Ödülünü Aldı. 17.03.2009

- İstanbul Üniversitesi'nden, 2008 yılında İstanbul Teknik Üniversitesi Vakfı'nın 'Özel araştırma Ödülü'nü alan Prof Dr. Reşat Apak'a bir ödülde üniversitemizden verildi. 26.03.2009
- İstanbul Tıp Fakültesin'de 2 Yeni Birimin Açılışı Yapıldı. 27.03.2009
- İ.Ü. İleri Analizler Laboratuvarı'na Yeni Alınan XRF Cihazı Hizmete Girmiştir. 08.04.2009
- İstanbul Üniversitesi Öğrencisi Fehim Esen 2009 Eczacıbaşı Tıp Öğrencileri Bilimsel Araştırma Ödülünü Kazandı. 23.06.2009
- İstanbul Üniversitesi Öğretim Üyesi Doç. Dr. Kubilay Aydın TÜBİTAK 2009 Teşvik Ödülü'nü Aldı. 11.08.2009
- İstanbul Üniversitesi Mezunu Burçin Ekser The Transplantation Society'in Travel Award'ünü Kazandı. 06.10.2009
- İstanbul Üniversitesi Cumhuriyet Haftası Etkinlikleri GRİPİN Konseri düzenlendi. 20.10.2009
- İstanbul Üniversitesi Yine "Dünyanın En İyi 500 Üniversitesi" Arasına Girdi. 03.11.2009
- İstanbul Üniversitesi'nin Açılışı. 17.11.2009
- Türk-Alman Üniversitesi Rektörler Toplantısı İstanbul Üniversitesi'nde Yapıldı. 07.12.2009
- İstanbul Üniversitesi Eczacılık Fakültesi ISPE Öğrenci Birliği, 8-11 Kasım 2009 tarihinde Amerika Birleşik Devletleri San Diego şehrinde düzenlenen ISPE Uluslararası Yıllık Kongresi'nde "Yılın En İyi Öğrenci Birliği" ödülünü almıştır. 09.12.2009
- İstanbul Üniversitesi İletişim Fakültesi'nden Prof. Dr. Veysel Batmaz, Hong Kong Çin Üniversitesi Yayınlarına Danışman Editör Seçildi. 10.12.2009
- C.T.F.Öğretim Üyesi Doç. Dr. Mehmet Sait ALBAYRAM "İntrakranial Hipotansiyon Sendromunda Dural Yırtıkların Saptanmasında İntratekal Gadolinium İle Yapılan MR Sistemografi" adlı çalışmasıyla Türkiye Gazeteciler Cemiyeti 2009 Sedat Simavi Sağlık Bilimleri Ödülü'nün sahibi olmuştur. 14.12.2009
- İstanbul Üniversitesi Avrupa Eğitim Fuarı'na Katıldı (Le Salon Europeen De L'education) 17.12.2009
- İstanbul Üniversitesi E-Devlet Akıllı Sınıfı Rektör Prof. Dr. Yunus Söylet Tarafından Açıldı. 22.12.2009
- İstanbul Tıp Fakültesi Genel Cerrahi Anabilim Dalı, Ulusal Eş Yetkilendirme Belgesi Aldı. 28.12.2009

IV- KURUMSAL KABİLİYET ve KAPASİTENİN DEĞERLENDİRİLMESİ

A- GÜÇLÜ YÖNLER (ÜSTÜNLÜKLER)

- 1) Atatürk ilkelerinin, laik demokratik cumhuriyetin ödünsüz savunucusu olması
- 2) İstanbul Üniversitesi'nin uluslararası camiada tanınıyor olması, diğer yurtdışı kuruluşlarla kolaylıkla işbirliği yapabilmesi, öğrenci ve öğretim üyesi değişimini destekleyen anlaşmaları sağlayan Uluslararası Akademik İlişkiler Biriminin varlığı
- 3) Her bilimsel disiplinde yeterli sayıda, ulusal ve uluslararası düzeyde yetişmiş bilim adamının bulunması ve yayın yapabilme gücü
- 4) Ulusal ve uluslararası projelere destek olacak projeleri, objektif ve saydam bir şekilde finanse edecek birimlerin varlığı (BAP gibi)
- 5) Köklü ve eski bir üniversite olarak geleneklere sahip olması
- 6) Türkiye'de "ilk üniversite" ve üniversite simgesi olması ve tarihî dokusunun zengin olması
- 7) Öğretim üyelerimizin diğer birçok üniversitede kurucu ve akademisyen olarak görev almaları
- 8) Toplumun her alanında etkin ve yetkin mezunlara sahip olması
- 9) İlkelerine bağlı olması, sapma göstermemesi ve siyasi iktidarlardan etkilenmeme
- 10) Toplumun ulusal ve uluslararası sorunlarına duyarlılık, sosyal ve siyasi olaylarda öncü rol alabilme
- 11) İki Tıp fakültesinin varlığı nedeniyle güçlü bir döner sermaye kaynağının olması ve diğer finansman olanakları
- 12) İstanbul Üniversitesinin ulusal ve uluslararası düzeyde kurumsal imajının yüksek olması
- 13) Yönetimin AR-GE faaliyetlerini desteklemesi ve teşvik etmesi
- 14) Kurumsallaşmış ve hiyerarşik bir yapıyla, yönetim tarafından alınan kararların, en küçük birimlere kadar etkin bir şekilde uygulanmasının sağlanabilmesi
- 15) Akademik yükseltme kriterlerinin objektif ve net olarak belirlenmiş olması
- 16) Çok disiplinli ve kapsamlı Lisans, Yüksek Lisans ve Doktora eğitim-öğretimi yapılabilmesi ve diğer üniversitelere öğretim elemanı yetiştirilmesi
- 17) Üniversitemize ait değerli bina, alan ve tesislerin varlığı
- 18) Yönetim bilimi stratejisine bağlı, stratejinin belirlemede ve benimsetilmesinde etkili, çağdaş ve yeniliğe açık bir yönetim tarzının benimsenmiş olması
- 19) İleri düzeyde uzmanlık isteyen bazı dallarda üstün nitelikte, güvenilir hizmet verilebilmesi

- 20) Geleneksel olarak oluşmuş deneyimli, uyum sağlama kapasitesi yüksek bir idari kadro ve bunun getirdiği iç eğitim ve elemanını yetiştirme imkânı
- 21) Yönetimin deneyimli ve yetişmiş elemanlardan oluşması
- 22) Yönetici- öğrenci ilişkilerinin iyi olması
- 23) Yönetimin akademik ve idari kadrolarla uyum içinde olması
- 24) İleri Analizler laboratuvarına ve birimlerde kendini sürekli yenileyen üstün teknolojik alt yapıya sahip olunması
- 25) Katılımcı yönetim tarzının benimsenmiş olması
- 26) Uzaktan erişimli eğitim yoluyla diğer üniversitelerdeki öğretime katkı yapılması
- 27) Gelişmiş bir bilgi işlem alt yapısının bulunması
- 28) Sanayi ile işbirliğinin başlamış olması (örn: KOSGEB)
- 29) Öğrenci bilgisayar laboratuvarlarının mevcudiyeti
- 30) Klasik eğitim sisteminin tutarlılığı ve yetkinliği
- 31) İstanbul Üniversitesi mezunlar derneği ile Amerika'da İstanbul Üniversitesi mezunlar derneğinin kurulmuş olması
- 32) Üniversitemizin rehberlik danışma birimlerinin sivil toplum örgütleri ile işbirliği içerisinde olması
- 33) Ekip çalışması yapılabilmesi
- 34) Dışarıdan hizmet alma gücünün varlığı

B- FIRSATLAR

- 1) Avrupa Birliği süreçleri (örneğin Bologna vb. gibi) ve akreditasyon çalışmaları
- 2) Üniversitemizin coğrafi konumu ve İstanbul'un bir çekim merkezi olması
- 3) Sokrates ve Erasmus programları ile diğer öğrenci ve öğretim üyesi değişimi olanakları
- 4) Bulunduğu yer dolayısıyla iş grupları, sanayi,STK'lar ve sosyal çevreyle işbirliğine girebilme potansiyeli
- 5) Üniversite mezunlarımızın aktif politikada ve diğer toplumsal alanlarda etkili görevler almaları
- 6) İletişim ve ulaşım sistemlerinde yaşanan teknolojik gelişmelerle uluslararası kültürel ve bilimsel etkileşimin ve bilgi transferinin sağlanması
- 7) İstanbul'da farklı kültür, din, mezheplerin çağdaş, demokratik ve hümanist bilinç içinde bir arada hoşgörü içinde bulunması
- 8) 5018 no.'lu yasa ile mali denetim ve harcama yetkisinin üniversitelere verilmesi
- 9) Diğer üniversiteler ile rekabet ortamının oluşması
- 10) YÖK'ün öncülüğünde Üniversitelerde kalite geliştirme çalışmalarının başlaması

- 11) İstanbul'da çok sayıda Devlet ve Vakıf Üniversitesinin bulunması nedeniyle işbirliği imkânları
- 12) İstanbul'da kentsel dönüşüm projelerinin başlatılması
- 13) Ülkemizdeki AR-GE harcamalarının GSMH içindeki payının yükseltilmiş olması.
- 14) Uluslararası ilişkilerin gelişmeleri teşvik edici gücü
- 15) Üniversite, sanayi ve toplum ilişkilerinde nitelikli bilgi ve bilgi üretiminin gerekliliği
- 16) AB 6. ve 7. Çerçeve proje programları
- 17) Üniversitemizin İstanbul'da bulunması nedeniyle, teknik servis ve teknik ekipmanlara ulaşma kolaylığı
- 18) Genç nüfus sayısının artışına bağlı olarak nitelikli öğrenci alma potansiyelinin artması
- 19) İstanbul'un 2010 yılında Avrupa Kültür Başkenti olması
- 20) Hizmet alımındaki kolaylıklar
- 21) Avrupa Birliği standartlarının toplumda yaygınlaşması sonucunda, mezunlarımızın istihdam olanaklarının artması
- 22) e-devlet çalışmaları ve kurum içi internet olanaklarının gelişmesi
- 23) Toplumun teknolojik gelişmelere açık olması

C- ZAYIF YÖNLER (GELİŞMEYE AÇIK ALANLAR)

- 1) Akademik ve idari kadro için gerçek performans ölçümünün yapılmaması
- 2) Optimum akademik ve idari personel bakımlarından, kadro dağılım sisteminin yokluğu, buna bağlı olarak dengesiz kadro dağılımı ve kadroların etkin kullanılamaması
- 3) Akademik ve idari kadrolarda motivasyon eksikliği
- 4) Öğrenci ve öğretim elemanlarına yönelik sosyal imkânların (lojman, huzurevi, spor tesisleri, kütüphane, peyzaj düzenlemesi vb.) yetersizliği
- 5) Üniversite çalışanlarına yeterli ekonomik olanakların sağlanmaması
- 6) Birimlerdeki öğrenci bürolarının öğrenci odaklı olmamaları, yönetimi yanlış yönlendirmeleri, bilgi eksikliği ve verimsiz çalışmaları
- 7) Yönetimlerin mali, akademik ve idari konularda yeterince şeffaf ve katılımcı olmaması
- 8) Mali kaynak yetersizliği, var olan kaynakların verimsiz kullanılması
- 9) Üniversitemizin iki tıp fakültesinde medikal anlamda üstün hizmet verilmesine karşın, hasta-idari personel-doktor ilişkileri açısından yaşanan sorunların kurumsal imajımıza zarar vermesi
- 10) Üniversitenin kullanım alanının dağınık olması nedeniyle, oluşan yönetsel sorunlar ve kaynakların etkin biçimde kullanılamaması
- 11) Öğretim üyesi başına düşen yayın sayısının eksikliği, yayınlarda nitelik ve özgünlük eksikliği, atıf sayılarının düşüklüğü, patent ve benzeri ürünlerin olmayışı

- 12) Çok sayıda öğretim üyesinin ve personelin içsel nedenlerden dolayı Üniversite'mizden ayrılması
- 13) İnsan kaynakları için mevcut politikaların yetersizliği, görev tanımlarının ve hizmet içi eğitimlerin yetersizliği, iç denetim mekanizmalarının işlememesi
- 14) Öğrenci temsilciliğinin özendirilmesi ve tanıtılmasındaki eksiklikler, Öğrenci Konsey Yönetmeliğine fakülte yönetimlerinin uymaması ve öğrencilerin yönetimde etkin temsil edilmemesi
- 15) İstanbul Üniversitesi Bilimsel Araştırma Projeleri Birimi dışındaki ulusal ve uluslararası Ar-Ge kaynakları konusunda motivasyon ve destek alt yapılarının eksikliği (DPT, TÜBİTAK, AB6. Çerçeve v.b.)
- 16) Fiziki imkânların , araç gereç ve ders kaynaklarının eksikliği nedeniyle, eğitim-öğretimde kalite yetersizliği
- 17) Uluslararası indekslerin ön plana alınması nedeniyle, ulusal yayınların azalması ve niteliklerinin düşmesi
- 18) Öğrenci sayısının fazla olması
- 19) Aşırı büyüme ve kadrolaşma
- 20) Öğretim üyelerinin öğrencilere yeterli zaman ayırmaması, danışmanlık sisteminin çalıştırılmaması
- 21) Kütüphane hizmetlerinde yetersizlik (veri tabanlarında, teknik malzeme ve personelde eksiklikler)
- 22) Kurum içi iletişim zayıflığı ve haber alma eksikliği
- 23) Çalışanlarının kurum kimliği ve kültürünün zayıf olması, çalışanlarında ve mezunlarında aidiyet hissinin yaratılmamış olması
- 24) Yurt içi ve yurt dışı misafir öğretim üyeleri için konaklama, ağırlama vs. için yeterli finans desteğinin olmayışı
- 25) Öğretim üyesi kadrolarının, üniversite dışında yetişen üstün nitelikli elemanlara yeterince açık olmaması
- 26) Hazırlık, mesleki ve diğer yabancı dil eğitiminin yetersiz olması
- 27) Belirginleşmiş yayın, araştırma ve geliştirme politikalarının olmayışı
- 28) Ders kredileri ve diploma denkliğinin, henüz uluslararası standartta olmaması
- 29) Teknolojik altyapının yeterli olmaması, optimal, etkin ve verimli çalıştırılmaması, birimler arasında paylaştırılmalarının sağlanamaması, genel faydalanmaya kapalı tutulması ve yenilenmelerinin gecikmesi
- 30) Uluslararası ve kurumlar arası ilişkilerde kurumsallaşmanın ve politikanın olmayışı, kaynak ve imkanların yetersizliği
- 31) Part-time sisteminin varlığı
- 32) Bürokratik mekanizmaların ve kadrolara atamaların yavaş işleyişi

- 33) Bilgi işlem alt yapısının güçlü olmasına karşın, personele yeterli mali imkân sağlanamaması nedeniyle günceli yakalayamaması, elektronik ortamda iletişimin ve e-üniversite hazırlıklarının yetersiz olması
- 34) Var olan kurumsal imajın yetkin bir şekilde kullanılamaması
- 35) Toplumsal hizmetlerin yeterince yaygınlaştırılmaması, bazı branşlarda yeterli düzeyde hizmet kalitesinin elde edilememesi
- 36) 2547 sayılı Kanununun 50/D maddesiyle çalışan Araştırma Görevlilerinin, lisansüstü tezlerinin bitimlerinde, 33/A kadrolarına geçişlerindeki endişe nedeniyle motivasyon kaybı
- 37) Lisans ve lisansüstü öğrenci adaylarına üniversitenin yeterince tanıtılmaması ve iyi öğrencilerin cezbedilememesi
- 38) Üniversite Rektörlüğüne bağlı bir etik kurulun oluşturulmaması, bilimsel alan şovenizminin giderilememesi
- 39) Uluslararası kabul gören öğrenci merkezli eğitim yöntem ve yaklaşımlarının uygulanamaması, öğretim üyelerinin formasyon alma mecburiyetlerinin olmaması
- 40) Hastane hizmetlerinde yetersizlik nedeniyle rekabet gücünün zayıflaması ve döner sermaye kaynaklarının azalması
- 41) Yönetmeliklerin sürekli değişmesi ve kapsam sorununun olması
- 42) Kadroların yerleşmiş ve yıllanmış olması
- 43) Genç araştırmacılara yönelik proje desteklerinin ve ödül sistemlerinin yetersiz olması
- 44) AR-GE faaliyetleri ve araştırma alt yapısı ile bilim adamı yetiştirme konusundaki eğitim programlarının yetersizliği
- 45) Araştırma Görevlilerinin, Üniversitemizde istihdam amacı dışında görevlendirilmeleri
- 46) Mevcut yazılımların (öğrenci, idari işler ve benzeri) ihtiyaca cevap verememesi
- 47) Lisans ve lisansüstü eğitimde öğretim üyelerinin eğitim becerilerinin artırılması, görsel materyallerinin ve ders notlarının güncellenmesi konularında motivasyon, teşvik sistemi ve yaptırım eksikliği
- 48) Yurt olanaklarının yetersizliği, yurt ve yemekhanelerde hijyen eksikliği
- 49) Huzur bozucu öğrenci olaylarının Üniversite'mizin imajını zedelemesi
- 50) Yapı işleri biriminin kampuslara yeterli hizmet götürememesi
- 51) Finansman kaynaklarının yetersizliği ve eldeki olanakların dengeli ve şeffaf dağıtılmaması
- 52) Eğitim programları ile uygulamaların, öğrencileri çalışma hayatına yeterince hazırlayamaması

- 53) Teknik cihaz ve malzemelerin kullanımıyla ilgili eğitimlerin ve periyodik bakımların eksikliği
- 54) Şu anda çalışan bir Teknokentinin bulunmaması
- 55) Sosyal tesislerdeki hizmetlerin pahalı olması
- 56) Öğrenci değişim programlarında yönetsel ve finansal sorunlar
- 57) Yönetsel ve finansal sorunlar nedeniyle, uluslararası öğrenci etkinliklerine, kongre ve konferanslara katılımın yeterli olmaması
- 58) Lisansüstü giriş sınavlarının diğer üniversitelere göre daha geç yapılması nedeniyle iyi öğrencilerin kaybedilmesi
- 59) Hizmet veren firmaların idari ve teknik şartnameye uyulmaması, denetim mekanizmalarının yeterince işletilememesi ve denetlenmemesi (Temizlik, güvenlik, servis araçları vs.)
- 60) Spor etkinlikleri, festival ve diğer organizasyonlarının yeterince desteklenmemesi
- 61) Mediko-sosyal hizmetlerin kalite yetersizliği, mediko-sosyal hekimlerinin yarı zamanlı çalışması ve benzeri eksiklikler
- 62) Akademik yükseltilme kriterlerinin düşük olması
- 63) Güvenlik birimlerinin eğitimsizliği, tutum ve davranışlarında eksiklikler

D- TEHDİTLER

- 1) Bütçeden eğitime ayrılan payın düşük olması
- 2) Ülkemizde etkin yüksek öğretim, bilim, teknoloji politikalarının ve planlamanın eksikliği
- 3) 2547 sayılı YÖK yasının getirdiği olumsuzluklar (seçim, atama, kadro vb.)
- 4) Hükümet politikalarının yüksek öğretim kurumlarını olumsuz yönde etkilemesi
- 5) Vakıf ve devlet üniversitelerinin finansal, yönetim ve eğitim olanaklarında, Vakıf üniversiteleri lehine olan ortam nedeniyle, kaliteli öğrenci ve öğretim üyelerinin onları tercih etmesi
- 6) İş dünyasındaki bazı dallarda, diğer üniversite mezunlarının tercih edilmesi
- 7) Mevzuatın, üniversitelerin mali kaynak yaratmasını engellemesi
- 8) Özel sektörle ücret, donanım ve insan kaynakları yönetimi açısından rekabet edememek
- 9) Nüfus artışının yarattığı olumsuz baskı sonucu, öğrenci sayısının artması
- 10) Olumsuz ekonomik gelişmeler ve ekonomide istikrarsızlık
- 11) İstanbul'da yoğunlaşan iş, sanayi ve finansal çevrelerin oluşturduğu ortamın, personelin üniversiteden ayrılmasına veya kısmi zamanlı kaybına yol açması

- 12) Ülkemizde endüstriyel, hukuki, tıbbi, bürokratik ve teknolojik süreçlerde gecikme olması nedeniyle, gelişmiş ülkelerle uyum sağlanamaması
- 13) Laikliğin tehdit altında olması
- 14) Alt yapı çalışması yapılmadan ve iç dinamikler göz önüne alınmadan, AB ve diğer standartlara uyum için yapılan plansız yön verme çalışmaları
- 15) Öğrencilere yeterli ekonomik destek sağlanamaması
- 16) Üniversitemizin simge olmasından dolayı siyasi fikir ve eylemlerden etkilenmesi
- 17) Sağlık Bakanlığı ve Maliye Bakanlığı ile ilgili personel atama sorunları
- 18) Bazı vakıf üniversitelerindeki Akademik Yükseltme Kriterlerinin düşük olması nedeniyle haksız rekabet
- 19) Kamu üniversitelerinde personelin merkezi sınavla (KPSS) istihdam edilmesi
- 20) Bilişim, teknolojik alt yapı, araç-gereç ve malzeme açılarından dışa bağımlı olunması
- 21) Bilim adamlarının teknolojik baskı altında kalması
- 22) Yazılı ve görsel medyanın üniversitelere ilgi göstermemesi
- 23) Uluslararası süreçlerin olumsuz baskıları, bölgesel sorunlardan kaynaklanan çatışmalar ve uluslararası ilişkilerde bozulmalar
- 24) Bologna sürecinin olumsuz etkileri

V- ÖNERİ VE TEDBİRLER

Üniversitemiz Stratejik Planı'nın uygulanması ve stratejik yönetimin tüm birimlerde gerçekleştirilmesi için, üst yönetim, birim yöneticileri ve ilgili kurulların "katılımcılığı" artıran bir anlayışla çalışması gerekmektedir. Bu amaçla eğitim ve uygulama takip çalışmalarının sürekliliği sağlanmalı ve tüm birimlerin araştırma alt yapısı desteklenmelidir.

Stratejik planın hedef, performans göstergesi ve faaliyet ve projelerinin birimler düzeyinde izlenmesi için web temelli stratejik yönetim takip sistemi programının yürürlüğe sokulması çalışmaların takibini kolaylaştıracaktır.

ADEK ve SPK'nın stratejik yönetim ve kalite yönetim sistemi kurulması ve sürekliliğin sağlanması için ortak çalışmalarına devam etmesi gerekmektedir. Yapılan çalışmaların Üniversite Senatosu'nda ve birim yönetim kurullarında düzenli şekilde değerlendirilmesinin yapılması sağlanmalıdır.

Performans esaslı bütçenin her birime yayılması için gerekli hazırlıklar yapılmalıdır.

Kalite yönetim sistemi çalışmalar esnasında stratejik planın her birimde uygulanması ve takip edilmesi öncelikli hedef haline getirilmeli; stratejik planın altı temel alanı (1.Daha Etkin Çalışan Bir Örgütsel Yapının Oluşturulması, 2.Kurumsal Kimliğin ve Motivasyonun Güçlendirilmesi, 3.Eğitimin ve Öğretimin Yapısının Geliştirilmesi, 4.Bilimsel Araştırmaların Geliştirilmesi , 5.Kaynak Geliştirme , 6.İşbirlikleri ve Kurumsal İmaj) altında belirlenen hedef ve faaliyetlerin hangisinin ve ne kadarının hangi birimlerce yürütüleceği belirlenmelidir.

Üniversitemizin Stratejik planında hedeflenen eğitim öğretim yapısının geliştirilmesi için fiziki alt yapı, araç ve gereç imkanlarının geliştirilmesine hız verilmelidir.

Üniversitemiz 2008 yılı eğitim öğretim ve araştırma faaliyetlerini;

9 yerleşkedeki; 17+ (Açık Öğretim ve Uzaktan Eğitim Fakültesi kuruluş aşamasında) Fakülte, 12 Yüksek Okul, 1 Konservatuar ve 9 Enstitü'de sürdürmüştür. Bu dönemde faaliyetlerin yürütülmesinde 1499 profesör, 396 Doçent, 686 Yardımcı Doçent, 2211 Araştırma Görevlisi, 77 Öğretim Görevlisi, 179 Okutman, 76 Uzman olmak üzere 5124 Öğretim Elemanı, 6006 adet 657 sayılı kanuna tabi personel ve 907 işçi görev almıştır. Bu dönemde toplam 68.815 öğrenciye eğitim verilmiş, 11732 öğrenci mezun edilmiştir.



İÇ KONTROL GÜVENCE BEYANI¹ (2009)

Üst yönetici olarak yetkim dahilinde;

Bu raporda yer alan bilgilerin güvenilir, tam ve doğru olduğunu beyan ederim.

Bu raporda açıklanan faaliyetler için bütçe ile tahsis edilmiş kaynakların, planlanmış amaçlar doğrultusunda ve iyi mali yönetim ilkelerine uygun olarak kullanıldığını ve iç kontrol sisteminin işlemlerin yasallık ve düzenliliğine ilişkin yeterli güvenceyi sağladığımı bildiririm.

Bu güvence, üst yönetici olarak sahip olduğum bilgi ve değerlendirmeler, iç kontroller, iç denetçi raporları ile Sayıştay raporları gibi bilgim dahilindeki hususlara dayanmaktadır.²

Burada raporlanmayan, idarenin menfaatlerine zarar veren herhangi bir husus hakkında bilgim olmadığını beyan ederim.³ (İSTANBUL-NİSAN 2010)

Prof. Dr. Yunus SÖYLET
REKTÖR

¹ Üst yönetici tarafından imzalanan iç kontrol güvence beyanı idare faaliyet raporuna eklenir.

² Yıl içinde üst yönetici değişmişse “benden önceki yönetici/yöneticilerden almış olduğum bilgiler” ibaresi de eklenir.

³ Üst yöneticinin herhangi bir çekincesi varsa bunlar liste olarak bu beyana eklenir ve beyanın bu çekincelerle birlikte dilekteki eklenen parantezi belirtilir.



**MALİ HİZMETLER BİRİM YÖNETİCİSİNİN BEYANI
(2009)**

Mali Hizmetler Birim Yöneticisi olarak yetkim dahilinde;

Bu idarede, faaliyetlerin milli yönetim ve kontrol mevzuatı ile diğer mevzuata uygun olarak yürütüldüğünü, kamu kaynaklarının etkili, ekonomik ve verimli bir şekilde kullanılmasını temin etmek üzere iç kontrol süreçlerinin işletildiğini izlendiğini ve gerekli tedbirlerin alınması için düşünce ve önerilerimin zamanında üst yöneticiye raporlandığını beyan ederim.

İdaremizin 2009 yılı Faaliyet Raporunun “ 3/A- mali Bilgiler” bölümünde yer alan bilgilerin güvenilir, tam ve doğru olduğunu teyit ederim.İstanbul 31.03.2010

Suha Ahmet ÜNAL
Strateji Geliştirme Daire Başkanı