



ORMAN GENEL MÜDÜRLÜĞÜ

2024 YILI PERFORMANS PROGRAMI

OCAK 2024

STRATEJİ GELİŞTİRME DAİRESİ BAŞKANLIĞI
ANKARA/2024



İÇİNDEKİLER

GENEL BİLGİLER.....	5
A. Yetki, Görev ve Sorumluluklar.....	5
B. Teşkilat Yapısı.....	6
C. Fiziksel Kaynaklar.....	7
D. Bilgi ve Teknolojik Kaynaklar.....	8
E. İnsan Kaynakları.....	9
F. Faaliyetler, Sunulan Ürün ve Hizmetler.....	9
PERFORMANS BİLGİLERİ	14
A. Temel Politika ve Öncelikler.....	14
B. Amaç ve Hedefler.....	16
C. Alt Program Hedefleri ve Stratejik Plan İlişkisi.....	18
D. Orman Genel Müdürlüğü Performans Bilgisi.....	19
E. Faaliyet Maliyetleri Tablosu.....	33
F. Faaliyetler Düzeyinde Orman Genel Müdürlüğü Performans Programı Maliyeti.....	53
G. Ekonomik Sınıflandırma Düzeyinde Orman Genel Müdürlüğü Performans Programı... ..	55
H. Faaliyetlerden Sorumlu Harcama Birimleri.....	56
J. Performans Göstergelerinin İzlenmesinden Sorumlu Birimler.....	57

MİSYONUMUZ

Ormanları korumak, doğaya yakın bir anlayışla geliştirmek, ekosistem bütünlüğü içinde sürdürülebilir ve topluma çok yönlü faydalar sağlayacak şekilde yönetmek.

VİZYONUMUZ

Sürdürülebilir orman yönetimi uygulamalarında şeffaf ve etkin bir kurum olmak.

TEMEL İLKE VE DEĞERLERİMİZ

Bilimsellik

Verimlilik

Sürdürülebilirlik

Doğaya, çevreye ve insana duyarlılık

Tarafsızlık

Güvenilirlik

Şeffaflık ve hesap verebilirlik

Katılımcılık

Etik değerlere bağlılık

Yerel ve küresel sorumluluk

GENEL BİLGİLER

A. Yetki, Görev ve Sorumluluklar

Orman Genel Müdürlüğünün kurulması, teşkilat, görev ve yetkilerine ait esas ve usuller, “Bakanlıklara Bağlı, İlgili, İlişkili Kurum ve Kuruluşlar İle Diğer Kurum ve Kuruluşların Teşkilatı Hakkında Cumhurbaşkanlığı Kararnamesi” ile düzenlenmiş, ilgili Kararnamenin 334. maddesinde Orman Genel Müdürlüğünün görevleri;

- Orman kaynaklarını; ekolojik, ekonomik ve sosyo-kültürel faydalarını dikkate alarak, bitki ve hayvan varlığı ile birlikte, ekosistem bütünlüğü içinde idare etmek, katılımcı ve çok amaçlı şekilde planlamak, usulsüz müdahalelere, tabii afetlere, yangınlara karşı korumak, muhtelif zararlıları ile mücadele etmek ve ettirmek, ormancılık karantina hizmetlerini yürütmek, geliştirmek, orman alanlarını ve ormanlara ilişkin hizmetleri artırmak, ormanları imar ve islah etmek, silvikültürel bakımını ve gençleştirilmesini sağlamak.
- Ormanların mülkiyeti ile ilgili iş ve işlemlerini, kadastrasını, izin ve irtifak işlerini yürütmek.
- Orman ürün ve hizmetlerinin sürekliliğini güvence altına alarak ormanları teknik, sosyo-kültürel, ekolojik ve ekonomik icaplara göre işletmek, orman ürünlerinin üretim, taşıma, depolama iş ve işlemlerini yapmak ve yaptırmak, bu ürünleri yurt içinde ve yurt dışında pazarlamak.
- **(Değişik: RG-5/2/2022-31741-C. K-90/1 md.)** Mesire yerleri, şehir ormanları, orman parkları, araştırma ormanları, arboretum sahaları, orman içi biyolojik çeşitlilik koruma alanları, model orman ve muhafaza ormanı alanlarının ayrılması, korunması, işletilmesi ve işletirilmesini sağlamak.
- Orman sınırları içinde veya orman sınırları dışında her türlü arazide; ağaçlandırma, erozyon kontrolü, ormanla ilgili mera ıslahı, çölleşme ile mücadele, sel ve çığ kontrolü çalışmalarını yürütmek, entegre havza projeleri yapmak ve uygulamak.
- Orman ağaç, ağaççık ve florasına ait bitki türlerinin tohum ve fidanlarını üretmek, ürettirmek, aşılama faaliyetlerini yapmak, devamlı veya geçici fidanlıklar kurmak, işletmek, gerektiğinde kapatmak.
- Gerçek ve tüzel kişilerin özel ağaçlandırma, imar-ihya, erozyon kontrolü çalışmaları ile fidanlık tesis etmesi, işletmesi ve pazarlamasını desteklemek.
- Orman ekosistemlerinin sunduğu ürün ve hizmetlerden azami seviyede istifade edilmesini sağlamak üzere döner sermaye işletmeleri ve gerekli diğer birimleri kurmak ve işletmek, gerektiğinde kapatmak, her türlü malzeme, arsa, arazi, bina, tesis, tesisat satın almak veya kiralamak, gerektiğinde takas yapmak; bunların bakım ve onarımlarını yapmak, yaptırmak, hizmetlerin gerektirdiği makineler ile hizmet vasıtalarını sağlamak, bakım ve revizyonlarını yapmak, yaptırmak, ormanlarda gerekli her türlü altyapı çalışmasını yapmak, ormancılık faaliyetleri için gerekli yolların etüt projelerini yapmak, bakım ve onarım işlerini yapmak veya yaptırmak.
- Hizmetin gerektirdiği her türlü hizmet öncesi ve hizmet içi eğitim yapmak ve yaptırmak, Genel Müdürlüğün çalışma alanına giren hizmetlere ilişkin olarak, yerel, ulusal ve küresel seviyede görev yapacak enstitüler, müdürlükler, araştırma birimleri, eğitim merkezleri ve sosyal tesisler kurmak ve işletmek.
- Hizmetleri ile ilgili her türlü araştırma ve geliştirme, envanter, basım, yayım ve tanıtma işleri ile projeleri yapmak veya yaptırmak ve bunların sonuçlarını yurt içinde ve yurt dışında pazarlamak.
- Orman ürün ve hizmetlerinin kullanımını yaygınlaştırmaya yönelik çalışmalar yapmak, her türlü orman ürünü üreten, işleyen, pazarlayan, ithalat ve ihracatını yapan özel sektör, sivil toplum kuruluşları ve üniversiteler ile yakın iş birliği içinde çalışmak, yurt içinde ve yurt dışında danışmanlık yapmak, projeler uygulamak, ormanlar ve ormancılıkla ilgili olarak kamuoyunu bilinçlendirici her türlü faaliyette bulunmak.
- **(Ek: RG-19/6/2019-30806-CK-39/4 md.)** Ormancılık faaliyetlerinin geniş kitlelere yayılmasını sağlamak ve orman yangınlarının önlenmesi ile ilgili kamuoyunun bilinçlendirilmesi amacıyla orman gençlik ve spor kulüplerine, ait olduğu yılı başındaki döner sermaye bütçesinin binde ikisini geçmemek üzere transfer niteliğinde yardım sağlamak.
- Orman bütünlüğünü sağlamak amacıyla gerçek ve tüzel kişilerin mülkiyetinde bulunan taşınmazların orman rejimine alınması için kamulaştırma, kamu kurum ve kuruluşlarının mülkiyetinde bulunan taşınmazların devir ve gerektiğinde takas işlemlerini yapmak, Devlet ormanları içinde ve bitişiğinde oturan köylüleri aynı ve nakdi yardım kaynaklarıyla desteklemek, orman-halk ilişkilerini geliştirmek ve bu konuda her türlü tedbiri almak.
- Görev alanına giren konularda teknik ve idari esasları belirlemek, çalışma konularına ilişkin laboratuvarlar kurmak ve kurdukmak, iş tarifleri ve birim zaman analizlerini yapmak, yaptırmak ve birim fiyatlarını tespit etmek.
- Genel Müdürlüğün görev, hizmet ve faaliyetleri ile ilgili olarak, diğer kamu kurum ve kuruluşlarınca uyulacak esasları belirlemek, koordinasyonu sağlamak.
- Mevzuatla verilen diğer görev ve hizmetleri yapmak.

şeklinde sıralanmıştır.

B. Teşkilat Yapısı

Orman Genel Müdürlüğü'nün merkez teşkilatı, hizmet birimlerinden oluşmaktadır. Merkezde; Teftiş Kurulu Başkanlığı, Hukuk Müşavirliği, İç Denetim Birimi Başkanlığı ile 19 daire başkanlığı ve bu daire başkanlıklarına bağlı toplam 118 şube müdürlüğü bulunmaktadır.

Taşra teşkilatı ise 30 Orman Bölge Müdürlüğü ile doğrudan merkeze bağlı; 9'u genel ormancılık konularında ve bölgesel düzeyde, 3'ü de konu bazında ve ülke genelinde faaliyetlerini sürdürmekte olan 12 Araştırma Enstitüsü Müdürlüğünden oluşmaktadır.

ORMAN BÖLGE MÜDÜRLÜKLERİ

01 ADANA	07 BALIKESİR	13 ESKİŞEHİR	19 KASTAMONU	25 KONYA
02 SAKARYA	08 BOLU	14 GİRESUN	20 MERSİN	26 KAYSERİ
03 AMASYA	09 BURSA	15 İSPARTA	21 MUĞLA	27 ŞANLIURFA
04 ANKARA	10 DENİZLİ	16 İSTANBUL	22 TRABZON	28 ÇANAKKALE
05 ANTALYA	11 ELAZIĞ	17 İZMİR	23 ZONGULDAK	29 SİNOP
06 ARTVİN	12 ERZURUM	18 KAHRAMANMARAŞ	24 KÜTAHYA	30 HATAY

ORMANCILIK ARAŞTIRMA ENSTİTÜSÜ MÜDÜRLÜKLERİ

Konu Bazında ve Ülke Genelinde Faaliyet Gösteren Araştırma Enstitüsü Müdürlükleri

01 Kavak ve Hızlı Gelişen Orman Ağaçları Araştırma Enstitüsü Müdürlüğü	İZMİR/KOCAELİ
02 Orman Ağaçları ve Tohumları İslah Araştırma Enstitüsü Müdürlüğü	ANKARA
03 Orman Toprak ve Ekoloji Araştırmaları Enstitüsü Müdürlüğü	ESKİŞEHİR

Genel Ormancılık Konularında ve Bölgesel Düzeyde Faaliyet Gösteren Araştırma Enstitüsü Müdürlükleri

01 Batı Akdeniz Ormancılık Araştırma Enstitüsü Müdürlüğü	ANTALYA
02 Batı Karadeniz Ormancılık Araştırma Enstitüsü Müdürlüğü	BOLU
03 Doğu Akdeniz Ormancılık Araştırma Enstitüsü Müdürlüğü	TARSUS/MERSİN
04 Doğu Anadolu Ormancılık Araştırma Enstitüsü Müdürlüğü	ERZURUM
05 Doğu Karadeniz Ormancılık Araştırma Enstitüsü Müdürlüğü	TRABZON
06 Ege Ormancılık Araştırma Enstitüsü Müdürlüğü	URLA/İZMİR
07 Güneydoğu Anadolu Ormancılık Araştırma Enstitüsü Müdürlüğü	ELAZIĞ
08 İç Anadolu Ormancılık Araştırma Enstitüsü Müdürlüğü	ANKARA
09 Marmara Ormancılık Araştırma Enstitüsü Müdürlüğü	İSTANBUL

Şekil 1: Teşkilat Yapısı, 2024

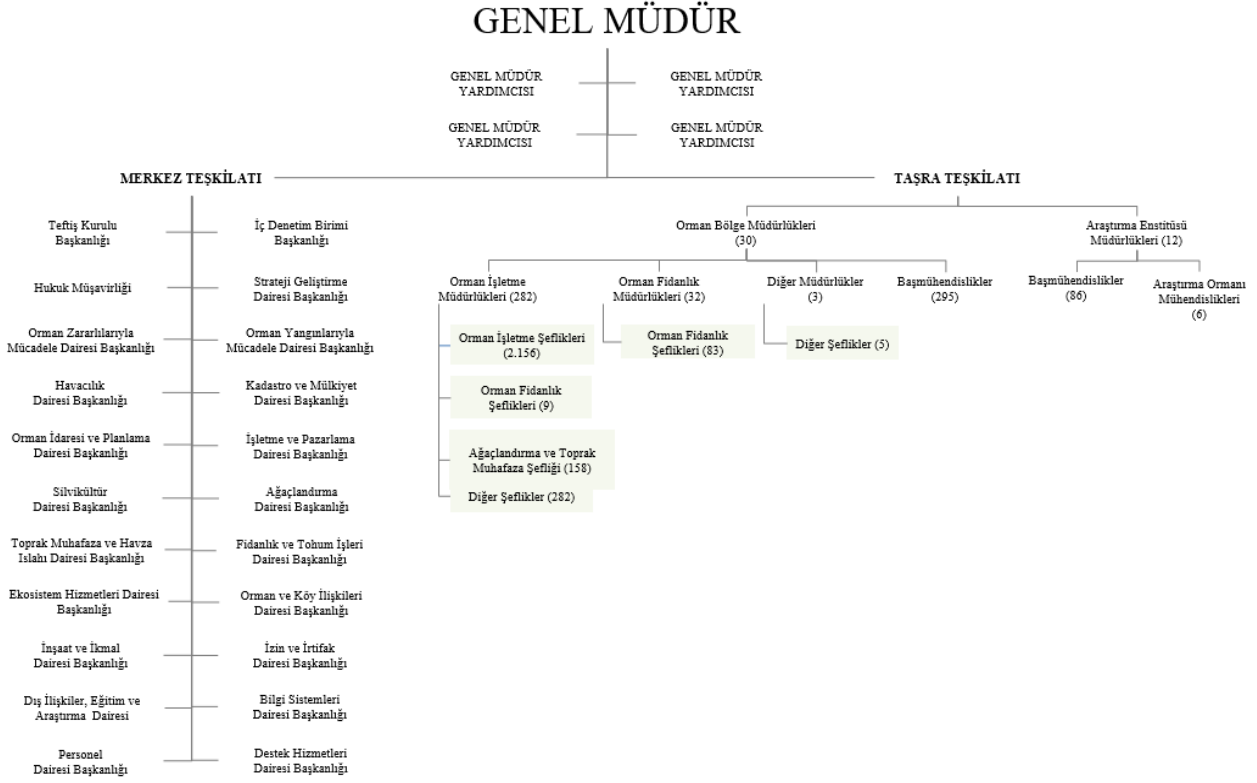

C. Fiziksel Kaynaklar

Genel Müdürlük merkez birimleri, Ankara İli Yenimahalle İlçesi, Söğütözü Mevkii 7638 ada 27 parselde bulunan Orman Genel Müdürlüğü yerleşkesinde faaliyet göstermektedir. Toplam 73.463 m² kapalı alana sahip yerleşkede; 4 adet seminer ve 1 adet konferans salonu, toplantı salonları, çalışma ofisleri, yangın harekât merkezi, kreş, misafirhane, kapalı spor salonu, sosyal tesisler, personel yemekhanesi, 524 araçlık kapalı ve 180 araçlık açık otopark, arşiv, depo ve ibadethane bulunmaktadır.

Orman Genel Müdürlüğü; 20.991 adedi özel bütçeye, 4.994 adedi döner sermayeye kayıtlı toplam 25.985 adet binada ormancılık hizmetlerini yürütmekte, 4.840 tapu senedi karşılığı 37.451.540 m² alanı kaplayan arazi ve arsası ile 2.995 adet yer altı ve yer üstü düzeni bulunmaktadır.

Mevcut araçların yaklaşık; %26'sını hizmet vasıtaları, %56'sını iş ve koruma makineleri, %18'ini ise üretim makineleri oluşturmaktadır olup, %58'i on ve üzeri yaş grubundadır.

Makine parkında; 2.296 adet hizmet vasıtası, 4.979 adet iş ve koruma makinesi, 1.665 adet üretim makinesi ve 14 adet hava aracı olmak üzere 8.947 adet araç ve makine bulunmakta olup, hizmet vasıtalarının %62'si 15 yaşın üzerindedir.

Tablo 1: Araç ve Makine Parkı Envanter Bilgileri, (2023 Yılı Sonu)

	Özel Bütçe	Döner Sermaye	Toplam
	Adet	Adet	Adet
Hizmet Vasıtaları	2.294	2	2.296
İş ve Koruma Makineleri	4.387	592	4.979
Üretim Makineleri	1.286	379	1.665

D. Bilgi ve Teknolojik Kaynaklar

Orman Genel Müdürlüğünün bilişim altyapısının oluşturulması süreci 2011 yılında uygulamaya konulan Orman Bilgi Sistemleri Projesi çerçevesinde geliştirilmiştir. Böylece, nihai aşamada tüm iş ve işlemlerin elektronik ortamda gerçekleştirilmesi, veri güvenilirliğini ve tutarlılığını sağlayan, anlık verilere dayalı bilgi üretebilen kurumsal plan ve programlara uygun iş süreçlerinin tanımlandığı ve uygulandığı, gelişen teknolojilerle uyumlu modüler bir sistem oluşturma hedeflenmektedir.

Orman Bilgi Sistemi (ORBİS) Projesi kapsamında toplam 41 modül tamamlanmış, modüllerin birimler tarafından kullanımı yaygınlaştırılarak web, masa üstü ve mobil uygulamalar geliştirilmiştir.¹

2023 yılı sonu itibariyle bilişim alt yapısı oluşturan kablolu alt yapısında Genel Müdürlük merkezinde 1.250, orman bölge müdürlüklerinde 10.890, ormancılık araştırma enstitüsü müdürlüklerinde 329, orman işletme müdürlüklerinde 10.570, orman fidanlık müdürlüklerinde 233 adet olmak üzere toplam 23.272 adet modül ile bilişim alt yapısında 2 adet güvenlik duvarı, 193 adet kablosuz erişim cihazı bulunmaktadır.

Tablo 2: Ağ Alt Yapısı ve Sistem Odasına İlişkin Bilgiler

Birim Adı	Ağ Alt Yapısı ve Sistem Odası		Ağ Anahtarı (Switch)	Güvenlik Duvarı
	Birim Adedi	Kapsam	Birim Adedi	Birim Adedi
Orman Genel Müdürlüğü Merkez	1	1.250 Modül	172	2
Orman Bölge Müdürlükleri	30	10.890 Modül	300	
Ormancılık Araştırma Enstitü Müdürlükleri	11	329 Modül	15	
Orman İşletme Müdürlükleri	282	10.570 Modül	826	
Orman Fidanlık Müdürlükleri	32	233 Modül	50	

Tablo 3: Donanım ve Çevre Birimleri Envanter Bilgileri, (2023 Temmuz)

Donanım	Adet	Sunucu Adı	Adedi	Mevcut Storage Kapasitesi	Kapasite (TB)
Dizüstü Bilgisayar	6.127	Fiziksel Sunucu	20	Genel Kapasite	3.000
Masaüstü Bilgisayar	18.500	Sanal Sunucu	350		
Tablet	3.541				
Fotokopi Makinası	501				
Yazıcı	8.051				

¹ Orman Genel Müdürlüğünün mülkiyetinde, kullanımında veya yönetiminde olan taşınmazlar "Kamu İdarelerine Ait Taşınmazların Kaydına İlişkin Yönetmelik" ve "Orman Genel Müdürlüğü Mülkiyetinde, Yönetiminde veya Kullanımında Bulunan Taşınmazların Kayıt Altına Alınması Uygulama Talimatı" çerçevesinde taşınmaz ve muhasebe kayıtlarına alınmıştır. Ayrıca, taşınmaz envanteri Orman Bilgi Sistemi (ORBİS) taşınmaz modülü ile birlikte bilgisayar ortamında da tutulmakta olup, ihtiyaç fazlası olarak tespit edilerek kiraya verilen taşınmazlardan (yayla evleri hariç) 2023 yılı Aralık ayı sonu itibariyle toplam 78.278.050 TL gelir elde edilmiştir.

Ayrıca, 6831 sayılı Orman Kanunu'nun 17'nci maddesinin 1'inci fıkrası ve "Devlet Ormanlarındaki Yayla Alanlarının Tespiti ve İdaresi Hakkında Yönetmelik" gereği, bugüne kadar 22 Orman Bölge Müdürlüğünde toplam 10.011 hektar alana sahip 384 adet yayla alanı ilan edilmiştir. 384 adet yayla alanı üzerinde bulunan, 15.017 adet bina ve tesis sabit kıymete alınmış, 12.331 adet bina ve tesis kullanıcılarına kiraya verilmiş olup, 2023 yılı Aralık ayı sonu itibariyle 11.271.293 TL gelir tahsil edilmiştir.

E. İnsan Kaynakları

Orman Genel Müdürlüğü merkez ve taşra birimlerinde istihdam edilen memur ve sözleşmeli personel ile sürekli ve geçici işçi personel sayısı 43.086'dır.

Tablo 4: Personel Statü ve Sayıları, (2023 Temmuz)

	Memur	Sözleşmeli	Sürekli İşçi	Geçici İşçi	TOPLAM
2018	16.494	816	10.667	8.129	36.106
2019	15.908	786	9.385	7.975	34.054
2020	15.334	5.564	9.089	8.197	38.184
2021	14.870	5.549	8.721	8.147	37.287
2022	14.255	7.294	7.896	14.753	44.198
2023	20.590	462	16.487	5.547	43.086

F. Faaliyetler, Sunulan Ürün ve Hizmetler

Ülkemiz orman varlığı 23.245.000 hektar ile ülke yüzölçümünün yaklaşık %29,8'ini kaplamaktadır. Bu alan içerisinde normal kapalı orman alanı 13.707.843 hektar ile toplam ormanlık alanının %58,97'sini, boşluklu kapalı orman alanı ise 9.537.157 hektar ile toplam ormanlık alanın %41,03'ünü oluşturmaktadır.

Tablo 5: Orman Alanlarının Farklı Envanter Yıllarına Göre Durumu

Envanter Yılı	Orman Formu	Normal Orman		Boşluklu Kapalı Orman		Toplam	
		Hektar	Yüzde	Hektar	Yüzde	Hektar	Yüzde
1973	Koru	6.176.899	30,58	4.757.708	23,55	10.934.607	54,13
	Baltalık	2.679.558	13,27	6.585.131	32,60	9.264.689	45,87
	Toplam	8.856.457	43,85	11.342.839	56,15	20.199.296	100,00
2015	Koru	11.919.061	53,35	7.700.657	34,47	19.619.718	87,81
	Baltalık	785.087	3,51	1.938.130	8,67	2.723.217	12,19
	Toplam	12.704.148	56,86	9.638.787	43,14	22.342.935	100,00
2020	Koru	12.914.800	56,31	8.741.566	38,12	21.656.366	94,43
	Baltalık	349.629	1,53	927.005	4,04	1.276.634	5,57
	Toplam	13.264.429	57,84	9.668.571	42,16	22.933.000	100,0
2022	Koru	13.357.019	57,46	8.891.661	38,25	22.248.680	95,71
	Baltalık	350.824	1,51	645.496	2,78	996.320	4,29
	Toplam	13.707.843	58,97	9.537.157	41,03	23.245.000	100,00

Ormanların %95,71'i koru, %4,29'u baltalık olarak işletilmekte olup, toplam ağaç serveti yaklaşık 1,73 milyar m³, ormanların odun hammaddesi verim gücünün bir göstergesi olan artım ise 47,8 milyon m³ düzeyindedir.

Tablo 6: Orman Alanlarının Farklı Envanter Yıllarına Göre Servet Durumu

Envanter Yılı	Orman Formu	Normal Orman		Boşluklu Kapalı Orman		Toplam	
		Metreküp	Yüzde	Metreküp	Yüzde	Metreküp	Yüzde
1973	Koru	758.732.197	81,10	54.349.847	5,81	813.082.044	86,91
	Baltalık	88.300.818	9,44	34.129.288	3,65	122.430.106	13,09
	Toplam	847.033.015	90,54	88.479.135	9,46	935.512.150	100,00
2015	Koru	1.506.131.410	93,45	59.996.731	3,72	1.566.128.141	97,17
	Baltalık	33.692.118	2,09	11.953.934	0,74	45.646.052	2,83
	Toplam	1.539.823.528	95,54	71.950.665	4,46	1.611.774.193	100,00
2020	Koru	1.614.281.635	95,12	64.037.202	3,77	1.678.318.837	98,90
	Baltalık	14.013.759	0,83	4.722.404	0,28	18.736.163	1,10

ORMAN GENEL MÜDÜRLÜĞÜ
2024 YILI PERFORMANS PROGRAMI

	Toplam	1.628.295.394	95,95	68.759.606	4,05	1.697.055.000	100,00
2022	Koru	1.656.185.782	95,38	64.870.635	3,74	1.721.056.417	99,12
	Baltalık	12.053.366	0,69	3.292.217	0,19	15.345.583	0,88
	Toplam	1.668.239.1489	96,07	68.162.852	3,93	1.736.402.000	100,00

Ormancılık uygulamaları, sadece alan ve servet düzeylerini değiştirmekle kalmayıp ormanları oluşturan ağaçların yaş bileşenlerini ve dolayısıyla artımı da etkilemektedir.

Tablo 7: Orman Alanlarının Farklı Envanter Yıllarına Göre Yıllık Cari Artımı

Envanter Yılı	Orman Formu	Normal Orman		Boşluklu Kapalı Orman		Toplam	
		Metreküp	Yüzde	Metreküp	Yüzde	Metreküp	Yüzde
1973	Koru	20.791.672	74,09	1.343.744	4,79	22.135.416	78,88
	Baltalık	4.813.197	17,15	1.114.592	3,97	5.927.789	21,12
	Toplam	25.604.869	91,24	2.458.336	8,76	28.063.205	100,00
2015	Koru	42.322.876	92,20	1.484.455	3,23	43.807.331	95,43
	Baltalık	1.511.561	3,29	585.191	1,27	2.096.752	4,57
	Toplam	43.834.437	95,49	2.069.646	4,51	45.904.083	100,00
2020	Koru	44.647.096	94,19	1.713.498	3,62	46.360.594	97,81
	Baltalık	762.981	1,61	276.425	0,58	1.039.406	2,19
	Toplam	45.410.077	95,80	1.989.923	4,20	47.400.000	100,0
2022	Koru	45.183.944	94,53	1.727.867	3,61	46.911.811	98,14
	Baltalık	678.743	1,42	209.446	0,44	888.189	1,86
	Toplam	45.862.687	95,95	1.937.313	4,05	47.800.000	100,00

Tablo 8: Orman Formları ve Ağaç Türü Gruplarına Dağılımı, 2022

Özellikler	Kapalılık Durumu	Ağaç Türü Grupları		
		İbrelî	Yapraklı	Toplam
Alan (Hektar)	Normal	8.972.417	4.735.426	13.707.843
	Boşluklu Kapalı	4.996.160	4.540.997	9.537.157
	Toplam	13.968.577	9.276.423	23.245.000
Servet (Metreküp)	Normal	1.138.942.246	529.296.902	1.668.239.148
	Boşluklu Kapalı	41.865.600	26.297.252	68.162.852
	Toplam	1.180.807.846	555.594.154	1.736.402.000
Yıllık Artım (Metreküp)	Normal	30.699.517	15.163.170	45.862.687
	Boşluklu Kapalı	1.014.942	922.371	1.937.313
	Toplam	31.714.459	16.085.541	47.800.000

Orman ve Orman Kaynaklarının Korunması

Ormanların korunması temel olarak ormanları; alan, servet, mülkiyet ve sınırları ile sağlığının muhafazası ve geliştirilmesi bakımından yangınlara, biyotik ve abiyotik zararlılara karşı koruma faaliyetlerini içermektedir. Ayrıca orman-halk ilişkilerinin geliştirilerek ormanlara olabilecek olumsuz etkilerin azaltılması yönündeki bilgilendirme ve bilinçlendirme faaliyetleri de orman koruma faaliyetleri arasında yer almaktadır.

Ülkemizde, toprak kayması ve toprağın yağmurlarla yıkanması tehlikesine maruz olan yerlerdeki ormanlarla, meskun mahallerin havasını temizleyen, şose ve demiryollarını, toz ve kum fırtınalarına karşı muhafaza eden ve nehir yataklarının dolmasının önüne geçen veya memleket müdafaası için muhafazası zaruri görülen Devlet ormanları ile maki veya fundalarla örtülü yerler daimi olarak; tahrip edilmiş veya yangın görmüş Devlet ormanları da istihsal ormanı haline gelinceye kadar muhafaza ormanı olarak ayrılabilir.

• Ormanların Yangınlara Karşı Korunması

Coğrafi konumu itibarıyla Akdeniz iklim kuşağında yer alan ülkemizde ormanlarımızın büyük bir bölümü yangın tehdidi altında bulunmakta olup, toplam ormanlık alanın %60'ını birinci ve ikinci derece yangına hassas alanlar oluşturmaktadır. Bu sebepten orman yangınları ülkemiz ormancılığının öncelikli konuları arasında yer almaktadır.

Orman yangınlarının çıkmasına ve yayılmasına mâni olmak için her türlü fiziki ve beşeri tedbir almak, orman yangınlarıyla mücadele tekniklerini geliştirmek ve güçlendirmek, yangına müdahale süresini kısaltarak yangın zararlarını en aza indirmek ve orman yangınlarında görev alan personeli eğitmek öncelikli ve önemli faaliyetlerimiz arasında yer almaktadır.

• Orman Zararlıları ve Hastalıklarıyla Mücadele

Ülkemiz ormanlarında, böcek, mantar ve diğer canlıların meydana getirdikleri zararlar içerisinde, böcek zararları önemli yer tutmaktadır. Bu bakımdan orman zararlıları ile mücadele çalışmalarında, böceklerle mücadele ön plana çıkmaktadır.

• Orman Suçlarıyla Mücadele ve Otlatmanın Düzenlenmesi

Orman suçlarının yoğun olduğu alanların belirlenerek hassas alanlarda koruma ekiplerinin oluşturulması, ekiplere araç ve orman muhafaza memuru takviye edilmesi suretiyle koruma önlemlerinin etkinleştirilmesi, orman alanlarında kaçak yapı ve tesislerin yıktırılması, köy tüzel kişilikleri ile iş birliği ve protokoller yapılarak hem civardaki ormanların korunması, hem de burada yaşayan köylülere kaynak aktarımı yapılarak ormanlara halkın sahip çıkmasının sağlanması yönündeki çalışmalar aralıksız sürdürülmektedir.²

• Orman Ekosisteminin Sağlığının İzlenmesi

Sürdürülebilir doğal kaynak yönetiminde orman ekosistemlerinin izlenmesi maksadıyla 1985 yılında Avrupa'da "Hava Kirliliğinin Etkilerinin İzlenmesi ve Değerlendirilmesi Uluslararası İş Birliği Programı" (ICP Forests) kapsamında daimî gözlem alanları (Seviye I ve Seviye II) oluşturulmuştur.

Ülkemizde ise Orman Genel Müdürlüğü koordinasyonunda, mülga Çevre ve Orman Bakanlığı Araştırma ve Geliştirme Dairesi Başkanlığı iş birliğinde 2006 yılında "Orman Ekosistemlerinin İzlenmesi Projesi" ile çalışmalar başlatılmış, Nisan 2009 tarihinden itibaren ülkemiz ormanlarının sağlık ve durumunun izlenmesi maksadıyla "Orman Ekosistemlerinin İzlenmesi Programı" uygulamaya aktarılmıştır.

• Orman Sınırlarının Tespiti ve İzinler

Ormanların sınırlarının belirlenmesi, yapılmış olan orman tahdit veya kadastro işlemlerinin çıkan yeni yasalara göre araziye uygulanmasına yönelik yapılan aplikasyon işleri ve Orman Kanunu'nun 2'inci madde

² 6831 sayılı Orman Kanunu'nun 19'uncu maddesinde yapılan düzenleme kapsamında hazırlanan "Ormanlarda ve Orman İçinde Bulunan Otlak, Yaylak ve Kışlaklarda Hayvan Otlatılmasına İlişkin Usul ve Esaslar Hakkında Yönetmelik" 11 Temmuz 2012 tarih ve 28350 sayılı Resmî Gazetede yayımlanarak yürürlüğe girmiştir.

uygulamaları ile sınırları kesinleşen yerlerin tapuya tescil ettirilmesi iş/işlemleri hazırlanan programlar çerçevesinde yürütülmektedir.³

Ayrıca, orman sayılan alanlarda 6831 Sayılı Orman Kanunu'nun 16'ncı, 17'nci maddesinin üçüncü fıkrası, 18'inci, 115'inci, Ek 5'inci, Ek 9'uncu, Ek 11'inci ve geçici 8'inci maddeleri ve bu maddelerin usul ve esaslarını düzenleyen Yönetmeliklere göre izin iş ve işlemleri yürütülmektedir. Ayrıca 2634 sayılı Turizmi Teşvik Kanununun 8'inci maddesi gereğince turizm amaçlı kullanılmak üzere Kültür ve Turizm Bakanlığına tahsis işlemi yapılmaktadır.

• Orman Köylülerinin Kalkındırılması ve Desteklenmesi

Orman köylüsü; kişi başına milli geliri ülke ortalamasının altında olan, büyük oranda sosyal güvenceden yoksun, yeterli büyüklükte tarım arazisi olmayan, eğitim seviyesi düşük olan kesimdir. Ormanlar üzerindeki baskıyı azaltmak, orman-halk ilişkilerini düzenlemek ve ormanların sürdürülebilir yönetimine katkı sağlamak için orman köylüsü desteklenmektedir.

Orman köylülerinin desteklenmesi faaliyetlerinin ana unsurunu, orman köylüleri ve bu köylülerin kendi aralarında kurdukları kooperatiflere verilen ferdi ve kooperatif kredileri teşkil etmektedir. Sağlanan kredilerle alternatif işletme modelleri ve projeler geliştirilerek, orman köylüsü ekonomik ve sosyal yönden desteklenmektedir.

• Orman Halk İlişkilerinin Düzenlenmesi ve Kamuoyunun Bilinçlendirilmesi

Doğal kaynakların sürdürülebilir yönetiminde halkın bilinçlendirilmesi büyük önem arz etmektedir. Ülkemizde özellikle sivil toplum örgütlerinin katkılarıyla orman tahribatına karşı belli bir duyarlılık oluşmuş, yürütülen yayın ve tanıtım faaliyetleri sonucunda orman halk ilişkilerinde olumlu gelişmeler kaydedilmiştir.

Ormanların Geliştirilmesi ve Genişletilmesi

Mevcut ormanların geliştirilmesi ve verimliliğinin artırılması ile uygun arazilerde yeni ormanlar kurularak orman alanlarının genişletilmesi ormancılığımızın ikinci temel faaliyet grubunu oluşturmaktadır.

• Orman Bakım, Gençleştirme ve Rehabilitasyon

Orman bakım tedbirleri, meşcere gelişme çağına göre birbirinden farklı teknik müdahaleleri gerektiren silvikültürel uygulamalardır.

Rehabilitasyon faaliyetleri; yetişme muhiti ırklarını yerinde korumak suretiyle, mevcut meşcerelerin gelişme dinamiği ve büyüme enerjisinden azami derecede faydalanarak, en az emek ve masrafla, gerekli her türlü teknik çalışmayı yaparak yürütülen, ormanların iyileştirilmesi ve kalitelerinin artırılması çalışmalarıdır.

• Ağaçlandırma

Ülkemiz orman varlığının artırılması ve orman endüstrisinin ihtiyaç duyduğu odun hammaddesinin karşılanması, kırsal nüfusun gelir kaynaklarının çeşitlendirilmesi ve ülke ekonomisine katkı sağlanması amacıyla yürütülen çalışmalar, hazırlanan eylem planları ve program çerçevesinde sonuçlandırılmaktadır. Özel ağaçlandırma çalışmalarında ise, özel ve tüzel kişiliklere hibe ve kredi desteği sağlanmaktadır.

• Fidan ve Tohum Üretimi

Başta karaçam, sarıçam, kızılçam ve fıstıkçamı vb. türler olmak üzere ibreli ve yapraklı orman ağacı türleri ile süs bitkilerinden oluşan değişik türlerde fidan üretimi yapılmakta olup, ihtiyaç duyulan tohumlar, üstün vasıflı ağaçlardan oluşan tohum meşcereleri ve tohum bahçelerinde temin edilmektedir.⁴

³ Orman kadastro çalışmaları ile arazi kadastro çalışmalarının ayrı ayrı yürütülmüş olmasından kaynaklanan teknik ve hukuki problemler nedeniyle 3402 sayılı Kadastro Kanunu'nda düzenlemeye gidilmiş; çalışmalar tek çatı altında toplanmış ve eş zamanlı yapılmaya başlanmıştır.

⁴ 12 ağaç türünden, 189 adet 1.485,7 hektar tohum bahçesi / 32 ağaç türünden, 311 adet 40.337,9 hektar genel ve 16.525,5 hektar nüve alanına sahip tohum meşceresi / 64 ağaç türünden 339 adet 43.231,7 hektar genel, 24.285,7 hektar nüve alanına sahip gen koruma ormanı / 7 ağaç türünden 28 adet 72,6 hektar klon parkı / 17 ağaç türünden 24 adet 66,55 hektar tohum plantasyonu / 5 ağaç türünden 45 adet 144,2 hektar deneme alanı bulunmaktadır. Ayrıca, 22 orman bölge müdürlüğünde yaklaşık 320 ton kapasiteli 25 adet Tohum Stok Merkezi mevcuttur.

- **Toprak Kaynaklarının Korunması, Geliştirilmesi ve Etkin Kullanım**

Erozyon kontrolü, mera ıslahı, çölleşme ile mücadele, sel ve çığ kontrol çalışmaları hazırlanan program ve projeler çerçevesinde sonuçlandırılmakta, entegre havza ıslah projeleri⁵ kapsamında yürütülen erozyonla mücadele ve sel/çığ/heylan kontrol ve mera ıslah çalışmaları da faaliyet kapsamında yer almaktadır.

Ormanların İşletilmesi

Ormanların ekonomik, ekolojik, sosyal ve kültürel fonksiyonlarının bir ekosistem bütünlüğü içerisinde ele alınması ve ormanların sürdürülebilir orman yönetimi ilkelerine göre yönetilmesi ormancılığımızın bir diğer faaliyet grubunu faaliyet grubunu oluşturmaktadır.

- **Ormanların Planlanması**

6831 sayılı Orman Kanunu'na göre bütün ormanlar, amenajman planlarına göre yönetilmekte ve işletilmektedir. Ormanların amenajman planlarının yapılarak veya yaptırılarak, uygulama sürecinin takip ve kontrol edilmesi, ayrıca ormancılık hizmetlerinin gerektirdiği envanter verilerinin hazırlanması öncelikli faaliyet alanları içerisinde yer almaktadır.

- **Oduna Dayalı Orman Ürünlerinin Üretimi ve Pazarlanması**

Orman alanlarında gerçekleştirilen ormancılık faaliyetleri sonucu tomruk, tel direği, maden direği, sanayi odunu, kâğıtlık odun, lif-yonga odunu, sırick, çubuk ve yakacak odun gibi orman ürünleri elde edilmekte ve bu ürünler; inşaat, mobilya, maden, lif ve yonga levha, kâğıt sektörleri ile ahşaba dayalı diğer sektörlerde kullanılmaktadır. Ormancılıkta üretim ve pazarlama süreci ekonomik bir faaliyet olduğundan bu çalışmaların ekonomik kurallara uygun serbest pazar ekonomisi içerisinde sürdürülmesi büyük önem taşımaktadır.

- **Odun Dışı Orman Ürünlerinin Üretimi ve Pazarlanması**

Zengin bir biyolojik çeşitliliğe sahip olan ormanlarımız, odun dışı orman ürünleri bakımından da önemli bir potansiyele sahiptir. Odun dışı orman ürünlerinin sürdürülebilir şekilde üretilmesini sağlamak ve orman alanlarında biyolojik çeşitliliği korumak amacıyla gerekli çalışmalar yürütülmekte, bu kapsamda hazırlanan eylem planları uygulanmaktadır.

- **Ormancılık Alt Yapısının Güçlendirilmesi**

Orman yolları; koruma, üretim, bakım gibi birçok ormancılık faaliyetinin gerçekleştirilebilmesine hizmet sağlamakta olup, yeni orman yollarının yapılması, yapılan orman yollarının ulaşım elverişli tutulabilmesi için ihtiyaç duyulan üst yapı ve sanat yapılarının yapımı, bakım-onarımı ile standart dışı orman yollarının standart hale getirilebilmesi amacıyla gerçekleştirilen çalışmalar her yıl hazırlanan programlar çerçevesinde yürütülmektedir.

- **Diğer Ürün ve Hizmetler**

Su üretimi ve suyun kalitesinin artırılmasına ilişkin çalışmalar ile ormanlardaki biokütle ve karbon depolanmasına ilişkin işlevler ve oksijen üretimi önemli başlıklar olarak yer almaktadır. Ayrıca, ekoturizmin yaygınlaştırılmasına yönelik planlama çalışmaları ile rekreasyon alanlarının belirlenmesi, planlanması, alt ve üst yapı tesislerinin tamamlanarak halkın kullanımına hazır hale getirilmesi çalışmaları da faaliyet unsurları arasında yer almaktadır.

⁵ Bolaman Çayı Havzası Rehabilitasyon Projesi; Ordu İlinde 12 İlçe, Tokat İlinde 3 İlçe olmak üzere 2 il ve 15 İlçeyi, 266 köy ve 257.500 nüfusu kapsamaktadır. Koordinatör Kurum: Orman Genel Müdürlüğü. Paydaş Kurumlar: Devlet Su İşleri Genel Müdürlüğü, Tarım Reformu Genel Müdürlüğü, Karayolları Genel Müdürlüğü. Proje Başlangıç Tarihi: 2021
Çekerek Nehri Havzası Rehabilitasyon Projesi; Yozgat İlinde 8 İlçe, Çorum İlinde 2 İlçe, Tokat İlinde 3 İlçe, Sivas ilinde 1 İlçe olmak üzere toplam 4 il ve 14 İlçeyi, 480 köyü, 256.000 nüfusu kapsamaktadır. Koordinatör Kurum: Orman Genel Müdürlüğü. Paydaş Kurumlar: Devlet Su İşleri Genel Müdürlüğü, Tarım Reformu Genel Müdürlüğü ve Yozgat, Sivas, Tokat, Çorum İl Özel İdaresi. Proje Başlangıç Tarihi: 2021

PERFORMANS BİLGİLERİ

A. Temel Politika ve Öncelikler

Ormanlık ve orman kaynaklarının yönetimi ile ilgili temel politika, öncelikler ile hedefler; kalkınma plan ve programlarında aşağıda özetlendiği şekilde yer almıştır.

Orta Vadeli Program ⁶

İlgili Bölüm/Referans	Politika ve Tedbirler
MAKROEKONOMİK HEDEFLER VE POLİTİKALAR Yeşil Dönüşüm Program döneminde, 2053 net sıfır emisyon hedefi ve ulusal kalkınma öncelikleri doğrultusunda, sera gazı emisyon azaltımını destekleyen, iklim değişikliğine uyum kapasitesini artıran, rekabetçiliği ve verimliliği ön planda tutan, adil geçişi gözetilen ve küresel finansman kaynaklarından azami düzeyde faydalanarak ulusal teşvik mekanizmalarını geliştiren bir yaklaşımla ülkemizin yeşil dönüşüm süreci hızlandırılacaktır.	Sürdürülebilir orman yönetimi çerçevesinde orman varlığı korunup genişletilerek yeni yutak alanların oluşturulmasına devam edilecek, elverişli arazilerde endüstriyel plantasyon faaliyetleri sürdürülecektir

2024 Yılı Cumhurbaşkanlığı Yıllık Programı ⁷

Politikalar	Tedbirler
SKA'lar, BM Küresel Orman Hedefleri ve Rio Sözleşmeleri dâhil ilgili uluslararası sözleşmeler ve ulusal taahhütlerimiz dikkate alınarak ormanlarımız sürdürülebilir orman yönetimi kriter ve göstergelerine uygun şekilde yönetilecek ve orman alanları artırılacaktır. (Kalkınma Planı p. 500)	Tedbir 500.1. İklim değişikliğine dayanıklı ormanlar kurulacak ve ormanların yutak alan fonksiyonlarını artıracak şekilde yönetim planları geliştirilecektir. Tedbir 500.2. Ormanların afetler, kuraklık ve çölleşmeyle mücadele edilmesi, biyoçeşitliliğin ve su kaynaklarının korunması, ekosistem hizmetlerinin geliştirilmesi ve arazi tahribatının dengelenmesi konuları ile sağlık, gıda, turizm ve enerji sektörlerine katkısı artırılacaktır. Tedbir 500.3. Toprağın korunması ve erozyonla mücadele için yukarı havzalarda heyelan, sel ve çığ kontrol projeleri yürütülecektir. Tedbir 500.4. Orman ürünlerinin döngüsel ekonomi çerçevesinde mümkün olan en uzun süreli kullanımı teşvik edilecek, tekrar kullanımı ve geri dönüşümü artırılacaktır. Tedbir 500.5. Ormanlıkla ilgili gönüllü karbon piyasası ve yeşil sertifikasyon uygulamaları geliştirilecektir. Tedbir 500.6. Ülkemiz firmalarının ormancılık sektöründe uluslararası alanda faaliyet göstermesi desteklenecektir. Tedbir 500.6. Ülkemiz firmalarının ormancılık sektöründe uluslararası alanda faaliyet göstermesi desteklenecektir.

⁶Orta Vadeli Programın (2024-2026) Onaylanması Hakkında Karar (Karar Sayısı:7597), 06 Eylül 2023 tarihli ve 32301 mükerrer sayılı Resmî Gazetede yayımlanmıştır.

⁷2024 Yılı Cumhurbaşkanlığı Yıllık Programı, 25 Ekim 2023 tarihli ve 32350 mükerrer sayılı Resmî Gazetede yayımlanmıştır.

Orman kaynaklı ürün ve hizmetler sürdürülebilir orman yönetimi ilkeleri çerçevesinde ihracat odaklı çeşitlendirilecek, sektörün ekonomideki payı artırılacaktır. (Kalkınma Planı p. 501)

Orman yangınlarını önleyici tedbirler artırılacak, yangınlara müdahale kapasitesi güçlendirilecektir. (Kalkınma Planı p. 502)

Tedbir 500.7. Ormanlık istatistiklerinin uluslararası standartlara uyumu sağlanacaktır.

Tedbir 501.1. Orman varlığının yoğun olduğu bölgelerde orman ürünleri ihtisas OSB'leri kurulacak, sektörde kümelenme sağlanacaktır

Tedbir 501.2. Sertifika uygulamaları yaygınlaştırılarak orman ürünlerinin ticareti kolaylaştırılacaktır.

Tedbir 501.3. Konut ve iş yerlerinde ahşap kullanımı yaygınlaştırılacaktır.

Tedbir 501.4. Genetiği iyileştirilmiş ve hızlı gelişen türler kullanılarak özel sektör tarafından yapılan endüstriyel ağaçlandırma uygulamaları desteklenecektir

Tedbir 501.5. Toplumsal refahın artırılması ve orman köylerinden göçün önlenmesi amacıyla orman köylüleri yerinde istihdam edilecek ve kalkındırılacaktır.

Tedbir 501.6. Orman ürünlerinde başta girdi maliyetlerine yönelik olmak üzere gerekli düzenlemeler yapılarak fiyat istikrarı sağlanacaktır.

Tedbir 501.7. Orman ürünlerinin daha fazla istihdam ve katma değer sağlayan sektörlerde kullanımı artırılacaktır

Tedbir 501.8. Orman ekosistem hizmetlerine erişim kolaylaştırılarak çevreye duyarlı bir yaklaşımla ekolojik turizm alanları artırılacaktır.

Tedbir 502.1. Orman yangınları ile etkin mücadele, biyoçeşitliliğin geliştirilmesi ve karbon depolamanın sağlanması için başta genç meşcereler olmak üzere tüm bakım müdahalelerine öncelik verilecektir.

Tedbir 501.2. Yangınlarla mücadele kapasitesini artırmak amacıyla yerli imkanlarla üretilen yangın söndürme helikopterleri kullanılacaktır.

Tedbir 502.3. Orman alanları ile yerleşim yerleri ve tarım alanları arasında yangına dirençli türler kullanılarak tampon bölgeler oluşturulacaktır.

B. Amaç ve Hedefler

Orman Genel Müdürlüğünün 2024-2028 Stratejik Planında **misyonu**; “Ormanları korumak, doğaya yakın bir anlayışla geliştirmek, ekosistem bütünlüğü içinde sürdürülebilir ve topluma çok yönlü faydalar sağlayacak şekilde yönetmek”, **vizyonu ise**; “Sürdürülebilir orman yönetimi uygulamalarında şeffaf ve etkin bir kurum olmak” şeklinde ifade edilmiş, aşağıda sıralanan stratejik amaç ve hedefler belirlenmiştir.

STRATEJİK AMAÇ (A1): ORMAN VE ORMAN KAYNAKLARINI HER TÜRLÜ ZARARLILARA KARŞI KORUMAK

Hedef (H1.1): İklim değişikliği sürecinde orman yangınlarıyla emniyetli ve etkin mücadele yöntemleri geliştirilecek, yangın zararlarını azaltmak için mücadele gücü artırılacaktır.

Hedef (H1.2): Hukuken orman tanımına giren yerler ile orman kadastro su kesilen alanların tapuya tescili sağlanacak, 2B uygulamaları tamamlanarak mülkiyet sorunları giderilecektir.

Hedef (H1.3): Orman ekosistemlerinin sağlığı izlenecek, muhafaza ormanlarının ayrılma gerekçesine uygun yönetilmesi sağlanacak, ormanlar yasadışı müdahalelere karşı daha etkin korunacak ve zararlı organizmalarla doğaya uygun mücadeleye devam edilecektir.

AMAÇ (A2): İKLİM DEĞİŞİKLİĞİ SÜRECİNDE ORMAN BİYOÇEŞİTLİLİĞİNİN DEVAMLILIĞINI SAĞLAMAK

Hedef (H2.1): Orman biyolojik çeşitliliği açısından önemli alanlar tespit edilecek, bu alanlara yönelik koruma hedefleri belirlenerek biyolojik çeşitliliğin geliştirilmesi sağlanacaktır.

Hedef (H2.2): Kuraklık, tuzluluk gibi ekstrem koşullar ile biyotik ve abiyotik etkenlere dayanıklı genetik kaynaklar tespit edilerek orman tesis çalışmalarında kullanılmak üzere tohum ve fidan üretim altyapısı geliştirilecektir.

AMAÇ (A3): ORMANLARI GELİŞTİRMEK, VERİMLİLİĞİNİ ARTIRMAK VE ALANLARINI GENİŞLETMEK

Hedef (H3.1): Ormanların sağlık ve kalitesinin arttırılmasına yönelik silvikültürel bakım tedbirleri arttırılacaktır.

Hedef (H3.2): Verimli orman alanı 14.150.000 hektara çıkarılacaktır.

Hedef (H3.3): Endüstriyel plantasyona uygunluğu tespit edilen toplam 30.000 hektar sahada endüstriyel ağaçlandırma yapılacaktır.

Hedef (H3.4): Orman varlığımız, ülke toplam alanının %30,3'üne çıkarılacaktır.

Hedef (H3.5): Toprak kaybının azaltılmasına yönelik erozyonla mücadele edilecek, mera ıslah çalışmaları geliştirilecektir.

AMAÇ (A4): ORMANLARIN ÜRETTİĞİ MAL VE HİZMETLERDEN TOPLUMUN OPTİMUM DÜZEYDE FAYDALANMASINI SAĞLAMAK

Hedef (H4.1): 10.500.000 hektar orman alanının çok maksatlı faydalanmaya uygun olarak envanteri çıkarılacak ve amenajman planı yenilenecektir.

Hedef (H4.2): Oduna dayalı orman ürünlerinde kalite ve verimlilik artırılabilecek, maliyetler düşürülerek iç ve dış piyasada sürdürülebilir rekabet sağlanacaktır.

Hedef (H4.3): Orman ekosistem hizmetleri yaygınlaştırılarak vatandaşların bu hizmetlere erişimi kolaylaştırılacaktır.

Hedef (H4.4): Ulusal koşullar ve uluslararası gelişmeler dikkate alınarak orman ürünlerinde standardizasyon ve sertifikalandırma sistemi geliştirilecek, sertifikalı orman alanı artırılabilecektir.

Hedef (H4.5): Standardı bozulmuş orman yollarında büyük onarım çalışmaları yapılarak standart hale getirilecek, mevcut yol miktarı artırılabilecektir.

AMAÇ (A5): ORMAN KÖYLÜSÜNÜN YERİNDE İSTİHDAMI VE KALKINMASINI DESTEKLEMEK

Hedef (H5.1): Orman köylüsü sosyoekonomik projelerle desteklenerek orman halk ilişkileri iyileştirilecek, yerinde istihdama ve ormanların sürdürülebilir yönetimine katkı sağlanacaktır.

Hedef (H5.2): Odun dışı orman ürünlerinin kırsal refaha olan katkısı artırılabilecektir.

AMAÇ (A6): KURUMSAL KAPASİTEYİ GELİŞTİRMEK

Hedef (H6.1): Ormancılık alanındaki sorunların çözümü, yeni tekniklerin geliştirilmesi ve etkin yönetişimin sağlanmasına yönelik araştırma ve geliştirme projeleri hazırlanacak ve uygulanacaktır.

Hedef (H6.2): Stratejik yönetimde kurumsallaşmanın sağlanmasına yönelik; mali, idari, fiziki ve beşerî kaynaklar geliştirilecektir.

Hedef (H6.3): Orman Bilgi Sistemi (ORBİS), dijital dönüşüm uygulamaları çerçevesinde gelişen teknolojilere uyumlu hale getirilerek, uzaktan algılama ve yapay zekaya dayalı karar destek sistemleri yaygınlaştırılacaktır.

Hedef (H6.4): Önleyici teftiş yaklaşımı esas alınarak risk odaklı denetimlerin daha stratejik ve etkili olması sağlanacaktır.

C. Alt Program Hedefleri ve Stratejik Plan İlişkisi

ALT PROGRAM HEDEFLERİ VE STRATEJİK PLAN İLİŞKİSİ

Kurum: ORMAN GENEL MÜDÜRLÜĞÜ

Yıl: 2024

PROGRAM ADI	ALT PROGRAM ADI	ALT PROGRAM HEDEFLERİ	İLİŞKİLİ OLDUĞU STRATEJİK AMAÇ
KIRSAL KALKINMA	ORMAN KÖYLÜLERİNİN KALKINDIRILMASI VE DESTEKLENMESİ	Orman köylüsünün sosyo-ekonomik yönden kalkınmasına katkı sağlayarak; yaşam kalitesinin iyileştirilmesi, gelir kaynakları çeşitliliğinin artırılması ve istihdam sağlanması	ORMAN KÖYLÜSÜNÜN YERİNDE İSTİHDAMI VE KALKINMASINI DESTEKLEMEK
ORMANLARIN VE DOĞANIN KORUNMASI İLE SÜRDÜRÜLEBİLİR YÖNETİMİ	ORMANLARIN VE ORMAN KAYNAKLARININ KORUNMASI	Orman ekosistemlerinin sağlığının izlenerek, ormanların biyotik ve abiyotik zararlılara karşı korunması, orman varlığının sürdürülebilirliğinin sağlanması	ORMAN VE ORMAN KAYNAKLARINI HER TÜRLÜ ZARARLILARA KARŞI KORUMAK İKLİM DEĞİŞİKLİĞİ SÜRECİNDE ORMAN BİYOÇEŞİTLİLİĞİNİN DEVAMLILIĞINI SAĞLAMAK
	ORMANLARIN GELİŞTİRİLMESİ VE GENİŞLETİLMESİ	Mevcut ormanların geliştirilmesi, toplam orman varlığının ve verimli orman alanlarının artırılması	ORMANLARI GELİŞTİRMEK, VERİMLİLİĞİNİ ARTIRMAK VE ALANLARINI GENİŞLETMEK
	ORMANLARIN İŞLETİLMESİ	Orman kaynaklarının ekonomik, ekolojik ve sosyal açıdan verimli kullanılmasının sağlanması ve orman ürünü çeşitliliğinin artırılması	ORMANLARIN ÜRETTİĞİ MAL VE HİZMETLERDEN TOPLUMUN OPTİMUM DÜZEYDE FAYDALANMASINI SAĞLAMAK
TOPRAK VE SU KAYNAKLARININ KULLANIMI VE YÖNETİMİ	TOPRAK KAYNAKLARININ KORUNMASI, GELİŞTİRİLMESİ VE ETKİN KULLANIMI	Erozyon, heyelan ve benzeri nedenlerle oluşan toprak kayıplarının kontrol altına alınması ve ıslah edilen mera alanlarının artırılmasının sağlanması	ORMANLARI GELİŞTİRMEK, VERİMLİLİĞİNİ ARTIRMAK VE ALANLARINI GENİŞLETMEK
YÖNETİM VE DESTEK PROGRAMI	ÜST YÖNETİM İDARİ VE MALİ HİZMETLER	Ormanlık alanındaki sorunların çözümü, yeni tekniklerin geliştirilmesi ve etkin yönetişimin sağlanmasına yönelik çalışmalar yapılacak, stratejik yönetimde kurumsallaşmanın sağlanmasına yönelik; mali, idari, fiziki ve beşeri kaynaklar geliştirilecektir.	KURUMSAL KAPASİTEYİ GELİŞTİRMEK
	TEFTİŞ, DENETİM VE DANIŞMANLIK HİZMETLERİ	Önleyici teftiş yaklaşımı esas alınarak risk odaklı denetimlerin daha stratejik ve etkili olması sağlanacaktır.	KURUMSAL KAPASİTEYİ GELİŞTİRMEK

D. Orman Genel Müdürlüğü Performans Bilgisi

Bütçe Yılı: 2024
Program Adı: KIRSAL KALKINMA

Alt Program Adı: ORMAN KÖYLÜLERİNİN KALKINDIRILMASI VE DESTEKLENMESİ
Gereke ve Açıklamalar

Zorlu coğrafi şartlara ve arazi yetersizliğine bağlı olarak tarımsal faaliyetler kısıtlıdır. Bunun doğal sonucu olarak da köyden kente plansız ve hızlı göç yaşanmış, bu durum çarpık kentleşmeye ve sosyal problemlere neden olmuştur. Köylerde, bir yandan nüfus sayıca azalırken bir yandan da yaşlı nüfus oranı giderek artmaktadır.

Hızlı kentleşmeye bağlı yaşamakta olan sosyal problemlerin azaltılması gayesiyle ormancılık faaliyetleri için gerekli olan, gelir düzeyi açısından dezavantajlı durumdaki ormanlarla iç içe yaşayan orman köylüsüne alternatif geçim kaynakları sağlayarak sosyal ve ekonomik kalkınmalarına katkıda bulunmaktadır.

Orman Genel Müdürlüğü; ormanların korunması, geliştirilmesi, işletilmesi ve genişletilmesi hedeflerine ulaşmak üzere orman köylülerinin kalkındırılmalarına katkıda bulunmak ve ormanlara olabilecek baskıyı azaltmak için orman köylülerine, kooperatiflere ve kooperatif üst kuruluşlarına kredi-hibe desteğinde bulunmaktadır. Ayrıca, ağaçlandırma ve erozyon kontrolü hizmetleri kapsamında da gerçek ve tüzel kişiliklere destekler sağlamaktadır.

Orman köylüsüne sağlanan destekler sosyal ve ekonomik maksatlı olabilmektedir. Son yıllarda Orman Genel Müdürlüğü üretim programları giderek yükselmekte olup, söz konusu üretimler çoğunlukla orman köylüsüne yaptırılmaktadır. Ülkemizin gelir seviyesi yönünden dezavantajlı kesimini oluşturan orman köylüsünün, üretim içerikli projeler ile desteklenmesi gerekliliği hasil olup, buna bağlı olarak üretim projeleri kapsamında sağlanan desteklerin oranlarında artışa gidilmiştir.

Orman köylüsüne sağlanan desteklerle orman köylüsünün yerinde istihdamına katkı sağlanarak, kırsaldan kente göçün tersine çevrilmesine katkı sağlanmaktadır. Orman-halk ilişkilerini geliştirmek amacıyla eğitim, tanıtım ve bilgilendirme çalışmaları yapmak hedefe yönelik faaliyetler arasında yer almaktadır.

Odun dışı orman ürünlerinden yararlanmanın geliştirilmesi, üretilen ve pazarlanan ürün miktarının ve yerel köylülerin bu ürünlerden elde ettikleri gelirlerin artırılması, böylece odun dışı orman ürünleri üretiminin çeşitlendirilerek üretim miktarının artırılması hedef kapsamında yürütülecek öncelikli faaliyetlerdendir.

Yukarıdaki açıklamalar esas alındığında kırsal kalkınma programının, yaşanabilir şehirler, sürdürülebilir çevre; rekabetçi üretim ve verimlilik, gelişme eksenleri başlığında yer alan politika ve hedeflerle doğrudan ya da dolaylı olarak ilişkili olduğu değerlendirilmiştir.

Alt Program Hedefi:

Orman köylüsünün sosyo-ekonomik yönden kalkınmasına katkı sağlayarak; yaşam kalitesinin iyileştirilmesi, gelir kaynakları çeşitliliğinin artırılması ve istihdam sağlanması

Performans Göstergeleri

Performans Göstergesi	Ölçü Birimi	2022	2023 Planlanan	2023 Gerçekleşme	2024 Hedef	2025 Tahmin	2026 Tahmin
ORKÖY desteklerinden yararlanan aile sayısı	Adet	10.418	11.300	11.394	12.000	12.100	12.200

Göstergeye İlişkin Açıklama: Orman köylerinde yoksulluğun azaltılması amaçlanmaktadır.
Hesaplama Yöntemi: Orman ve Köy İlişkileri Daire Başkanlığının yapmış olduğu yardım ve desteklerin sayısal verileri alınarak işlenmiştir.
Verinin Kaynağı: Orman Genel Müdürlüğü Veri Kayıtları
Sorumlu İdare: ORMAN GENEL MÜDÜRLÜĞÜ

Performans Göstergesi	Ölçü Birimi	2022	2023 Planlanan	2023 Gerçekleşme	2024 Hedef	2025 Tahmin	2026 Tahmin
ORKÖY desteklerinden yararlanan kooperatif sayısı	Adet	9	10	5	10	11	11

Göstergeye İlişkin Açıklama: Orman köylerinde sosyo-ekonomik kalkınma desteklenecektir.
Hesaplama Yöntemi: Orman ve Köy İlişkileri Daire Başkanlığının yapmış olduğu yardım ve desteklerin sayısal verileri alınarak işlenmiştir.
Verinin Kaynağı: Orman Genel Müdürlüğü Veri Kayıtları
Sorumlu İdare: ORMAN GENEL MÜDÜRLÜĞÜ

ORMAN GENEL MÜDÜRLÜĞÜ
2024 YILI PERFORMANS PROGRAMI

Performans Göstergesi	Ölçü Birimi	2022	2023 Planlanan	2023 Gerçekleşme	2024 Hedef	2025 Tahmin	2026 Tahmin
ORKÖY destekleri ile sağlanan istihdam ⁸	Adam/ay	82.414	84.479	85.115	30.000	32.400	36.000

Göstergeye İlişkin Açıklama: Orman köylerinin kalkınması amaçlanmaktadır.
Hesaplama Yöntemi: Orman ve Köy İlişkileri Daire Başkanlığının yapmış olduğu yardım ve desteklerin sayısal verileri alınarak işlenmiştir.
Verinin Kaynağı: Orman Genel Müdürlüğü Veri Kayıtları.
Sorumlu İdare: ORMAN GENEL MÜDÜRLÜĞÜ

Performans Göstergesi	Ölçü Birimi	2022	2023 Planlanan	2023 Gerçekleşme	2024 Hedef	2025 Tahmin	2026 Tahmin
ORKÖY destekleri ile sağlanan odun tasarrufu	Ster				29.500	30.000	30.500

Göstergeye İlişkin Açıklama: Orman köylerinde yaşayan orman köylülerini sosyal nitelikli projelerle destekleyerek odunun yakacak olarak tüketiminin azaltılmasına böylece ormanların sürdürülebilirliğine katkı sağlanmasına çalışılmaktadır.
Hesaplama Yöntemi: Orman ve Köy İlişkileri Daire Başkanlığının odun tüketimini azaltmaya yönelik sosyal nitelikli tip projelerindeki sayısal verilerden elde edilmektedir.
Verinin Kaynağı: Orman Genel Müdürlüğü Veri Kayıtları (Orman Bilgi Sistemi-ORBİS)
Sorumlu İdare: ORMAN GENEL MÜDÜRLÜĞÜ

Performans Göstergesi	Ölçü Birimi	2022	2023 Planlanan	2023 Gerçekleşme	2024 Hedef	2025 Tahmin	2026 Tahmin
Orman köylülerine yönelik eğitim, tanıtım ve bilgilendirme çalışmaları yapılan köy sayısı	Adet				2.300	2.320	2.340

Göstergeye İlişkin Açıklama: Ormanların korunmasına ilişkin (özellikle üretim, yangın ve usulsüz faydalanma konularında) farkındalık oluşturmak, bilinçlendirme maksatlı ve ORKÖY faaliyetleri ile alternatif geçim kaynaklarına yönelik orman köylülerine eğitim verilmektedir.
Hesaplama Yöntemi: ORKÖY çalışma programları kapsamında ulaşılan köylere ilişkin sayısal verilerden elde edilmektedir.
Verinin Kaynağı: Orman Genel Müdürlüğü Veri Kayıtları (Orman Bilgi Sistemi-ORBİS)
Sorumlu İdare: ORMAN GENEL MÜDÜRLÜĞÜ

Performans Göstergesi	Ölçü Birimi	2022	2023 Planlanan	2023 Gerçekleşme	2024 Hedef	2025 Tahmin	2026 Tahmin
Odun dışı orman ürün envanteri yapılan alan miktarı	(Milyon Hektar)				2,2	2,3	2,4

Göstergeye İlişkin Açıklama: Orman ekosistemlerinin ürettiği odun dışı orman ürünlerinin (ODOÜ) orman köylümüzün refahına ve ülke ekonomisine katkısının artırılması, kırsal istihdamın sağlanması amacıyla ODOÜ envanteri ve planlaması çalışmaları yapılmaktadır. Bu kapsamda hazırlanan faydalanma planları ile üretime konu edilen başta defne, kekik, adaçayı, çamfıstığı ve doğal mantarlar gibi ODOÜ'lerin sürdürülebilir arzı sağlanacaktır.
Hesaplama Yöntemi: Alan envanteri alan bazlı yapılır. Hektar (Ha) anlaşılmalıdır.
Verinin Kaynağı: Orman Genel Müdürlüğü Veri Kayıtları (Orman Bilgi Sistemi-ORBİS)
Sorumlu İdare: ORMAN GENEL MÜDÜRLÜĞÜ

Performans Göstergesi	Ölçü Birimi	2022	2023 Planlanan	2023 Gerçekleşme	2024 Hedef	2025 Tahmin	2026 Tahmin
Odun dışı orman ürünlerinin orman köylüsüne katkısı	(Milyar TL)				1,3	1,5	1,7

Göstergeye İlişkin Açıklama: Orman köylüsünün sosyo-ekonomik yönden kalkınmasına katkı sağlayarak; yaşam kalitesinin iyileştirilmesi, gelir kaynakları çeşitliliğinin artırılması ve istihdam sağlanması.
Hesaplama Yöntemi: ORBİS kayıtlarından alınan üretim rakamlarına göre hesaplanmaktadır.
Verinin Kaynağı: Orman Genel Müdürlüğü Veri Kayıtları
Sorumlu İdare: ORMAN GENEL MÜDÜRLÜĞÜ

Alt Program Kapsamında Yürütülecek Faaliyet Maliyetleri

Faaliyetler	2023 Bütçe	2023 Harcama	2024 Bütçe	2025 Tahmin	2026 Tahmin
Orman Köylülerinin Desteklenmesi	1.537.762.000	3.088.571.774	3.516.807.000	4.362.022.000	4.982.487.000
Bütçe İçi	1.537.762.000	3.088.571.774	3.491.807.000	4.333.272.000	4.949.424.000
Bütçe Dışı	0	0	25.000.000	28.750.000	33.063.000
T O P L A M	1.537.762.000	3.088.571.774	3.516.807.000	4.362.022.000	4.982.487.000
Bütçe İçi	1.537.762.000	3.088.571.774	3.491.807.000	4.333.272.000	4.949.424.000
Bütçe Dışı	0	0	25.000.000	28.750.000	33.063.000

Faaliyetlere İlişkin Açıklamalar:

Orman Köylülerinin Desteklenmesi

Orman köylülerinin desteklenmesi faaliyet grubunun ana unsurunu, orman köylüleri ve bu köylülerin kendi aralarında kurdukları kooperatiflere verilen ferdi ve kooperatif kredileri teşkil etmektedir. Sağlanan kredilerle alternatif işletme modelleri ve projeler geliştirilerek, orman köylüsü ekonomik ve sosyal yönden desteklenmektedir

⁸ 2019-2023 Stratejik Plan Döneminde sağlanan istihdamın ölçü birimi adam/yıl iken, 2024-2028 Stratejik Plan dönemi için aynı göstergenin ölçü birimi adam/ay olarak takip edilecektir.

Bütçe Yılı: 2024

Program Adı: ORMANLARIN VE DOĞANIN KORUNMASI İLE SÜRDÜRÜLEBİLİR YÖNETİMİ

Alt Program Adı: ORMANLARIN VE ORMAN KAYNAKLARININ KORUNMASI

Gerekçe ve Açıklamalar

Ormanları tehdit eden ve her yıl binlerce hektar orman alanının zarar görmesine neden olan orman yangınlarının çıkmasına engel olunması veya çıkan yangınların tehlike arz edecek boyutlara ulaşmadan kısa zamanda söndürülebilmesi hedeflenmektedir.

Küresel ısınma ve iklim değişikliğinin etkileri ile son yıllarda olduğu gibi önümüzdeki dönemlerde de orman yangını riskinin artarak devam etmesi öngörülmektedir. Bu öngörüyle Orman Genel Müdürlüğü envanterine yeni girecek hava araçlarının da görev yapması sağlanarak toplam su atma kapasitesinin yükseltilmesi, Genel Müdürlüğün kendi envanterinde yangın söndürme filosunun kurulması maksadıyla yerli ve milli yangın söndürme hava araçlarının geliştirilerek kullanılması, geçiş dönemi için de mevcut hava araçlarının satın alımı veya kiralanması ile kara araçları alımı suretiyle orman yangınlarıyla mücadele kapasitesinin artırılması hedefe yönelik ana faaliyetler olarak sıralanabilir.

Orman ekosistemlerinin etkin bir şekilde izlenmesi, gelişen teknolojiden faydalanmak suretiyle insansız koruma sistemlerinin kurulması, hastalık ve böcek zararlarıyla mücadelede yeni yöntem ve tekniklerin geliştirilmesi, ayrıca orman varlığı ve sağlığının korunması sürecinde sürdürülebilirliğin sağlanması hedeflenmektedir.

Kantitatif ve moleküler genetik çalışmaları, genomik, DNA, biyobankalama, biyoteknoloji, Ar-Ge/Ür-Ge ve inovasyon çalışmaları ile danışmanlık hizmeti, laboratuvar tesisinin kurulması, laboratuvar cihaz, ekip ve ekipman alımı ile işin sürdürülebilirliği için teknik personel alımı ve eğitimleri gibi faaliyetler hedef kapsamındaki önemli faaliyetler arasında yer almaktadır.

Yukarıdaki açıklamalar perspektifinden bakıldığında ormanların ve doğanın korunması ile sürdürülebilir yönetimi programı, sürdürülebilir çevre; rekabetçi üretim ve verimlilik gelişme eksenleri başlığında yer alan politika ve hedeflerle doğrudan ya da dolaylı olarak ilişkilidir.

Alt Program Hedefi:

Orman ekosistemlerinin sağlığının izlenerek, ormanların biyotik ve abiyotik zararlılara karşı korunması, orman varlığının sürdürülebilirliğinin sağlanması

Performans Göstergeleri

Performans Göstergesi	Ölçü Birimi	2022	2023 Planlanan	2023 Gerçekleşme	2024 Hedef	2025 Tahmin	2026 Tahmin
Yangına birinci derecede hassas bölgelerde yangına ilk müdahale süresi	Dakika	11	11	11	11	10	10

Göstergeye İlişkin Açıklama: Çıkan yangınların tehlike arz edecek boyutlara ulaşmadan kısa zamanda söndürülebilmesi hedeflenmektedir.
Hesaplama Yöntemi: Yangına 1. Derecede hassas bölgelerde ilk müdahale süresinin dakika olarak ifade edilmesidir. (Yıllık)
Verinin Kaynağı: Orman Genel Müdürlüğü Veri Kayıtları.
Sorumlu İdare: ORMAN GENEL MÜDÜRLÜĞÜ

Performans Göstergesi	Ölçü Birimi	2022	2023 Planlanan	2023 Gerçekleşme	2024 Hedef	2025 Tahmin	2026 Tahmin
Kurulan İlk müdahale ekip sayısı	Adet				1.712	1.777	1.800

Göstergeye İlişkin Açıklama: Kurumun artırılacak ekip sayıları ile birlikte yangınlara kısa sürede etkin müdahale etme kapasitesinin artırılması hedeflenmektedir.
Hesaplama Yöntemi: OGM envanterinde bulunan ve yangın söndürme maksatlı kullanılan; arazöz, su ikmal aracı ve tonajlı su ikmal aracı toplam sayısı ifade edilmektedir.
Verinin Kaynağı: Orman Genel Müdürlüğü Veri Kayıtları.
Sorumlu İdare: ORMAN GENEL MÜDÜRLÜĞÜ

Performans Göstergesi	Ölçü Birimi	2022	2023 Planlanan	2023 Gerçekleşme	2024 Hedef	2025 Tahmin	2026 Tahmin
Orman yangınları ile mücadelede kullanılacak havacılık merkezleri sayısı	Adet				0	1	2

Göstergeye İlişkin Açıklama: Hava araçlarının sürekli mahiyette konuşlandırıldığı, ikmallerinin (yakıt, su ve reterdant) ve bakım onarım işlemlerinin en kısa zamanda yapıldığı, söndürme faaliyetlerine kesintisiz devam edebilmek maksadıyla tesis edilen ve sürekli mahiyette kullanılan/işletilen havacılık merkezleri
Hesaplama Yöntemi: Kurulması planlanan havacılık merkezlerini adet olarak ifade etmektedir.
Verinin Kaynağı: Orman Genel Müdürlüğü Veri Kayıtları.
Sorumlu İdare: ORMAN GENEL MÜDÜRLÜĞÜ

ORMAN GENEL MÜDÜRLÜĞÜ
2024 YILI PERFORMANS PROGRAMI

Performans Göstergesi	Ölçü Birimi	2022	2023 Planlanan	2023 Gerçekleşme	2024 Hedef	2025 Tahmin	2026 Tahmin
Orman yangınları ile mücadelede kullanılacak kuruma ait hava aracı sayısı	Adet				19	23	27

Göstergeye İlişkin Açıklama:

Orman Genel Müdürlüğü'nün kendi envanterinde yangın söndürme filosunun kurulması maksadıyla öncelikli olarak yerli ve milli imkanlarla üretilen hava araçlarının satın alınması

Hesaplama Yöntemi:

Hava aracı sayılarını adet olarak ifade etmektedir.

Verinin Kaynağı:

Orman Genel Müdürlüğü Veri Kayıtları.

Sorumlu İdare:

ORMAN GENEL MÜDÜRLÜĞÜ

Performans Göstergesi	Ölçü Birimi	2022	2023 Planlanan	2023 Gerçekleşme	2024 Hedef	2025 Tahmin	2026 Tahmin
İnsan kaynaklı yangın sayısının toplam yangın sayısına oranı	Yüzde	89	84	84,5	84	83	83

Göstergeye İlişkin Açıklama:

İnsan kaynaklı çıkan orman yangını sayısının toplam çıkan orman yangını sayısı içerisindeki oranının azaltılması hedeflenmektedir.

Hesaplama Yöntemi:

kullanılmıştır.

İnsan kaynaklı olarak meydana gelen orman yangını sayısının toplam orman yangını sayısına oran yüzdesi

Verinin Kaynağı:

Orman Genel Müdürlüğü Veri Kayıtları.

Sorumlu İdare:

ORMAN GENEL MÜDÜRLÜĞÜ

Performans Göstergesi	Ölçü Birimi	2022	2023 Planlanan	2023 Gerçekleşme	2024 Hedef	2025 Tahmin	2026 Tahmin
Tescil edilen orman alanı miktarı	Bin Hektar	22.300	24.000	22.500	23.000	23.750	24.500

Göstergeye İlişkin Açıklama:

Yeni orman kadastro yapılan ve uygulaması tamamlanan yerlerin, gerek Tapu ve Kadastro Genel Müdürlüğü'nün tescil mevzuatından kaynaklanan ve gerekse orman sınırları içerisindeki tapulu taşınmazlardan kaynaklanan sorunlar giderilerek kadastral altlıklar sayısal hale getirilecek ve tapuya tescili sağlanacaktır.

Hesaplama Yöntemi:

Tescilli yapılmış orman alanını ifade etmektedir.

Verinin Kaynağı:

Orman Genel Müdürlüğü Veri Kayıtları

Sorumlu İdare:

ORMAN GENEL MÜDÜRLÜĞÜ

Performans Göstergesi	Ölçü Birimi	2022	2023 Planlanan	2023 Gerçekleşme	2024 Hedef	2025 Tahmin	2026 Tahmin
2B uygulaması yapılan birim sayısı	Adet				27.170	29.170	30.870

Göstergeye İlişkin Açıklama:

2/B uygulamaları tamamlanmak süratıyla sınır ve mülkiyet durumu ile ilgili belirsizlik ihtilafları giderilecektir.

Hesaplama Yöntemi:

2/B uygulaması yapılan birim sayısını ifade etmektedir.

Verinin Kaynağı:

Orman Genel Müdürlüğü veri kayıtları

Sorumlu İdare:

ORMAN GENEL MÜDÜRLÜĞÜ

Performans Göstergesi	Ölçü Birimi	2022	2023 Planlanan	2023 Gerçekleşme	2024 Hedef	2025 Tahmin	2026 Tahmin
Biyolojik mücadelenin genel mücadeleye oranı	Yüzde				24	25	26

Göstergeye İlişkin Açıklama:

Ormanlarda zararlı organizmalarla mücadelede baskılayıcı faydalı organizmaların 54 adet laboratuvarda üretimi yapılmaktadır. Biyolojik mücadele kapsamında kuş yuvası yapımı ve ormanlara asılması, karınca nakli, faydalı virüs üretimi ve hastalıklı ağaçlara asılması, Çamkese böceği ile mücadelede yumurta koçanı toplanması, adacık ve sandık kafes yapılması faaliyetleri yer almaktadır.

Hesaplama Yöntemi:

Biyolojik mücadele alanının Kimyasal, biyolojik, mekanik ve biyoteknik mücadele alanları toplamına oranı

Verinin Kaynağı:

Orman Genel Müdürlüğü Veri Kayıtları.

Sorumlu İdare:

ORMAN GENEL MÜDÜRLÜĞÜ

Performans Göstergesi	Ölçü Birimi	2022	2023 Planlanan	2023 Gerçekleşme	2024 Hedef	2025 Tahmin	2026 Tahmin
Muhafazaya ayrılan ormanlarda muhafazaya ayrılma gerekçesine yönelik yapılan plan sayısı	Adet				11	22	33

Göstergeye İlişkin Açıklama:

Ormanlar toprak kayması, nehir yataklarının dolması, meskün mahallerin havasını temizleyen, şase ve demiryollarını toz, kum fırtınalarına karşı muhafaza etme, memleket müdaafası gibi nedenlerle ayrılan ormanlık alanlarının, ayrılma gerekçelerindeki nedenlerin bertaraf edilmesine yönelik proje yapılarak uygulamaya konulması

Hesaplama Yöntemi:

Verinin Kaynağı:

ORMAN GENEL MÜDÜRLÜĞÜ

Performans Göstergesi	Ölçü Birimi	2022	2023 Planlanan	2023 Gerçekleşme	2024 Hedef	2025 Tahmin	2026 Tahmin
Orman ekosistemlerinin sağlığının izleneceği gözlem alanı sayısı (Yıllık)	Adet	629	661	636	661	661	661

Göstergeye İlişkin Açıklama:

Orman ekosisteminin etkin bir şekilde izlenebilmesi için gerekli teknik, yönetsel ve donanımsal alt yapı oluşturularak orman ekosistemlerinin sağlığı izlenecektir.

Hesaplama Yöntemi:

Gözlem alanlarının sayılması.

Verinin Kaynağı:

Orman Genel Müdürlüğü veri kayıtları

Sorumlu İdare:

ORMAN GENEL MÜDÜRLÜĞÜ

ORMAN GENEL MÜDÜRLÜĞÜ
2024 YILI PERFORMANS PROGRAMI

Performans Göstergesi	Ölçü Birimi	2022	2023 Planlanan	2023 Gerçekleşme	2024 Hedef	2025 Tahmin	2026 Tahmin
Faali meçhul suç zaptı sayısının toplam suç zaptı sayısına oranı	Yüzde				25	24	24

Göstergeye İlişkin Açıklama: Ormanlarda meydana gelen kanunsuz müdahaleler sonucunda tutulan suç zabıtlarının istatistiki olarak irdelenmesi yapılacak ve faali meçhul suç tutanaklarının sayısının azaltılması yoluna gidilecektir.
Hesaplama Yöntemi: ORBİS veri tabanından alınacak veriler
Verinin Kaynağı: ORBİS
Sorumlu İdare: ORMAN GENEL MÜDÜRLÜĞÜ

Performans Göstergesi	Ölçü Birimi	2022	2023 Planlanan	2023 Gerçekleşme	2024 Hedef	2025 Tahmin	2026 Tahmin
Biyolojik çeşitlilik planlaması yapılan orman işletme müdürlüğü sayısı	Adet				20	27	34

Göstergeye İlişkin Açıklama: Biyolojik çeşitlilik planlaması yapılarak oluşturulan mutlak koruma zonları ve kısıtlı uygulama zonları biyolojik çeşitliliğin korunmasına katkı sağlamaktadır.
Hesaplama Yöntemi: Adet
Verinin Kaynağı: Orman Genel Müdürlüğü Veri Kayıtları.
Sorumlu İdare: ORMAN GENEL MÜDÜRLÜĞÜ

Performans Göstergesi	Ölçü Birimi	2022	2023 Planlanan	2023 Gerçekleşme	2024 Hedef	2025 Tahmin	2026 Tahmin
Orman içi biyolojik çeşitliliği koruma alanı miktarı	Hektar				2.500	3.750	5.000

Göstergeye İlişkin Açıklama: Biyolojik çeşitlilik planlaması yapılan alanlarda biyolojik çeşitliliğinin korunması için mutlak koruma zonları oluşturulmaktadır.
Hesaplama Yöntemi: Hektar
Verinin Kaynağı: Orman Genel Müdürlüğü Veri Kayıtları.
Sorumlu İdare: ORMAN GENEL MÜDÜRLÜĞÜ

Performans Göstergesi	Ölçü Birimi	2022	2023 Planlanan	2023 Gerçekleşme	2024 Hedef	2025 Tahmin	2026 Tahmin
Kurulan genomik ve biyoinformatik laboratuvar sayısı	Adet				1	1	1

Göstergeye İlişkin Açıklama: Genetik Analizlerin yapılacağı tesis
Hesaplama Yöntemi: Tesis edilecek laboratuvar sayısı
Verinin Kaynağı: Yurt içi ve yurt dışı kaynaklar kullanılacak
Sorumlu İdare: ORMAN GENEL MÜDÜRLÜĞÜ

Performans Göstergesi	Ölçü Birimi	2022	2023 Planlanan	2023 Gerçekleşme	2024 Hedef	2025 Tahmin	2026 Tahmin
Coğrafik analizi yapılan tür sayısı	Adet				0	3	3

Göstergeye İlişkin Açıklama: Kızılcım, Toros göknarı, Kermes meşesi
Hesaplama Yöntemi: Bölgesel olarak, İklim ve Yetiştirme ortamı koşullarına göre dağılımları tespit edilecek
Verinin Kaynağı: Akdeniz bölgesinde bulunan Orman Bölge Müdürlükleri mıntıkları
Sorumlu İdare: ORMAN GENEL MÜDÜRLÜĞÜ

Alt Program Kapsamında Yürütülecek Faaliyet Maliyetleri

Faaliyetler	2023 Bütçe	2023 Harcama	2024 Bütçe	2025 Tahmin	2026 Tahmin
Orman Yangınlarıyla Mücadele	17.518.840.000	19.238.984.731	22.253.767.000	29.259.158.000	33.577.062.000
Bütçe İçi	5.384.840.000	6.969.507.731	10.018.767.000	15.188.908.000	17.396.274.000
Bütçe Dışı	12.134.000.000	12.269.477.000	12.235.000.000	14.070.250.000	16.180.788.000
Ormanların Yasadışı Müdahalelerden Korunması ve Orman Zararlılarıyla Mücadele	2.560.444.000	2.974.992.332	4.559.480.000	5.095.987.000	5.776.866.000
Bütçe İçi	1.629.057.000	2.043.605.332	4.334.480.000	4.837.237.000	5.479.303.000
Bütçe Dışı	931.387.000	931.387.000	225.000.000	258.750.000	297.563.000
T O P L A M	20.277.897.000	9.868.274.063	26.813.247.000	34.355.145.000	39.353.928.000
Bütçe İçi	7.013.897.000	9.013.113.063	14.353.247.000	20.026.145.000	22.875.577.000
Bütçe Dışı	13.264.000.000	855.161.000	12.460.000.000	14.329.000.000	16.478.351.000

Faaliyetlere İlişkin Açıklamalar:

Orman Yangınlarıyla Mücadele

Orman varlığımızı tehdit eden ve her yıl binlerce hektar orman alanının zarar görmesine neden olan orman yangınlarının çıkmasına engel olunması veya çıkan yangınların tehlike arz edecek boyutlara ulaşmadan kısa zamanda söndürülebilmesi amacıyla yürütülen çalışmalar ile süreçler faaliyet kapsamında yer almaktadır.

Ormanların Yasadışı Müdahalelerden Korunması ve Orman Zararlılarıyla Mücadele

Faaliyet Kapsamında; orman ekosistemlerinin etkin bir şekilde izlenmesi, gelişen teknolojiden faydalanmak suretiyle insansız koruma sistemlerinin kurulması, hastalık ve böcek zararlarıyla mücadelede yeni yöntem ve tekniklerin geliştirilmesi yer almaktadır.

Ayrıca, kadastro keskinleşen orman alanlarının tapuya tescilin sağlanarak, mülkiyet sorunları giderilmesi konularında yürütülen süreçler de faaliyet kapsamında değerlendirilmiştir.

İnsan faktörünün olumsuz etkilerinin olumluya çevrilmesi yönünde gerçekleştirilen; bilgilendirme, bilinçlendirme ve farkındalık oluşturma kapsamında yürütülen hizmetler ile orman gençlik ve spor etkinliklerine sağlanan destekler de faaliyet kapsamına alınmıştır.

Alt Program Adı: ORMANLARIN GELİŞTİRİLMESİ VE GENİŞLETİLMESİ
Gereğe ve Açıklamalar

Orman Genel Müdürlüğü; ormanların korunması, geliştirilmesi ve genişletilmesi, topluma çok yönlü faydalar sağlayacak şekilde işletilmesi görevlerini doğayla uyumlu sürdürülebilir orman yönetimi anlayışı çerçevesinde yürütmektedir.

Bakım müdahaleleri ile bir yandan ormanların yangına karşı direnci, kalitesi ve stabilitesi artırılacak, diğer yandan alınan ara hasılat ile toplumun ekonomik, sosyal ve ekolojik talepleri sürdürülebilirlik anlayışı içerisinde karşılanacaktır. Ormanların sürekliliğinin sağlanmasına yönelik çalışmalarda yaşlı ormanlar öncelikle doğal yollarla gençleştirilecek, kaliteli gövde elde etmek ve kozalak verimini artırmak maksadıyla uygun meşcerelerde budama yapılacaktır.

Ayrıca, orman ürünlerine olan talep artışına rağmen doğal ormanların odun üretimi dışındaki fonksiyonel hizmetlerine olan kamuoyu taleplerinin, potansiyel ağaçlandırma sahalarının ve endüstriyel ağaçlandırmanın gelecekteki odun arz açığının kapatılmasında giderek daha da önemli olacağı değerlendirilmektedir.

Yukarıdaki açıklamalar perspektiften bakıldığında ormanların ve doğanın korunması ile sürdürülebilir yönetimi programı, yaşanabilir şehirler, sürdürülebilir çevre; rekabetçi üretim ve verimlilik gelişme eksenleri başlığında yer alan politika ve hedeflerle doğrudan ya da dolaylı olarak ilişkilidir.

Alt Program Hedefi:

Mevcut ormanların geliştirilmesi, toplam orman varlığının ve verimli orman alanlarının artırılması

Gösterge sayısı:5

Performans Göstergeleri

Performans Göstergesi	Ölçü Birimi	2022	2023 Planlanan	2023 Gerçekleşme	2024 Hedef	2025 Tahmin	2026 Tahmin
Hektardaki ağaç serveti miktarı	Metreküp	74,7	75	75,9	76	76,1	76,2

Göstergeye İlişkin Açıklama: Ormanların niteliklerinin iyileştirilmesi ve verim gücünün artırılmasına yönelik gençleştirme, imar ve bakım gibi silvikültürel uygulamalarla, ormanlarımızın halen hektardaki 75,9 m3 olan ağaç servetinin dünya ortalaması olan 100 m³ ün üzerine taşınması, hedeflenmektedir.

Hesaplama Yöntemi: Hektardaki ağaç servet miktarını metreküp olarak ifade eder.
Verinin Kaynağı: Orman Genel Müdürlüğü Veri Kayıtları.
Sorumlu İdare: ORMAN GENEL MÜDÜRLÜĞÜ

Performans Göstergesi	Ölçü Birimi	2022	2023 Planlanan	2023 Gerçekleşme	2024 Hedef	2025 Tahmin	2026 Tahmin
Ormanlardaki toplam artım miktarı	Bin Metreküp				50.300	50.500	50.700

Göstergeye İlişkin Açıklama: Ormanların niteliklerinin iyileştirilmesi ve verim gücünün artırılmasına yönelik gençleştirme, imar ve bakım gibi silvikültürel uygulamalarla ormanlarımızın cari artımının en az iki katına çıkarılması hedeflenmektedir.

Hesaplama Yöntemi: Ormanlardaki toplam artım miktarının metreküp olarak ifade eder.
Verinin Kaynağı: Orman Genel Müdürlüğü Veri Kayıtları.
Sorumlu İdare: ORMAN GENEL MÜDÜRLÜĞÜ

Performans Göstergesi	Ölçü Birimi	2022	2023 Planlanan	2023 Gerçekleşme	2024 Hedef	2025 Tahmin	2026 Tahmin
Verimli orman alanı miktarı	Hektar	13.707.000	14.000.000	13.709.000	13.875.000	13.950.000	14.025.000

Göstergeye İlişkin Açıklama: Boşluklu kapalılık gösteren verimsiz orman alanlarının gerek rehabilitasyon gerekse ağaçlandırmalarla verimli hale getirilmesi ve böylece verimli orman alanının artırılması hedeflenmektedir. Bu kapsamda; bozuk orman alanlarında rehabilitasyon ve ağaçlandırma çalışmaları yapılacaktır.

Hesaplama Yöntemi: Verimli orman alanı miktarını hektar olarak ifade eder.
Verinin Kaynağı: Orman Genel Müdürlüğü Veri Kayıtları.
Sorumlu İdare: ORMAN GENEL MÜDÜRLÜĞÜ

Performans Göstergesi	Ölçü Birimi	2022	2023 Planlanan	2023 Gerçekleşme	2024 Hedef	2025 Tahmin	2026 Tahmin
Endüstriyel ağaçlandırma yapılan alan miktarı	Hektar				113.000	119.000	125.000

Göstergeye İlişkin Açıklama: Ülkemizin endüstriyel odun ihtiyacının içerdan karşılanması, ithalatın minimum seviyeye çekilmesi ve doğal ormanlar üzerindeki üretim baskısının azaltılması hedeflenmektedir.

Hesaplama Yöntemi: Yılı içerisinde yapılan Endüstriyel Ağaçlandırma miktarının kümülatif toplamını ifade eder.
Verinin Kaynağı: Orman Genel Müdürlüğü Veri Kayıtları
Sorumlu İdare: ORMAN GENEL MÜDÜRLÜĞÜ

Performans Göstergesi	Ölçü Birimi	2022	2023 Planlanan	2023 Gerçekleşme	2024 Hedef	2025 Tahmin	2026 Tahmin
Orman varlığının ülke toplam alanına oranı	Yüzde	29,8	30	30	30,10	30,15	30,20

Göstergeye İlişkin Açıklama: Orman alanını artırmak maksadıyla uygun tür ve yöntemlerle ağaçlandırma çalışmaları yapılacak, doğal ormanların korunup geliştirilmesine devam edilecektir. Ayrıca; fidan ve tohum üretimi ile bakımları gerçekleştirilecek, fidan üretim kapasitesi ve toplam fidan üretim içerisindeki boylu fidan üretim miktarı artırılabilecektir.

Hesaplama Yöntemi: Orman varlığının ülke toplam alanına oranını yüzde olarak ifade etmektedir.
Verinin Kaynağı: Orman Genel Müdürlüğü Veri Kayıtları
Sorumlu İdare: ORMAN GENEL MÜDÜRLÜĞÜ

Alt Program Kapsamında Yürütülecek Faaliyet Maliyetleri

Faaliyetler	2023 Bütçe	2023 Harcama	2024 Bütçe	2025 Tahmin	2026 Tahmin
Ağaçlandırma, Fidan ve Tohum Üretimi	3.783.062.000	4.779.927.761	7.194.525.000	7.623.053.000	8.739.936.000
Bütçe İçi	2.092.062.000	3.269.494.761	4.844.525.000	4.920.553.000	5.632.061.000
Bütçe Dışı	1.510.433.000	1.510.433.000	2.350.000.000	2.702.500.000	3.107.875.000
Orman Bakımı, Gençleştirme ve Rehabilitasyon	1.814.829.000	1.491.461.791	2.622.967.000	3.012.114.000	3.461.957.000
Bütçe İçi	14.829.000	6.545.791	22.967.000	22.114.000	23.457.000
Bütçe Dışı	1.484.916.000	1.484.916.000	2.600.000.000	2.990.000.000	3.438.500.000
T O P L A M	5.597.891.000	6.271.389.552	9.817.492.000	10.635.167.000	12.201.893.000
Bütçe İçi	2.106.891.000	3.276.040.552	4.867.492.000	4.942.667.000	5.655.518.000
Bütçe Dışı	3.491.000.000	2.995.349.000	4.950.000.000	5.692.500.000	6.546.375.000

Faaliyetlere İlişkin Açıklamalar:

Ağaçlandırma, Fidan ve Tohum Üretimi

Uygun tür ve yöntemlerle gerçekleştirilen ağaçlandırma çalışmaları, fidan ve tohum üretimi ile bakım süreçleri, endüstriyel ağaçlandırmaya uygunluğu tespit edilen potansiyel alanlarda gerçekleştirilecek çalışmalar faaliyet kapsamında yer almaktadır.

Orman Bakımı, Gençleştirme ve Rehabilitasyon

Ormanların niteliklerinin iyileştirilmesi ve verim gücünün artırılmasına yönelik yürütülen gençleştirme, imar ve bakım gibi silvikültürel uygulamalarla, bozuk orman alanlarında gerçekleştirilen rehabilitasyon ve ağaçlandırma çalışmaları faaliyet kapsamında yer almaktadır.

Alt Program Adı: ORMANLARIN İŞLETİLMESİ

Gereke ve Açıklamalar

Ormanlar doğal zenginlik kaynaklarımızdan olup, ormancılık bilim ve tekniğinin gerektirdiği şekli ile sürdürülebilirlik ilkesi çerçevesinde işletilmesi ve yönetilmesi durumunda yenilenebilir kaynak haline gelmektedir. Yakın zamana kadar ağırlıklı olarak odun üretim kaynağı olarak görülen ormanlar, son yıllarda odun dışı orman ürünleri, ekolojik (toprak koruma, su üretimi, biyolojik çeşitlilik, yaban hayatı, karbon tutma gibi) ve sosyal fonksiyonlarından (otlatma-yem, rekreasyon, bilimsel araştırma) oluşan hizmetleri ile gündeme gelmektedir.

Ana fonksiyonu üretim olan ormanlarda ihtiyaca göre yol standartları geliştirilecek, ulaşım alt yapısı güçlendirilerek, ulaşımın daha güvenli yapılmasına yönelik üst yapı ve sanat yapıları tamamlanacak, makine parkı güçlendirilecektir.

Orman kaynaklarının sürdürülebilir yönetimi sonucunda elde edilen odun ve odun dışı orman ürün ve hizmetler, topluma ve piyasalara sunulurken bir bölümü de ülke dış ticaretine katkı sağlamak üzere ihraç edilmektedir.

Alt Program Hedefi:

Orman kaynaklarının ekonomik, ekolojik ve sosyal açıdan verimli kullanılmasının sağlanması ve orman ürünü çeşitliliğinin artırılması

Performans Göstergeleri

Performans Göstergesi	Ölçü Birimi	2022	2023 Planlanan	2023 Gerçekleşme	2024 Hedef	2025 Tahmin	2026 Tahmin
Planı yenilenen orman alanı	Hektar				2.100.000	2.100.000	2.100.000

Göstergeye İlişkin Açıklama:

Ormanlara yapılacak silvikültürel müdahaleler ve diğer ormancılık faaliyetleri için amenajman planlarının yapılması yasal zorunluluktur.

Hesaplama Yöntemi:

Amenajman planlarında ormanların hektar cinsinden alanını ifade eder. (Yıllık)

Verinin Kaynağı:

Orman Amenajman Planları

Sorumlu İdare:

ORMAN GENEL MÜDÜRLÜĞÜ

Performans Göstergesi	Ölçü Birimi	2022	2023 Planlanan	2023 Gerçekleşme	2024 Hedef	2025 Tahmin	2026 Tahmin
Endüstriyel odun üretiminde verimlilik oranı	Yüzde	74,5	82	78,20	79	80	80

Göstergeye İlişkin Açıklama:

Oduna dayalı orman ürünlerinde kalite ve verimlilik artırılacak, maliyetler düşürülerek iç ve dış piyasada sürdürülebilir rekabet sağlanacaktır.

Hesaplama Yöntemi:

Endüstriyel odun üretimindeki verimliliği yüzde olarak gösterir.

Verinin Kaynağı:

Orman Genel Müdürlüğü Veri Kayıtları.

Sorumlu İdare:

ORMAN GENEL MÜDÜRLÜĞÜ

Performans Göstergesi	Ölçü Birimi	2022	2023 Planlanan	2023 Gerçekleşme	2024 Hedef	2025 Tahmin	2026 Tahmin
Toplam tomruk üretimi içerisinde I. ve II. sınıf tomruk miktarının oranı	Yüzde	16,8	12,5	16	15	15	16

Göstergeye İlişkin Açıklama:

Oduna dayalı orman ürünlerinde kalite ve verimlilik artırılacak, maliyetler düşürülerek iç ve dış piyasada sürdürülebilir rekabet sağlanacaktır.

Hesaplama Yöntemi:

Endüstriyel odun üretimindeki verimliliği yüzde olarak gösterir.

Verinin Kaynağı:

Orman Genel Müdürlüğü Veri Kayıtları.

Sorumlu İdare:

ORMAN GENEL MÜDÜRLÜĞÜ

Performans Göstergesi	Ölçü Birimi	2022	2023 Planlanan	2023 Gerçekleşme	2024 Hedef	2025 Tahmin	2026 Tahmin
Toplam DKGH içinde dikili ağaç satış oranı	Yüzde	34,75	56	24,80	30	35	40

Göstergeye İlişkin Açıklama:

Oduna dayalı orman ürünlerinde kalite ve verimlilik artırılacak, maliyetler düşürülerek iç ve dış piyasada sürdürülebilir rekabet sağlanacaktır.

Hesaplama Yöntemi:

Endüstriyel odun üretimindeki verimliliği yüzde olarak gösterir.

Verinin Kaynağı:

Orman Genel Müdürlüğü Veri Kayıtları.

Sorumlu İdare:

ORMAN GENEL MÜDÜRLÜĞÜ

Performans Göstergesi	Ölçü Birimi	2022	2023 Planlanan	2023 Gerçekleşme	2024 Hedef	2025 Tahmin	2026 Tahmin
Ekoturizm alanı sayısı	Adet				124	140	160

Göstergeye İlişkin Açıklama:

Eko turizm hizmetlerinin yaygınlaştırılarak, ekonomik değeri yüksek odun dışı orman ürünlerinin envanterinin ve sürdürülebilir faydalanmaya yönelik düzenlemelerin yer aldığı planların yapılması hedeflenmektedir.

Hesaplama Yöntemi:

Eko turizm Yönetim alanını adet olarak ifade eder.

Verinin Kaynağı:

Orman Genel Müdürlüğü Veri Kayıtları.

Sorumlu İdare:

ORMAN GENEL MÜDÜRLÜĞÜ

Performans Göstergesi	Ölçü Birimi	2022	2023 Planlanan	2023 Gerçekleşme	2024 Hedef	2025 Tahmin	2026 Tahmin
Bal ormanı sayısı	Adet	734	793	794	850	910	940

Göstergeye İlişkin Açıklama:

Arıcılığın desteklenmesi, doğal arı ürünlerinin üretimi, gıda güvenliği ve ülke ekonomisine katkısının artırılması amacıyla bal ormanları tesis edilerek vatandaşlarımızın ve arıcıların hizmetine sunulacaktır.

Hesaplama Yöntemi:

Bal ormanı sayısının adet olarak ifadesidir.

Verinin Kaynağı:

Orman Genel Müdürlüğü Veri Kayıtları.

Sorumlu İdare:

ORMAN GENEL MÜDÜRLÜĞÜ

ORMAN GENEL MÜDÜRLÜĞÜ
2024 YILI PERFORMANS PROGRAMI

Performans Göstergesi	Ölçü Birimi	2022	2023 Planlanan	2023 Gerçekleşme	2024 Hedef	2025 Tahmin	2026 Tahmin
Sertifikalı orman alanı	Hektar	6.600.000	10.000.000	8.270.318	12.000.000	15.000.000	18.000.000

Göstergeye İlişkin Açıklama:

Ülkemizde "Orman Yönetim Sertifikasyonu" nu yaygınlaştırma çalışmalarına 2010 yılında başlanmış olup, sertifikalı orman alanı miktarının öncelikle 10 milyon hektara çıkarılması ve üretim yapılan orman alanlarının sertifikalandırılması hedeflenmektedir. Bu kapsamda; ulusal koşullar ve uluslararası gelişmeler dikkate alınarak orman ürünlerinde standardizasyon ve sertifikalandırma sistemi geliştirilecektir.

Hesaplama Yöntemi:

Sertifikalı orman alanını hektar olarak ifade eder.

Verinin Kaynağı:

Orman Genel Müdürlüğü Veri Kayıtları.

Sorumlu İdare:

ORMAN GENEL MÜDÜRLÜĞÜ

Performans Göstergesi	Ölçü Birimi	2022	2023 Planlanan	2023 Gerçekleşme	2024 Hedef	2025 Tahmin	2026 Tahmin
B tipi standart orman yolu miktarının, toplam orman yolu miktarına oranı	Yüzde				63,0	63,5	64,0

Göstergeye İlişkin Açıklama:

Ulaşım ağıni oluşturan mevcut orman yollarının B tipi orman yolu standartlarında olması; Ormanlık faaliyetlerinin zamanında, etkin ve güvenli yapılabilmesini sağlayacağından, standardı bozulan mevcut orman yollarının tekrar B tipi orman yolu standartlarına getirilmesi hedeflenmektedir.

Hesaplama Yöntemi:

Kilometre

Verinin Kaynağı:

Orman Genel Müdürlüğü veri kayıtları

Sorumlu İdare:

ORMAN GENEL MÜDÜRLÜĞÜ

Performans Göstergesi	Ölçü Birimi	2022	2023 Planlanan	2023 Gerçekleşme	2024 Hedef	2025 Tahmin	2026 Tahmin
Mevcut orman yolunun, planlanan toplam orman yolu miktarına oranı	Yüzde				65	66	67

Göstergeye İlişkin Açıklama:

Her türlü ormanlık faaliyetlerinin yapılmasında mevcut orman yolları etkin rol almaktadır. Ormanlık faaliyetlerinin yapılabilmesi amacıyla, mevcut orman yolu miktarının artırılması hedeflenmektedir.

Hesaplama Yöntemi:

Kilometre

Verinin Kaynağı:

Orman Genel Müdürlüğü veri kayıtları

Sorumlu İdare:

ORMAN GENEL MÜDÜRLÜĞÜ

Alt Program Kapsamında Yürütülecek Faaliyet Maliyetleri

Faaliyetler	2023 Bütçe	2023 Harcama	2024 Bütçe	2025 Tahmin	2026 Tahmin
Amenajman Faaliyetleri	69.636.000	71.657.232	197.565.000	218.734.000	222.289.000
Bütçe İçi	4.462.000	6.483.232	77.565.000	80.734.000	63.589.000
Bütçe Dışı	65.174.000	65.174.000	120.000.000	138.000.000	158.700.000
Odun Dışı Orman Ürün ve Hizmetlerinin Değerlendirilmesi ve Yaygınlaştırılması	327.599.000	323.956.918	650.440.000	695.293.000	799.641.000
Bütçe İçi	40.938.000	37.295.918	75.440.000	34.043.000	39.203.000
Bütçe Dışı	286.661.000	286.661.000	575.000.000	661.250.000	760.438.000
Odun Üretimi, Standardizasyon ve Sertifikalandırma	13.443.906.000	13.444.829.021	35.204.530.000⁹	40.486.526.000	46.559.536.000
Bütçe İçi	5.194.000	6.117.021	14.530.000	18.026.000	20.761.000
Bütçe Dışı	13.438.712.000	13.438.712.000	35.190.000.000	40.468.500.000	46.538.775.000
Orman Yollarına İlişkin Hizmetler	2.240.452.000	1.828.216.176	4.442.170.000	5.111.395.000	5.878.129.000
Bütçe İçi	9.169.000	20.404.176	32.170.000	39.895.000	45.904.000
Bütçe Dışı	2.231.283.000	1.807.812.000	4.410.000.000	5.071.500.000	5.832.225.000
T O P L A M	16.081.593.000	15.668.659.347	40.494.705.000	46.511.948.000	53.459.595.000
Bütçe İçi	59.763.000	70.300.347	199.705.000	172.698.000	169.457.000
Bütçe Dışı	15.640.700.000	15.598.359.000	40.295.000.000	46.339.250.000	53.290.138.000

Faaliyetlere İlişkin Açıklamalar:

Amenajman Faaliyetleri

Ulusal orman envanter çalışmaları, orman yönetim planlarının yapımı, yönetim planlarına biyolojik çeşitlilik ve ekosistem hizmetlerinin entegrasyonu ve izleme sistemlerinin geliştirilmesine yönelik iş ve işlemler ile süreçler faaliyet kapsamında yer almaktadır.

Odun Dışı Orman Ürün ve Hizmetlerinin Değerlendirilmesi ve Yaygınlaştırılması

Ekoturizm hizmetlerinin yaygınlaştırılması, ekonomik değeri yüksek odun dışı orman ürünlerinin envanterinin ve sürdürülebilir faydalanmaya yönelik düzenlemelerin yer aldığı planların yapılması ve uygulanması, üretilen ve pazarlanan ürün miktarının ve yerel köylülerin bu ürünlerden elde ettikleri gelirlerin artırılması yönünde yürütülen çalışmalar ile şehir ormanı ve mesire yerlerinin kurulması, planlanması, yönetilmesi ve işletilmesi faaliyet kapsamında yer almaktadır.

Odun Üretimi, Standardizasyon ve Sertifikalandırma

Üretime konu ağaçların işaretlenmesi, işletile ağaçların kesme, sürütme, nakliyesi ve depolanması ve satışı iş ve işlemleri ile orman ürünlerinin üretim ve pazarlamasında etkin yönetimin sağlanması, orman ürünleri üretim-tüketim zincirini izlemeye yönelik sistemlerin geliştirilmesi, üretim işlerinde çalışan köylü ve kooperatif üyeleri ile personele yönelik planlanan eğitimler ile orman ürünlerinde standardizasyon ve sertifikalandırma sisteminin geliştirilmesi sürecinde yürütülen çalışmalar faaliyet kapsamında yer almaktadır.

Orman Yollarına İlişkin Hizmetler

Yeni orman yollarının yapılması, yapılan orman yollarının ulaşım elverişli tutulabilmesi için ihtiyaç duyulan üst yapı ve sanat yapılarının yapımı, bakım-onarımı ile standart dışı orman yollarının standart hale getirilebilmesi için gerekli büyük onarım, üst yapı, köprü ve sanat yapısı inşa edilmesi çalışmaları faaliyet unsurlarını oluşturmaktadır.

⁹ 18.01.2022 tarih ve 31723 sayılı Resmî Gazetede yayımlanan Muhasebat Genel Müdürlüğü Genel Tebliği Sıra No: 73 (Döner Sermaye İşletmeleri)'nin 6'ncı maddesi gereği döner sermayeli işletmelerin aylık gayri safi hasılatından tahsil edilen tutarın %15'i genel bütçeye aktarılmaktadır.

Bütçe Yılı: 2024

Program Adı: TOPRAK VE SU KAYNAKLARININ KULLANIMI VE YÖNETİMİ

Alt Program Adı: TOPRAK KAYNAKLARININ KORUNMASI, GELİŞTİRİLMESİ VE ETKİN KULLANIMI

Gereğe ve Açıklamalar

Giderek artan nüfusa karşın sınırlı olan arazi varlığı; insanoğlunun ihtiyaçlarının karşılanması ve refahını uzun vadede sağlayabilmesi için arazilerin korunmasını, sürdürülebilir şekilde yönetilmesini ve tahrip olan arazilerin iyileştirilmesini gerekli kılmaktadır. Diğer yandan iklim değişikliği, kuraklık, yanlış arazi kullanımı gibi doğal ve insan kaynaklı risk faktörlerine ve olması muhtemel afetlere karşı mücadelede bütünleşik bir arazi kaynakları yönetimine gereksinim duyulmaktadır.

Türkiye'nin iklimi, topoğrafyası, toprak özellikleri ve sosyoekonomik şartlarına paralel olarak orman, mera ve tarım alanlarında ciddi bir erozyon problemi yaşanmaktadır. Orman sınırları içinde veya orman sınırları dışında her türlü arazide; ağaçlandırma, erozyon kontrolü, ormanla ilgili mera ıslahı, çölleşme ile mücadele, sel ve çığ kontrolü çalışmalarını yürütmek, entegre havza projeleri yapmak ve uygulamak görevleri Orman Genel Müdürlüğü sorumluluğundadır.

Kurak ve yarı kurak ekosistemler, gerekli önlemler alınmadığı takdirde devam eden insan etkileri nedeniyle çölleşmeye doğru evrilir ve bunun sonucunda yörede yaşayan halk daha da yoksullaşır. Daha ileri aşamada bu yörelerden göç etmek zorunlu hale gelebilir. Su rejiminin bozulmuş olduğu eğimli alanlarda ise erozyon hızlanır ve aşağı yükseltilerdeki tarım alanları olumsuz yönde etkilenir. Bu bakımdan toprağın muhafazası verimliliğinin korunması, su kaynaklarının etkin kullanımı ve yönetimi sürdürülebilir refahın sağlanması açısından oldukça önem arz eder.

Ülkemizin kurak ve yarı kurak bölgelerinde geniş alanlarda başarılı erozyon ağaçlandırmaları yapılmıştır. Ekolojik, biyolojik, teknik ve sosyo-ekonomik koşulları dikkate alan özenli ve bilinçli proje uygulamalarıyla kurak ve yarı kurak bölgelerdeki ağaçlandırmaların başarısını daha da artırmak mümkündür. Erozyonla mücadelede bugüne kadar politika oluşturma, kurumsallaşma, mevzuat düzenleme, planlama, projelendirme, bilinçlendirme, araştırma ve geliştirme, kapasite geliştirme vs. konularında belli mesafeler kat edildiğini ifade etmek mümkündür.

Yukarıdaki açıklamalar perspektiften bakıldığında toprak ve su kaynaklarının kullanımı ve yönetimi programı, yaşanabilir şehirler, sürdürülebilir çevre; rekabetçi üretim ve verimlilik, istikrarlı ve güçlü ekonomi gelişme eksenleri başlığında yer alan politika ve hedeflerle doğrudan ya da dolaylı olarak ilişkilidir.

Alt Program Hedefi:

Erozyon, heyelan ve benzeri nedenlerle oluşan toprak kayıplarının kontrol altına alınması ve ıslah edilen mera alanlarının artırılmasının sağlanması

Performans Göstergeleri

Performans Göstergesi	Ölçü Birimi	2022	2023 Planlanan	2023 Gerçekleşme	2024 Hedef	2025 Tahmin	2026 Tahmin
Toprak kaybı kontrol altına alınan alan büyüklüğü	Hektar	1.643.783	1.677.695	1.687.503	1.725.000	1.765.000	1.805.000

Göstergeye İlişkin Açıklama: Toprak kaybının azaltılmasına yönelik erozyonla mücadele edilecektir.
Hesaplama Yöntemi: Toprak kaybı kontrol altına alınan alan büyüklüğünü hektar olarak göstermektedir.
Verinin Kaynağı: Orman Genel Müdürlüğü Veri Kayıtları.
Sorumlu İdare: ORMAN GENEL MÜDÜRLÜĞÜ

Performans Göstergesi	Ölçü Birimi	2022	2023 Planlanan	2023 Gerçekleşme	2024 Hedef	2025 Tahmin	2026 Tahmin
Havza ıslahı yapılan baraj ve gölet sayısı	Adet				546	576	616

Göstergeye İlişkin Açıklama: Baraj veya gölet su toplama havzalarında yapılacak Ağaçlandırma, Erozyon Kontrolü rehabilitasyon faaliyetleri ile barajlara taşınan rusubat miktarının azaltılması ve su kalite ve miktarının artırılması hedeflenmektedir.
Hesaplama Yöntemi: Su toplama havzasında çalışma yapılan Baraj ve Gölet sayısı.
Verinin Kaynağı: Orman Genel Müdürlüğü Veri Kayıtları.
Sorumlu İdare: ORMAN GENEL MÜDÜRLÜĞÜ

Performans Göstergesi	Ölçü Birimi	2022	2023 Planlanan	2023 Gerçekleşme	2024 Hedef	2025 Tahmin	2026 Tahmin
Islah edilen mera alanı	Hektar	285.287	292.394	298.062	314.000	324.000	334.000

Göstergeye İlişkin Açıklama: Mera olarak kullanılan ancak, orman alanına dönüştürülmesi mümkün olmayan orman içi, orman kenarı ve orman üst sınırı meralarda ıslah çalışmaları yapılarak bir yandan toprak erozyonunun önlenmesi bir yandan da hayvan otlatmasının ormanlar üzerindeki olumsuz etkilerin azaltılması hedeflenmektedir.
Hesaplama Yöntemi: Islah edilen mera alanının hektar olarak ifade eder.
Verinin Kaynağı: Orman Genel Müdürlüğü Veri Kayıtları.
Sorumlu İdare: ORMAN GENEL MÜDÜRLÜĞÜ

Alt Program Kapsamında Yürütülecek Faaliyet Maliyetleri

Faaliyetler	2023 Bütçe	2023 Harcama	2024 Bütçe	2025 Tahmin	2026 Tahmin
Çölleşme ve Erozyonla Mücadele	1.452.220.000	2.629.472.768	3.112.219.000	3.063.404.000	3.505.022.000
Bütçe İçi	1.452.220.000	2.629.472.768	3.112.219.000	3.063.404.000	3.505.022.000
Bütçe Dışı	0	0	0	0	0
T O P L A M	1.452.220.000	2.629.472.768	3.112.219.000	3.063.404.000	3.505.022.000
Bütçe İçi	1.452.220.000	2.629.472.768	3.112.219.000	3.063.404.000	3.505.022.000
Bütçe Dışı	0	0	0	0	0

Faaliyetlere İlişkin Açıklamalar:

Çölleşme ve Erozyonla Mücadele

Uygulamalar havza bazında entegre ve katılımcı kalkınma modeli yaklaşımı esas alınarak yerel yönetimler, halk ve diğer ilgi gruplarıyla işbirliği çerçevesinde yürütülmektedir.

Entegre havza ıslah projeleri ve Bakanlık koordinasyonunda ilgili kurum ve kuruluşlar ile birlikte hazırlanan ve uygulanan eylem planları kapsamında yürütülen erozyonla mücadele ve sel/çığ/heyelan kontrol çalışmaları faaliyet kapsamında yer almaktadır.

Mera Islah Faaliyetleri

Uygulamalar havza bazında entegre ve katılımcı kalkınma modeli yaklaşımı esas alınarak yerel yönetimler, halk ve diğer ilgi gruplarıyla işbirliği çerçevesinde yürütülmektedir.

Havza ıslah projeleri ve Bakanlık koordinasyonunda ilgili kurum ve kuruluşlar ile birlikte hazırlanan ve uygulanan eylem planları kapsamında yürütülen mera ıslah çalışmaları faaliyet kapsamında yer almaktadır.

Bütçe Yılı: 2024
Program Adı: YÖNETİM VE DESTEK
ÜST YÖNETİM İDARİ VE MALİ HİZMETLER

Alt Program Adı:
Gerekçe ve Açıklamalar

Bu program kapsamında; sürdürülebilir orman yönetimi yaklaşımları, ormanların korunması, bozulan alanların ıslahı ve sürdürülebilir kullanımının geliştirilmesi ile iklim değişikliğine uyum ve kurumsal yapının analizi konularında projeler yürütülecek, iklim değişikliğinin ülkemiz ormanlarına etkilerinin değerlendirilerek, biyoçeşitliliğin korunması, ekosistem hizmetlerinin değerlendirilmesi ve optimizasyonuna yönelik araştırmalar yapılacaktır.

İç kontrol uygulamaları geliştirilecek, stratejik amaç ve hedeflerin etkililiğini ölçme ve değerlendirmeye yönelik mekanizmalar oluşturulacaktır. Ayrıca, sürekli ve nitelikli eğitimlerle çalışanların mesleki ve kişisel gelişimleri sağlanacak, hizmet binaları ve diğer bina ve tesisler gözden geçirilerek, ihtiyaca göre yeni bina ve tesis yapımı ile mevcutların bakım-onarımları gerçekleştirilecektir.

Orman Bilgi Sisteminin işletilmesi için gerekli yazılım ve donanım alt yapısına yönelik başlatılan çalışmalar hızlandırılacak, bilgi güvenliği konusunda kurum personelinin farkındalığı artırılacaktır.

Performans Göstergesi	Ölçü Birimi	2022	2023 Planlanan	2023 Gerçekleşme	2024 Hedef	2025 Tahmin	2026 Tahmin
Sonuçlandırılan araştırma proje sayısı	Adet				352	377	402

Göstereye İlişkin Açıklama: Ormanlık araştırma enstitülerinin kurumsal kapasitelerinin geliştirilmesi, sonuçlandırılan araştırma proje sayısının artırılması hedeflenmektedir. Gösterge verisi; araştırması projesi sonuç rapor sayısını ifade etmektedir.
Hesaplama Yöntemi: Sonuçlandırılan projelerin sayılması
Verinin Kaynağı: Orman Genel Müdürlüğü veri kayıtları
Sorumlu İdare: ORMAN GENEL MÜDÜRLÜĞÜ

Performans Göstergesi	Ölçü Birimi	2022	2023 Planlanan	2023 Gerçekleşme	2024 Hedef	2025 Tahmin	2026 Tahmin
Sonuçlandırılan dış kaynaklı proje sayısı	Adet				28	29	30

Göstereye İlişkin Açıklama: Ormanlıkla ilgili yeni uygulama ve tekniklerin ülkemize kazandırılması hedeflenmektedir. Gösterge verisi; sonuçlandırılan dış kaynaklı proje sayısını ifade etmektedir.
Hesaplama Yöntemi: Sonuçlandırılan dış kaynaklı projelerin sayılması
Verinin Kaynağı: Orman Genel Müdürlüğü veri kayıtları
Sorumlu İdare: ORMAN GENEL MÜDÜRLÜĞÜ

Performans Göstergesi	Ölçü Birimi	2022	2023 Planlanan	2023 Gerçekleşme	2024 Hedef	2025 Tahmin	2026 Tahmin
Öz gelirlerin merkezi yönetim bütçe giderlerini karşılama oranı	Yüzde				60	61	62

Göstereye İlişkin Açıklama: Genel Müdürlük özel bütçesinin öz gelirlerinin artırılması ve harcamaların kontrol altına alınması ile merkezi yönetim bütçesi yükünü azaltmak.
Hesaplama Yöntemi: Orman Genel Müdürlüğü bütçe gerçekleştirmeleri.
Verinin Kaynağı: Orman Genel Müdürlüğü verileri ve e-bütçe
Sorumlu İdare: ORMAN GENEL MÜDÜRLÜĞÜ

Performans Göstergesi	Ölçü Birimi	2022	2023 Planlanan	2023 Gerçekleşme	2024 Hedef	2025 Tahmin	2026 Tahmin
Uygulama birimi düzeyinde SOY K&G seti geliştirilen orman işletme müdürlüğü sayısı	Adet				0	2	15

Göstereye İlişkin Açıklama: Orman İşletme Müdürlükleri düzeyinde geliştirilen ve ormanların, Sürdürülebilir Orman Yönetimi Kriter ve Göstergeleri (SOY K&G) doğrultusunda yönetim durumunun katılımcılık esasına dayalı değerlendirilmesine yönelik göstergelerin ortaya konulduğu çalışmalardır.
Hesaplama Yöntemi: SOY K&G seti geliştirilen Orman İşletme Müdürlüğü sayısı
Verinin Kaynağı: Orman İşletme Müdürlükleri SOY K&G Raporları
Sorumlu İdare: ORMAN GENEL MÜDÜRLÜĞÜ

Performans Göstergesi	Ölçü Birimi	2022	2023 Planlanan	2023 Gerçekleşme	2024 Hedef	2025 Tahmin	2026 Tahmin
Deprelere karşı yenilenen bina ve tesis alanlarının yenilenmesi planlanan toplam bina ve tesis alanlarına oranı	Yüzde				7	9	11

Göstereye İlişkin Açıklama: Bina yenileme projesi kapsamındaki binaların inşaat ilerleme yüzdesi
Hesaplama Yöntemi: Proje kapsamındaki bina yapım işlerinin ilerleme durumunun, yenilenmesi gereken bina kütesinin toplam kapalı alanına oranı
Verinin Kaynağı: Emlak Şube Müdürlüğü taşınmaz envanteri, Taşra makine ikmal şube müdürlükleri
Sorumlu İdare: ORMAN GENEL MÜDÜRLÜĞÜ

ORMAN GENEL MÜDÜRLÜĞÜ
2024 YILI PERFORMANS PROGRAMI

Performans Göstergesi	Ölçü Birimi	2022	2023 Planlanan	2023 Gerçekleşme	2024 Hedef	2025 Tahmin	2026 Tahmin
Hizmet içi eğitim programı gerçekleştirme oranı	Yüzde				100	100	100

Göstergeye İlişkin Açıklama: Mevcut insan kaynaklarına yönelik eğitimler yaparak insan kaynaklarının kapasitesinin artırılmasına yönelik çalışmalar yapılmaktadır
Hesaplama Yöntemi: Gerçekleşen eğitimlerin sayılması
Verinin Kaynağı: Orman Genel Müdürlüğü veri kayıtları
Sorumlu İdare: ORMAN GENEL MÜDÜRLÜĞÜ

Performans Göstergesi	Ölçü Birimi	2022	2023 Planlanan	2023 Gerçekleşme	2024 Hedef	2025 Tahmin	2026 Tahmin
Staj programı gerçekleştirme oranı	Yüzde				100	100	100

Göstergeye İlişkin Açıklama: 3308 sayılı Mesleki Eğitim Kanunu'na göre istihdam sağlanması ve stajyer yetiştirilmesi amaçlanmaktadır.
Hesaplama Yöntemi: Gerçekleşen staj programı sayısının, hedef program sayısına oranlanması
Verinin Kaynağı: Orman Genel Müdürlüğü veri kayıtları
Sorumlu İdare: ORMAN GENEL MÜDÜRLÜĞÜ

Performans Göstergesi	Ölçü Birimi	2022	2023 Planlanan	2023 Gerçekleşme	2024 Hedef	2025 Tahmin	2026 Tahmin
Yapay zeka kullanılan karar destek sistemi sayısı	Adet				1	2	2

Göstergeye İlişkin Açıklama: Genel Müdürlüğümüz orman yangınlarıyla mücadele çalışmalarında insansız hava araçları ile yapay zeka destekli orman yangını tespit çalışmalarına başlamış ve ilerleme kaydetmiştir. Bu çalışmalara ek olarak orman koruma, orman kadastro ve devlet ormanlarından verilecek izinlerle ilgili işlemlerde görüntü işlemeyle dayalı yapay zeka kullanımı yaygınlaştırılacaktır.
Hesaplama Yöntemi: Adet
Verinin Kaynağı: Orman Genel Müdürlüğü veri kayıtları
Sorumlu İdare: ORMAN GENEL MÜDÜRLÜĞÜ

Performans Göstergesi	Ölçü Birimi	2022	2023 Planlanan	2023 Gerçekleşme	2024 Hedef	2025 Tahmin	2026 Tahmin
Yeni teknolojilere uyumlu hale getirilen ORBİS modül sayısı	Adet				0	10	20

Göstergeye İlişkin Açıklama: Genel Müdürlüğümüzün iş ve işlemlerinin Elektronik ortamda yürütülmesini sağlamak amacıyla Orman Bilgi Sistemi (ORBİS) kapsamında 41 modülün geliştirilmesi tamamlanmış merkez ve taşra teşkilatlarına kullanımı yaygınlaştırılmıştır. Söz konusu çalışmalara 2011 yılında başlanmış olup geliştirilen ve yaygınlaştırılan modüllerin günümüz teknolojilerine uyumlu hale getirilmesi zorunluluğu doğmuştur. Bu kapsamda 2024-2028 Stratejik Plan döneminde 41 modülün günümüz teknolojilerine uyumlu hale getirilmesi sağlanacaktır.
Hesaplama Yöntemi: Adet
Verinin Kaynağı: Orman Genel Müdürlüğü veri kayıtları
Sorumlu İdare: ORMAN GENEL MÜDÜRLÜĞÜ

Alt Program Kapsamında Yürütülecek Faaliyet Maliyetleri

Faaliyetler	2023 Bütçe	2023 Harcama	2024 Bütçe	2025 Tahmin	2026 Tahmin
Hukuki Danışmanlık ve Muhakemat Hizmetleri	3.546.000	5.965.019	14.232.000	17.660.000	20.342.000
Bütçe İçi	3.546.000	5.965.019	14.232.000	17.660.000	20.342.000
Bütçe Dışı	0	0	0	0	0
İç Denetim	5.382.000	7.921.491	19.143.000	23.752.000	27.352.000
Bütçe İçi	5.382.000	7.921.491	19.143.000	23.752.000	27.352.000
Bütçe Dışı	0	0	0	0	0
Kurumsal Uluslararası İşbirliği Faaliyetleri	28.707.000	1.727.502	55.158.000	68.691.000	78.718.000
Bütçe İçi	28.707.000	1.727.502	55.158.000	68.691.000	78.718.000
Bütçe Dışı	0	0	0	0	0
Teftiş, İnceleme ve Soruşturma	56.031.000	69.677.480	167.385.000	207.629.000	239.004.000
Bütçe İçi	56.031.000	69.677.480	167.385.000	207.629.000	239.004.000
Bütçe Dışı	0	0	0	0	0
T O P L A M	93.666.000	85.291.492	255.918.000	317.732.000	365.416.000
Bütçe İçi	93.666.000	85.291.492	255.918.000	317.732.000	365.416.000
Bütçe Dışı	0	0	0	0	0

ORMAN GENEL MÜDÜRLÜĞÜ
2024 YILI PERFORMANS PROGRAMI

Bütçe Yılı: 2024
Program Adı: YÖNETİM VE DESTEK
TEFTİŞ, DENETİM VE DANIŞMANLIK HİZMETLERİ

Alt Program Adı:
Gerekçe ve Açıklamalar

Mevzuat düzenlemelerinin daha iyi anlaşılması, uygulamadaki eksiklerin giderilmesi gayesiyle rehberlik hizmetleri ve risk odaklı denetimlere öncelik verilecektir. Kaynakları etkin ve verimli kullanarak, iletişim ve bilgilendirmeyi önceleyen çözüm odaklı, programlı teftiş ve denetimler yapılacaktır. Merkez ve taşra birim yöneticilerinin denetim mekanizması içerisindeki etkinliğinin artırılması sağlanacaktır. Teftiş ve denetimlerde, yürütülen faaliyet ve hizmetlerin hukuka ve etik ilkelere uygunluğunun etkinliği artırılabilecektir.

Performans Göstergesi	Ölçü Birimi	2022	2023 Planlanan	2023 Gerçekleşme	2024 Hedef	2025 Tahmin	2026 Tahmin
Denetim Yapılan Birim Sayısı	Adet				85	90	95
Göstergeye İlişkin Açıklama:	Daire Başkanlığı, Orman Bölge Müdürlüğü, İşletme Müdürlükleri, Fidanlık, Araştırma Enstitüsü, Kadastro Komisyonu Denetimi.						
Hesaplama Yöntemi:	Denetim Sayısı (Yıllık)						
Verinin Kaynağı:	ORBİS Denetim Programı						
Sorumlu İdare:	ORMAN GENEL MÜDÜRLÜĞÜ						

Performans Göstergesi	Ölçü Birimi	2022	2023 Planlanan	2023 Gerçekleşme	2024 Hedef	2025 Tahmin	2026 Tahmin
Denetim yapılan birimlerde rehberlik ve bilgilendirme hizmeti verilen idari ve teknik personel sayısı	Kişi				1.150	1.200	1.350
Göstergeye İlişkin Açıklama:	Teftiş Kurulu Başkanlığı'na yapılan Cevaplı Teftiş Denetimlerinin sayısı olup her yıl plan dahilinde denetimler gerçekleştirilmektedir.						
Hesaplama Yöntemi:	Yıl içinde yapılan Cevaplı Teftiş Denetim esnasında personele verilen Hizmet içi Eğitim in toplam sayısı. (Yıllık)						
Verinin Kaynağı:	Cevaplı Teftiş Raporları						
Sorumlu İdare:	ORMAN GENEL MÜDÜRLÜĞÜ						

Performans Göstergesi	Ölçü Birimi	2022	2023 Planlanan	2023 Gerçekleşme	2024 Hedef	2025 Tahmin	2026 Tahmin
Risk Odaklı Denetim Sayısı	Kişi				247	269	291
Göstergeye İlişkin Açıklama:	İç Denetim Birimi Başkanlığının kurulduğu 2007 tarihinden bu yana yapılan denetimlerin sayısı olup, her yıl 22 adet risk odaklı denetim yapılması planlanmıştır.						
Hesaplama Yöntemi:	Yapılan denetimlerin sayısından oluşmaktadır. (Yıllık)						
Verinin Kaynağı:	İç denetim yazılım programı						
Sorumlu İdare:	ORMAN GENEL MÜDÜRLÜĞÜ						

Alt Program Kapsamında Yürütülecek Faaliyet Maliyetleri

Faaliyetler	2023 Bütçe	2023 Harcama	2024 Bütçe	2025 Tahmin	2026 Tahmin
Bilgi Teknolojilerine Yönelik Faaliyetler	104.379.000	198.692.879	163.372.000	35.184.000	40.480.000
Bütçe İçi	104.379.000	198.692.879	163.372.000	35.184.000	40.480.000
Bütçe Dışı	0	0	0	0	0
Diğer Destek Hizmetleri	254.370.000	235.734.250	542.805.000	640.750.000	736.873.000
Bütçe İçi	254.370.000	235.734.250	542.805.000	640.750.000	736.873.000
Bütçe Dışı	0	0	0	0	0
Genel Destek Hizmetleri	12.847.041.000	12.963.067.835	6.917.707.000	7.969.316.000	9.163.389.000
Bütçe İçi	65.084.000	185.917.835	147.707.000	183.816.000	210.064.000
Bütçe Dışı	12.781.957.000	12.777.150.000	6.770.000.000	7.785.500.000	8.953.325.000
İnsan Kaynakları Yönetimine İlişkin Faaliyetler	301.288.000	280.380.587	547.238.000	673.952.000	764.860.000
Bütçe İçi	301.288.000	280.380.587	547.238.000	673.952.000	764.860.000
Bütçe Dışı	0	0	0	0	0
Özel Kalem Hizmetleri	3.449.000	3.202.823	8.979.000	11.136.000	12.811.000
Bütçe İçi	3.449.000	3.202.823	8.979.000	11.136.000	12.811.000
Bütçe Dışı	0	0	0	0	0
Strateji Geliştirme ve Mali Hizmetler	8.425.000	11.770.079	57.630.000	47.652.000	60.069.000
Bütçe İçi	8.425.000	11.770.079	57.630.000	47.652.000	60.069.000
Bütçe Dışı	0	0	0	0	0
T O P L A M	13.518.952.000	13.692.848.453	8.237.731.000	9.377.990.000	10.778.482.000
Bütçe İçi	736.995.000	915.698.453	1.467.731.000	1.592.490.000	1.825.157.000
Bütçe Dışı	12.781.957.000	12.777.150.000	6.770.000.000	7.785.500.000	8.953.325.000

FAALİYET MALİYETLERİ TABLOSU

E. Faaliyet Maliyetleri Tablosu

İdare Adı	ORMAN GENEL MÜDÜRLÜĞÜ
Program Adı	KIRSAL KALKINMA
Alt Program Adı	ORMAN KÖYLÜLERİNİN KALKINDIRILMASI VE DESTEKLENMESİ
Alt Program Hedefi	Orman köylüsünün sosyo-ekonomik yönden kalkınmasına katkı sağlayarak; yaşam kalitesinin iyileştirilmesi, gelir kaynakları çeşitliliğinin
Faaliyet Adı	Orman Köylülerinin Desteklenmesi
Açıklama	Orman köylülerinin desteklenmesi faaliyet grubunun ana unsurunu, orman köylüleri ve bu köylülerin kendi aralarında kurdukları kooperatiflere verilen ferdi ve kooperatif kredileri teşkil etmektedir. Sağlanan kredilerle alternatif işletme modelleri ve projeler geliştirilerek, orman köylüsü ekonomik ve sosyal yönden desteklenmektedir

EKONOMİK KOD	2023 Bütçe	2023 Harcama	2024 Bütçe	2025 Tahmin	2026 Tahmin
<i>Personel Giderleri</i>	690.355.000	1.553.300.683	1.576.118.000	1.972.444.000	2.267.667.000
<i>Sosyal Güvenlik Kurumuna Devlet Primi Giderleri</i>	147.953.000	310.407.298	256.657.000	321.521.000	369.561.000
<i>Mal ve Hizmet Alım Giderleri</i>	10.852.000	30.851.868	24.127.000	29.694.000	33.668.000
<i>Faiz Giderleri</i>					
<i>Cari Transferler</i>					
<i>Sermaye Giderleri</i>	800.000	683.820	3.100.000	123.000	140.000
<i>Sermaye Transferleri</i>	136.000.000	239.250.646	428.869.000	528.712.000	599.461.000
<i>Borç Verme</i>	551.802.000	954.077.459	1.202.936.000	1.480.778.000	1.678.927.000
BÜTÇE İÇİ TOPLAM KAYNAK	1.537.762.000	3.088.571.774	3.491.807.000	4.333.272.000	4.949.424.000
<i>Döner Sermaye</i>			25.000.000	28.750.000	33.063.000
<i>Özel Hesap</i>					
<i>Diğer Bütçe Dışı Kaynak</i>					
BÜTÇE DIŞI TOPLAM KAYNAK			25.000.000	28.750.000	33.063.000
FAALİYET MALİYETİ TOPLAMI	1.537.762.000	3.088.571.774	3.516.807.000	4.362.022.000	4.982.487.000

FAALİYET MALİYETLERİ TABLOSU

İdare Adı	ORMAN GENEL MÜDÜRLÜĞÜ
Program Adı	ORMANLARIN VE DOĞANIN KORUNMASI İLE SÜRDÜRÜLEBİLİR YÖNETİMİ
Alt Program Adı	ORMANLARIN VE ORMAN KAYNAKLARININ KORUNMASI
Alt Program Hedefi	Orman ekosistemlerinin sağlığının izlenerek, ormanların biyotik ve abiyotik zararlılara karşı korunması, orman varlığının sürdürülebilirliğinin sağlanması
Faaliyet Adı	Orman Yangınlarıyla Mücadele
Açıklama	Orman varlığımızı tehdit eden ve her yıl binlerce hektar orman alanının zarar görmesine neden olan orman yangınlarının çıkmasına engel olunması veya çıkan yangınların tehlike arz edecek boyutlara ulaşmadan kısa zamanda söndürülebilmesi amacıyla yürütülen çalışmalar ile süreçler faaliyet kapsamında yer almaktadır.

EKONOMİK KOD	2023 Bütçe	2023 Harcama	2024 Bütçe	2025 Tahmin	2026 Tahmin
<i>Personel Giderleri</i>	1.172.423.000	1.633.147.281	2.438.211.000	3.051.164.000	3.507.885.000
<i>Sosyal Güvenlik Kurumuna Devlet Primi Giderleri</i>	245.302.000	309.797.479	364.293.000	456.101.000	524.307.000
<i>Mal ve Hizmet Alım Giderleri</i>	3.297.115.000	4.402.283.332	5.770.663.000	7.103.515.000	8.054.072.000
<i>Faiz Giderleri</i>					
<i>Cari Transferler</i>					
<i>Sermaye Giderleri</i>	670.000.000	624.279.639	1.445.600.000	4.578.128.000	5.310.011.000
<i>Sermaye Transferleri</i>					
<i>Borç Verme</i>					
BÜTÇE İÇİ TOPLAM KAYNAK	5.384.840.000	6.969.507.731	10.018.767.000	15.188.908.000	17.396.275.000
<i>Döner Sermaye</i>	12.269.477.000	12.269.477.000	12.235.000.000	14.070.250.000	16.180.788.000
<i>Özel Hesap</i>					
<i>Diğer Bütçe Dışı Kaynak</i>					
BÜTÇE DIŞI TOPLAM KAYNAK	12.269.477.000	12.269.477.000	12.235.000.000	14.070.250.000	16.180.788.000
FAALİYET MALİYETİ TOPLAMI	17.654.317.000	19.238.984.731	22.253.767.000	29.259.158.000	33.577.063.000

FAALİYET MALİYETLERİ TABLOSU

İdare Adı	ORMAN GENEL MÜDÜRLÜĞÜ
Program Adı	ORMANLARIN VE DOĞANIN KORUNMASI İLE SÜRDÜRÜLEBİLİR YÖNETİMİ
Alt Program Adı	ORMANLARIN VE ORMAN KAYNAKLARININ KORUNMASI
Alt Program Hedefi	Orman ekosistemlerinin sağlığının izlenerek, ormanların biyotik ve abiyotik zararlılara karşı korunması, orman varlığının sürdürülebilirliğinin sağlanması
Faaliyet Adı	Ormanların Yasadışı Müdahalelerden Korunması ve Orman Zararlılarıyla Mücadele
Açıklama	Faaliyet kapsamında; orman ekosistemlerinin etkin bir şekilde izlenmesi, gelişen teknolojiden faydalanmak suretiyle insansız koruma sistemlerinin kurulması, hastalık ve böcek zararlılarıyla mücadelede yeni yöntem ve tekniklerin geliştirilmesi yer almaktadır.

EKONOMİK KOD	2023 Bütçe	2023 Harcama	2024 Bütçe	2025 Tahmin	2026 Tahmin
<i>Personel Giderleri</i>	1.277.283.000	1.406.623.977	3.139.033.000	3.926.686.000	4.514.853.000
<i>Sosyal Güvenlik Kurumuna Devlet Primi Giderleri</i>	273.379.000	273.160.732	515.712.000	645.765.000	742.303.000
<i>Mal ve Hizmet Alım Giderleri</i>	28.395.000	164.189.020	47.015.000	57.877.000	65.620.000
<i>Faiz Giderleri</i>					
<i>Cari Transferler</i>					
<i>Sermaye Giderleri</i>	50.000.000	199.631.603	632.720.000	206.909.000	156.527.000
<i>Sermaye Transferleri</i>					
<i>Borç Verme</i>					
BÜTÇE İÇİ TOPLAM KAYNAK	1.629.057.000	2.043.605.332	4.334.480.000	4.837.237.000	5.479.303.000
<i>Döner Sermaye</i>	931.387.000	931.387.000	225.000.000	258.750.000	297.563.000
<i>Özel Hesap</i>					
<i>Diğer Bütçe Dışı Kaynak</i>					
BÜTÇE DIŞI TOPLAM KAYNAK	931.387.000	931.387.000	225.000.000	258.750.000	297.563.000
FAALİYET MALİYETİ TOPLAMI	2.560.444.000	2.974.992.332	4.559.480.000	5.095.987.000	5.776.866.000

FAALİYET MALİYETLERİ TABLOSU

İdare Adı	ORMAN GENEL MÜDÜRLÜĞÜ
Program Adı	ORMANLARIN VE DOĞANIN KORUNMASI İLE SÜRDÜRÜLEBİLİR YÖNETİMİ
Alt Program Adı	ORMANLARIN GELİŞTİRİLMESİ VE GENİŞLETİLMESİ
Alt Program Hedefi	Mevcut ormanların geliştirilmesi, toplam orman varlığının ve verimli orman alanlarının artırılması
Faaliyet Adı	Ağaçlandırma, Fidan ve Tohum Üretimi

Açıklama Uygun tür ve yöntemlerle gerçekleştirilen ağaçlandırma çalışmaları, fidan ve tohum üretimi ile bakım süreçleri, endüstriyel ağaçlandırmaya uygunluğu tespit edilen potansiyel alanlarda gerçekleştirilecek çalışmalar faaliyet kapsamında yer almaktadır.

EKONOMİK KOD	2023 Bütçe	2023 Harcama	2024 Bütçe	2025 Tahmin	2026 Tahmin
<i>Personel Giderleri</i>	1.082.091.000	1.788.285.189	2.534.746.000	3.172.777.000	3.647.470.000
<i>Sosyal Güvenlik Kurumuna Devlet Primi Giderleri</i>	219.986.000	353.186.447	402.538.000	504.242.000	579.570.000
<i>Mal ve Hizmet Alım Giderleri</i>	15.675.000	37.339.582	27.241.000	33.534.000	38.021.000
<i>Faiz Giderleri</i>					
<i>Cari Transferler</i>					
<i>Sermaye Giderleri</i>	724.000.000	935.351.030	1.880.000.000	1.210.000.000	1.367.000.000
<i>Sermaye Transferleri</i>	50.310.000	155.332.513			
<i>Borç Verme</i>					
BÜTÇE İÇİ TOPLAM KAYNAK	2.092.062.000	3.269.494.761	4.844.525.000	4.920.553.000	5.632.061.000
<i>Döner Sermaye</i>	1.510.433.000	1.510.433.000	2.350.000.000	2.702.500.000	3.107.875.000
<i>Özel Hesap</i>					
<i>Diğer Bütçe Dışı Kaynak</i>					
BÜTÇE DIŞI TOPLAM KAYNAK	1.510.433.000	1.510.433.000	2.350.000.000	2.702.500.000	3.107.875.000
FAALİYET MALİYETİ TOPLAMI	3.602.495.000	4.779.927.761	7.194.525.000	7.623.053.000	8.739.936.000

FAALİYET MALİYETLERİ TABLOSU

İdare Adı	ORMAN GENEL MÜDÜRLÜĞÜ
Program Adı	ORMANLARIN VE DOĞANIN KORUNMASI İLE SÜRDÜRÜLEBİLİR YÖNETİMİ
Alt Program Adı	ORMANLARIN GELİŞTİRİLMESİ VE GENİŞLETİLMESİ
Alt Program Hedefi	Mevcut ormanların geliştirilmesi, toplam orman varlığının ve verimli orman alanlarının artırılması
Faaliyet Adı	Orman Bakımı, Gençleştirme ve Rehabilitasyon
Açıklama	Ormanların niteliklerinin iyileştirilmesi ve verim gücünün artırılmasına yönelik yürütülen gençleştirme, imar ve bakım gibi silvikültürel uygulamalarla, bozuk orman alanlarında gerçekleştirilen rehabilitasyon ve ağaçlandırma çalışmaları faaliyet kapsamında yer almaktadır.

EKONOMİK KOD	2023 Bütçe	2023 Harcama	2024 Bütçe	2025 Tahmin	2026 Tahmin
<i>Personel Giderleri</i>	3.633.000	5.272.270	12.866.000	15.967.000	18.393.000
<i>Sosyal Güvenlik Kurumuna Devlet Primi Giderleri</i>	1.025.000	1.196.926	2.057.000	2.553.000	2.941.000
<i>Mal ve Hizmet Alım Giderleri</i>	171.000	76.595	244.000	300.000	339.000
<i>Faiz Giderleri</i>					
<i>Cari Transferler</i>					
<i>Sermaye Giderleri</i>	10.000.000		7.800.000	3.294.000	1.784.000
<i>Sermaye Transferleri</i>					
<i>Boç Verme</i>					
BÜTÇE İÇİ TOPLAM KAYNAK	14.829.000	6.545.791	22.967.000	22.114.000	23.457.000
<i>Döner Sermaye</i>	1.484.916.000	1.484.916.000	2.600.000.000	2.990.000.000	3.438.500.000
<i>Özel Hesap</i>					
<i>Diğer Bütçe Dışı Kaynak</i>					
BÜTÇE DIŞI TOPLAM KAYNAK	1.484.916.000	1.484.916.000	2.600.000.000	2.990.000.000	3.438.500.000
FAALİYET MALİYETİ TOPLAMI	1.499.745.000	1.491.461.791	2.622.967.000	3.012.114.000	3.461.957.000

FAALİYET MALİYETLERİ TABLOSU

İdare Adı	ORMAN GENEL MÜDÜRLÜĞÜ
Program Adı	ORMANLARIN VE DOĞANIN KORUNMASI İLE SÜRDÜRÜLEBİLİR YÖNETİMİ
Alt Program Adı	ORMANLARIN İŞLETİLMESİ
Alt Program Hedefi	Orman kaynaklarının ekonomik, ekolojik ve sosyal açıdan verimli kullanılmasının sağlanması ve orman ürünü çeşitliliğinin artırılması
Faaliyet Adı	Amenajman Faaliyetleri

Açıklama Ulusal orman envanter çalışmaları, orman yönetim planlarının yapımı, yönetim planlarına biyolojik çeşitlilik ve ekosistem hizmetlerinin entegrasyonu ve izleme sistemlerinin geliştirilmesine yönelik iş ve işlemler ile süreçler faaliyet kapsamında yer almaktadır.

EKONOMİK KOD	2023 Bütçe	2023 Harcama	2024 Bütçe	2025 Tahmin	2026 Tahmin
Personel Giderleri	3.299.000	4.728.554	11.410.000	14.160.000	16.312.000
Sosyal Güvenlik Kurumuna Devlet Primi Giderleri	797.000	937.981	1.569.000	1.947.000	2.243.000
Mal ve Hizmet Alım Giderleri	366.000	12.067	666.000	819.000	928.000
Faiz Giderleri					
Cari Transferler					
Sermaye Giderleri		804.630	63.920.000	63.808.000	44.106.000
Sermaye Transferleri					
Borç Verme					
BÜTÇE İÇİ TOPLAM KAYNAK	4.462.000	6.483.232	77.565.000	80.734.000	63.589.000
Döner Sermaye	65.174.000	65.174.000	120.000.000	138.000.000	158.700.000
Özel Hesap					
Diğer Bütçe Dışı Kaynak					
BÜTÇE DIŞI TOPLAM KAYNAK	65.174.000	65.174.000	120.000.000	138.000.000	158.700.000
FAALİYET MALİYETİ TOPLAMI	69.636.000	71.657.232	197.565.000	218.734.000	222.289.000

FAALİYET MALİYETLERİ TABLOSU

İdare Adı	ORMAN GENEL MÜDÜRLÜĞÜ
Program Adı	ORMANLARIN VE DOĞANIN KORUNMASI İLE SÜRDÜRÜLEBİLİR YÖNETİMİ
Alt Program Adı	ORMANLARIN İŞLETİLMESİ
Alt Program Hedefi	Orman kaynaklarının ekonomik, ekolojik ve sosyal açıdan verimli kullanılmasının sağlanması ve orman ürünü çeşitliliğinin artırılması
Faaliyet Adı	Odun Dışı Orman Ürün ve Hizmetlerinin Değerlendirilmesi ve Yaygınlaştırılması
Açıklama	Ekoturizm hizmetlerinin yaygınlaştırılması, ekonomik değeri yüksek odun dışı orman ürünlerinin envanterinin ve sürdürülebilir faydalanmaya yönelik düzenlemelerin yer aldığı planların yapılması ve uygulanması, üretilen ve pazarlanan ürün miktarının ve yerel köylülerin bu ürünlerden elde ettikleri gelirlerin artırılması yönünde yürütülen çalışmalar ile şehir ormanı ve mesire yerlerinin kurulması, planlanması, yönetilmesi ve işletilmesi faaliyet kapsamında yer almaktadır.

EKONOMİK KOD	2023 Bütçe	2023 Harcama	2024 Bütçe	2025 Tahmin	2026 Tahmin
<i>Personel Giderleri</i>	7.131.000	9.236.433	23.300.000	28.913.000	33.309.000
<i>Sosyal Güvenlik Kurumuna Devlet Primi Giderleri</i>	2.010.000	1.986.096	3.416.000	4.239.000	4.884.000
<i>Mal ve Hizmet Alım Giderleri</i>	397.000	255.601	724.000	891.000	1.010.000
<i>Faiz Giderleri</i>					
<i>Cari Transferler</i>					
<i>Sermaye Giderleri</i>	31.400.000	25.817.788	48.000.000		
<i>Sermaye Transferleri</i>					
<i>Borç Verme</i>					
BÜTÇE İÇİ TOPLAM KAYNAK	40.938.000	37.295.918	75.440.000	34.043.000	39.203.000
<i>Döner Sermaye</i>	286.661.000	286.661.000	575.000.000	661.250.000	760.438.000
<i>Özel Hesap</i>					
<i>Diğer Bütçe Dışı Kaynak</i>					
BÜTÇE DIŞI TOPLAM KAYNAK	286.661.000	286.661.000	575.000.000	661.250.000	760.438.000
FAALİYET MALİYETİ TOPLAMI	327.599.000	323.956.918	650.440.000	695.293.000	799.641.000

FAALİYET MALİYETLERİ TABLOSU

İdare Adı	ORMAN GENEL MÜDÜRLÜĞÜ
Program Adı	ORMANLARIN VE DOĞANIN KORUNMASI İLE SÜRDÜRÜLEBİLİR YÖNETİMİ
Alt Program Adı	ORMANLARIN İŞLETİLMESİ
Alt Program Hedefi	Orman kaynaklarının ekonomik, ekolojik ve sosyal açıdan verimli kullanılmasının sağlanması ve orman ürünü çeşitliliğinin artırılması
Faaliyet Adı	Odun Üretimi, Standardizasyon ve Sertifikalandırma

Açıklama

Üretime konu ağaçların işaretlenmesi, işaretli ağaçların kesme, sürütme, nakliyesi ve depolanması ve satışı iş ve işlemleri ile orman ürünlerinin üretim ve pazarlamasında etkin yönetimin sağlanması, orman ürünleri üretim-tüketim zincirini izlemeye yönelik sistemlerin geliştirilmesi, üretim işlerinde çalışan köylü ve kooperatif üyeleri ile personele yönelik planlanan eğitimler ile orman ürünlerinde standardizasyon ve sertifikalandırma sisteminin geliştirilmesi sürecinde yürütülen çalışmalar faaliyet kapsamında yer almaktadır.

EKONOMİK KOD	2023 Bütçe	2023 Harcama	2024 Bütçe	2025 Tahmin	2026 Tahmin
<i>Personel Giderleri</i>	3.952.000	5.023.701	12.599.000	15.633.000	18.009.000
<i>Sosyal Güvenlik Kurumuna Devlet Primi Giderleri</i>	1.150.000	1.038.838	1.762.000	2.186.000	2.518.000
<i>Mal ve Hizmet Alım Giderleri</i>	92.000	54.482	169.000	207.000	234.000
<i>Faiz Giderleri</i>					
<i>Cari Transferler</i>					
<i>Sermaye Giderleri</i>					
<i>Sermaye Transferleri</i>					
<i>Borç Verme</i>					
BÜTÇE İÇİ TOPLAM KAYNAK	5.194.000	6.117.021	14.530.000	18.026.000	20.761.000
<i>Döner Sermaye</i>	13.438.712.000	13.438.712.000	35.190.000.000	40.468.500.000	46.538.775.000
<i>Özel Hesap</i>					
<i>Diğer Bütçe Dışı Kaynak</i>					
BÜTÇE DIŞI TOPLAM KAYNAK	13.438.712.000	13.438.712.000	35.190.000.000	40.468.500.000	46.538.775.000
FAALİYET MALİYETİ TOPLAMI	13.443.906.000	13.444.829.021	35.204.530.000	40.486.526.000	46.559.536.000

FAALİYET MALİYETLERİ TABLOSU

İdare Adı	ORMAN GENEL MÜDÜRLÜĞÜ
Program Adı	ORMANLARIN VE DOĞANIN KORUNMASI İLE SÜRDÜRÜLEBİLİR YÖNETİMİ
Alt Program Adı	ORMANLARIN İŞLETİLMESİ
Alt Program Hedefi	Orman kaynaklarının ekonomik, ekolojik ve sosyal açıdan verimli kullanılmasının sağlanması ve orman ürünü çeşitliliğinin artırılması
Faaliyet Adı	Orman Yollarına İlişkin Hizmetler

Açıklama Yeni orman yollarının yapılması, yapılan orman yollarının ulaşım elverişli tutulabilmesi için ihtiyaç duyulan üst yapı ve sanat yapılarının yapımı, bakım-onarımı ile standart dışı orman yollarının standart hale getirilebilmesi için gerekli büyük onarım, üst yapı, köprü ve sanat yapısı inşa edilmesi çalışmaları faaliyet unsurlarını oluşturmaktadır.

EKONOMİK KOD	2023 Bütçe	2023 Harcama	2024 Bütçe	2025 Tahmin	2026 Tahmin
<i>Personel Giderleri</i>	5.681.000	11.041.472	26.111.000	32.403.000	37.328.000
<i>Sosyal Güvenlik Kurumuna Devlet Primi Giderleri</i>	2.087.000	2.114.545	3.586.000	4.450.000	5.127.000
<i>Mal ve Hizmet Alım Giderleri</i>	1.401.000	7.248.159	2.473.000	3.042.000	3.449.000
<i>Faiz Giderleri</i>					
<i>Cari Transferler</i>					
<i>Sermaye Giderleri</i>					
<i>Sermaye Transferleri</i>					
<i>Borç Verme</i>					
BÜTÇE İÇİ TOPLAM KAYNAK	9.169.000	20.404.176	32.170.000	39.895.000	45.904.000
<i>Döner Sermaye</i>	2.231.283.000	1.807.812.000	4.410.000.000	5.071.500.000	5.832.225.000
<i>Özel Hesap</i>					
<i>Diğer Bütçe Dışı Kaynak</i>					
BÜTÇE DIŞI TOPLAM KAYNAK	2.231.283.000	1.807.812.000	4.410.000.000	5.071.500.000	5.832.225.000
FAALİYET MALİYETİ TOPLAMI	2.240.452.000	1.828.216.176	4.442.170.000	5.111.395.000	5.878.129.000

FAALİYET MALİYETLERİ TABLOSU

İdare Adı	ORMAN GENEL MÜDÜRLÜĞÜ
Program Adı	TOPRAK VE SU KAYNAKLARININ KULLANIMI VE YÖNETİMİ
Alt Program Adı	TOPRAK KAYNAKLARININ KORUNMASI, GELİŞTİRİLMESİ VE ETKİN KULLANIMI
Alt Program Hedefi	Erozyon, heyelan ve benzeri nedenlerle oluşan toprak kayıplarının kontrol altına alınması ve ıslah edilen mera alanlarının artırılmasının sağlanması
Faaliyet Adı	Çölleşme ve Erozyonla Mücadele
Açıklama	Uygulamalar havza bazında entegre ve katılımcı kalkınma modeli yaklaşımı esas alınarak yerel yönetimler, halk ve diğer ilgi gruplarıyla işbirliği çerçevesinde yürütülmektedir.

EKONOMİK KOD	2023 Bütçe	2023 Harcama	2024 Bütçe	2025 Tahmin	2026 Tahmin
<i>Personel Giderleri</i>	821.874.000	1.820.248.161	1.873.665.000	2.344.225.000	2.695.280.000
<i>Sosyal Güvenlik Kurumuna Devlet Primi Giderleri</i>	174.368.000	368.548.319	296.899.000	371.683.000	427.275.000
<i>Mal ve Hizmet Alım Giderleri</i>	10.808.000	27.586.860	18.805.000	23.149.000	26.246.000
<i>Faiz Giderleri</i>					
<i>Cari Transferler</i>					
<i>Sermaye Giderleri</i>	445.170.000	413.089.428	922.850.000	324.347.000	356.221.000
<i>Sermaye Transferleri</i>					
<i>Borç Verme</i>					
BÜTÇE İÇİ TOPLAM KAYNAK	1.452.220.000	2.629.472.768	3.112.219.000	3.063.404.000	3.505.022.000
<i>Döner Sermaye</i>					
<i>Özel Hesap</i>					
<i>Diğer Bütçe Dışı Kaynak</i>					
BÜTÇE DIŞI TOPLAM KAYNAK					
FAALİYET MALİYETİ TOPLAMI	1.452.220.000	2.629.472.768	3.112.219.000	3.063.404.000	3.505.022.000

FAALİYET MALİYETLERİ TABLOSU

İdare Adı ORMAN GENEL MÜDÜRLÜĞÜ
Program Adı YÖNETİM VE DESTEK PROGRAMI
Alt Program Adı TEFTİŞ, DENETİM VE DANIŞMANLIK HİZMETLERİ
Alt Program Hedefi
Faaliyet Adı Hukuki Danışmanlık ve Muhakemat Hizmetleri

Açıklama

Orman Genel Müdürlüğü'nün taraf olduğu, adli ve idari davalarda, iç ve dış tahkim yargılamasında, icra işlemlerinde ve yargıya intikal eden diğer her türlü hukuki uyuşmazlıklarda temsil edilmesi; hizmet satın alma yoluyla temsil ettirilecek dava ve icra takipleri ve tahkim ile ilgili işlemlerin koordine edilmesi, izlenmesi ve denetlenmesi; hizmetlere ilişkin mevzuat, sözleşme, şartname ve uyuşmazlıklar ile ilgili hukuki mütalaa bildirilmesi mevzuata, plan ve programa uygun çalışmalarının temin edilmesi amacıyla gerekli hukuki tekliflerin hazırlanması gibi iş, işlem ve süreçler faaliyet kapsamında alınmıştır.

EKONOMİK KOD	2023 Bütçe	2023 Harcama	2024 Bütçe	2025 Tahmin	2026 Tahmin
<i>Personel Giderleri</i>	2.782.000	5.019.678	12.539.000	15.560.000	17.925.000
<i>Sosyal Güvenlik Kurumuna Devlet Primi Giderleri</i>	700.000	945.341	1.608.000	1.995.000	2.298.000
<i>Mal ve Hizmet Alım Giderleri</i>	64.000		85.000	105.000	119.000
<i>Faiz Giderleri</i>					
<i>Cari Transferler</i>					
<i>Sermaye Giderleri</i>					
<i>Sermaye Transferleri</i>					
<i>Borç Verme</i>					
BÜTÇE İÇİ TOPLAM KAYNAK	3.546.000	5.965.019	14.232.000	17.660.000	20.342.000
<i>Döner Sermaye</i>					
<i>Özel Hesap</i>					
<i>Diğer Bütçe Dışı Kaynak</i>					
BÜTÇE DIŞI TOPLAM KAYNAK					
FAALİYET MALİYETİ TOPLAMI	3.546.000	5.965.019	14.232.000	17.660.000	20.342.000

FAALİYET MALİYETLERİ TABLOSU

İdare Adı	ORMAN GENEL MÜDÜRLÜĞÜ
Program Adı	YÖNETİM VE DESTEK PROGRAMI
Alt Program Adı	TEFTİŞ, DENETİM VE DANIŞMANLIK HİZMETLERİ
Alt Program Hedefi	
Faaliyet Adı	İç Denetim
Açıklama	Genel Müdürlüğün mevzuat, plan ve programlara uygun çalışmasının temin edilmesi amacıyla gerekli tekliflerin hazırlanması ve üst yönetime sunulması gibi iş, işlem ve süreçler faaliyet kapsamına alınmıştır.

EKONOMİK KOD	2023 Bütçe	2023 Harcama	2024 Bütçe	2025 Tahmin	2026 Tahmin
<i>Personel Giderleri</i>	4.451.000	6.805.971	17.222.000	21.372.000	24.621.000
<i>Sosyal Güvenlik Kurumuna Devlet Primi Giderleri</i>	675.000	865.391	1.456.000	1.807.000	2.082.000
<i>Mal ve Hizmet Alım Giderleri</i>	256.000	250.128	465.000	573.000	649.000
<i>Faiz Giderleri</i>					
<i>Cari Transferler</i>					
<i>Sermaye Giderleri</i>					
<i>Sermaye Transferleri</i>					
<i>Borç Verme</i>					
BÜTÇE İÇİ TOPLAM KAYNAK	5.382.000	7.921.490	19.143.000	23.752.000	27.352.000
<i>Döner Sermaye</i>					
<i>Özel Hesap</i>					
<i>Diğer Bütçe Dışı Kaynak</i>					
BÜTÇE DIŞI TOPLAM KAYNAK					
FAALİYET MALİYETİ TOPLAMI	5.382.000	7.921.490	19.143.000	23.752.000	27.352.000

FAALİYET MALİYETLERİ TABLOSU

İdare Adı ORMAN GENEL MÜDÜRLÜĞÜ
Program Adı YÖNETİM VE DESTEK PROGRAMI
Alt Program Adı TEFTİŞ, DENETİM VE DANIŞMANLIK HİZMETLERİ
Alt Program Hedefi
Faaliyet Adı Kurumsal Uluslararası İşbirliği Faaliyetleri

Açıklama

Orman Genel Müdürlüğünün görev, yetki, sorumluluk ve faaliyet alanına giren konularda Avrupa Birliği, diğer uluslararası kuruluşlar ve ülkelerle ilişkilerinin yürütülmesi ve bu konuda koordinasyonun sağlanmasına ilişkin iş, işlem ve süreçler faaliyet kapsamına alınmıştır.

EKONOMİK KOD	2023 Bütçe	2023 Harcama	2024 Bütçe	2025 Tahmin	2026 Tahmin
<i>Personel Giderleri</i>	23.909.000	6.737	47.303.000	59.106.000	67.980.000
<i>Sosyal Güvenlik Kurumuna Devlet Primi Giderleri</i>	8.000		12.000	15.000	17.000
<i>Mal ve Hizmet Alım Giderleri</i>	3.349.000	1.579.404	5.496.000	6.767.000	7.673.000
<i>Faiz Giderleri</i>					
<i>Cari Transferler</i>	1.441.000	141.361	2.347.000	2.803.000	3.048.000
<i>Sermaye Giderleri</i>					
<i>Sermaye Transferleri</i>					
<i>Borç Verme</i>					
BÜTÇE İÇİ TOPLAM KAYNAK	28.707.000	1.727.502	55.158.000	68.691.000	78.718.000
<i>Döner Sermaye</i>					
<i>Özel Hesap</i>					
<i>Diğer Bütçe Dışı Kaynak</i>					
BÜTÇE DIŞI TOPLAM KAYNAK					
FAALİYET MALİYETİ TOPLAMI	28.707.000	1.727.502	55.158.000	68.691.000	78.718.000

FAALİYET MALİYETLERİ TABLOSU

İdare Adı ORMAN GENEL MÜDÜRLÜĞÜ
Program Adı YÖNETİM VE DESTEK PROGRAMI
Alt Program Adı TEFTİŞ, DENETİM VE DANIŞMANLIK HİZMETLERİ
Alt Program Hedefi
Faaliyet Adı Teftiş, İnceleme ve Soruşturma

Açıklama Orman Genel Müdürlüğünün her türlü faaliyet ve işlemleriyle ilgili teftiş, inceleme, soruşturma işlemlerinin yürütülmesi; Genel Müdürlüğün amaçlarının ve görevlerinin daha iyi gerçekleştirilmesi; Genel Müdürlüğün mevzuat, plan ve programlara uygun çalışmasının temin edilmesi amacıyla gerekli tekliflerin hazırlanması ve üst yönetime sunulması gibi iş, işlem ve süreçler faaliyet kapsamına alınmıştır.

EKONOMİK KOD	2023 Bütçe	2023 Harcama	2024 Bütçe	2025 Tahmin	2026 Tahmin
<i>Personel Giderleri</i>	43.347.000	56.518.696	146.560.000	181.869.000	209.514.000
<i>Sosyal Güvenlik Kurumuna Devlet Primi Giderleri</i>	6.486.000	7.332.158	12.488.000	15.496.000	17.852.000
<i>Mal ve Hizmet Alım Giderleri</i>	6.198.000	5.826.625	8.337.000	10.264.000	11.638.000
<i>Faiz Giderleri</i>					
<i>Cari Transferler</i>					
<i>Sermaye Giderleri</i>					
<i>Sermaye Transferleri</i>					
<i>Borç Verme</i>					
BÜTÇE İÇİ TOPLAM KAYNAK	56.031.000	69.677.479	167.385.000	207.629.000	239.004.000
<i>Döner Sermaye</i>					
<i>Özel Hesap</i>					
<i>Diğer Bütçe Dışı Kaynak</i>					
BÜTÇE DIŞI TOPLAM KAYNAK					
FAALİYET MALİYETİ TOPLAMI	56.031.000	69.677.479	167.385.000	207.629.000	239.004.000

FAALİYET MALİYETLERİ TABLOSU

İdare Adı ORMAN GENEL MÜDÜRLÜĞÜ
Program Adı YÖNETİM VE DESTEK PROGRAMI
Alt Program Adı ÜST YÖNETİM, İDARİ VE MALİ HİZMETLER
Alt Program Hedefi

Faaliyet Adı Bilgi Teknolojilerine Yönelik Faaliyetler

Açıklama Orman Genel Müdürlüğünün bilgi işlem sistemlerinin işletilmesi ve geliştirilmesi ile teknolojik kapasitelerinin artırılmasına yönelik iş, işlem ve süreçler faaliyet kapsamına alınmıştır.

EKONOMİK KOD	2023 Bütçe	2023 Harcama	2024 Bütçe	2025 Tahmin	2026 Tahmin
<i>Personel Giderleri</i>	6.994.000	10.750.550	23.098.000	28.663.000	33.021.000
<i>Sosyal Güvenlik Kurumuna Devlet Primi Giderleri</i>	1.691.000	1.933.267	2.947.000	3.657.000	4.212.000
<i>Mal ve Hizmet Alım Giderleri</i>	1.694.000	79.086.183	2.327.000	2.864.000	3.247.000
<i>Faiz Giderleri</i>					
<i>Cari Transferler</i>					
<i>Sermaye Giderleri</i>	94.000.000	106.922.878	135.000.000		
<i>Sermaye Transferleri</i>					
<i>Borç Verme</i>					
BÜTÇE İÇİ TOPLAM KAYNAK	104.379.000	198.692.878	163.372.000	35.184.000	40.480.000
<i>Döner Sermaye</i>					
<i>Özel Hesap</i>					
<i>Diğer Bütçe Dışı Kaynak</i>					
BÜTÇE DIŞI TOPLAM KAYNAK					
FAALİYET MALİYETİ TOPLAMI	104.379.000	198.692.878	163.372.000	35.184.000	40.480.000

FAALİYET MALİYETLERİ TABLOSU

İdare Adı ORMAN GENEL MÜDÜRLÜĞÜ
Program Adı YÖNETİM VE DESTEK PROGRAMI
Alt Program Adı ÜST YÖNETİM, İDARİ VE MALİ HİZMETLER
Alt Program Hedefi

Faaliyet Adı Diğer Destek Hizmetleri

Açıklama Orman Genel Müdürlüğünün sorumlu olduğu tüm programlara hizmet etmekle birlikte, yönetim programı kapsamına giren ancak tanımlanmayan izin ve irtifak, basın ve halkla ilişkiler, personel giderleri gibi diğer destek hizmeti niteliğindeki iş, işlem ve süreçler faaliyet

EKONOMİK KOD	2023 Bütçe	2023 Harcama	2024 Bütçe	2025 Tahmin	2026 Tahmin
<i>Personel Giderleri</i>	191.560.000	155.468.451	442.750.000	553.262.000	636.297.000
<i>Sosyal Güvenlik Kurumuna Devlet Primi Giderleri</i>	42.062.000	27.472.056	69.713.000	87.252.000	100.307.000
<i>Mal ve Hizmet Alım Giderleri</i>	118.000	27.640.894	192.000	236.000	269.000
<i>Faiz Giderleri</i>					
<i>Cari Transferler</i>					
<i>Sermaye Giderleri</i>	20.630.000	25.152.849	30.150.000		
<i>Sermaye Transferleri</i>					
<i>Borç Verme</i>					
BÜTÇE İÇİ TOPLAM KAYNAK	254.370.000	235.734.250	542.805.000	640.750.000	736.873.000
<i>Döner Sermaye</i>					
<i>Özel Hesap</i>					
<i>Diğer Bütçe Dışı Kaynak</i>					
BÜTÇE DIŞI TOPLAM KAYNAK					
FAALİYET MALİYETİ TOPLAMI	254.370.000	235.734.250	542.805.000	640.750.000	736.873.000

FAALİYET MALİYETLERİ TABLOSU

İdare Adı	ORMAN GENEL MÜDÜRLÜĞÜ
Program Adı	YÖNETİM VE DESTEK PROGRAMI
Alt Program Adı	ÜST YÖNETİM, İDARİ VE MALİ HİZMETLER
Alt Program Hedefi	
Faaliyet Adı	Genel Destek Hizmetleri

Açıklama

Orman Genel Müdürlüğünün sorumluluğunda yer alan tüm programlara hizmet eder nitelikte olan temizlik, güvenlik, aydınlatma, ısıtma, onarım, taşıma ve benzeri mal ve hizmetlerin temini; fiziki çalışma ortamlarının düzenlenmesi, genel evrak ve arşiv hizmetlerinin yürütülmesi, sivil savunma ve seferberlik hizmetlerinin planlanması ve yürütülmesi gibi iş, işlem ve süreçler faaliyet kapsamına alınmıştır.

EKONOMİK KOD	2023 Bütçe	2023 Harcama	2024 Bütçe	2025 Tahmin	2026 Tahmin
<i>Personel Giderleri</i>	27.734.000	30.285.115	75.242.000	94.495.000	108.647.000
<i>Sosyal Güvenlik Kurumuna Devlet Primi Giderleri</i>	4.482.000	2.602.494	6.820.000	8.513.000	9.793.000
<i>Mal ve Hizmet Alım Giderleri</i>	15.179.000	123.172.027	35.346.000	43.511.000	49.336.000
<i>Faiz Giderleri</i>					
<i>Cari Transferler</i>	17.689.000	29.858.199	30.299.000	37.297.000	42.288.000
<i>Sermaye Giderleri</i>					
<i>Sermaye Transferleri</i>					
<i>Borç Verme</i>					
BÜTÇE İÇİ TOPLAM KAYNAK	65.084.000	185.917.835	147.707.000	183.816.000	210.064.000
<i>Döner Sermaye</i>	12.781.957.000	12.777.150.000	6.770.000.000	7.785.500.000	8.953.325.000
<i>Özel Hesap</i>					
<i>Diğer Bütçe Dışı Kaynak</i>					
BÜTÇE DIŞI TOPLAM KAYNAK	12.781.957.000	12.777.150.000	6.770.000.000	7.785.500.000	8.953.325.000
FAALİYET MALİYETİ TOPLAMI	12.847.041.000	12.963.067.835	6.917.707.000	7.969.316.000	9.163.389.000

FAALİYET MALİYETLERİ TABLOSU

İdare Adı	ORMAN GENEL MÜDÜRLÜĞÜ
Program Adı	YÖNETİM VE DESTEK PROGRAMI
Alt Program Adı	ÜST YÖNETİM, İDARİ VE MALİ HİZMETLER
Alt Program Hedefi	
Faaliyet Adı	İnsan Kaynakları Yönetimine İlişkin Faaliyetler
Açıklama	Orman Genel Müdürlüğünün personel planlamasının yapılması; personel atama, nakil, terfi, emeklilik ve benzeri özlük işlemlerinin yürütülmesi; insan kaynağı kapasitesinin artırılmasına yönelik eğitimlerin planlanması ve düzenlenmesi gibi iş, işlem ve süreçler faaliyet kapsamına alınmıştır.

EKONOMİK KOD	2023 Bütçe	2023 Harcama	2024 Bütçe	2025 Tahmin	2026 Tahmin
<i>Personel Giderleri</i>	8.997.000	14.451.025	27.878.000	34.594.000	39.852.000
<i>Sosyal Güvenlik Kurumuna Devlet Primi Giderleri</i>	2.127.000	2.677.682	4.206.000	5.219.000	6.012.000
<i>Mal ve Hizmet Alım Giderleri</i>	164.000	31.142	154.000	189.000	214.000
<i>Faiz Giderleri</i>					
<i>Cari Transferler</i>	290.000.000	263.220.737	515.000.000	633.950.000	718.782.000
<i>Sermaye Giderleri</i>					
<i>Sermaye Transferleri</i>					
<i>Borç Verme</i>					
BÜTÇE İÇİ TOPLAM KAYNAK	301.288.000	280.380.586	547.238.000	673.952.000	764.860.000
<i>Döner Sermaye</i>					
<i>Özel Hesap</i>					
<i>Diğer Bütçe Dışı Kaynak</i>					
BÜTÇE DIŞI TOPLAM KAYNAK					
FAALİYET MALİYETİ TOPLAMI	301.288.000	280.380.586	547.238.000	673.952.000	764.860.000

FAALİYET MALİYETLERİ TABLOSU

İdare Adı	ORMAN GENEL MÜDÜRLÜĞÜ
Program Adı	YÖNETİM VE DESTEK PROGRAMI
Alt Program Adı	ÜST YÖNETİM, İDARİ VE MALİ HİZMETLER
Alt Program Hedefi	
Faaliyet Adı	Özel Kalem Hizmetleri
Açıklama	Üst yönetimin çalışma programının düzenlenmesi ile resmi ve özel yazışmalar, protokol, tören, ziyaret, davet, karşılama, ağırlama gibi hizmetlerin yürütülmesi amacıyla gerçekleştirilen iş, işlem ve süreçlere yönelik giderler faaliyet kapsamına alınmıştır.

EKONOMİK KOD	2023 Bütçe	2023 Harcama	2024 Bütçe	2025 Tahmin	2026 Tahmin
<i>Personel Giderleri</i>	2.512.000	2.590.400	7.708.000	9.566.000	11.021.000
<i>Sosyal Güvenlik Kurumuna Devlet Primi Giderleri</i>	302.000	269.387	459.000	569.000	655.000
<i>Mal ve Hizmet Alım Giderleri</i>	635.000	343.036	812.000	1.001.000	1.135.000
<i>Faiz Giderleri</i>					
<i>Cari Transferler</i>					
<i>Sermaye Giderleri</i>					
<i>Sermaye Transferleri</i>					
<i>Borç Verme</i>					
BÜTÇE İÇİ TOPLAM KAYNAK	3.449.000	3.202.823	8.979.000	11.136.000	12.811.000
<i>Döner Sermaye</i>					
<i>Özel Hesap</i>					
<i>Diğer Bütçe Dışı Kaynak</i>					
BÜTÇE DIŞI TOPLAM KAYNAK					
FAALİYET MALİYETİ TOPLAMI	3.449.000	3.202.823	8.979.000	11.136.000	12.811.000

FAALİYET MALİYETLERİ TABLOSU

İdare Adı ORMAN GENEL MÜDÜRLÜĞÜ
Program Adı YÖNETİM VE DESTEK PROGRAMI
Alt Program Adı ÜST YÖNETİM, İDARİ VE MALİ HİZMETLER
Alt Program Hedefi
Faaliyet Adı Strateji Geliştirme ve Mali Hizmetler

Açıklama

Belirlenen hedeflere, politikalara ve mevzuata uygun olarak faaliyetlerin etkili, ekonomik ve verimli şekilde yürütülmesi, varlık ve kaynakların korunması, mali bilgi ve yönetim bilgisinin zamanında ve güvenilir olarak üretilmesi ve muhasebe kayıtlarının doğru ve tam olarak tutulmasının sağlanması yönünde iç kontrol sisteminin kurulması ve uygulanması, insan kaynağı yönetim modelinin geliştirilmesi ve çalışan memnuniyet oranının artırılması hedeflenmektedir.

EKONOMİK KOD	2023 Bütçe	2023 Harcama	2024 Bütçe	2025 Tahmin	2026 Tahmin
<i>Personel Giderleri</i>	6.702.000	9.774.944	23.262.000	28.867.000	33.255.000
<i>Sosyal Güvenlik Kurumuna Devlet Primi Giderleri</i>	1.605.000	1.893.370	3.225.000	4.002.000	4.611.000
<i>Mal ve Hizmet Alım Giderleri</i>	118.000	101.766	183.000	225.000	255.000
<i>Faiz Giderleri</i>					
<i>Cari Transferler</i>					
<i>Sermaye Giderleri</i>			30.960.000	14.558.000	21.948.000
<i>Sermaye Transferleri</i>					
<i>Borç Verme</i>					
BÜTÇE İÇİ TOPLAM KAYNAK	8.425.000	11.770.080	57.630.000	47.652.000	60.069.000
<i>Döner Sermaye</i>					
<i>Özel Hesap</i>					
<i>Diğer Bütçe Dışı Kaynak</i>					
BÜTÇE DIŞI TOPLAM KAYNAK					
FAALİYET MALİYETİ TOPLAMI	8.425.000	11.770.080	57.630.000	47.652.000	60.069.000

F. Faaliyetler Düzeyinde Orman Genel Müdürlüğü Performans Programı Maliyeti

FAALİYETLER DÜZEYİNDE ORMAN GENEL MÜDÜRLÜĞÜ PERFORMANS PROGRAMI MALİYETİ

PROGRAM SINIFLANDIRMASI	2024			2025			2026		
	BÜTÇE İÇİ	BÜTÇE DIŞI	TOPLAM	BÜTÇE İÇİ	BÜTÇE DIŞI	TOPLAM	BÜTÇE İÇİ	BÜTÇE DIŞI	TOPLAM
KIRSAL KALKINMA	3.491.807.000	25.000.000	3.516.807.000	4.333.272.000	28.750.000	4.362.022.000	4.949.424.000	33.063.000	4.982.487.000
ORMAN KÖYLÜLERİNİN KALKINDIRILMASI VE DESTEKLENMESİ	3.491.807.000	25.000.000	3.516.807.000	4.333.272.000	28.750.000	4.362.022.000	4.949.424.000	33.063.000	4.982.487.000
<i>Orman Köylülerinin Desteklenmesi</i>	3.491.807.000	25.000.000	3.516.807.000	4.333.272.000	28.750.000	4.362.022.000	4.949.424.000	33.063.000	4.982.487.000
ORMANLARIN VE DOĞANIN KORUNMASI İLE SÜRDÜRÜLEBİLİR YÖNETİMİ	19.420.444.000	57.705.000.000	77.125.444.000	25.141.510.000	66.360.750.000	91.502.260.000	28.700.552.000	76.314.864.000	105.015.416.000
ORMANLARIN VE ORMAN KAYNAKLARININ KORUNMASI	14.353.247.000	12.460.000.000	26.813.247.000	20.026.145.000	14.329.000.000	34.355.145.000	22.875.577.000	16.478.351.000	39.353.928.000
<i>Orman Yangınlarıyla Mücadele</i>	10.018.767.000	12.235.000.000	22.253.767.000	15.188.908.000	14.070.250.000	29.259.158.000	17.396.274.000	16.180.788.000	33.577.062.000
<i>Ormanların Yasadışı Müdahalelerden Korunması ve Orman Zararlılarıyla Mücadele</i>	4.334.480.000	225.000.000	4.559.480.000	4.837.237.000	258.750.000	5.095.987.000	5.479.303.000	297.563.000	5.776.866.000
ORMANLARIN GELİŞTİRİLMESİ VE GENİŞLETİLMESİ	4.867.492.000	4.950.000.000	9.817.492.000	4.942.667.000	5.692.500.000	10.635.167.000	5.655.518.000	6.546.375.000	12.201.893.000
<i>Ağaçlandırma, Fidan ve Tohum Üretimi</i>	4.844.525.000	2.350.000.000	7.194.525.000	4.920.553.000	2.702.500.000	7.623.053.000	5.632.061.000	3.107.875.000	8.739.936.000
<i>Orman Bakımı, Gençleştirme ve Rehabilitasyon</i>	22.967.000	2.600.000.000	2.622.967.000	22.114.000	2.990.000.000	3.012.114.000	23.457.000	3.438.500.000	3.461.957.000
ORMANLARIN İŞLETİLMESİ	199.705.000	40.295.000.000	40.494.705.000	172.698.000	46.339.250.000	46.511.948.000	169.457.000	53.290.138.000	53.459.595.000
<i>Amenajman Faaliyetleri</i>	77.565.000	120.000.000	197.565.000	80.734.000	138.000.000	218.734.000	63.589.000	158.700.000	222.289.000
<i>Ođun Dışı Orman Ürün ve Hizmetlerinin Deęerlendirilmesi ve Yaygınlaştırılması</i>	75.440.000	575.000.000	650.440.000	34.043.000	661.250.000	695.293.000	39.203.000	760.438.000	799.641.000
<i>Ođun Üretimi, Standardizasyon ve Sertifikalandırma</i>	14.530.000	35.190.000.000	35.204.530.000*	18.026.000	40.468.500.000	40.486.526.000	20.761.000	46.538.775.000	46.559.536.000
<i>Orman Yollarına İlişkin Hizmetler</i>	32.170.000	4.410.000.000	4.442.170.000	39.895.000	5.071.500.000	5.111.395.000	45.904.000	5.832.225.000	5.878.129.000
TOPRAK VE SU KAYNAKLARININ KULLANIMI VE YÖNETİMİ	3.112.219.000	0	3.112.219.000	3.063.404.000	0	3.063.404.000	3.505.022.000	0	3.505.022.000
TOPRAK KAYNAKLARININ KORUNMASI, GELİŞTİRİLMESİ VE ETKİN KULLANIMI	3.112.219.000	0	3.112.219.000	3.063.404.000	0	3.063.404.000	3.505.022.000	0	3.505.022.000
<i>Çölleşme ve Erozyonla Mücadele</i>	3.112.219.000	0	3.112.219.000	3.063.404.000	0	3.063.404.000	3.505.022.000	0	3.505.022.000

FAALİYETLER DÜZEYİNDE ORMAN GENEL MÜDÜRLÜĞÜ PERFORMANS PROGRAMI MALİYETİ

PROGRAM SINIFLANDIRMASI	2024			2025			2026		
	BÜTÇE İÇİ	BÜTÇE DIŞI	TOPLAM	BÜTÇE İÇİ	BÜTÇE DIŞI	TOPLAM	BÜTÇE İÇİ	BÜTÇE DIŞI	TOPLAM
YÖNETİM VE DESTEK PROGRAMI	1.723.649.000	6.770.000.000	8.493.649.000	1.910.222.000	7.785.500.000	9.695.722.000	2.190.573.000	8.953.325.000	11.143.898.000
TEFTİŞ, DENETİM VE DANIŞMANLIK HİZMETLERİ	255.918.000	0	255.918.000	317.732.000	0	317.732.000	365.416.000	0	365.416.000
<i>Hukuki Danışmanlık ve Muhakemat Hizmetleri</i>	14.232.000	0	14.232.000	17.660.000	0	17.660.000	20.342.000	0	20.342.000
<i>İç Denetim</i>	19.143.000	0	19.143.000	23.752.000	0	23.752.000	27.352.000	0	27.352.000
<i>Kurumsal Uluslararası İşbirliği Faaliyetleri</i>	55.158.000	0	55.158.000	68.691.000	0	68.691.000	78.718.000	0	78.718.000
<i>Teftiş, İnceleme ve Soruşturma</i>	167.385.000	0	167.385.000	207.629.000	0	207.629.000	239.004.000	0	239.004.000
ÜST YÖNETİM, İDARİ VE MALİ HİZMETLER	1.467.731.000	6.770.000.000	8.237.731.000	1.592.490.000	7.785.500.000	9.377.990.000	1.825.157.000	8.953.325.000	10.778.482.000
<i>Bilgi Teknolojilerine Yönelik Faaliyetler</i>	163.372.000	0	163.372.000	35.184.000	0	35.184.000	40.480.000	0	40.480.000
<i>Diğer Destek Hizmetleri</i>	542.805.000	0	542.805.000	640.750.000	0	640.750.000	736.873.000	0	736.873.000
<i>Genel Destek Hizmetleri</i>	147.707.000	6.770.000.000	6.917.707.000	183.816.000	7.785.500.000	7.969.316.000	210.064.000	8.953.325.000	9.163.389.000
<i>İnsan Kaynakları Yönetimine İlişkin Faaliyetler</i>	547.238.000	0	547.238.000	673.952.000	0	673.952.000	764.860.000	0	764.860.000
<i>Özel Kalem Hizmetleri</i>	8.979.000	0	8.979.000	11.136.000	0	11.136.000	12.811.000	0	12.811.000
<i>Strateji Geliştirme ve Mali Hizmetler</i>	57.630.000	0	57.630.000	47.652.000	0	47.652.000	60.069.000	0	60.069.000
GENEL TOPLAM	27.748.119.000	64.500.000.000	92.248.119.000	34.448.408.000	74.175.000.000	108.623.408.000	39.345.571.000	85.301.252.000	124.646.823.000

*18.01.2022 tarih ve 31723 sayılı Resmî Gazetede yayınlanan Muhasebat Genel Müdürlüğü Genel Tebliği Sıra No: 73 (Döner Sermaye İşletmeleri)'nin 6'ncı maddesi gereği döner sermayeli işletmelerin aylık gayri safi hasılatından tahsil edilen tutarın %15'i genel bütçeye aktarılmaktadır.

G. Ekonomik Sınıflandırma Düzeyinde Orman Genel Müdürlüğü Performans Programı

EKONOMİK SINIFLANDIRMA DÜZEYİNDE ORMAN GENEL MÜDÜRLÜĞÜ PERFORMANS PROGRAMI MALİYETİ

EKONOMİK KOD	2024				2025				2026			
	HİZMET PROGRAMLARI TOPLAM	YÖNETİM VE DESTEK PROGRAMI	PROGRAM DIŞI GİDERLER	TOPLAM	HİZMET PROGRAMLARI TOPLAM	YÖNETİM VE DESTEK PROGRAMI	PROGRAM DIŞI GİDERLER	TOPLAM	HİZMET PROGRAMLARI TOPLAM	YÖNETİM VE DESTEK PROGRAMI	PROGRAM DIŞI GİDERLER	TOPLAM
<i>Personel Giderleri</i>	11.648.059.000	823.562.000		12.471.621.000	14.574.372.000	1.027.354.000		15.601.726.000	16.756.506.000	1.182.133.000		17.938.639.000
<i>Sosyal Güvenlik Kurumuna Devlet Primi Giderleri</i>	1.848.489.000	102.934.000		1.951.423.000	2.314.687.000	128.525.000		2.443.212.000	2.660.729.000	147.839.000		2.808.568.000
<i>Mal ve Hizmet Alım Giderleri</i>	5.892.127.000	53.397.000		5.945.524.000	7.253.028.000	65.735.000		7.318.763.000	8.223.586.000	74.535.000		8.298.121.000
<i>Faiz Giderleri</i>				0				0				0
<i>Cari Transferler</i>		547.646.000		547.646.000		674.050.000		674.050.000		764.118.000		764.118.000
<i>Sermaye Giderleri</i>	5.034.950.000	165.150.000		5.200.100.000	6.401.167.000	0		6.401.167.000	7.257.737.000	0		7.257.737.000
<i>Sermaye Transferleri</i>	428.869.000			428.869.000	528.712.000			528.712.000	599.461.000			599.461.000
<i>Borç Verme</i>	1.202.936.000			1.202.936.000	1.480.778.000			1.480.778.000	1.678.927.000			1.678.927.000
<i>Yedek Ödenekler</i>				0				0				0
BÜTÇE İÇİ TOPLAM KAYNAK	26.055.430.000	1.692.689.000	0	27.748.119.000	32.552.744.000	1.895.664.000	0	34.448.408.000	37.176.946.000	2.168.625.000	0	39.345.571.000
<i>Döner Sermaye</i>	57.730.000.000	6.770.000.000		64.500.000.000	66.389.500.000	7.785.500.000		74.175.000.000	76.347.927.000	8.953.325.000		85.301.252.000
<i>Özel Hesap</i>				0				0				0
<i>Diğer Bütçe Dışı Kaynak</i>				0				0				0
BÜTÇE DIŞI TOPLAM KAYNAK	57.730.000.000	6.770.000.000	0	64.500.000.000	66.389.500.000	7.785.500.000	0	74.175.000.000	76.347.927.000	8.953.325.000	0	85.301.252.000
GENEL TOPLAM	83.785.430.000	8.462.689.000	0	92.248.119.000	98.942.244.000	9.681.164.000	0	108.623.408.000	113.524.873.000	11.121.950.000	0	124.646.823.000

H. Faaliyetlerden Sorumlu Harcama Birimleri

FAALİYETLERDEN SORUMLU HARCAMA BİRİMLERİ

İdare Adı Yıl	PROGRAM	ALT PROGRAM	FAALİYET	SORUMLU HARCAMA BİRİMİ
	KIRSAL KALKINMA	ORMAN KÖYLÜLERİNİN KALKINDIRILMASI VE DESTEKLENMESİ	Orman Köylülerinin Desteklenmesi	ORMAN VE KÖY İLİŞKİLERİ DAİRESİ BAŞKANLIĞI, EKOSİSTEM HİZMETLERİ DAİRESİ BAŞKANLIĞI, ORMAN BÖLGE MÜDÜRLÜKLERİ
	ORMANLARIN VE DOĞANIN KORUNMASI İLE SÜRDÜRÜLEBİLİR YÖNETİMİ	ORMANLARIN VE ORMAN KAYNAKLARININ KORUNMASI	Orman Yangınlarıyla Mücadele	ORMAN YANGINLARIYLA MÜCADELE DAİRESİ BAŞKANLIĞI, HAVACILIK DAİRESİ BAŞKANLIĞI, ORMAN BÖLGE MÜDÜRLÜKLERİ
Ormanların Yasadışı Müdahalelerden Korunması ve Orman Zararlılarıyla Mücadele			KADASTRO VE MÜLKİYET DAİRESİ BAŞKANLIĞI, ORMAN ZARARLILARIYLA MÜCADELE DAİRESİ BAŞKANLIĞI, EKOSİSTEM HİZMETLERİ DAİRESİ BAŞKANLIĞI, FİDANLIK VE TOHUM İŞLERİ DAİRESİ BAŞKANLIĞI, ORMAN BÖLGE MÜDÜRLÜKLERİ	
ORMANLARIN GELİŞTİRİLMESİ VE GENİŞLETİLMESİ		Ağaçlandırma, Fidan ve Tohum Üretimi	AĞAÇLANDIRMA DAİRESİ BAŞKANLIĞI, FİDANLIK VE TOHUM İŞLERİ DAİRESİ BAŞKANLIĞI, ORMAN BÖLGE MÜDÜRLÜKLERİ	
		Orman Bakımı, Gençleştirme ve Rehabilitasyon	SİLVİKÜLTÜR DAİRESİ BAŞKANLIĞI	
ORMANLARIN İŞLETİLMESİ		Amenajman Faaliyetleri	ORMAN İDARESİ VE PLANLAMA DAİRESİ BAŞKANLIĞI	
		Odun Dışı Orman Ürün ve Hizmetlerinin Değerlendirilmesi ve Yaygınlaştırılması	EKOSİSTEM HİZMETLERİ DAİRESİ BAŞKANLIĞI, ORMAN BÖLGE MÜDÜRLÜKLERİ	
		Odun Üretimi, Standardizasyon ve Sertifikalandırma	İŞLETME VE PAZARLAMA DAİRESİ BAŞKANLIĞI	
		Orman Yollarına İlişkin Hizmetler	İNŞAAT VE İKMAL DAİRESİ BAŞKANLIĞI	
TOPRAK VE SU KAYNAKLARININ KULLANIMI VE YÖNETİMİ		TOPRAK KAYNAKLARININ KORUNMASI, GELİŞTİRİLMESİ VE ETKİN KULLANIMI	Çölleşme ve Erozyonla Mücadele	TOPRAK MUHAFAZA VE HAVZA ISLAHI DAİRESİ BAŞKANLIĞI, ORMAN BÖLGE MÜDÜRLÜKLERİ
YÖNETİM VE DESTEK PROGRAMI		TEFTİŞ, DENETİM VE DANIŞMANLIK HİZMETLERİ	Hukuki Danışmanlık ve Muhakemat Hizmetleri	HUKUK MÜŞAVİRLİĞİ
	İç Denetim		ÖZEL KALEM	
	Kurumsal Uluslararası İşbirliği Faaliyetleri		DIŞ İLİŞKİLER EĞİTİM VE ARAŞTIRMA DAİRESİ BAŞKANLIĞI, ORMAN BÖLGE MÜDÜRLÜKLERİ, ARAŞTIRMA ENSTİTÜSÜ MÜDÜRLÜKLERİ	
	Teftiş, İnceleme ve Soruşturma		TEFTİŞ KURULU BAŞKANLIĞI	
	ÜST YÖNETİM, İDARİ VE MALİ HİZMETLER	Bilgi Teknolojilerine Yönelik Faaliyetler	BİLGİ SİSTEMLERİ DAİRESİ BAŞKANLIĞI	
		Diğer Destek Hizmetleri	DESTEK HİZMETLERİ DAİRESİ BAŞKANLIĞI, İNŞAAT VE İKMAL DAİRESİ BAŞKANLIĞI, İZİN VE İRTİFAK DAİRESİ BAŞKANLIĞI, ORMAN BÖLGE MÜDÜRLÜKLERİ	
		Genel Destek Hizmetleri	DESTEK HİZMETLERİ DAİRESİ BAŞKANLIĞI, ORMAN BÖLGE MÜDÜRLÜKLERİ	
		İnsan Kaynakları Yönetimine İlişkin Faaliyetler	PERSONEL DAİRESİ BAŞKANLIĞI	
		Özel Kalem Hizmetleri	ÖZEL KALEM	
		Strateji Geliştirme ve Mali Hizmetler	STRATEJİ GELİŞTİRME DAİRESİ BAŞKANLIĞI	

J. Performans Göstergelerinin İzlenmesinden Sorumlu Birimler

PERFORMANS GÖSTERGELERİNİN İZLENMESİNDEN SORUMLU BİRİMLER

İdare Adı: ORMAN GENEL MÜDÜRLÜĞÜ

PROGRAM	ALT PROGRAM	PERFORMANS GÖSTERGELERİ	SORUMLU BİRİM
KIRSAL KALKINMA	ORMAN KÖYLÜLERİNİN KALKINDIRILMASI VE DESTEKLENMESİ	ORKÖY desteklerinden yararlanan aile sayısı	ORMAN VE KÖY İLİŞKİLERİ DAİRESİ BAŞKANLIĞI
		ORKÖY desteklerinden yararlanan kooperatif sayısı	ORMAN VE KÖY İLİŞKİLERİ DAİRESİ BAŞKANLIĞI
		ORKÖY destekleriyle sağlanan istihdam	ORMAN VE KÖY İLİŞKİLERİ DAİRESİ BAŞKANLIĞI
		ORKÖY destekleri ile sağlanan odun tasarrufu	ORMAN VE KÖY İLİŞKİLERİ DAİRESİ BAŞKANLIĞI
		Orman köylülerine yönelik eğitim, tanıtım ve bilgilendirme çalışmaları yapılan köy sayısı	ORMAN VE KÖY İLİŞKİLERİ DAİRESİ BAŞKANLIĞI
		Odun dışı orman ürün envanteri yapılan alan miktarı	EKOSİSTEM HİZMETLERİ DAİRESİ BAŞKANLIĞI
		Odun dışı orman ürünlerinin orman köylüsüne katkısı	EKOSİSTEM HİZMETLERİ DAİRESİ BAŞKANLIĞI
TOPRAK VE SU KAYNAKLARININ KULLANIMI VE YÖNETİMİ	TOPRAK KAYNAKLARININ KORUNMASI, GELİŞTİRİLMESİ VE ETKİN KULLANIMI	Toprak kaybı kontrol altına alınan alan büyüklüğü	TOPRAK MUHAFAZA VE HAVZA ISLAHI DAİRESİ BAŞKANLIĞI
		Havza ıslahı yapılan baraj ve gölet sayısı	TOPRAK MUHAFAZA VE HAVZA ISLAHI DAİRESİ BAŞKANLIĞI
		Islah edilen mera alanı	TOPRAK MUHAFAZA VE HAVZA ISLAHI DAİRESİ BAŞKANLIĞI
YÖNETİM VE DESTEK PROGRAMI	ÜST YÖNETİM, İDARI VE MALİ HİZMETLER	Sonuçlandırılan araştırma proje sayısı	DIŞ İLİŞKİLER, EĞİTİM VE ARAŞTIRMA DAİRESİ BAŞKANLIĞI
		Sonuçlandırılan dış kaynaklı proje sayısı	DIŞ İLİŞKİLER, EĞİTİM VE ARAŞTIRMA DAİRESİ BAŞKANLIĞI
		Öz gelirlerin merkezi yönetim bütçe giderlerini karşılama oranı	STRATEJİ GELİŞTİRME DAİRESİ BAŞKANLIĞI
		Uygulama birimi düzeyinde SOY K&G seti geliştirilen orman işletme müdürlüğü sayısı	STRATEJİ GELİŞTİRME DAİRESİ BAŞKANLIĞI
		Depremlere karşı yenilenen bina ve tesis alanlarının yenilenmesi planlanan toplam bina ve tesis alanlarına oranı	İNŞAAT VE İKMAL DAİRESİ BAŞKANLIĞI
		Hizmet içi eğitim programı gerçekleştirme oranı	DIŞ İLİŞKİLER, EĞİTİM VE ARAŞTIRMA DAİRESİ BAŞKANLIĞI
		Staj programı gerçekleştirme oranı	DIŞ İLİŞKİLER, EĞİTİM VE ARAŞTIRMA DAİRESİ BAŞKANLIĞI
		Yapay zeka kullanılan karar destek sistemi sayısı	BİLGİ SİSTEMLERİ DAİRESİ BAŞKANLIĞI
	Yeni teknolojilere uyumlu hale getirilen ORBİS modül sayısı	BİLGİ SİSTEMLERİ DAİRESİ BAŞKANLIĞI	
	TEFTİŞ, DENETİM VE DANIŞMANLIK HİZMETLERİ	Denetim Yapılan Birim Sayısı	TEFTİŞ KURULU BAŞKANLIĞI
Denetim yapılan birimlerde rehberlik ve bilgilendirme hizmeti verilen idari ve teknik personel sayısı		TEFTİŞ KURULU BAŞKANLIĞI	
Risk Odaklı Denetim Sayısı		İÇ DENETİM BİRİMİ BAŞKANLIĞI	

PERFORMANS GÖSTERGELERİNİN İZLENMESİNDEN SORUMLU BİRİMLER

İdare Adı: ORMAN GENEL MÜDÜRLÜĞÜ

PROGRAM	ALT PROGRAM	PERFORMANS GÖSTERGELERİ	SORUMLU BİRİM	
ORMANLARIN VE DOĞANIN KORUNMASI İLE SÜRDÜRÜLEBİLİR YÖNETİMİ	ORMANLARIN VE ORMAN KAYNAKLARININ KORUNMASI	Yangına birinci derecede hassas bölgelerde yangına ilk müdahale süresi	ORMAN YANGINLARIYLA MÜCADELE DAİRESİ BAŞKANLIĞI	
		Kurulan İlk müdahale ekip sayısı	ORMAN YANGINLARIYLA MÜCADELE DAİRESİ BAŞKANLIĞI	
		Orman yangınları ile mücadele kullanılacak havacılık merkezleri sayısı	HAVACILIK DAİRESİ BAŞKANLIĞI	
		Orman yangınları ile mücadelede kullanılacak kuruma ait hava aracı sayısı	HAVACILIK DAİRESİ BAŞKANLIĞI	
		İnsan kaynaklı yangın sayısının toplam yangın sayısına oranı	ORMAN YANGINLARIYLA MÜCADELE DAİRESİ BAŞKANLIĞI	
		Tescil edilen orman alanı miktarı	KADASTRO VE MÜLKİYET DAİRESİ BAŞKANLIĞI	
		2B uygulaması yapılan birim sayısı	KADASTRO VE MÜLKİYET DAİRESİ BAŞKANLIĞI	
		Biyolojik mücadelenin genel mücadeleye oranı	ORMAN ZARARLILARIYLA MÜCADELE DAİRESİ BAŞKANLIĞI	
		Muhafazaya ayrılan ormanlarda muhafazaya ayrılma gerekçesine yönelik yapılan plan sayısı.	ORMAN ZARARLILARIYLA MÜCADELE DAİRESİ BAŞKANLIĞI	
		Orman ekosistemlerinin sağlığının izleneceği gözlem alanı sayısı	ORMAN ZARARLILARIYLA MÜCADELE DAİRESİ BAŞKANLIĞI	
		Faili meçhul suç zaptı sayısının toplam suç zaptı sayısına oranı	ORMAN ZARARLILARIYLA MÜCADELE DAİRESİ BAŞKANLIĞI	
		Biyolojik çeşitlilik planlaması yapılan orman işletme müdürlüğü sayısı	EKOSİSTEM HİZMETLERİ DAİRESİ BAŞKANLIĞI	
		Orman içi biyolojik çeşitliliği koruma alanı miktarı	EKOSİSTEM HİZMETLERİ DAİRESİ BAŞKANLIĞI	
		Kurulan genomik ve biyoinformatik laboratuvar sayısı	FİDANLIK VE TOHUM İŞLERİ DAİRESİ BAŞKANLIĞI	
	Coğrafik analizi yapılan tür sayısı	FİDANLIK VE TOHUM İŞLERİ DAİRESİ BAŞKANLIĞI		
	ORMANLARIN GELİŞTİRİLMESİ VE GENİŞLETİLMESİ		Hektardaki ağaç serveti miktarı	SİLVİKÜLTÜR DAİRESİ BAŞKANLIĞI
			Ormanlardaki toplam artım miktarı	SİLVİKÜLTÜR DAİRESİ BAŞKANLIĞI
			Verimli orman alanı miktarı	SİLVİKÜLTÜR DAİRESİ BAŞKANLIĞI
			Endüstriyel ağaçlandırma yapılan alan miktarı	AĞAÇLANDIRMA DAİRESİ BAŞKANLIĞI
			Orman varlığının ülke toplam alanına oranı	AĞAÇLANDIRMA DAİRESİ BAŞKANLIĞI
	ORMANLARIN İŞLETİLMESİ		Planı yenilenen orman alanı	ORMAN İDARESİ VE PLANLAMA DAİRESİ BAŞKANLIĞI
			Endüstriyel odun üretiminde verimlilik oranı	İŞLETME VE PAZARLAMA DAİRESİ BAŞKANLIĞI
			Toplam tomruk üretimi içerisinde I. ve II. sınıf tomruk miktarının oranı	İŞLETME VE PAZARLAMA DAİRESİ BAŞKANLIĞI
			Toplam DKGH içinde dikili ağaç satış oranı	İŞLETME VE PAZARLAMA DAİRESİ BAŞKANLIĞI
			Ekoturizm alanı sayısı	EKOSİSTEM HİZMETLERİ DAİRESİ BAŞKANLIĞI
			Bal ormanı sayısı	EKOSİSTEM HİZMETLERİ DAİRESİ BAŞKANLIĞI
			Sertifikalı orman alanı	İŞLETME VE PAZARLAMA DAİRESİ BAŞKANLIĞI
			B tipi standart orman yolu miktarının, toplam orman yolu miktarına oranı	İNŞAAT VE İKMAL DAİRESİ BAŞKANLIĞI
			Mevcut orman yolunun, planlanan toplam orman yolu miktarına oranı	İNŞAAT VE İKMAL DAİRESİ BAŞKANLIĞI

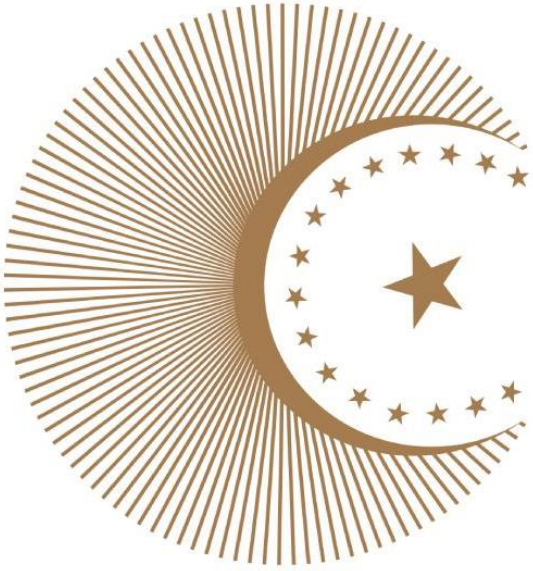

**TÜRKİYE
YÜZYILI**