

ÇORUM İL ÖZEL İDARESİ 2009 YILI FAALİYET RAPORU



İÇİNDEKİLER

I- GENEL BİLGİLER

A- Misyon ve Vizyon

B- Kanuni Yetki, Görev ve Sorumluluklar

C- İdareye İlişkin Bilgiler

1- Fiziksel Yapı

2- Örgüt Yapısı

3- Bilgi ve Teknolojik Kaynaklar

4- İnsan Kaynakları

5- Yönetim ve İç Kontrol Sistemi

II- AMAÇ ve HEDEFLER

A- İdarenin Amaç ve Hedefleri

B- Temel Politikalar ve Öncelikler

III- FAALİYETLERE İLİŞKİN BİLGİ VE DEĞERLENDİRMELER

A- Mali Bilgiler

1- Bütçe Uygulama Sonuçları

2- Temel Mali Tablolara İlişkin Açıklamalar

3- Mali Denetim Sonuçları

B- Performans Bilgileri

1- Faaliyet, Proje ve Performans Bilgileri

2- Performans Sonuçlarının Değerlendirilmesi

3- Performans Bilgi Sisteminin Değerlendirilmesi

4- Diğer Hususlar

IV- KURUMSAL KABİLİYET ve KAPASİTENİN DEĞERLENDİRİLMESİ

A- Güçlü ve Zayıf Yönler

V- ÖNERİ VE TEDBİRLER

ÜST YÖNETİCİNİN SUNUŞU

Uluslar arası Standartlara ve Avrupa Birliği normlarına uygun Kamu Mali Yönetim sisteminde reform niteliğinde olan 5018 Sayılı Kamu Mali Yönetimi ve Kontrol Kanunu yürürlüğe girmesi ile Kamu Mali Yönetimimizde köklü değişiklikler yapılarak stratejik plan ve performans planı hazırlanması zorunluluğu getirilmiştir.

5018 Sayılı Mali Yönetim ve Kontrol Kanununun 41.maddesinde kamu idaresinin stratejik planlama ve performans programlarına uygun olarak yürütecekleri faaliyetler belirlenmiş performans göstergelerine, hedef ve gerçekleştirme durumu ile meydana gelen sapmaların nedenlerini açıklayarak idarenin faaliyet sonuçlarını gösterecek şekilde faaliyet raporu hazırlayacakları hükme bağlanmıştır.

Faaliyet raporları mali saydamlık ve hesap verme sorumluluğunun en önemli unsurlardan biri olup aynı zamanda performans esaslı bütçeleme sisteminin de temel taşlarından biridir.

2009 yılında kırsal kesimde yaşayan halkın çağdaş yaşam gereklerinden olan alt yapı sorunlarını çözmek, tarımsal verimliliği artıracak çalışmalar yaparak bu kesimde yaşayan halkın refah düzeyini yükseltmek, eğitimde fırsat eşitliğini sağlayacak gelecek temin etmek, sağlık hizmetlerinden İlimiz halkının etkin bir şekilde faydalanmasını sağlamak, her yaş grubundaki insanımız spora yönlendirmek ve İlimizin tarihi ve kültürel değerlerini tanıtmak amacıyla çalışmalar gerçekleştirilmiştir.

Gerçekleştirilen bu çalışmaların detayları 2009 Yılı faaliyet raporumuzda yer almakta olup, 2009 Yılı çalışma döneminde Meclisimizin almış olduğu kararların İlimizin gelişmesine ve kalkınmasına katkıda bulunan hizmetler olduğu inancını taşımaktayım.

5302 Sayılı İl Özel İdaresi Kanununun 39 maddesi gereğince hazırlanan 2009 Yılı İl Özel İdaresi Faaliyet Raporunu İl Genel Meclisimizin bilgilerinize sunar, gerçekleştirecekleri çalışmalarda başarılar dilerim.

Mustafa TOPRAK
Çorum Valisi

I. GENEL BİLGİLER

A- Misyon ve Vizyonumuz.

ÇORUM İL ÖZEL İDARESİNİN MİSYONU

Halkımızı en üst ve eşit düzeyde eğitim, sağlık, spor ve sosyal hizmetlerden faydalandırmak, alt yapı tarım ve hayvancılık konularında kırsal kesime yönelik faaliyetleri geliştirmek, çevre ve bayındırlık alanlarında yasalarla belirlenen tüm kamu hizmetlerini şeffaf, katılımcılık ilkeleri çerçevesinde ve sivil toplum örgütleri ile işbirliği içerisinde yürütmek, turizm ve doğal kaynak zenginliklerimizi değerlendirerek bir plan dahilinde geliştirmek suretiyle halkın yaşam kalitesini ve ilin refah düzeyini yükseltmek.

ÇORUM İL ÖZEL İDARESİNİN VİZYONU:

Temel alt yapı sorunlarını çözmüş, yaşanabilir bir çevreye sahip, sağlıklı, eğitilmiş ve üretken bir toplum oluşturmak amacıyla; Çağdaş, güvenilir, katılımcı, yerinden yönetim anlayışını yerleştirmiş, hizmet sunumunda toplam kaliteyi esas alan bir kuruluş olmaktır.

B-Kanuni Yetki, Görev ve Sorumluluklar

Kuruluşu

İl Özel İdaresi, ilin kurulmasına dair kanunla kurulur ve ilin kaldırılmasıyla tüzel kişiliği sona erer.

İl Özel İdaresinin Görev Alanları

İl Özel İdaresinin görev alanı il sınırlarını kapsar.

İl Özel İdaresinin Görev ve Sorumlulukları

5302 sayılı İl Özel İdaresi Kanununun 6. maddesinde il özel idaresinin görev ve sorumlulukları şu şekilde düzenlenmiştir:

“İl özel idaresi mahallî müşterek nitelikte olmak şartıyla;

a) Gençlik ve Spor, Sağlık, tarım, sanayi ve ticaret; Belediye sınırları il sınırı olan Büyükşehir Belediyeleri hariç ilin çevre düzeni plânı, bayındırlık ve iskân, toprağın korunması, erozyonun önlenmesi, kültür, sanat, turizm, sosyal hizmet ve yardımlar, yoksullara mikro kredi verilmesi, çocuk yuvaları ve yetiştirme yurtları; ilk ve orta öğretim kurumlarının arsa temini, binalarının yapım, bakım ve onarımı ile diğer ihtiyaçlarının karşılanmasına ilişkin hizmetleri il sınırları içinde,

b) İmar, yol, su, kanalizasyon, katı atık, çevre, acil yardım ve kurtarma, orman köylerinin desteklenmesi, ağaçlandırma, park ve bahçe tesisine ilişkin hizmetleri belediye sınırları dışında yapmakla görevli ve yetkilidir.

Bakanlıklar ve diğer merkezi idare kuruluşları; yapım, bakım ve onarım işleri, devlet ve il yolları, içme suyu, sulama suyu, kanalizasyon, enerji nakil hattı, sağlık, eğitim, kültür, turizm, çevre, imar, bayındırlık, iskan, gençlik ve spor gibi hizmetlere ilişkin yatırımlar ile bakanlıklar ve diğer merkezi idare kuruluşlarının görev alanına giren diğer yatırımları, kendi bütçelerinde bu hizmetler için ayrılan ödenekleri il özel idarelerine aktarmak suretiyle gerçekleştirebilir. Aktarma işlemi ilgili bakanın onayıyla yapılır ve bu ödenekler tahsis amacı dışında kullanılamaz. İş, il özel idaresinin tabi olduğu usul ve esaslara göre sonuçlandırılır. İl özel idareleri de bütçe imkanları ölçüsünde bu yatırımlara kendi bütçesinden ödenek aktarabilir. Bu fıkraya göre, bakanlıklar ve diğer merkezi idare kuruluşları tarafından aktarılacak ödenekler ile gerçekleştirilecek yatırımlar, birinci fıkrada öngörülen görev alanı sınırlamasına tabi olmaksızın bütün il sınırları içinde yapılabilir.”

İl özel idaresi bütçesinden, emniyet hizmetlerinin gerektirdiği teçhizat alımıyla ilgili harcamalar yapılabilir.

İl çevre düzeni plânı; valinin koordinasyonunda, Büyükşehirlerde Büyükşehir belediyeleri, diğer illerde il belediyesi ve il özel idaresi ile birlikte yapılır. İl çevre düzeni plânı belediye meclisi ile il genel meclisi tarafından onaylanır.

Hizmetlerin yerine getirilmesinde öncelik sırası, il özel idaresinin malî durumu, hizmetin ivediliği ve verildiği yerin gelişmişlik düzeyi dikkate alınarak belirlenir.

İl özel idaresi hizmetleri, vatandaşlara en yakın yerlerde ve en uygun yöntemlerle sunulur. Hizmet sunumunda özür, yaşlı, düşkün ve dar gelirlilerin durumuna uygun yöntemler uygulanır. Hizmetlerin diğer mahallî idareler ve kamu kuruluşları arasında bütünlük ve uyum içinde yürütülmesine yönelik koordinasyon o ilin valisi tarafından sağlanır.

4562 sayılı Organize Sanayi Bölgeleri Kanunu ile Sanayi ve Ticaret Bakanlığına ve organize sanayi bölgelerine tanınan yetki ve sorumluluklar bu Kanun kapsamı dışındadır.”

Anılan Kanununun 7. maddesinde de il özel idaresinin yetki ve imtiyazları şu şekilde düzenlenmiştir:

“İl özel idaresinin yetkileri ve imtiyazları şunlardır:

a) Kanunlarla verilen görev ve hizmetleri yerine getirebilmek için her türlü faaliyette bulunmak, gerçek ve tüzel kişilerin faaliyetleri için kanunlarda belirtilen izin ve ruhsatları vermek ve denetlemek.

b) Kanunların il özel idaresine verdiği yetki çerçevesinde yönetmelik çıkarmak, emir vermek, yasak koymak ve uygulamak, kanunlarda belirtilen cezaları vermek.

c) Hizmetlerin yürütülmesi amacıyla, taşınır ve taşınmaz malları almak, satmak, kiralamak veya kiraya vermek, takas etmek, bunlar üzerinde sınırlı aynî hak tesis etmek.

d) Borç almak ve bağış kabul etmek.

e) Vergi, resim ve harçlar dışında kalan ve miktarı yirmibeşmilyar Türk Lirasına kadar olan dava konusu uyuşmazlıkların anlaşmayla tasfiyesine karar vermek.

f) Özel kanunları gereğince il özel idaresine ait vergi, resim ve harçların tarh, tahakkuk ve tahsilini yapmak.

g) Belediye sınırları dışındaki gayri sıhî müesseseler ile umuma açık istirahat ve eğlence yerlerine ruhsat vermek ve denetlemek.

Ancak, sivil hava ulaşımına açık havaalanları bünyesinde yer alan tüm tesislere işyeri açma ve çalışma ruhsatı dahil her türlü ruhsat, sivil havacılık Genel müdürlüğü tarafından verilir. .Bu konuya ilişkin Havacılık Genel müdürlüğüne hazırlanacak yönetmelik düzenlenir.

İl özel idaresi, hizmetleri ile ilgili olarak, halkın görüş ve düşüncelerini belirlemek amacıyla kamuoyu yoklaması ve araştırması yapabilir.

İl özel idaresinin mallarına karşı suç işleyenler Devlet malına karşı suç işlemiş sayılır.2886 Sayılı Devlet İhale Kanununun 75'inci maddesi hükümleri İl özel idaresi taşınmazları hakkında da uygulanır.

İl özel idaresinin proje karşılığı borçlanma yoluyla elde edilen gelirleri, vergi, resim ve harçları, şartlı bağışlar ve kamu hizmetlerinde fiilen kullanılan malları haczedilemez.”

İl Özel İdaresine Tanınan Muafiyetler

İl Özel İdaresinin kamu hizmetine ayrılan veya kamunun yararlanmasına açık, gelir getirmeyen taşınmaz malları ile bunların inşa ve kullanımları her türlü vergi, resim, harç ,katkı ve katılma paylarından muaftır.

C- İdareye İlişkin Bilgiler.

1-) Fiziksel Yapı :

Çorum İl özel İdaresi Ankara asfaltı 3.km üzerindeki mülga Köy Hizmetlerine ait binalarda 10 birimi, İl Genel Meclisi ise Yavruturna Mah Gazi Caddesi No: 68 adresinde faaliyetini sürdürmektedir.

10 ilçe teşkilatımızın tümünde ilçe özel idare hizmet binası bulunmaktadır.

Ayrıca, Merkez İlçede 53 adet, 12 İlçemizde 98 adet olmak üzere toplam 110 adet memur lojmanı, 12 İlçemizde ise 1'er adet Kaymakam evi bulunmaktadır.

Mülkiyeti İl Özel İdaresi gayrimenkullerine ait liste aşağıya çıkartılmıştır.

İL ÖZEL İDARESİNİN GARİMENKÜL LİSTESİ

SIRA NO	İLÇESİ	YERİ	ALAN M ²
LOJMANLAR			
1	Merkez	Vali Konağı	4.700,00
2	Merkez	Vali Yardımcıları Lojmanları	1.896,31
3	Alaca	Kaymakam Lojmanı	2.728,66
4	Bayat	Kaymakam Lojmanı	316,00
5	Boğazkale	Kaymakam Lojmanı (Kaymakamlık Binası Bahçesinde)	100,00
6	Dodurga	Kaymakam Lojmanı	1.500,29
7	İskilip	Kaymakam Lojmanı (Arsa Hazineye ait)	2.359,37
8	Kargı	Kaymakam Lojmanı	581,12
9	Laçın	Kaymakam Lojmanı	1.226,70
10	Ortaköy	Kaymakam Lojmanı	386,00
11	Mecitözü	Kaymakam Lojmanı	3.096,00
12	Sungurlu	Kaymakam Lojmanı (Arsa Hazineye ait)	3.500,00
13	Uğurludağ	Kaymakam Lojmanı(Arsa Hazineye ait)	3.428,74
14	Boğazkale	Köyiçi mev.Lojman	1.761,42
15	Merkez	Personel Lojmanları	1.339,98
ARAZİLER			
1	Merkez	Çalyayla köyü (Kayak tesisi yeri)	47.568,22
2	Merkez	Çomar (Fidanlık)	26.416,00
3	Boğazkale	Cevizliköm mevkii (Kültür varlığı)	9.950,00
4	Mecitözü	Tarla	26.250,00
ARSALAR			
1	Merkez	Çepni Mah.(Spor Kompleksi arsası)	10.285,44
2	Merkez	Yavruturna Mah(128825/151,00 hisseli)	151,00
3	Merkez	Celilkırı (Katı Atık Tesis alanı)	674.016,64
4	Merkez	Yaydıgın-Celilkırı (Havaalanı arsası)	534.450,29
5	Alaca	Gülhan Mah.(İlçe Mil.Eğ.Md tahsisli)	2.485,32
6	Alaca	Denizhan Mah.	395,86
7	Laçın	Dağdibi	544,61
8	Ortaköy	Suyolu	1.040,61
İŞHANI- HİZMET BİNASI			
1	Merkez	Karakeçili Mah. (Kültür Sitesi)	4.184,24
2	Alaca	Tutluk (işhanı)	327,21
3	İskilip	Çorum Yolu (İşhanı)	811,58
4	Sungurlu	Şekerpınar (İşhanı)	1.450,66
5	Uğurludağ	Yenicamii (Hizmet Binası)	596,84
6	Oğuzlar	Çeşme mevkii (Hizmet Binası)	725,54
7	Merkez	Yavruturna Mah.(İl Genel Meclis Binası)	1.829,62
8	Merkez	Gülabibey Mah.(İl Özel İd.Hiz.Binası)	47.600,00
9	Merkez	Gülabibey Mah.(İl Özel İd.Hiz.Sivil Savunma Md oturuyor Maliye Hazinesi)	7.456,00
10	Bayat	Yeni Mah.(Hizmet Binası)	1.562,00
11	Boğazkale	Boğazkale mevkii (Kaymakamlık Hiz.Bin)	4.584,00
12	Kargı	Bahçelievler Mah.(Hizmet Binası)	634,00

13	Osmancık	Büyük Mezarlık (Hizmet Binası)	520,74
14	Laçın	Köyiçi mev.(Kaymakamlık Hiz.Bin.	1.729,51
15	Ortaköy	Suyolu Mah.(Hizmet Binası)	942,00
16	Mecitözü	Tutluk mevki (Hizmet Binası)	258,00
DİĞER BİNALAR			
1	Merkez	Bahçelievler Mah.(İl Halk Kütüphanesi-Kültür Turizm Md.tahsisli)	913,22
2	Merkez	Gülabibey Mah.(Akşam Sanat Okulu M.E.M tahsisli	1.470,00
3	Merkez	Bahçelievler Mah.(Öğretmenevi M.E.M.Tahsisli)	819,37
4	Merkez	Gülabibey Mah.(Sağlık ocağı Sağlık Md.Tahsisli	1.716,00
5	Merkez	Ulukavak Mah.(Kız öğrenci yurdu M.E.M.tahsisli	3.617,00
6	Merkez	Sapaköy asfalt plent tesisi	19.100,00
7	Merkez	Çepni Mah. Spor kompleksi Binası (Gazi Üniv.Devir) (Arsası Maliye Hazinesi)	61.646,90
8	Ankara	Öğrenci Yurdu Binası Kredi Yurtlar Kurumuna tahsisli)	555,00
9	Alaca	Büyük çayır Bakımevi (Maliye Hazinesi)	99.945,64
10	Bayat	Yeni Mah.Bakımevi (Bayat Belediyesi)	552,78
11	İskilip	Hacıpiri Mah.Bakımevi (Maliye Hazinesi)	35.504,00
12	Kargı	Yenimahelle Bakımevi (Kargı Belediyesi)	13.408,00
13	Osmancık	Çiftlikler Mah.Bakımevi	9,558,00
14	Ortaköy	Suyolu Mah.Bakımevi (Maliye Hazinesi)	9.388,00
15	Mecitözü	Camikebir Mah.(Kütüphane binası)	370,00
16	Mecitözü	Figani köyü (Hamam ve müştemilatı)	56.264
17	Mecitözü	Tutluk Mev.Bakımevi (Mecitözü Belediye)	1.025,00
18	Sungurlu	Kapıkaya Mah.Bakımevi(Maliye hazinesi)	364.313,74
19	Uğurludağ	Yeşilyurt Mah.Bakımevi (Maliye hazinesi)	10.000,00

İL ÖZEL İDARESİ MAKİNE PARKI DURUMU

SIRA NO	MAKİNANIN CİNSİ	TOPLAM
1	Binek Taksi	10
2	Station Taksi	7
3	Arazi Binek jeep	2
4	Çift Şoför Mahalli Pikap	12
5	Minibüs	8
7	Damperli Kamyon	47
8	Damperli Kamyon (Dmantrak)	6
9	Ahşap Kasalı Kamyon	1
10	Kurtarıcı	1
11	Çekici	4
12	Akaryakıt Tankeri	3
13	Otobüs	2
14	Çekilir Tip Akaryakıt Treyleri	1
15	Su Arazözü	4
16	Greyder	22
17	Dozer	13
18	Paletli Yükleyici	11
19	Lastik Tekerlekli Yükleyici	6
20	Paletli Ekskavatör	1
21	Lastik Tekerlekli Ekskavatör	2
22	Paletli Tekerlekli Ekskavatör	1
23	Kanal Kazıcılar	7
24	Kompresör	1
25	Kaya Delici – Vagon Drill	1
26	Distribütör	5
27	Roleytank Trayler	1
28	Asfalt Roleytank Treyler	1
29	Asfalt Süpürgesi	1
30	Kar Makinası	2
31	Semi Treyler	3
32	Silindir	6
33	Elle Kullanma Silindir	2
34	Seyyar Yağlama Makinası	1
35	Seyyar Kaynak Makinası	1
36	Kaynak Makinası	1
37	Kaynak Aracı	1
38	Jeneratör	5
39	Mıçır Eleme Makinası	1
40	Basınçlı Yıkama	2
41	Beton Karma Makinası	1
42	Çim Biçme Makinası	2
43	Yataklı Kamp Treyleri	7
44	Yemekli Kamp Treyleri	4
45	Yataklı Yemekli Kamp Treyleri	11
46	Seyyar Depo Kamp Treyleri	1
47	Çekilir Tip Su Tankı	4
48	Çekilir Tip Akaryakıt Tankı	14
	TOPLAM	249

ÇORUM İL ÖZEL İDARESİ ARAÇ ADEDİ VE MODELİNİ GÖSTERİR LİSTEDİR			ADET SAYISI	
CİNSİ	MARKASI	MODELİ	ADET	TOPLAM
Binek Otomobil	Toyota	Coralla	1	10
	Tofaş	Doğan L	1	
	Tofaş	Doğan Sl	1	
	Tofaş	Doğan Slx	1	
	Renault	Reno-9	1	
	Renault	12 Tx	1	
	Renault	Toros	3	
	Renault	Megan	1	
Station Otomobil	Renault	12 Stw	5	7
	Tofaş	Kartal Slx	2	
Arazi Binek Jeep	Landrover	110.111. A	1	2
	Hyundai	Tucson 2,0 crdi	1	
Çift Şoför Mahalli Pikap	Toyoto	D-hiluk4x2	5	12
	Isuzu	Tfs54h20	6	
	Ford	Ranger4x2	1	
Minibüs	Ford	350L	7	8
	Volkswagen (caravelle)	2,5 TDi	1	
Tek Kabinli Damperli Kamyon	Mercedes	Lk153/3.6	12	44
	Fargo	Pd600As	3	
	Mercedes	3031K	6	
	Man Kar Bıçaklı	18.220Fax	2	
	Fatih	220.26/Sht	15	
	Fatih	162.22/Fdt	3	
	Fatih	170.25	1	
	Bmc	Fatih280-26Sdt	2	
Çift Şoför Mahalli Kamyon	Bmc (Damtrak)	Pro827Cdx	6	7
	Desoto	Pd600As	1	
Ahşap Kasalı Kamyon	Fatih	220.26/Sht	3	3
Treyler Çekici	Volvo	N1033	1	4
	Man	26.321.Dfs	1	
	Man	Fe420E	1	
	Bmc	Pro8274x2	1	
Otobüs	Mercedes	Lk153/3.6	1	2
	İveco	M/24.9	1	
Akaryakıt Tankeri	Fargo	Pd600As	1	3
	İsuzu		2	
Arazöz				4
	Fatih	220.26/Sht	4	
Greyder	Champion	720Avhp	2	22
	Komatsu	Gd655A5	10	
	Mitsubishi	Mg530	8	
	Caterpillar	140Hv	1	
	Caterpillar	120H	1	
Dozer	Caterpillar	D7G	13	13
Paletli Yükleyici	Fiat Allis	FI14B	3	11
	Fiat Allis	FI14E	3	
	Fiat Allis	FI10C	5	
Lastik Tekerlekli Yükleyici	Pi	1063	1	6

	Komatsu	Wa320-3	4	
	Kawasaki	70Zv-2	1	
Kurtarıcı	Fargo	Pd600As	1	1
Paletli Excavatör	Hitaci	Zx210	1	1
Çekilir Tıp Akaryakıt Treyleri	Efe	5600-38	1	1
Lastik Tekerlekli Excavatör	Samsung	Se210w-2A	1	2
	Caterpillar	Zx190w-3	1	
Kanal Kazıcı	Ford	6610	1	7
	Jcb	4x4	3	
	Hidromek	Hmk100	1	
	Caterpillar	434E	1	
	Caterpillar	403E	1	
Kompresör	Atlas Copco	xA125Dd	1	1
Hidrolikli Kaya Delme Makinesi	Frukawa	Hcr 9-Eds	1	1
Asfalt Yapım Distribütörü	Fatih	220.26/Sht	5	5
Roleytank Treyler	Efe		1	1
As.Roleytank Treyler	Özdemirsan	Nprözakyr	1	1
Çekilir Tıp Bakım Distribütörü	Asmak		1	2
	Efe		1	
Asfalt Süpürgesi	Maks		1	1
Semi Trayler	Boronkay	Bt300	1	3
	Frueahuf	Ifc65	1	
	Nur-Ak	Lov-bed	1	
Vibrasyonlu Silindir	Komatsu	Jv-100	2	6
	Dynapac	Ca251	1	
	Hamm	2420D	3	
Elle Kullanma Yama silindiri			2	2
Seyyar Yağlama Makinesi	Pates		1	1
Kaynak Makinesi	Miller	BI500dk	1	1
Seyyar Kaynak Makinesi	Arksan		1	1
Seyyar Kaynak Aracı	Mercedes	Lk 1513/3,6	1	1
Dizel Jeneratör	Bursh-Perkins	Pnd.40/3,8	1	3
	Morrison	7,5 kwk	1	
	Gerpower	154 kwk	1	
Benzinli Jeneratör	Gen power	12 kwk	1	2
	Honda	5,5 kwk	1	
Seyyar Mıçır Eleme Makinesi	Beyer	Me650v/2x1	1	1
Basınçlı Yıkama			2	2
Betoniyer	Beton Karma Makinesi		1	1
Çim Biçme Makinası	Honda		2	2
Yataklı Kamp Treyler	Mke	Tm	1	7
	K.H.İmalatı		6	
Yemekli Kamp Treyler	Mke	Tm	1	4
	K.H.İmalatı		3	
Yataklı Yemekli Kamp Treyler	Mke	Tm	4	11
	Teksan	Tm	6	
	K.H.İmalatı		1	
Seyyar (Büro Tip.) Kamp Treyler	K.H.İmalatı		1	1
Çekilir Tıp Akaryakıt Tankı	Y.Yapı	M13	14	14
Çekilir Tıp Su Tankı	Y.Yapı	M13	4	4
GENEL TOPLAM				249

**ÇORUM İL ÖZEL İDARESİ ARAÇLARIN YAŞ DURUMUNU
GÖSTERİR LİSTEDİR**

S.NO.	ARACIN CİNSİ CİNSİ	ARAÇLARIN YAŞ DURUMU					ADEDİ Adet
		(0-5)	(6-10)	(11-15)	(16-20)	(21-+)	
1	BİNEK OTOMOBİL	1	3	5	2	6	17
2	ARAZİ BİNEK JEEP	1	1				2
3	PICK-UP		11	1			12
4	MİNİBÜS	8					8
5	KAMYON	2	8	17	4	16	47
6	KAMYON (DAMTRAK)	6					6
7	AHŞAP KASALI KAMYON			1			1
8	ÇEKİCİ	1	1		1	1	4
9	ÖTOBÜS			1		1	2
10	AKARYAK TANKERİ	1				2	3
11	ÇEKİLİP TİP AKARYAKIT TREYLERİ			1			1
11	SU TANKERİ-ARAZÖZ	1		2	1		4
12	GREYDER	2	8	2		10	22
13	DOZER		2			11	13
4	PALETLİ YÜKLEYİCİ					11	11
15	LASTİK TEKERLEKLİ YÜKLEYİCİ	1	4				6
16	KURTARICI					1	1
17	PALETLİ EXCAVATÖR	1					1
18	LASTİK TEKERLEKLİ EXCAVATÖR	1	1				2
19	KANAL KAZICI	2		1	3	1	7
20	KOMPRESÖR					1	1
21	HİDROLİKLİ KAYA DELME MAKİNESİ		1				1
22	ASFALT YAPIM DİSTRİBÜTÖRÜ	2		1	2		5
25	ROLEY TANK TREYLERİ		1				1
26	ASFALT ROLEY TANK TREYLERİ	1					1
28	ASFALT SÜPÜRGESİ					1	1
29	KAR MAKİNESİ		1			1	2
30	SEMİ TREYLER		1		1	1	3
31	VİBRASYONLU SİLİNDİR		1	3		2	6
32	ELLE KULLANMA YAMA SİLİNDİRİ	2					2
33	SEYYAR YAĞLAMA MAKİNESİ				1		1
34	KAYNAK MAKİNESİ				1		1
35	SEYYAR KAYNAK MAKİNESİ					1	1
36	SEYYAR KAYNAK ARACI					1	1
37	DİZEL JENERATÖR	1				2	3
39	BENZİNLİ JENERATÖR	2					2
40	SEYYAR MIÇIR ELEME MAKİNASI		1				1
41	BASINÇLI YIKAMA					2	2
42	BETONİYER					1	1
43	ÇİM BİÇME MAKİNASI	2					2
44	YATAKLI KAMP TREYLER		3	2	1	1	7
45	YEMEKLİ KAMP TREYLER		2	1		1	4
46	YATAKLI YEMEKLİ KAMP TREYLER		1		3	7	11
47	SEYYAR DEPO KAMP TREYLER		1				1
48	ÇEKİLİR TİP SU TANKI				4		4
49	ÇEKİLİR TİP AKARYAKIT TANKI				9	5	14
	TOPLAM	38	50	38	36	87	
	GENEL TOPLAM						249

KURUMLARA TAHSİS EDİLEN ARAÇLARIN LİSTESİ

ARACIN CİNSİ	ADEDİ	TAHSİS EDİLEN YER
RENAUL- SEDAN AUETTEN-TIGVE 1.6 BİNEK ARACI	1	Kargı Kaymakamlığı
RENAUL- SEDAN AUETTEN-TIGVE 1.6 BİNEK ARACI	1	Oğuzlar Kaymakamlığı
FORD TRANSİT PANELVAN TİPİ AMBULANS	5	Sağlık Müdürlüğü
FORD TRANSİT 35 KAMYONET TİPİ AMBULANS	3	" "
LANDROWER 130 KURTARMA ARACI	1	Sivil Savunma Müdürlüğü
RENAUL- SEDAN AUETTEN-TIGVE 1.6 BİNEK ARACI	1	Boğazkale Kaymakamlığı
RENAUL- SEDAN AUETTEN-TIGVE 1.6 BİNEK ARACI	1	Laçın Kaymakamlığı
RENAUL- SEDAN AUETTEN-TIGVE 1.6 BİNEK ARACI	1	Dodurga Kaymakamlığı
RENAUL- SEDAN AUETTEN-TIGVE 1.6 BİNEK ARACI	1	Mecitözü Kaymakamlığı
RENAUL- SEDAN AUETTEN-TIGVE 1.6 BİNEK ARACI	1	Ortaköy Kaymakamlığı
RENAUL- SEDAN AUETTEN-TIGVE 1.6 BİNEK ARACI	1	Uğurludağ Kaymakamlığı
FATİH DAMPERLİ KAMYON (organik Gübre Dağıtım Tankı)	1	Tarım İl Müdürlüğü
TOPLAM	18	

MAKİNA PARKIMIZ : 249
KURUMLARA TAHSİS EDİLEN ARAÇ : 18
TOPLAM MAKİNA PARKIMIZ : 267

2-) Örgüt Yapısı :

5302 Sayılı Kanunun uygulanmasında, İl Özel İdaresi; İl halkının mahalli müşterek nitelikteki ihtiyaçlarını karşılamak üzere kurulan ve karar organı seçmenler tarafından seçilerek oluşturulan, idari ve mali özerkliğe sahip kamu tüzel kişisini,

İl özel İdaresinin organları; İl Genel Meclisini, İl Encümenini ve Valiyi ifade eder.

İl Genel Meclisi, İl Özel İdaresinin karar organı olan İl Genel Meclisi ilgili kanunda gösterilen esas ve usuller çerçevesinde İldeki seçmenler tarafından seçilmiş 38 üyeden oluşmaktadır.

İl Encümeni, İl Encümeni valinin başkanlığında, İl Genel Meclisinin her yıl kendi üyeleri arasından bir yıl için gizli oyla seçtiği beş üye ile valinin belirlediği, Genel Sekreter, Mali Hizmetler, İmar ve Kentsel İyileştirme, Yol ve Ulaşım Hizmetleri, Plan Proje Yatırım ve İnşaat birim Müdürlüklerinden oluşmuştur.

Vali, İl özel idaresinin başı ve tüzel kişiliğin temsilcisidir.

İL ÖZEL İDARESİ GENEL SEKRETERLİĞİ İÇİNDE YER ALAN MEVCUT BİRİMLER:

Hizmet Birimleri:

- 1-) Afet ve Acil Durum Müdürlüğü
- 2-) Hukuk Müşavirliği
- 3-) Encümen Müdürlüğü
- 4-) Destek Hizmetleri Müdürlüğü
- 5-) İnsan Kaynakları ve Eğitim Müdürlüğü
- 6-) İmar ve Kentsel İyileştirme Müdürlüğü
- 7-) Mali Hizmetler Müdürlüğü
- 8-) Plan Proje Yatırım ve İnşaat Müdürlüğü
- 9-) Çevre Koruma ve Kontrol Müdürlüğü
- 10-) Tarımsal Hizmetler Müdürlüğü
- 11-) Yol ve Ulaşım Hizmetleri Müdürlüğü
- 12-) Kültür ve Sosyal İşler Müdürlüğü

ÇORUM İL ÖZEL İDARESİ TEŞKİLAT ŞEMASI

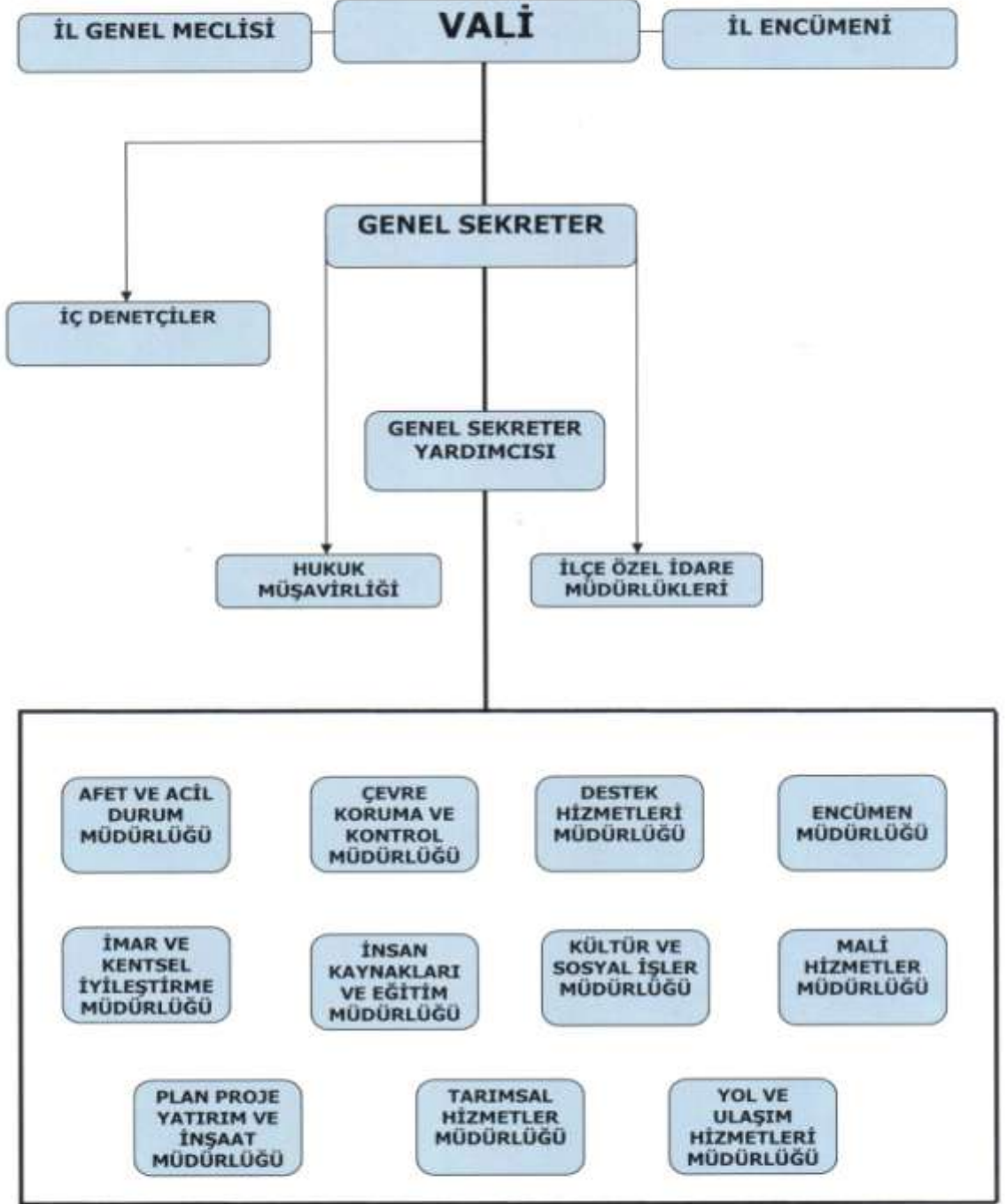

TEKNOLOJİK KAYNAKLAR

Bilgi İşlem

Bilgisayar yazılımlarının, Kültür Bakanlığı tarafından Fikir ve Sanat Eserlerinin telif hakkı koruması kapsamına alınması nedeniyle, kanunları uygulamak ve korumakla yükümlü olan İlimiz Özel İdaresi tarafından, İdaremiz ve Valilik hizmetlerinde kullanılan bilgisayarlar için işletim sistemi ve 170 adet Mikrosoft Office programı alınarak bilgisayar yazılımları lisanslı hale getirilmiştir.

Ayrıca bilgisayar üzerinden suç işlenmesini ve yasal olmayan internet sitelerinin girişlerini engellemek üzere ağ filtre cihazı alınarak güvenli internet erişimi sağlanmıştır. İlimiz Özel idaresinin network güvenliği ise Labris firewal ve Nod 32 antivirüs yazılımları ile sağlanmaktadır.

İçişleri Bakanlığı tarafından e- devlet projesi kapsamında hazırlanan ve İl Özel İdareleri'nin "Analitik Bütçe " ve "Tahakkuk Esasına Dayalı Muhasebe" ile ilgili iş ve işlemlerinin elektronik ortamda yürütülmesi sağlanmaktadır.

e- Bakanlık

İçişleri Bakanlığının e- Bakanlık Projesi kapsamında İl Özel İdaresi olarak, çalışmakta olan evrak modüllerinin kullanılması için gerekli altyapı ve eğitim çalışmaları tamamlanmış olup uygulamalara başlanmıştır. Ayrıca elektronik imza ile ilgili işlemlerin sonuna gelinmiş olup 2010 yılında hayata geçirilecektir.

İL ÖZEL İDARESİ TEKNOLOJİK ARAÇ GEREÇ DURUMU	
	2009
BİLGİSAYAR (SERVER)	1
BİLGİSAYAR (LAPTOP)	8
BİLGİSAYAR (MASAÜSTÜ)	125
YAZICI (LASER)	65
YAZICI (PÜSKÜRTMELİ)	5
YAZICI (FOTOSMART)	6
YAZICI (YAZICI+TARAYICI+FAX)	4
TARAYICI	6
PROJEKSİYON ALETİ	2
TOPLAM	222

İL ÖZEL İDARESİ BİRİMLER İTİBARIYLA TEKNOLOJİK ARAÇLAR LİSTESİ (2009 YILI)

	BİLGİSAYAR (SERVER)	BİLGİSAYAR (LAPTOP)	BİLGİSAYAR (MASAÜSTÜ)	YAZICI (LASER)	YAZICI (PÜSKÜRTMELİ)	YAZICI (FOTOSMART)	YAZICI TARAYICI +FAX)	PROJEKSİYON ALETİ	TARAYICI
GENEL SEKRETERLİK	-	1	3	3	1	-	-	1	-
İNSAN KAYNAKLARI MÜDÜRLÜĞÜ	-	-	13	8	1	1	1	-	2
YOL VE ULAŞIM HİZMETLERİ MÜDÜRLÜĞÜ	-	1	11	2	2	-	-	-	-
TARIMSAL HİZMETLER MÜDÜRLÜĞÜ	-	-	8	4	1	-	-	-	-
KÜLTÜR VE SOSYAL İŞLER MÜDÜRLÜĞÜ	1	2	5	5	-	-	-	1	1
MALİ HİZMETLER MÜDÜRLÜĞÜ	-	1	16	12	-	1	2	-	-
İMAR VE KENTSEL İYİLEŞTİRME MÜDÜRLÜĞÜ	-	-	8	5	-	1	-	-	-
PLAN PROJE YATIRIM VE İNŞAAT MÜDÜRLÜĞÜ	-	1	25	6	-	1	1	-	1
ENCÜMEN MÜDÜRLÜĞÜ	-	-	3	3	-	1	-	-	-
ÇEVRE KORUMA VE KONTROL MÜDÜRLÜĞÜ	-	1	7	5	-	-	-	-	1
DESTEK HİZMETLERİ MÜDÜRLÜĞÜ	-	1	26	12	-	1	-	-	1

4-İNSAN KAYNAKLARI

İdaremiz Merkez ve İlçe Teşkilatlarında 89 adet personel memur statüsünde, 475 personel 4857 sayılı İş Kanununa tabi daimi işçi statüsünde hizmet vermektedir. Çalışanlardan memur olarak görev yapanlar 657 Sayılı Devlet Memurları Kanununa 5434 sayılı Emekli Sandığı Kanununa, işçi statüsünde olanlar ise 4857 Sayılı İş Kanununa ve 506 Sayılı Sosyal Sigortalar Kanununa tabidirler.

Hizmet veren 657 sayılı Kanuna tabi personeller ile 4857 sayılı İş Kanununa tabi personellerin merkez ve ilçelere göre dağılımı aşağıda belirtilmiştir:

Merkezde;

G.İ.H.	: 47
T.H.S.	: 45
A.H.S.	: 1
S.H.S	: -
Y.H.S.	: 11

olmak üzere toplam 104 **Memur** personel,

İlçe Teşkilatlarında ise;

G.İ.H	: 10
Y.H.S.	: -
T.H.S.	: 4

olmak üzere toplam 14 **Memur** personel çalışmaktadır.

Aynı şekilde İl Özel İdaremizde;

Kadrolu İşçiler : 390

olmak üzere toplam 390 **işçi** çalışmaktadır.

4857 sayılı İş Kanunu gereği Kurumumuz bünyesinde 14 özürlü personel, 8 eski hükümlü ve 4 terör mağduru personel istihdam edilmektedir.

13 ilçemizden 7 ilçede İlçe Özel İdare Müdürü bulunmaktadır. Ayrıca bu ilçelerden 3 tanesinde personelimiz bulunmamaktadır.

Öte yandan, 10 Haziran 2007 tarih ve 26548 sayılı Resmi Gazetede "İl Özel İdareleri Norm Kadro İlke ve Standartlarına Dair Yönetmelik" yayımlanmış olup, bu esaslara ekli (EK-2) Nolu cetvelde İl Özel İdaremizin de yer aldığı (B-5) grubu için;

1 Genel Sekreter,
1 Genel Sekreter Yardımcısı,
1 Hukuk Müşaviri,
3 Avukat,
12 Müdür,
13 İlçe Özel İdare Müdürü
5 Uzman,
26 Şef,
2 Mali Hizmetler Uzmanı,
1 Mali Hizmetler Uzman Yardımcısı,
1 Sivil Savunma Uzmanı
1 Eğitim Uzmanı
48 İdari Personel,
55 Teknik Personel,
8 Sağlık Personeli,
19 Yardımcı Hizmet Sınıf Kadrosu olmak üzere **197** Memur Kadrosu bulunmaktadır.

**İLİMİZ ÖZEL İDARESİ MERKEZ VE İLÇE TEŞKİLATLARINDA 657 SAYILI KANUN
KAPSAMINDA GÖREV YAPAN PERSONELLERE İLİŞKİN LİSTEDİR**

SINIFI	MEVCUT KADRO	DOLU KADRO	BOŞ KADRO
GİH	112	57	55
THS	55	49	6
AHS	3	1	2
SHS	8	-	8
YHS	19	11	8
TOPLAM	197	118	79

5-) Yönetim ve İç Kontrol Sistemi

Vali, il özel idaresinin başı ve tüzel kişiliğinin temsilcisidir. Valinin görev ve yetkileri 5302 sayılı İl Özel İdaresi Kanununun 30 uncu maddesinde şu şekilde düzenlenmiştir:

- a) İl özel idaresi teşkilâtının en üst amiri olarak il özel idaresi teşkilâtını sevk ve idare etmek, il özel idaresinin hak ve menfaatlerini korumak.
- b) İl özel idaresini stratejik plâna uygun olarak yönetmek, il özel idaresinin kurumsal stratejilerini oluşturmak, bu stratejilere uygun olarak bütçeyi, il özel idaresi faaliyetlerinin ve personelinin performans ölçütlerini hazırlamak ve uygulamak, izlemek ve değerlendirmek, bunlarla ilgili raporları meclise sunmak.
- c) İl özel idaresini Devlet dairelerinde ve törenlerde, davacı veya davalı olarak da yargı yerlerinde temsil etmek veya vekil tayin etmek.
- d) İl encümenine başkanlık etmek.
- e) İl özel idaresinin taşınır ve taşınmaz mallarını idare etmek.
- f) İl özel idaresinin gelir ve alacaklarını takip ve tahsil etmek.
- g) Yetkili organların kararını almak şartıyla sözleşme yapmak.
- h) İl genel meclisi ve encümen kararlarını uygulamak.
- i) Bütçeyi uygulamak, bütçede meclis ve encümenin yetkisi dışında kalan aktarmaları yapmak.
- j) İl özel idaresi personelini atamak.
- k) İl özel idaresi, bağlı kuruluşlarını ve işletmelerini denetlemek.
- l) Şartsız bağışları kabul etmek.
- m) İl halkının huzur, esenlik, sağlık ve mutluluğu için gereken önlemleri almak.
- n) Bütçede yoksul ve muhtaçlar için ayrılan ödeneği kullanmak.
- o) Kanunlarla il özel idaresine verilen ve il genel meclisi veya il encümeni kararını gerektirmeyen görevleri yapmak ve yetkileri kullanmak.

Genel sekreter, il özel idaresi hizmetlerini vali adına ve onun emirleri yönünde, mevzuat hükümlerine, il genel meclisi ve il encümeni kararlarına, il özel idaresinin amaç ve politikalarına, stratejik plan ve yıllık çalışma programına göre düzenler ve yürütür. Bu amaçla il özel idaresi kuruluşlarına gereken emirleri verir ve bunların uygulanmasını gözetir ve sağlar. Genel sekreter belirtilen bu hizmetlerin yürütülmesinden valiye karşı sorumludur.

İl genel meclisi, il özel idaresinin karar organıdır ve ildeki seçmenler tarafından seçilmiş üyelerden oluşur. İl genel meclisinin görev ve yetkileri 5302 sayılı İl Özel İdaresi Kanununun 10 uncu maddesinde şu şekilde belirlenmiştir:

- a) Stratejik plân ile yatırım ve çalışma programlarını, il özel idaresi faaliyetlerini ve personelinin performans ölçütlerini görüşmek ve karara bağlamak.
- b) Bütçe ve kesin hesabı kabul etmek, bütçede kurumsal kodlama yapılan birimler ile fonksiyonel sınıflandırmanın birinci düzeyleri arasında aktarma yapmak.
- c) İl çevre düzeni plânı ile belediye sınırları dışındaki alanların imar plânlarını görüşmek ve karara bağlamak.
- d) Borçlanmaya karar vermek.

e) Bütçe içi işletmeler ile Türk Ticaret Kanununa tâbi ortaklıklar kurulmasına veya bu ortaklıklardan ayrılmaya, sermaye artışına ve gayrimenkul yatırım ortaklığı kurulmasına karar vermek.

f) Taşınmaz mal alımına, satımına, trampa edilmesine, tahsisine, tahsis şeklinin değiştirilmesine veya tahsisli bir taşınmazın akar haline getirilmesine izin; üç yıldan fazla kiralanmasına ve süresi yirmibeş yılı geçmemek kaydıyla bunlar üzerinde sınırlı aynî hak tesisine karar vermek.

g) Şartlı bağışları kabul etmek.

h) Vergi, resim ve harç dışında kalan miktarı beş milyardan yirmibeşmilyar Türk Lirasına kadar ihtilaf konusu olan özel idare alacaklarının anlaşma ile tasfiyesine karar vermek.

i) İl özel idaresi adına imtiyaz verilmesine ve il özel idaresi yatırımlarının yap-işlet veya yap-işlet-devret modeli ile yapılmasına, il özel idaresine ait şirket, işletme ve iştiraklerin özelleştirilmesine karar vermek.

j) Encümen üyeleri ile ihtisas komisyonları üyelerini seçmek.

k) İl özel idaresi tarafından çıkarılacak yönetmelikleri kabul etmek.

l) Norm kadro çerçevesinde il özel idaresinin ve bağlı kuruluşlarının kadrolarının ihdas, iptal ve değiştirilmesine karar vermek.

m) Yurt içindeki ve yurt dışındaki mahallî idareler ve mahallî idare birlikleriyle karşılıklı işbirliği yapılmasına karar vermek.

n) Diğer mahallî idarelerle birlik kurulmasına, kurulmuş birliklere katılmaya veya ayrılmaya karar vermek.

o) İl özel idaresine kanunlarla verilen görev ve hizmetler dışında kalan ve ilgililerin isteğine bağlı hizmetler için uygulanacak ücret tarifesini belirlemek.

İl genel meclisi, il genel meclisince belirlenecek bir aylık tatil hariç her ayın ilk haftası meclis tarafından önceden belirlenen günde mutat toplantı yerinde toplanır. Kasım ayı toplantısı dönem başı toplantısıdır.

İl genel meclisi, üye tam sayısının salt çoğunluğuyla toplanır ve katılanların salt çoğunluğuyla karar verir. Ancak, karar yeter sayısı, üye tam sayısının dörtte birinden az olamaz. Oylamada eşitlik çıkması durumunda meclis başkanının bulunduğu taraf çoğunluk sayılır. Gizli oylamalarda eşitlik çıkması durumunda oylama tekrarlanır, eşitliğin bozulmaması durumunda meclis başkanı tarafından kur'a çekilir.

Meclisin toplanmasında, üye tam sayısının salt çoğunluğu sağlanamadığı takdirde, başkan, gün ve saatini tespit ederek en geç üç gün içinde toplanmak üzere meclisi tatil eder. Gelecek toplantı, üye tam sayısının dörtte birinden az olmayan üye sayısı ile yapılır.

İl genel meclisi tarafından alınan kararların tam metni, en geç beş gün içinde valiye gönderilir. Vali, hukuka aykırı gördüğü kararları, yedi gün içinde gerekçesini de belirterek yeniden görüşülmek üzere il genel meclisine iade edebilir. Valiye gönderilmeyen meclis kararları yürürlüğe girmez.

Yeniden görüşülmesi istenilmeyen kararlar ile yeniden görüşülmesi istenip de il genel meclisi üye tam sayısının salt çoğunluğuyla ısrar edilen kararlar kesinleşir.

Vali, meclisin ısrarı ile kesinleşen kararlar aleyhine on gün içinde idarî yargıya başvurabilir.

Kesinleşen il genel meclisi karar özetleri toplantıyı izleyen en geç yedi gün içinde çeşitli yollarla halka duyurulur.

İl encümeni valinin başkanlığında, il genel meclisinin her yıl kendi üyeleri arasından bir yıl için gizli oyla seçeceği beş üye ile biri malî hizmetler birim amiri olmak üzere valinin her yıl birim amirleri arasından seçeceği beş üyeden oluşur. Valinin katılmadığı encümen toplantısına genel sekreter başkanlık eder.

Encümen, haftada en az bir defa olmak üzere üye tam sayısının salt çoğunluğuyla toplanır ve katılanların salt çoğunluğuyla karar verir. Oyların eşitliği durumunda başkanın bulunduğu taraf çoğunluk sayılır. Çekimser oy kullanılmaz.

Encümen gündemi vali tarafından hazırlanır. Encümen üyeleri gündem maddesi teklif edebilir. Encümen, gündemindeki konuları en geç bir hafta içinde görüşüp karara bağlar. Alınan kararlar başkan ve toplantıya katılan üyeler tarafından imzalanır. Karara muhalif kalanlar gerekçelerini de açıklar.

Vali kanun, tüzük, yönetmelik ve il genel meclisi kararlarına aykırı gördüğü encümen kararının bir sonraki toplantıda tekrar görüşülmesini isteyebilir. Encümen, kararında ısrar ederse karar kesinleşir. Bu takdirde, vali, kesinleşen encümen kararının uygulanmasını durdurur ve idari yargı mercilerine yürütmeyi durdurma talebi ile birlikte on gün içinde başvurur. İtiraz Danıştay'ca en geç altmış gün içinde karara bağlanır.

İl encümeninin görev ve yetkileri 5302 sayılı İl Özel İdaresi Kanununun 26. maddesinde şu şekilde belirlenmiştir:

a) Stratejik plân ve yıllık çalışma programı ile bütçe ve kesin hesabı inceleyip il genel meclisine görüş bildirmek.

b) Yıllık çalışma programına alınan işlerle ilgili kamulaştırma kararlarını almak ve uygulamak.

c) Öngörülme-yen giderler ödeneğinin harcama yerlerini belirlemek.

d) Bütçede fonksiyonel sınıflandırmanın ikinci düzeyleri arasında aktarma yapmak.

e) Kanunlarda öngörülen cezaları vermek.

f) Vergi, resim ve harçlar dışında kalan ve miktarı beş milyar Türk Lirasına kadar olan ihtilafların sulhen halline karar vermek.

g) Taşınmaz mal satımına, trampa edilmesine ve tahsisine ilişkin kararları uygulamak, süresi üç yılı geçmemek üzere kiralanmasına karar vermek.

h) Belediye sınırları dışındaki umuma açık yerlerin açılış ve kapanış saatlerini belirlemek.

i) Vali tarafından havale edilen konularda görüş bildirmek.

j) Kanunlarla verilen diğer görevleri yapmak.

İl özel idarelerinde iç ve dış denetim 5018 sayılı Kamu Malî Yönetimi ve Kontrol Kanunu hükümlerine göre yapılır. Denetim, iş ve işlemlerin hukuka uygunluk, malî ve performans denetimini kapsar.

5018 Sayılı Kamu Mali Yönetimi ve Kontrol Kanununun 60. maddesi ve 5436 Sayılı kanunun 15. maddesi uyarınca Bakanlar Kurulu tarafından çıkarılan "Strateji Geliştirme Birimlerinin Çalışma Usul ve Esasları Hakkında Yönetmeliği"nde öngörülen düzenleyici ve denetleyici kurumlar hariç olmak üzere, genel yönetim kapsamındaki her bir kamu idaresinin oluşturacağı strateji geliştirme birimlerinin stratejik yönetim ve performans yönetimi ile mali hizmetler kapsamında yürüteceği fonksiyonlar Çorum İl Özel İdaresi Mali Hizmetler Müdürlüğü tarafından gerçekleştirilmektedir.

II- AMAÇ VE HEDEFLERİ

A-) İdarenin Amaç ve Hedefleri

İl özel idareimiz 2008-2012 yıllarını kapsayan stratejik planda yer alan hedeflerini gerçekleştirmek üzere bütçe kaynaklarını en iyi şekilde kullanmaktadır.

Kamusal hizmetlerde ve yatırımlarda vatandaş memnuniyeti esastır. Bu nedenle stratejik planda öngörülen yatırım ve hizmetlerin belirlenmesinde, planlanmasında, uygulanmasında ve denetlenmesinde katılımcılık ilkesine bağlı kalınmaktadır.

Kamusal yatırımlarda mevzuatlara ve tasarruf tedbirlerine uyularak, kaynağını kanun ve yönetmelikten almayan hiçbir harcamaya izin verilmeyecek, kaynakların sınırlı olması nedeniyle israfına müsaade edilmeyecektir. Yatırım ve hizmetlerin ihale sürecinden teslim alınma süresine kadar olan her kademesinde mevzuata uygunluk aranacak, kamunun ve halkın menfaatleri göz önünde tutulacaktır.

Kamu kaynaklarının etkin ve verimli kullanılmasına özen gösterilerek, kamusal kaynaklar il'in önceliklerine göre kullanılacaktır. Kamusal kaynaklar ilçeler arasındaki gelişmişlik farkının en aza indirilmesi için kullanılacak, planlama çalışmalarında bu husus her zaman göz önünde bulundurulacaktır.

İl içinde gelişmişlik farkları dikkate alınarak, kırsal kesimde hizmetlerin iyileştirilmesi ve bu alandaki yatırımlara ağırlık verilmesine dikkat edilecektir. Nüfusun yoğun olduğu bölgelerde kamusal yatırımlara daha fazla ağırlık verilecektir. Objektif olmayan yatırımlar dikkate alınmayacaktır.

Kamusal bilgilendirme yapılarak yatırım ve hizmetlerde şeffaflık sağlanacaktır. Stratejik plan ile tüm süreçler ve sonuçlar kamu ile paylaşılacaktır.

Fiziksel altyapılar çağın gerektirdiği standartlarda ve amaca hizmet edecek şekilde projelendirilecek ve uygulanacaktır.

B- Temel Politikalar ve Öncelikler

1-) Eğitim hizmetlerinde, fırsat eşitliğini sağlamak, eğitim kalitesini yükseltmek üzere yeni derslikler yapmak, okulları donatım yönünden zenginleştirmek ve sağlıklı eğitim ortamları oluşturmak, okul yapmak üzere hibe ve kamulaştırma işlemlerini gerçekleştirmek, okul öncesi eğitimin yaygınlaştırılması sağlamak, okulların depreme dayanıklılık testlerini yaptırmak, okullarda sosyal, kültürel, sportif çalışma alanları ve çevre düzenlemelerini yapmak,

2-) Sağlık hizmetlerinde, Afet durumlarında, taşınabilir ülke ve dünya geneliyle her türlü haberleşme imkanına sahip acil teşhis ve tedavi ünitesinin kurulması, ağız ve diş sağlığı ünitesinin ilimize kazandırılması, pedodontide diş çürüklerini minimum seviyeye indirilmesinin sağlanması, diş taşı ve diş eti hastalıklarını % 10 seviyelerine düşürülmesi, ortodonti (Çene bozuklukları) tedavilerinin ilimizde yapılmasını sağlamak, Hava kirliliği ölçerek ilimizde sanayileşmeden dolayı meydana gelebilecek olumsuz sonuçlar için önlemler almak,

3-) Gençlik ve Spor hizmetlerinde, her yaş grubundan insanımızı spora yönlendirmek üzere gerekli alt yapı çalışmalarını gerçekleştirmek, il genelinde başarılı sporcuların ve teknik adamların yetiştirilerek, daha üst organizasyonların ilimizde yapılmasını sağlamak,

4-) Sosyal Hizmetlerde, Korunmaya muhtaç çocuklar, muhtaç yaşlılar, özürlü bireyler ve sokakta yaşayan –çalışan kişilerin sosyal hizmetlerden daha etkin faydalanmasını sağlamak, ihtiyaç sahibi kişi, grup ve ailelere zamanında ve hızlı bir şekilde ulaşarak kendilerine yetebilir hale getirmek,

5-) Kültür ve Turizm hizmetlerinde, İlimizdeki yüksek turizm potansiyelini, ulusal ve uluslar arası düzeyde etkin bir tanıtım faaliyeti ile ilimize gelen turist sayısını artırmak, uygulanabilirliği olan alternatif turizm türlerini geliştirerek, ilimizin turizmden almış olduğu payı artırmak.

6-) Tarım Hizmetlerinde, Ulusal tarım politikaları doğrultusunda rekabet gücü olan ve ihracatı ön planda tutan bir tarımsal kalkınma gerçekleştirilmesi amacıyla tarımsal verimliliği ve ürün çeşitliliğini artırmak, alternatif ürünleri ve üretim şekillerini benimsetmek, hayvancılık ve yem bitkilerine yönelik destek ve teşviklere özendirilmek.

7-) İl Özel İdaresi (Köye Yönelik Hizmetlerde), Kırsal kesimde yaşayan halkın çağdaş yaşamın gerekleri ile uyumlu insan sağlığına önem veren dengeli, nitelikli tarımsal ve temel alt yapı sorunlarını çözerek yaşam standartlarını ve refah düzeyini yükseltmek.

8-) Sivil Savunma Hizmetleri, İlimizde meydana gelebilecek afetlerde can ve mal kaybını en aza indirmek için gerekli tedbirleri almak.

III-FAALİYETLERE İLİŞKİN BİLGİ VE DEĞERLENDİRMELER

A-Mali Bilgiler

1-BÜTÇE UYGULAMA SONUÇLARI:

A-GİDER KESİN HESABI

İl Özel idaresinin 2009 Mali Yılında gerçekleştirilen hizmetler için yapılan harcamalar, elde edilen gelirler ilişikte sunulan ayrıntı cetvellerde de görüleceği üzere aşağıda bölümler halinde izah edilmiştir.

Bütçenin uygulanması sırasında “ İl Özel İdarenin görevlerinden” özellikle ve öncelikle halkın mahalli ve müşterek ihtiyaçlarının karşılanması amacıyla, kırsal kesime dönük hizmetlere ağırlık verilerek azami seviyede savurganlıktan kaçınılmış, Özel idare gelirlerini artırmak temel prensibinden hareket edilerek hizmet sunulmuştur.

Yukarıdaki açıklama neticesinde; 2009 Mali yılı sonu itibari ile 2009 Mali yılından devredilen **21.443.966,17 TL**, 2009 Mali yılı bütçesi ile verilen **22.350.000,00 TL**, 2009 Mali yılı Ek Bütçesi ile verilen **7.211.900.00 TL**, 2009 Mali yılı içerisinde ek ve olağanüstü olarak kaydedilen **54.907.511,03 TL** olmak üzere toplam **105.913.377,20 TL** ödenek elde edilmiş olup, bu ödenekten yıl sonu itibari ile toplam **80.888.178,44 TL** gider tahakkuku gerçekleştirilmiş ve harcanmayarak arta kalan toplam **25.025.198,76 TL** ödenekten, faaliyet ve projelere tahsisli olan **22.488.304,63 TL** ödenek 2010 Mali yılı bütçesine devredilmiş olup, **2.536.894,13 TL** ödenek ise iptal edilmiştir.

B-GELİR KESİN HESABI:

2009 Mali yılı İl Özel İdaresi Bütçesi **19.250.000,00 TL** ile 2009 Mali yılı içerisinde **7.211.900.00 TL**'lik Ek Bütçe olmak üzere toplam **29.561.900,00 TL** gelir ve gider denk olarak ve İl Genel Meclisince kabul edilen 2009 Mali Yılı Bütçemiz uygulamaya konulmuştur.

Bütçe uygulama dönemi içinde tahsili gerçekleştirilen İlimiz Özel İdaresi öz gelirleri ve sağlanan yardımlarla 2009 Mali yılı sonu itibarı ile **81.937.767,19 TL** gelir elde edilmiştir.

A) VERGİ GELİRLERİ	: 117.316,29 TL
B) TEŞEBBÜS VE MÜLKİYET GELİRLER	: 1.164.906,16 TL
C) ALINAN BAĞIŞ VE YARDIMLAR İLE ÖZEL GELİRLER	: 54.715.593,12 TL
D) DİĞER GELİRLER	: 25.916.763,17 TL
E)SERMAYE GELİRLERİ	: 22.965,31 TL
T O P L A M	: 81.937.544.,05 TL

olarak gerçekleşmiştir.

ALACA İLÇE ÖZEL İDARESİNE 2009 MALİ YILINDA VERİLEN ÖDENEKLER VE HARCAMALARI

KURUMSAL	FONKS.	FIN.	EKONOMİK	AYRINTI ADI	TOPLAM ÖDENEK	HARCANAN	KALAN ÖDENEK
44.19.00.62.01	01.1.1.00	5	01.5.0.00	DİĞER PERSONEL	8.000,00	7.852,88	147,12
44.19.00.62.01	01.1.1.00	5	03.2.0.00	TÜKETİME YÖNELİK MAL VE MALZEME ALIMLARI	22.500,00	17.385,06	5.114,94
44.19.00.62.01	01.1.1.00	5	03.5.0.00	HİZMET ALIMLARI	1.500,00	351,93	1.148,07
44.19.00.62.01	01.1.1.00	5	03.7.0.00	MENKUL MAL,GAYRIMADDİ HAK ALIM, BAKIM VE ONARIM GİDERLERİ	1.000,00	975,52	24,48
44.19.00.62.01	01.3.9.00	5	01.1.0.00	MEMURLAR	40.900,00	40.437,27	462,73
44.19.00.62.01	01.3.9.00	5	02.1.0.00	MEMURLAR	5.700,00	5.461,81	238,19
44.19.00.62.01	01.3.9.00	5	03.2.0.00	TÜKETİME YÖNELİK MAL VE MALZEME ALIMLARI	54.500,00	28.030,32	26.469,68
44.19.00.62.01	01.3.9.00	5	03.3.0.00	YOLLUKLAR	1.500,00	1.487,82	12,18
44.19.00.62.01	01.3.9.00	5	03.5.0.00	HİZMET ALIMLARI	6.600,00	2.060,93	4.539,07
44.19.00.62.01	01.3.9.00	5	03.7.0.00	MENKUL MAL,GAYRIMADDİ HAK ALIM, BAKIM VE ONARIM GİDERLERİ	7.756,00	6.755,79	1.000,21
44.19.00.62.01	01.3.9.00	5	03.8.0.00	GAYRİMENKUL MAL BAKIM VE ONARIM GİDERLERİ	500,00	0,00	500,00
44.19.00.62.01	01.3.9.00	5	03.9.0.00	TEDAVİ VE CENAZE GİDERLERİ	5.000,00	3.706,69	1.293,31
GENEL TOPLAM					155.456,00	114.506,02	40.949,98

ALACA İLÇE ÖZEL İDARESİNE 2009 MALİ YILINDA BAKANLIKTAN AKTARILAN ÖDENEKLER VE HARCAMMALARI

KURUMSAL	FONKS.	FIN.	EKONOMİK	AYRINTI ADI	TOPLAM ÖDENEK	HARCANAN	KALAN ÖDENEK
44.19.00.62.01	01.3.9.00	8	01.5.0.00	DİĞER PERSONEL	434.091,88	429.178,14	4.913,74
44.19.00.62.01	07.2.1.00	8	06.1.0.00	MAMUL MAL ALIMLARI	116.623,16	75.089,84	41.533,32
44.19.00.62.01	09.1.1.00	8	03.2.0.00	TÜKETİME YÖNELİK MAL VE MALZEME ALIMLARI	17.664,00	11.886,30	5.777,70
44.19.00.62.01	09.1.1.00	8	03.5.0.00	HİZMET ALIMLARI	2.432,50	1.019,02	1.413,48
44.19.00.62.01	09.1.1.00	8	06.1.0.00	MAMUL MAL ALIMLARI	10.192,86	10.183,82	9,04
44.19.00.62.01	09.1.2.00	8	03.2.0.00	TÜKETİME YÖNELİK MAL VE MALZEME ALIMLARI	275.359,97	217.508,53	57.851,44
44.19.00.62.01	09.1.2.00	8	03.5.0.00	HİZMET ALIMLARI	564.391,41	552.915,57	11.475,84
44.19.00.62.01	09.1.2.00	8	03.7.0.00	MENKUL MAL,GAYRIMADDİ HAK ALIM, BAKIM VE ONARIM GİDERLERİ	4.755,94	0,00	4.755,94
44.19.00.62.01	09.1.2.01	8	03.8.0.00	İlköğretim Okulları Küçük Onarım Giderleri	155.000,00	154.943,14	56,86
GENEL TOPLAM					1.580.511,72	1.452.724,36	127.787,36

BAYAT İLÇE ÖZEL İDARESİNE 2009 MALİ YILINDA VERİLEN ÖDENEKLER VE HARCAMALARI

KURUMSAL	FONKS.	FİN.	EKONOMİK	AYRINTI ADI	TOPLAM ÖDENEK	HARCANAN	KALAN ÖDENEK
44.19.00.62.02	01.1.1.00	5	01.5.0.00	DİĞER PERSONEL	8.000,00	7.787,60	212,40
44.19.00.62.02	01.1.1.00	5	03.2.0.00	TÜKETİME YÖNELİK MAL VE MALZEME ALIMLARI	20.500,00	10.312,07	10.187,93
44.19.00.62.02	01.1.1.00	5	03.5.0.00	HİZMET ALIMLARI	3.500,00	3.271,92	228,08
44.19.00.62.02	01.1.1.00	5	03.7.0.00	MENKUL MAL,GAYRIMADDI HAK ALIM, BAKIM VE ONARIM GİDERLERİ	1.000,00	0,00	1.000,00
44.19.00.62.02	01.3.9.00	5	01.1.0.00	MEMURLAR	21.277,00	21.276,88	0,12
44.19.00.62.02	01.3.9.00	5	02.1.0.00	MEMURLAR	3.000,00	2.555,82	444,18
44.19.00.62.02	01.3.9.00	5	03.2.0.00	TÜKETİME YÖNELİK MAL VE MALZEME ALIMLARI	28.000,00	15.091,90	12.908,10
44.19.00.62.02	01.3.9.00	5	03.3.0.00	YOLLUKLAR	3.500,00	2.964,43	535,57
44.19.00.62.02	01.3.9.00	5	03.5.0.00	HİZMET ALIMLARI	2.900,00	2.418,75	481,25
44.19.00.62.02	01.3.9.00	5	03.7.0.00	MENKUL MAL,GAYRIMADDI HAK ALIM, BAKIM VE ONARIM GİDERLERİ	2.500,00	1.828,30	671,70
44.19.00.62.02	01.3.9.00	5	03.8.0.00	GAYRİMENKUL MAL BAKIM VE ONARIM GİDERLERİ	6.500,00	4.431,90	2.068,10
44.19.00.62.02	01.3.9.00	5	03.9.0.00	TEDAVİ VE CENAZE GİDERLERİ	4.000,00	964,43	3.035,57
44.19.00.62.02	01.3.9.00	5	05.3.0.00	KAR AMACI GÜTMİYEN KURULUŞLARA YAPILAN TRANSFERLER	1.479,00	1.478,46	0,54
GENEL TOPLAM					106.156,00	74.382,46	31.773,54

BAYAT İLÇE ÖZEL İDARESİNE 2009 MALİ YILINDA BAKANLIKTAN AKTARILAN ÖDENEKLER VE HARCAMALARI

KURUMSAL	FONKS.	FİN.	EKONOMİK	AYRINTI ADI	TOPLAM ÖDENEK	HARCANAN	KALAN ÖDENEK
44.19.00.62.02	01.3.9.00	8	01.1.0.00	MEMURLAR	16.279,84	16.279,84	0,00
44.19.00.62.02	01.3.9.00	8	01.5.0.00	DİĞER PERSONEL	201.169,56	198.518,81	2.650,75
44.19.00.62.02	01.3.9.00	8	02.1.0.00	MEMURLAR	1.841,28	1.841,28	0,00
44.19.00.62.02	01.3.9.00	8	03.3.0.00	YOLLUKLAR	600,00	524,50	75,50
44.19.00.62.02	01.3.9.00	8	03.9.0.00	TEDAVİ VE CENAZE GİDERLERİ	500,00	189,61	310,39
44.19.00.62.02	07.2.1.00	8	06.1.0.00	MAMUL MAL ALIMLARI	46,54	0,00	46,54
44.19.00.62.02	09.1.1.00	8	03.5.0.00	HİZMET ALIMLARI	616,50	0,00	616,50
44.19.00.62.02	09.1.1.00	8	06.1.0.00	MAMUL MAL ALIMLARI	10.000,00	3.634,20	6.365,80
44.19.00.62.02	09.1.2.00	8	03.2.0.00	TÜKETİME YÖNELİK MAL VE MALZEME ALIMLARI	180.538,00	120.874,39	59.663,61
44.19.00.62.02	09.1.2.00	8	03.5.0.00	HİZMET ALIMLARI	320.455,84	306.077,06	14.378,78
44.19.00.62.02	09.1.2.00	8	06.1.0.00	MAMUL MAL ALIMLARI	20.000,00	0,00	20.000,00
44.19.00.62.02	09.1.2.01	8	03.8.0.00	İlköğretim Okulları Küçük Onarım Giderleri	95.000,00	78.736,92	16.263,08
GENEL TOPLAM					847.047,56	726.676,61	120.370,95

BOĞAZKALE İLÇE ÖZEL İDARESİNE 2009 MALİ YILINDA VERİLEN ÖDENEKLER VE HARCAMALARI

KURUMSAL	FONKS.	FİN.	EKONOMİK	AYRINTI ADI	TOPLAM ÖDENEK	HARCANAN	KALAN ÖDENEK
44.19.00.62.03	01.1.1.00	5	01.5.0.00	DİĞER PERSONEL	8.000,00	7.822,34	177,66
44.19.00.62.03	01.1.1.00	5	03.2.0.00	TÜKETİME YÖNELİK MAL VE MALZEME ALIMLARI	10.980,00	9.632,08	1.347,92
44.19.00.62.03	01.1.1.00	5	03.5.0.00	HİZMET ALIMLARI	1.200,00	180,63	1.019,37
44.19.00.62.03	01.1.1.00	5	03.7.0.00	MENKUL MAL,GAYRIMADDI HAK ALIM, BAKIM VE ONARIM GİDERLERİ	1.000,00	0,00	1.000,00
44.19.00.62.03	01.1.1.00	5	03.8.0.00	GAYRİMENKUL MAL BAKIM VE ONARIM GİDERLERİ	3.000,00	0,00	3.000,00
44.19.00.62.03	01.3.9.00	5	01.1.0.00	MEMURLAR	19.184,00	19.183,42	0,58
44.19.00.62.03	01.3.9.00	5	02.1.0.00	MEMURLAR	2.564,00	2.563,15	0,85
44.19.00.62.03	01.3.9.00	5	03.2.0.00	TÜKETİME YÖNELİK MAL VE MALZEME ALIMLARI	4.700,00	4.050,90	649,10
44.19.00.62.03	01.3.9.00	5	03.3.0.00	YOLLUKLAR	2.550,00	1.191,93	1.358,07
44.19.00.62.03	01.3.9.00	5	03.5.0.00	HİZMET ALIMLARI	2.000,00	1.071,59	928,41
44.19.00.62.03	01.3.9.00	5	03.7.0.00	MENKUL MAL,GAYRIMADDI HAK ALIM, BAKIM VE ONARIM GİDERLERİ	1.000,00	0,00	1.000,00
44.19.00.62.03	01.3.9.00	5	03.8.0.00	GAYRİMENKUL MAL BAKIM VE ONARIM GİDERLERİ	2.000,00	1.299,50	700,50
44.19.00.62.03	01.3.9.00	5	03.9.0.00	TEDAVİ VE CENAZE GİDERLERİ	3.000,00	1.420,82	1.579,18
44.19.00.62.03	01.3.9.00	5	05.3.0.00	KAR AMACI GÜTMİYEN KURULUŞLARA YAPILAN TRANSFERLER	14.000,00	13.000,00	1.000,00
GENEL TOPLAM					75.178,00	61.416,36	13.761,64

BOĞAZKALE İLÇE ÖZEL İDARESİNE 2009 MALİ YILINDA BAKANLIKTAN AKTARILAN ÖDENEKLER VE HARCAMALARI

KURUMSAL	FONKS.	FİN.	EKONOMİK	AYRINTI ADI	TOPLAM ÖDENEK	HARCANAN	KALAN ÖDENEK
44.19.00.62.03	01.3.9.00	8	01.1.0.00	MEMURLAR	7.336,70	7.336,38	0,32
44.19.00.62.03	01.3.9.00	8	01.5.0.00	DİĞER PERSONEL	82.851,33	82.393,52	457,81
44.19.00.62.03	01.3.9.00	8	02.1.0.00	MEMURLAR	1.079,52	1.067,91	11,61
44.19.00.62.03	01.3.9.00	8	03.3.0.00	YOLLUKLAR	400,00	182,36	217,64
44.19.00.62.03	01.3.9.00	8	03.9.0.00	TEDAVİ VE CENAZE GİDERLERİ	100,00	24,50	75,50
44.19.00.62.03	09.1.2.00	8	03.2.0.00	TÜKETİME YÖNELİK MAL VE MALZEME ALIMLARI	113.490,58	52.902,24	60.588,34
44.19.00.62.03	09.1.2.00	8	03.5.0.00	HİZMET ALIMLARI	152.198,49	144.540,73	7.657,76
44.19.00.62.03	09.1.2.00	8	03.7.0.00	MENKUL MAL,GAYRIMADDI HAK ALIM, BAKIM VE ONARIM GİDERLERİ	359,75	0,00	359,75
44.19.00.62.03	09.1.2.01	8	03.8.0.00	İlköğretim Okulları Küçük Onarım Giderleri	25.000,00	24.172,79	827,21
GENEL TOPLAM					382.816,37	312.620,43	70.195,94

DODURGA İLÇE GİDERLERİNDE KULLANILMAKT ÜZERE AYRILAN ÖDENEK LİSTESİ

KURUMSAL	FONK.	FİN.	EKONOMİK	AYRINTI ADI	TOPLAM ÖDENEK	HARCANAN	KALAN ÖDENEK
44.19.00.62.04	01.1.1.00	5	01.5.0.00	DİĞER PERSONEL	4.800,00	0,00	4.800,00
44.19.00.62.04	01.1.1.00	5	03.2.0.00	TÜKETİME YÖNELİK MAL VE MALZEME ALIMLARI	9.000,00	0,00	9.000,00
44.19.00.62.04	01.1.1.00	5	03.5.0.00	HİZMET ALIMLARI	1.250,00	0,00	1.250,00
44.19.00.62.04	01.1.1.00	5	03.7.0.00	MENKUL MAL,GAYRIMADDI HAK ALIM, BAKIM VE ONARIM GİDERLERİ	2.500,00	0,00	2.500,00
44.19.00.62.04	01.1.1.00	5	03.8.0.00	GAYRİMENKUL MAL BAKIM VE ONARIM GİDERLERİ	2.000,00	0,00	2.000,00
44.19.00.62.04	01.3.9.00	5	03.2.0.00	TÜKETİME YÖNELİK MAL VE MALZEME ALIMLARI	1.000,00	0,00	1.000,00
44.19.00.62.04	01.3.9.00	5	03.5.0.00	HİZMET ALIMLARI	1.000,00	0,00	1.000,00
44.19.00.62.04	01.3.9.00	5	03.7.0.00	MENKUL MAL,GAYRIMADDI HAK ALIM, BAKIM VE ONARIM GİDERLERİ	3.450,00	0,00	3.450,00
GENEL TOPLAM					25.000,00	0,00	25.000,00

İSKİLİP İLÇE ÖZEL İDARESİNE 2009 MALİ YILINDA VERİLEN ÖDENEKLER VE HARCAMALARI

KURUMSAL	FONKS.	FIN.	EKONOMİK	AYRINTI ADI	TOPLAM ÖDENEK	HARCANAN	KALAN ÖDENEK
44.19.00.62.05	01.1.1.00	5	01.5.0.00	DİĞER PERSONEL	8.000,00	7.786,57	213,43
44.19.00.62.05	01.1.1.00	5	03.2.0.00	TÜKETİME YÖNELİK MAL VE MALZEME ALIMLARI	30.500,00	30.269,75	230,25
44.19.00.62.05	01.1.1.00	5	03.5.0.00	HİZMET ALIMLARI	1.500,00	1.150,02	349,98
44.19.00.62.05	01.1.1.00	5	03.7.0.00	MENKUL MAL,GAYRIMADDİ HAK ALIM, BAKIM VE ONARIM GİDERLERİ	5.300,00	5.295,00	5,00
44.19.00.62.05	01.1.1.00	5	03.8.0.00	GAYRİMENKUL MAL BAKIM VE ONARIM GİDERLERİ	5.913,00	5.321,00	592,00
44.19.00.62.05	01.3.9.00	5	01.1.0.00	MEMURLAR	24.871,00	24.870,43	0,57
44.19.00.62.05	01.3.9.00	5	01.3.0.00	İŞÇİLER	39.933,00	39.932,01	0,99
44.19.00.62.05	01.3.9.00	5	02.1.0.00	MEMURLAR	3.167,00	3.166,92	0,08
44.19.00.62.05	01.3.9.00	5	02.3.0.00	İŞÇİLER	8.718,00	8.717,62	0,38
44.19.00.62.05	01.3.9.00	5	03.2.0.00	TÜKETİME YÖNELİK MAL VE MALZEME ALIMLARI	52.000,00	35.591,01	16.408,99
44.19.00.62.05	01.3.9.00	5	03.3.0.00	YOLLUKLAR	3.367,00	3.366,67	0,33
44.19.00.62.05	01.3.9.00	5	03.4.0.00	GÖREV GİDERLERİ	650,00	640,00	10,00
44.19.00.62.05	01.3.9.00	5	03.5.0.00	HİZMET ALIMLARI	3.100,00	3.001,02	98,98
44.19.00.62.05	01.3.9.00	5	03.7.0.00	MENKUL MAL,GAYRIMADDİ HAK ALIM, BAKIM VE ONARIM GİDERLERİ	4.000,00	3.902,00	98,00
44.19.00.62.05	01.3.9.00	5	03.8.0.00	GAYRİMENKUL MAL BAKIM VE ONARIM GİDERLERİ	2.000,00	956,40	1.043,60
44.19.00.62.05	01.3.9.00	5	03.9.0.00	TEDAVİ VE CENAZE GİDERLERİ	3.000,00	899,66	2.100,34
44.19.00.62.05	01.3.9.00	5	05.3.0.00	KAR AMACI GÜTMİYEN KURULUŞLARA YAPILAN TRANSFERLER	1.750,00	1.701,39	48,61
GENEL TOPLAM					197.769,00	176.567,47	21.201,53

İSKİLİP İLÇE ÖZEL İDARESİNE 2009 MALİ YILINDA BAKANLIKTAN AKTARILAN ÖDENEKLER VE HARCAMALARI

KURUMSAL	FONKS.	FIN.	EKONOMİK	AYRINTI ADI	TOPLAM ÖDENEK	HARCANAN	KALAN ÖDENEK
44.19.00.62.05	01.3.9.00	8	01.1.0.00	MEMURLAR	20.467,22	20.452,20	15,02
44.19.00.62.05	01.3.9.00	8	01.5.0.00	DİĞER PERSONEL	307.378,68	303.867,68	3.511,00
44.19.00.62.05	01.3.9.00	8	02.1.0.00	MEMURLAR	2.764,22	2.764,22	0,00
44.19.00.62.05	01.3.9.00	8	03.3.0.00	YOLLUKLAR	221,40	220,41	0,99
44.19.00.62.05	07.2.1.00	8	06.1.0.00	MAMUL MAL ALIMLARI	61.891,73	61.889,40	2,33
44.19.00.62.05	09.1.1.00	8	03.2.0.00	TÜKETİME YÖNELİK MAL VE MALZEME ALIMLARI	7.823,94	7.281,58	542,36
44.19.00.62.05	09.1.1.00	8	03.5.0.00	HİZMET ALIMLARI	616,50	0,00	616,50
44.19.00.62.05	09.1.2.00	8	03.2.0.00	TÜKETİME YÖNELİK MAL VE MALZEME ALIMLARI	239.678,26	151.628,31	88.049,95
44.19.00.62.05	09.1.2.00	8	03.5.0.00	HİZMET ALIMLARI	757.369,35	725.690,41	31.678,94
44.19.00.62.05	09.1.2.00	8	03.7.0.00	MENKUL MAL,GAYRIMADDİ HAK ALIM, BAKIM VE ONARIM GİDERLERİ	4.003,44	3.978,96	24,48
44.19.00.62.05	09.1.2.00	8	06.1.0.00	MAMUL MAL ALIMLARI	14,00	0,00	14,00
44.19.00.62.05	09.1.2.01	8	03.8.0.00	İlköğretim Okulları Küçük Onarım Giderleri	120.000,00	114.773,95	5.226,05
44.19.00.62.05	09.2.1.00	8	03.5.0.00	HİZMET ALIMLARI	0,01	0,00	0,01
44.19.00.62.05	09.5.0.01	8	06.1.0.00	İskilip İlçesi Halk Eğt.Mrk.Okul Mefruşat Alımı	10.000,00	9.999,88	0,12
44.19.00.62.05	09.5.0.02	8	06.5.0.00	İskilip Halk Eğitim Merkezi Onarımı	80.000,00	0,00	80.000,00
GENEL TOPLAM					1.612.228,75	1.402.547,00	209.681,75

KARGI İLÇE ÖZEL İDARESİNE 2009 MALİ YILINDA VERİLEN ÖDENEKLER VE HARCAMALARI

KURUMSAL	FONKS.	FİN.	EKONOMİK	AYRINTI ADI	TOPLAM ÖDENEK	HARCANAN	KALAN ÖDENEK
44.19.00.62.06	01.1.1.00	5	01.5.0.00	DİĞER PERSONEL	8.000,00	7.856,23	143,77
44.19.00.62.06	01.1.1.00	5	03.2.0.00	TÜKETİME YÖNELİK MAL VE MALZEME ALIMLARI	20.500,00	19.585,30	914,70
44.19.00.62.06	01.1.1.00	5	03.5.0.00	HİZMET ALIMLARI	1.500,00	1.250,15	249,85
44.19.00.62.06	01.1.1.00	5	03.7.0.00	MENKUL MAL,GAYRIMADDİ HAK ALIM, BAKIM VE ONARIM GİDERLERİ	3.500,00	3.192,66	307,34
44.19.00.62.06	01.3.9.00	5	01.1.0.00	MEMURLAR	19.770,00	19.384,00	386,00
44.19.00.62.06	01.3.9.00	5	02.1.0.00	MEMURLAR	2.700,00	2.678,63	21,37
44.19.00.62.06	01.3.9.00	5	03.2.0.00	TÜKETİME YÖNELİK MAL VE MALZEME ALIMLARI	28.650,00	23.645,35	5.004,65
44.19.00.62.06	01.3.9.00	5	03.3.0.00	YOLLUKLAR	2.800,00	1.855,28	944,72
44.19.00.62.06	01.3.9.00	5	03.5.0.00	HİZMET ALIMLARI	3.100,00	2.113,91	986,09
44.19.00.62.06	01.3.9.00	5	03.7.0.00	MENKUL MAL,GAYRIMADDİ HAK ALIM, BAKIM VE ONARIM GİDERLERİ	2.000,00	1.946,60	53,40
44.19.00.62.06	01.3.9.00	5	03.8.0.00	GAYRİMENKUL MAL BAKIM VE ONARIM GİDERLERİ	500,00	0,00	500,00
44.19.00.62.06	01.3.9.00	5	03.9.0.00	TEDAVİ VE CENAZE GİDERLERİ	3.000,00	108,87	2.891,13
44.19.00.62.06	01.3.9.00	5	05.3.0.00	KAR AMACI GÜTMİYEN KURULUŞLARA YAPILAN TRANSFERLER	1.000,00	990,65	9,35
GENEL TOPLAM					97.020,00	84.607,63	12.412,37

KARGI İLÇE ÖZEL İDARESİNE 2009 MALİ YILINDA BAKANLIKTAN AKTARILAN ÖDENEKLER VE HARCAMALAR

KURUMSAL	FONKS.	FİN.	EKONOMİK	AYRINTI ADI	TOPLAM ÖDENEK	HARCANAN	KALAN ÖDENEK
44.19.00.62.06	01.3.9.00	8	01.1.0.00	MEMURLAR	11.333,51	11.319,25	14,26
44.19.00.62.06	01.3.9.00	8	01.5.0.00	DİĞER PERSONEL	267.005,58	261.093,11	5.912,47
44.19.00.62.06	01.3.9.00	8	02.1.0.00	MEMURLAR	1.440,56	1.440,56	0,00
44.19.00.62.06	01.3.9.00	8	03.3.0.00	YOLLUKLAR	1.000,00	1.000,00	0,00
44.19.00.62.06	01.3.9.00	8	03.9.0.00	TEDAVİ VE CENAZE GİDERLERİ	1.077,76	1.064,43	13,33
44.19.00.62.06	07.2.1.00	8	06.1.0.00	MAMUL MAL ALIMLARI	212,00	0,00	212,00
44.19.00.62.06	09.1.1.00	8	03.2.0.00	TÜKETİME YÖNELİK MAL VE MALZEME ALIMLARI	8.250,43	4.144,34	4.106,09
44.19.00.62.06	09.1.1.00	8	03.5.0.00	HİZMET ALIMLARI	472,25	0,00	472,25
44.19.00.62.06	09.1.2.00	8	03.2.0.00	TÜKETİME YÖNELİK MAL VE MALZEME ALIMLARI	126.502,32	64.213,47	62.288,85
44.19.00.62.06	09.1.2.00	8	03.5.0.00	HİZMET ALIMLARI	10.390,75	5.050,03	5.340,72
44.19.00.62.06	09.1.2.01	8	03.8.0.00	İlköğretim Okulları Küçük Onarım Giderleri	30.000,00	29.550,36	449,64
GENEL TOPLAM					457.685,16	378.875,55	78.809,61

MECİTÖZÜ İLÇE ÖZEL İDARESİNE 2009 MALİ YILINDA VERİLEN ÖDENEKLER VE HARCAMALARI

KURUMSAL	FONKS.	FİN.	EKONOMİK	AYRINTI ADI	TOPLAM ÖDENEK	HARCANAN	KALAN ÖDENEK
44.19.00.62.08	01.1.1.00	5	01.5.0.00	DİĞER PERSONEL	8.000,00	7.902,91	97,09
44.19.00.62.08	01.1.1.00	5	03.2.0.00	TÜKETİME YÖNELİK MAL VE MALZEME ALIMLARI	14.000,00	5.221,42	8.778,58
44.19.00.62.08	01.1.1.00	5	03.5.0.00	HİZMET ALIMLARI	1.500,00	969,57	530,43
44.19.00.62.08	01.1.1.00	5	03.7.0.00	MENKUL MAL,GAYRIMADDI HAK ALIM, BAKIM VE ONARIM GİDERLERİ	2.000,00	849,60	1.150,40
44.19.00.62.08	01.3.9.00	5	01.1.0.00	MEMURLAR	17.800,00	6.103,42	11.696,58
44.19.00.62.08	01.3.9.00	5	02.1.0.00	MEMURLAR	2.500,00	820,84	1.679,16
44.19.00.62.08	01.3.9.00	5	03.2.0.00	TÜKETİME YÖNELİK MAL VE MALZEME ALIMLARI	10.200,00	2.524,29	7.675,71
44.19.00.62.08	01.3.9.00	5	03.3.0.00	YOLLUKLAR	1.500,00	517,00	983,00
44.19.00.62.08	01.3.9.00	5	03.5.0.00	HİZMET ALIMLARI	2.500,00	1.885,31	614,69
44.19.00.62.08	01.3.9.00	5	03.7.0.00	MENKUL MAL,GAYRIMADDI HAK ALIM, BAKIM VE ONARIM GİDERLERİ	1.700,00	993,09	706,91
44.19.00.62.08	01.3.9.00	5	03.8.0.00	GAYRİMENKUL MAL BAKIM VE ONARIM GİDERLERİ	500,00	0,00	500,00
44.19.00.62.08	01.3.9.00	5	03.9.0.00	TEDAVİ VE CENAZE GİDERLERİ	2.000,00	1.676,63	323,37
44.19.00.62.08	01.3.9.00	5	05.3.0.00	KAR AMACI GÜTMEYEN KURULUŞLARA YAPILAN TRANSFERLER	1.000,00	0,00	1.000,00
GENEL TOPLAM					65.200,00	29.464,08	35.735,92

MECİTÖZÜ İLÇE ÖZEL İDARESİNE 2009 MALİ YILINDA BAKANLIKTAN AKTARILAN ÖDENEKLER VE HARCAMALARI

KURUMSAL	FONKS.	FİN.	EKONOMİK	AYRINTI ADI	TOPLAM ÖDENEK	HARCANAN	KALAN ÖDENEK
44.19.00.62.08	01.3.9.00	8	01.5.0.00	DİĞER PERSONEL	252.180,75	245.608,78	6.571,97
44.19.00.62.08	07.2.1.00	8	06.1.0.00	MAMUL MAL ALIMLARI	68.340,50	68.331,60	8,90
44.19.00.62.08	09.1.1.00	8	03.2.0.00	TÜKETİME YÖNELİK MAL VE MALZEME ALIMLARI	4.300,00	200,00	4.100,00
44.19.00.62.08	09.1.1.00	8	03.5.0.00	HİZMET ALIMLARI	616,50	0,00	616,50
44.19.00.62.08	09.1.1.00	8	06.1.0.00	MAMUL MAL ALIMLARI	10.000,00	9.995,88	4,12
44.19.00.62.08	09.1.2.00	8	03.2.0.00	TÜKETİME YÖNELİK MAL VE MALZEME ALIMLARI	183.505,93	96.475,04	87.030,89
44.19.00.62.08	09.1.2.00	8	03.5.0.00	HİZMET ALIMLARI	255.348,58	245.484,30	9.864,28
44.19.00.62.08	09.1.2.00	8	03.7.0.00	MENKUL MAL,GAYRIMADDI HAK ALIM, BAKIM VE ONARIM GİDERLERİ	4.019,38	3.974,24	45,14
44.19.00.62.08	09.1.2.01	8	03.8.0.00	İlköğretim Okulları Küçük Onarım Giderleri	65.000,00	63.363,63	1.636,37
GENEL TOPLAM					843.311,64	733.433,47	109.878,17

OSMANCIK İLÇE ÖZEL İDARESİNE 2009 MALİ YILINDA VERİLEN ÖDENEKLER VE HARCAMALARI

KURUMSAL	FONK.	FİN.	EKONOMİK	AYRINTI ADI	TOPLAM ÖDENEK	HARCANAN	KALAN ÖDENEK
44.19.00.62.12	01.1.1.00	5	01.5.0.00	DİĞER PERSONEL	8.000,00	7.901,73	98,27
44.19.00.62.12	01.1.1.00	5	03.2.0.00	TÜKETİME YÖNELİK MAL VE MALZEME ALIMLARI	22.500,00	17.230,02	5.269,98
44.19.00.62.12	01.1.1.00	5	03.5.0.00	HİZMET ALIMLARI	1.500,00	551,76	948,24
44.19.00.62.12	01.1.1.00	5	03.7.0.00	MENKUL MAL,GAYRIMADDI HAK ALIM, BAKIM VE ONARIM GİDERLERİ	22.465,00	22.313,10	151,90
44.19.00.62.12	01.1.1.00	5	03.8.0.00	GAYRİMENKUL MAL BAKIM VE ONARIM GİDERLERİ	25.000,00	25.000,00	0,00
44.19.00.62.12	01.3.9.00	5	01.1.0.00	MEMURLAR	24.940,00	24.938,77	1,23
44.19.00.62.12	01.3.9.00	5	01.3.0.00	İŞÇİLER	39.786,00	39.785,08	0,92
44.19.00.62.12	01.3.9.00	5	02.1.0.00	MEMURLAR	5.650,00	3.567,38	2.082,62
44.19.00.62.12	01.3.9.00	5	02.3.0.00	İŞÇİLER	9.310,00	8.229,93	1.080,07
44.19.00.62.12	01.3.9.00	5	03.2.0.00	TÜKETİME YÖNELİK MAL VE MALZEME ALIMLARI	36.000,00	23.354,27	12.645,73
44.19.00.62.12	01.3.9.00	5	03.3.0.00	YOLLUKLAR	2.500,00	1.843,44	656,56
44.19.00.62.12	01.3.9.00	5	03.5.0.00	HİZMET ALIMLARI	4.300,00	2.788,87	1.511,13
44.19.00.62.12	01.3.9.00	5	03.7.0.00	MENKUL MAL,GAYRIMADDI HAK ALIM, BAKIM VE ONARIM GİDERLERİ	4.000,00	3.791,77	208,23
44.19.00.62.12	01.3.9.00	5	03.8.0.00	GAYRİMENKUL MAL BAKIM VE ONARIM GİDERLERİ	7.000,00	6.688,24	311,76
44.19.00.62.12	01.3.9.00	5	03.9.0.00	TEDAVİ VE CENAZE GİDERLERİ	5.458,00	5.457,63	0,37
44.19.00.62.12	01.3.9.00	5	05.3.0.00	KAR AMACI GÜTMİYEN KURULUŞLARA YAPILAN TRANSFERLER	1.450,00	1.190,16	259,84
GENEL TOPLAM					219.859,00	194.632,15	25.226,85

OSMANCIK İLÇE ÖZEL İDARESİNE 2009 MALİ YILINDA BAKANLIKTAN AKTARILAN ÖDENEKLER VE HARCAMALARI

KURUMSAL	FONK.	FİN.	EKONOMİK	AYRINTI ADI	TOPLAM ÖDENEK	HARCANAN	KALAN ÖDENEK
44.19.00.62.12	01.3.9.00	8	01.5.0.00	DİĞER PERSONEL	299.427,28	298.598,68	828,60
44.19.00.62.12	07.2.1.00	8	06.1.0.00	MAMUL MAL ALIMLARI	2,30	0,00	2,30
44.19.00.62.12	09.1.1.00	8	03.2.0.00	TÜKETİME YÖNELİK MAL VE MALZEME ALIMLARI	15.112,52	6.314,20	8.798,32
44.19.00.62.12	09.1.1.00	8	03.5.0.00	HİZMET ALIMLARI	1.216,50	555,93	660,57
44.19.00.62.12	09.1.1.00	8	03.7.0.00	MENKUL MAL,GAYRIMADDI HAK ALIM, BAKIM VE ONARIM GİDERLERİ	300,00	0,00	300,00
44.19.00.62.12	09.1.2.00	8	03.2.0.00	TÜKETİME YÖNELİK MAL VE MALZEME ALIMLARI	220.393,08	168.268,00	52.125,08
44.19.00.62.12	09.1.2.00	8	03.5.0.00	HİZMET ALIMLARI	343.093,56	325.573,18	17.520,38
44.19.00.62.12	09.1.2.01	8	03.8.0.00	İlköğretim Okulları Küçük Onarım Giderleri	320.000,00	205.262,45	114.737,55
44.19.00.62.12	09.2.2.01	8	06.1.0.00	İsmail Karataş Sağlık Meslek Lisesi Okul Mefruşat Alımı	20.064,00	15.435,47	4.628,53
44.19.00.62.12	09.5.0.01	8	06.5.0.00	Halk Eğitim Binası Genel Onarımı	15.000,00	0,00	15.000,00
GENEL TOPLAM					1.234.609,24	1.020.007,91	214.601,33

ORTAKÖY İLÇE ÖZEL İDARESİNE 2009 MALİ YILINDA VERİLEN ÖDENEKLER VE HARCAMALARI

KURUMSAL	FONK.	FIN.	EKONOMİK	AYRINTI ADI	TOPLAM ÖDENEK	HARCANAN	KALAN ÖDENEK
44.19.00.62.11	01.1.1.00	5	01.5.0.00	DİĞER PERSONEL	8.000,00	7.851,26	148,74
44.19.00.62.11	01.1.1.00	5	03.2.0.00	TÜKETİME YÖNELİK MAL VE MALZEME ALIMLARI	12.500,00	10.696,06	1.803,94
44.19.00.62.11	01.1.1.00	5	03.5.0.00	HİZMET ALIMLARI	1.500,00	622,30	877,70
44.19.00.62.11	01.1.1.00	5	03.7.0.00	MENKUL MAL,GAYRIMADDİ HAK ALIM, BAKIM VE ONARIM GİDERLERİ	13.000,00	12.110,60	889,40
44.19.00.62.11	01.3.9.00	5	01.1.0.00	MEMURLAR	41.035,00	32.179,55	8.855,45
44.19.00.62.11	01.3.9.00	5	02.1.0.00	MEMURLAR	5.700,00	4.239,59	1.460,41
44.19.00.62.11	01.3.9.00	5	03.2.0.00	TÜKETİME YÖNELİK MAL VE MALZEME ALIMLARI	14.300,00	2.478,47	11.821,53
44.19.00.62.11	01.3.9.00	5	03.3.0.00	YOLLUKLAR	2.860,00	1.475,47	1.384,53
44.19.00.62.11	01.3.9.00	5	03.5.0.00	HİZMET ALIMLARI	2.900,00	2.335,83	564,17
44.19.00.62.11	01.3.9.00	5	03.7.0.00	MENKUL MAL,GAYRIMADDİ HAK ALIM, BAKIM VE ONARIM GİDERLERİ	1.900,00	899,16	1.000,84
44.19.00.62.11	01.3.9.00	5	03.8.0.00	GAYRİMENKUL MAL BAKIM VE ONARIM GİDERLERİ	4.500,00	4.000,00	500,00
44.19.00.62.11	01.3.9.00	5	03.9.0.00	TEDAVİ VE CENAZE GİDERLERİ	4.700,00	3.770,21	929,79
44.19.00.62.11	01.3.9.00	5	05.3.0.00	KAR AMACI GÜTMİYEN KURULUSLARA YAPILAN TRANSFERLER	2.000,00	0,00	2.000,00
GENEL TOPLAM					114.895,00	82.658,50	32.236,50

ORTAKÖY İLÇE ÖZEL İDARESİNE 2009 MALİ YILINDA BAKANLIKTAN AKTARILAN ÖDENEKLER VE HARCAMALARI

KURUMSAL	FONK.	FIN.	EKONOMİK	AYRINTI ADI	TOPLAM ÖDENEK	HARCAMA	KALAN ÖDENEK
44.19.00.62.11	01.3.9.00	8	01.1.0.00	MEMURLAR	6.120,21	6.120,21	0,00
44.19.00.62.11	01.3.9.00	8	01.5.0.00	DİĞER PERSONEL	78.811,34	77.847,60	963,74
44.19.00.62.11	01.3.9.00	8	02.1.0.00	MEMURLAR	785,62	785,62	0,00
44.19.00.62.11	01.3.9.00	8	03.3.0.00	YOLLUKLAR	500,00	500,00	0,00
44.19.00.62.11	07.2.1.00	8	06.1.0.00	MAMUL MAL ALIMLARI	30.000,00	0,00	30.000,00
44.19.00.62.11	09.1.2.00	8	03.2.0.00	TÜKETİME YÖNELİK MAL VE MALZEME ALIMLARI	128.942,86	74.371,89	54.570,97
44.19.00.62.11	09.1.2.00	8	03.5.0.00	HİZMET ALIMLARI	7.096,00	5.520,29	1.575,71
44.19.00.62.11	09.1.2.00	8	03.7.0.00	MENKUL MAL,GAYRIMADDİ HAK ALIM, BAKIM VE ONARIM GİDERLERİ	2.073,05	0,00	2.073,05
44.19.00.62.11	09.1.2.01	8	03.8.0.00	İlköğretim Okulları Küçük Onarım Giderleri	25.000,00	18.840,19	6.159,81
GENEL TOPLAM					279.329,08	183.985,80	95.343,28

SUNGURLU İLÇE ÖZEL İDARESİNE 2009 MALİ YILINDA VERİLEN ÖDENEKLER VE HARCAMALARI

KURUMSAL	FONK.	FİN.	EKONOMİK	AYRINTI ADI	TOPLAM ÖDENEK	HARCANAN	KALAN ÖDENEK
44.19.00.62.13	01.1.1.00	5	01.5.0.00	DİĞER PERSONEL	8.000,00	7.833,87	166,13
44.19.00.62.13	01.1.1.00	5	03.2.0.00	TÜKETİME YÖNELİK MAL VE MALZEME ALIMLARI	17.500,00	12.485,89	5.014,11
44.19.00.62.13	01.1.1.00	5	03.5.0.00	HİZMET ALIMLARI	1.500,00	667,60	832,40
44.19.00.62.13	01.1.1.00	5	03.7.0.00	MENKUL MAL,GAYRIMADDI HAK ALIM, BAKIM VE ONARIM GİDERLERİ	1.000,00	633,98	366,02
44.19.00.62.13	01.1.1.00	5	03.8.0.00	GAYRİMENKUL MAL BAKIM VE ONARIM GİDERLERİ	13.500,00	13.499,20	0,80
44.19.00.62.13	01.3.9.00	5	01.1.0.00	MEMURLAR	22.250,00	20.997,10	1.252,90
44.19.00.62.13	01.3.9.00	5	01.3.0.00	İŞÇİLER	37.707,00	37.706,79	0,21
44.19.00.62.13	01.3.9.00	5	02.1.0.00	MEMURLAR	3.200,00	2.231,47	968,53
44.19.00.62.13	01.3.9.00	5	02.3.0.00	İŞÇİLER	8.510,00	7.855,76	654,24
44.19.00.62.13	01.3.9.00	5	03.2.0.00	TÜKETİME YÖNELİK MAL VE MALZEME ALIMLARI	13.431,00	11.558,02	1.872,98
44.19.00.62.13	01.3.9.00	5	03.3.0.00	YOLLUKLAR	9.250,00	7.925,39	1.324,61
44.19.00.62.13	01.3.9.00	5	03.4.0.00	GÖREV GİDERLERİ	500,00	85,88	414,12
44.19.00.62.13	01.3.9.00	5	03.5.0.00	HİZMET ALIMLARI	3.987,00	3.986,56	0,44
44.19.00.62.13	01.3.9.00	5	03.7.0.00	MENKUL MAL,GAYRIMADDI HAK ALIM, BAKIM VE ONARIM GİDERLERİ	9.000,00	7.775,03	1.224,97
44.19.00.62.13	01.3.9.00	5	03.8.0.00	GAYRİMENKUL MAL BAKIM VE ONARIM GİDERLERİ	32.500,00	30.993,38	1.506,62
44.19.00.62.13	01.3.9.00	5	03.9.0.00	TEDAVİ VE CENAZE GİDERLERİ	1.308,00	1.288,36	19,64
44.19.00.62.13	01.3.9.00	5	05.3.0.00	KAR AMACI GÜTMİYEN KURULUŞLARA YAPILAN TRANSFERLER	1.000,00	861,22	138,78
GENEL TOPLAM					184.143,00	168.385,50	15.757,50

SUNGURLU İLÇE ÖZEL İDARESİNE 2009 MALİ YILINDA BAKANLIKTAN AKTARILAN ÖDENEKLER VE HARCAMALARI

KURUMSAL	FONK.	FİN.	EKONOMİK	AYRINTI ADI	TOPLAM ÖDENEK	HARCAMA	KALAN ÖDENEK
44.19.00.62.13	01.3.9.00	8	01.1.0.00	MEMURLAR	16.343,38	15.365,98	977,40
44.19.00.62.13	01.3.9.00	8	01.5.0.00	DİĞER PERSONEL	532.686,63	531.103,63	1.583,00
44.19.00.62.13	01.3.9.00	8	02.1.0.00	MEMURLAR	2.109,31	1.981,49	127,82
44.19.00.62.13	01.3.9.00	8	03.9.0.00	TEDAVİ VE CENAZE GİDERLERİ	125,00	103,68	21,32
44.19.00.62.13	07.2.1.00	8	06.1.0.00	MAMUL MAL ALIMLARI	523.553,44	522.701,18	852,26
44.19.00.62.13	09.1.1.00	8	03.2.0.00	TÜKETİME YÖNELİK MAL VE MALZEME ALIMLARI	18.055,14	12.490,30	5.564,84
44.19.00.62.13	09.1.1.00	8	03.5.0.00	HİZMET ALIMLARI	1.933,00	695,81	1.237,19
44.19.00.62.13	09.1.1.00	8	06.1.0.00	MAMUL MAL ALIMLARI	1.986,06	1.922,16	63,90
44.19.00.62.13	09.1.2.00	8	03.2.0.00	TÜKETİME YÖNELİK MAL VE MALZEME ALIMLARI	450.968,76	351.827,51	99.141,25
44.19.00.62.13	09.1.2.00	8	03.5.0.00	HİZMET ALIMLARI	969.388,03	865.284,12	104.103,91
44.19.00.62.13	09.1.2.00	8	03.7.0.00	MENKUL MAL,GAYRIMADDI HAK ALIM, BAKIM VE ONARIM GİDERLERİ	7.522,63	7.281,66	240,97
44.19.00.62.13	09.1.2.01	8	03.8.0.00	İlköğretim Okulları Küçük Onarım Giderleri	170.000,00	169.991,65	8,35
44.19.00.62.13	09.2.2.00	8	03.7.0.00	MENKUL MAL,GAYRIMADDI HAK ALIM, BAKIM VE ONARIM GİDERLERİ	1.232,80	1.227,20	5,60
GENEL TOPLAM					2.695.904,18	2.481.976,37	213.927,81

UĞURLUDAĞ İLÇE ÖZEL İDARESİNE 2009 MALİ YILINDA VERİLEN ÖDENEKLER VE HARCAMALARI

KURUMSAL	FONK.	FIN.	EKONOMİK	AYRINTI ADI	TOPLAM ÖDENEK	HARCANAN	KALAN ÖDENEK
44.19.00.62.14	01.1.1.00	5	01.5.0.00	DİĞER PERSONEL	8.000,00	7.894,06	105,94
44.19.00.62.14	01.1.1.00	5	03.2.0.00	TÜKETİME YÖNELİK MAL VE MALZEME ALIMLARI	18.500,00	10.375,29	8.124,71
44.19.00.62.14	01.1.1.00	5	03.5.0.00	HİZMET ALIMLARI	1.500,00	767,54	732,46
44.19.00.62.14	01.1.1.00	5	03.7.0.00	MENKUL MAL,GAYRIMADDİ HAK ALIM, BAKIM VE ONARIM GİDERLERİ	2.150,00	1.350,06	799,94
44.19.00.62.14	01.3.9.00	5	01.1.0.00	MEMURLAR	38.500,00	34.834,47	3.665,53
44.19.00.62.14	01.3.9.00	5	01.3.0.00	İŞÇİLER	22.292,00	22.291,05	0,95
44.19.00.62.14	01.3.9.00	5	02.1.0.00	MEMURLAR	5.100,00	4.559,54	540,46
44.19.00.62.14	01.3.9.00	5	02.3.0.00	İŞÇİLER	5.016,00	5.015,44	0,56
44.19.00.62.14	01.3.9.00	5	03.2.0.00	TÜKETİME YÖNELİK MAL VE MALZEME ALIMLARI	39.550,00	28.566,38	10.983,62
44.19.00.62.14	01.3.9.00	5	03.3.0.00	YOLLUKLAR	5.200,00	5.092,88	107,12
44.19.00.62.14	01.3.9.00	5	03.5.0.00	HİZMET ALIMLARI	3.100,00	1.931,08	1.168,92
44.19.00.62.14	01.3.9.00	5	03.7.0.00	MENKUL MAL,GAYRIMADDİ HAK ALIM, BAKIM VE ONARIM GİDERLERİ	1.000,00	0,00	1.000,00
44.19.00.62.14	01.3.9.00	5	03.8.0.00	GAYRİMENKUL MAL BAKIM VE ONARIM GİDERLERİ	1.500,00	0,00	1.500,00
44.19.00.62.14	01.3.9.00	5	03.9.0.00	TEDAVİ VE CENAZE GİDERLERİ	5.000,00	2.776,43	2.223,57
44.19.00.62.14	01.3.9.00	5	05.3.0.00	KAR AMACI GÜTMİYEN KURULUŞLARA YAPILAN TRANSFERLER	4.120,00	4.119,89	0,11
GENEL TOPLAM					160.528,00	129.574,11	30.953,89

UĞURLUDAĞ İLÇE ÖZEL İDARESİNE 2009 MALİ YILINDA BAKANLIKTAN AKTARILAN ÖDENEKLER VE HARCAMALAR

KURUMSAL	FONK.	FIN.	EKONOMİK	AYRINTI ADI	TOPLAM ÖDENEK	HARCANAN	KALAN ÖDENEK
44.19.00.62.14	01.3.9.00	8	01.1.0.00	MEMURLAR	28.736,46	28.736,46	0,00
44.19.00.62.14	01.3.9.00	8	01.5.0.00	DİĞER PERSONEL	98.519,86	97.152,89	1.366,97
44.19.00.62.14	01.3.9.00	8	02.1.0.00	MEMURLAR	3.912,75	3.912,75	0,00
44.19.00.62.14	01.3.9.00	8	03.3.0.00	YOLLUKLAR	460,00	460,00	0,00
44.19.00.62.14	01.3.9.00	8	03.9.0.00	TEDAVİ VE CENAZE GİDERLERİ	2.125,72	2.125,72	0,00
44.19.00.62.14	09.1.2.00	8	03.2.0.00	TÜKETİME YÖNELİK MAL VE MALZEME ALIMLARI	110.867,47	49.516,97	61.350,50
44.19.00.62.14	09.1.2.00	8	03.5.0.00	HİZMET ALIMLARI	285.430,53	277.970,71	7.459,82
44.19.00.62.14	09.1.2.00	8	03.7.0.00	MENKUL MAL,GAYRIMADDİ HAK ALIM, BAKIM VE ONARIM GİDERLERİ	3.527,90	3.498,70	29,20
44.19.00.62.14	09.1.2.01	8	03.8.0.00	İlköğretim Okulları Küçük Onarım Giderleri	32.000,00	30.548,61	1.451,39
44.19.00.62.14	09.2.1.01	8	06.5.0.00	Uğurludag Lisesi Onarım Giderleri	10.972,00	0,00	10.972,00
GENEL TOPLAM					576.552,69	493.922,81	82.629,88

ÖZEL KALEM MÜDÜRLÜĞÜ 2009 MALİ YILI ÖZEL İDARE BÜTÇESİ İLE VERİLEN ÖDENEKLERİN DAĞILIMI

KURUMSAL	FONK.	FİN.	EKONOMİK	AYRINTI ADI	TOPLAM ÖDENEK	HARCANAN	KALAN ÖDENEK
44.19.01.02.00	01.1.1.00	5	03.5.0.00	HİZMET ALIMLARI	10.000,00	0,00	10.000,00
44.19.01.02.00	01.1.1.00	5	03.6.0.00	TEMSİL VE TANITMA GİDERLERİ	300.000,00	151.520,16	148.479,84
GENEL TOPLAM					310.000,00	151.520,16	158.479,84

HUKUK MÜŞAVİRLİĞİ 2009 MALİ YILI ÖZEL İDARE BÜTÇESİ İLE VERİLEN ÖDENEKLERİN DAĞILIMI

KURUMSAL	FONK.	FİN.	EKONOMİK	AYRINTI ADI	TOPLAM ÖDENEK	HARCANAN	KALAN ÖDENEK
44.19.01.24.00	01.3.9.00	5	01.2.0.00	SÖZLESMELİ PERSONEL	11.000,00	9.551,71	1.448,29
44.19.01.24.00	01.3.9.00	5	03.4.0.00	GÖREV GİDERLERİ	77.000,00	73.339,59	3.660,40
GENEL TOPLAM					88.000,00	82.891,30	5.108,69

HUKUK MÜŞAVİRLİĞİ 2009 YILI BAKANLIKTAN AKTARILAN ÖDENEKLERİN DAĞILIM LİSTESİ

KURUMSAL	FONK.	FİN.	EKONOMİK	AYRINTI ADI	TOPLAM ÖDENEK	HARCANAN	KALAN ÖDENEK
44.19.01.24.00	01.3.9.00	8	03.4.0.00	GÖREV GİDERLERİ	565,00	0,00	565,00
GENEL TOPLAM					565,00	0,00	565,00

ENCÜMEN MÜDÜRLÜĞÜ 2009 MALİ YILI ÖZEL İDARE BÜTÇESİ İLE VERİLEN ÖDENEKLERİN DAĞILIMI

KURUMSAL	FONK.	FİN.	EKONOMİK	AYRINTI ADI	TOPLAM ÖDENEK	HARCANAN	KALAN ÖDENEK
44.19.31.00.00	01.1.1.00	5	01.1.0.00	MEMURLAR	150.200,00	54.607,01	95.592,99
44.19.31.00.00	01.1.1.00	5	01.5.0.00	DİĞER PERSONEL	390.000,00	378.507,94	11.492,06
44.19.31.00.00	01.1.1.00	5	02.5.0.00	DİĞER PERSONEL	4.800,00	4.787,69	12,31
44.19.31.00.00	01.1.1.00	5	03.2.0.00	TÜKETİME YÖNELİK MAL VE MALZEME ALIMLARI	20.000,00	18.217,94	1.782,06
44.19.31.00.00	01.1.1.00	5	03.3.0.00	YOLLUKLAR	2.000,00	1.664,80	335,20
44.19.31.00.00	01.1.1.00	5	03.5.0.00	HİZMET ALIMLARI	13.000,00	7.360,06	5.639,94
44.19.31.00.00	01.1.1.00	5	03.7.0.00	MENKUL MAL,GAYRIMADDİ HAK ALIM, BAKIM VE ONARIM GİDERLERİ	3.500,00	824,76	2.675,24
44.19.31.00.00	01.3.9.01	5	05.2.0.00	Köylere Yardım İçmesuyu Yapım Giderleri	500.000,00	495.331,00	4.669,00
GENEL TOPLAM					1.083.500,00	961.301,20	122.198,80

DESTEK HİZMETLER MÜDÜRLÜĞÜ 2009 MALİ YILI ÖZEL İDARE BÜTÇESİ İLE VERİLEN ÖDENEKLERİN DAĞILIMI

KURUMSAL	FONK.	FİN.	EKONOMİK	AYRINTI ADI	TOPLAM ÖDENEK	HARCANAN	KALAN ÖDENEK
44.19.30.00.00	01.1.1.00	5	03.2.0.00	TÜKETİME YÖNELİK MAL VE MALZEME ALIMLARI	273.808,00	273.807,96	0,04
44.19.30.00.00	01.1.1.00	5	03.4.0.00	GÖREV GİDERLERİ	2.000,00	0,00	2.000,00
44.19.30.00.00	01.1.1.00	5	03.5.0.00	HİZMET ALIMLARI	45.500,00	31.694,89	13.805,11
44.19.30.00.00	01.1.1.00	5	03.7.0.00	MENKUL MAL,GAYRIMADDİ HAK ALIM, BAKIM VE ONARIM GİDERLERİ	80.306,00	80.305,98	0,02
44.19.30.00.00	01.1.1.00	5	03.8.0.00	GAYRİMENKUL MAL BAKIM VE ONARIM GİDERLERİ	19.000,00	18.925,14	74,86
44.19.30.00.00	01.1.1.00	5	06.7.0.00	GAYRİMENKUL BÜYÜK ONARIM GİDERLERİ	82.000,00	81.998,20	1,80
44.19.30.00.00	01.3.9.00	5	03.2.0.00	TÜKETİME YÖNELİK MAL VE MALZEME ALIMLARI	3.348.670,00	3.335.687,54	12.982,46
44.19.30.00.00	01.3.9.00	5	03.4.0.00	GÖREV GİDERLERİ	20.043,00	20.042,98	0,02
44.19.30.00.00	01.3.9.00	5	03.5.0.00	HİZMET ALIMLARI	326.500,00	255.403,95	71.096,05
44.19.30.00.00	01.3.9.00	5	03.7.0.00	MENKUL MAL,GAYRIMADDİ HAK ALIM, BAKIM VE ONARIM GİDERLERİ	1.052.000,00	1.048.176,59	3.823,41
44.19.30.00.00	01.3.9.00	5	03.8.0.00	GAYRİMENKUL MAL BAKIM VE ONARIM GİDERLERİ	120.000,00	119.991,07	8,93
44.19.30.00.00	01.3.9.00	5	06.1.0.00	MAMUL MAL ALIMLARI	316.500,00	260.676,77	55.823,23
44.19.30.00.00	01.3.9.00	5	06.5.0.00	GAYRİMENKUL SERMAYE ÜRETİM GİDERLERİ	300.000,00	257.736,14	42.263,86
44.19.30.00.00	01.3.9.01	5	06.7.0.00	Kültür Sitesi Çatı Onarımı Mütahhitlik Giderleri	120.000,00	88.066,82	31.933,18
GENEL TOPLAM					6.106.327,00	5.872.514,03	233.812,97

DESTEK HİZMETLER MÜDÜRLÜĞÜ 2009 YILI BAKANLIKTAN AKTARILAN ÖDENEKLERİN DAĞILIM LİSTESİ

KURUMSAL	FONK.	FİN.	EKONOMİK	AYRINTI ADI	TOPLAM ÖDENEK	HARCANAN	KALAN ÖDENEK
44.19.30.00.00	01.1.1.00	8	03.5.0.00	HİZMET ALIMLARI	3.500,00	0,00	3.500,00
44.19.30.00.00	01.1.1.00	8	03.8.0.00	GAYRİMENKUL MAL BAKIM VE ONARIM GİDERLERİ	2.708,10	2.708,10	0,00
44.19.30.00.00	01.1.1.00	8	06.7.0.00	GAYRİMENKUL BÜYÜK ONARIM GİDERLERİ	93.791,90	0,00	93.791,90
44.19.30.00.00	01.3.9.00	8	03.2.0.00	TÜKETİME YÖNELİK MAL VE MALZEME ALIMLARI	132.914,25	40.480,13	92.434,12
44.19.30.00.00	01.3.9.00	8	03.4.0.00	GÖREV GİDERLERİ	3.907,54	2.574,41	1.333,13
44.19.30.00.00	01.3.9.00	8	03.5.0.00	HİZMET ALIMLARI	14.394,98	0,00	14.394,98
44.19.30.00.00	01.3.9.00	8	03.7.0.00	MENKUL MAL,GAYRIMADDİ HAK ALIM, BAKIM VE ONARIM GİDERLERİ	30.608,21	28.921,15	1.687,06
44.19.30.00.00	01.3.9.00	8	03.8.0.00	GAYRİMENKUL MAL BAKIM VE ONARIM GİDERLERİ	8.271,68	8.048,17	223,51
GENEL TOPLAM					290.096,66	82.731,96	207.364,70

İNSAN KAYNAKLARI MÜDÜRLÜĞÜ 2009 MALİ YILI ÖZEL İDARE BÜTÇESİ İLE VERİLEN ÖDENEKLERİN DAĞILIMI

KURUMSAL	FONK.	FIN.	EKONOMİK	AYRINTI ADI	TOPLAM ÖDENEK	HARCANAN	KALAN ÖDENEK
44.19.32.00.00	01.3.9.00	5	01.1.0.00	MEMURLAR	1.607.700,00	1.190.362,59	417.337,41
44.19.32.00.00	01.3.9.00	5	01.3.0.00	İŞÇİLER	2.022.707,00	1.985.585,29	37.121,71
44.19.32.00.00	01.3.9.00	5	02.1.0.00	MEMURLAR	278.873,00	159.003,41	119.869,59
44.19.32.00.00	01.3.9.00	5	02.3.0.00	İŞÇİLER	193.679,00	174.472,26	19.206,74
44.19.32.00.00	01.3.9.00	5	03.2.0.00	TÜKETİME YÖNELİK MAL VE MALZEME ALIMLARI	3.800,00	3.791,97	8,03
44.19.32.00.00	01.3.9.00	5	03.3.0.00	YOLLUKLAR	483.000,00	402.648,59	80.351,41
44.19.32.00.00	01.3.9.00	5	03.4.0.00	GÖREV GİDERLERİ	25.000,00	17.796,36	7.203,64
44.19.32.00.00	01.3.9.00	5	03.5.0.00	HİZMET ALIMLARI	30.000,00	15.401,15	14.598,85
44.19.32.00.00	01.3.9.00	5	03.7.0.00	MENKUL MAL,GAYRIMADDİ HAK ALIM, BAKIM VE ONARIM GİDERLERİ	2.000,00	1.863,98	136,02
44.19.32.00.00	01.3.9.00	5	03.9.0.00	TEDAVİ VE CENAZE GİDERLERİ	70.000,00	53.551,89	16.448,11
44.19.32.00.00	01.3.9.00	5	05.1.0.00	GÖREV ZARARLARI	139.000,00	63.015,00	75.985,00
44.19.32.00.00	01.3.9.00	5	05.3.0.00	KAR AMACI GÜTMİYEN KURULUSLARA YAPILAN TRANSFERLER	21.280,00	21.279,07	0,93
GENEL TOPLAM					4.877.039,00	4.088.771,56	788.267,44

İNSAN KAYNAKLARI MÜDÜRLÜĞÜ 2009 YILI BAKANLIKTAN AKTARILAN ÖDENEKLERİN DAĞILIM LİSTESİ

KURUMSAL	FONK.	FIN.	EKONOMİK	AYRINTI ADI	TOPLAM ÖDENEK	HARCANAN	KALAN ÖDENEK
44.19.32.00.00	01.3.1.01	8	01.3.0.00	TOPLUM YARARINA ÇALIŞMA PROJESİ KAPSAMINDA İŞKURCA GÖNDERİLEN İŞÇİ ÜCRETLERİ	38.999,73	38.999,73	0,00
44.19.32.00.00	01.3.1.01	8	02.3.0.00	TOPLUM YARARINA ÇALIŞMA PROJESİ KAPSAMINDA İŞKURCA GÖNDERİLEN İŞÇİ ÜCRETLERİ	8.375,23	8.375,23	0,00
44.19.32.00.00	01.3.9.00	8	01.1.0.00	MEMURLAR	1.101.027,04	1.060.116,52	40.910,52
44.19.32.00.00	01.3.9.00	8	01.3.0.00	İŞÇİLER	14.763.650,20	14.763.650,20	0,00
44.19.32.00.00	01.3.9.00	8	01.5.0.00	DİĞER PERSONEL	1.112.801,92	1.068.101,19	44.700,73
44.19.32.00.00	01.3.9.00	8	02.1.0.00	MEMURLAR	186.398,53	180.931,79	5.466,74
44.19.32.00.00	01.3.9.00	8	02.3.0.00	İŞÇİLER	3.309.919,33	3.309.919,33	0,00
44.19.32.00.00	01.3.9.00	8	03.3.0.00	YOLLUKLAR	59.829,69	57.352,69	2.477,00
44.19.32.00.00	01.3.9.00	8	03.9.0.00	TEDAVİ VE CENAZE GİDERLERİ	81.225,58	72.241,92	8.983,66
44.19.32.00.00	01.3.9.00	8	05.1.0.00	GÖREV ZARARLARI	153.554,48	153.554,48	0,00
44.19.32.00.00	01.3.9.00	8	05.3.0.00	KAR AMACI GÜTMİYEN KURULUSLARA YAPILAN TRANSFERLER	33.800,00	33.800,00	0,00
GENEL TOPLAM					20.849.581,73	20.747.043,08	102.538,65

İMAR VE KENTSEL İYİLEŞTİRME MÜDÜRLÜĞÜ 2009 MALİ YILI ÖZEL İDARE BÜTÇESİ İLE VERİLEN ÖDENEKLERİN DAĞILIMI

KURUMSAL	FONK.	FİN.	EKONOMİK	AYRINTI ADI	TOPLAM ÖDENEK	HARCANAN	KALAN ÖDENEK
44.19.33.00.00	01.3.9.00	5	03.2.0.00	TÜKETİME YÖNELİK MAL VE MALZEME ALIMLARI	1.750,00	1.027,00	723,00
44.19.33.00.00	01.3.9.00	5	03.4.0.00	GÖREV GİDERLERİ	3.005,00	3.004,52	0,48
44.19.33.00.00	01.3.9.00	5	03.5.0.00	HİZMET ALIMLARI	200,00	200,00	0,00
44.19.33.00.00	01.3.9.00	5	03.7.0.00	MENKUL MAL,GAYRIMADDİ HAK ALIM, BAKIM VE ONARIM GİDERLERİ	4.800,00	4.126,46	673,54
GENEL TOPLAM					9.755,00	8.357,98	1.397,02

EMNİYET MÜDÜRLÜĞÜ 2009 MALİ YILI ÖZEL İDARE BÜTÇESİ İLE VERİLEN ÖDENEKLERİN DAĞILIMI

KURUMSAL	FONK.	FİN.	EKONOMİK	AYRINTI ADI	TOPLAM ÖDENEK	HARCANAN	KALAN ÖDENEK
44.19.33.00.00	03.9.9.00	5	03.2.0.00	TÜKETİME YÖNELİK MAL VE MALZEME ALIMLARI	30.000,00	29.970,82	29,18
44.19.33.00.00	03.9.9.00	5	03.5.0.00	HİZMET ALIMLARI	3.577,00	3.160,04	416,96
44.19.33.00.00	03.9.9.05	5	06.1.0.00	Mobesa Sistemi Kurulma Giderleri	1.200.000,00	1.199.985,56	14,44
GENEL TOPLAM					1.233.577,00	1.233.116,42	460,58

MİLLİ EĞİTİM MÜDÜRLÜĞÜ 2009 MALİ YILI ÖZEL İDARE BÜTÇESİ İLE VERİLEN ÖDENEKLERİN DAĞILIMI

KURUMSAL	FONK.	FİN.	EKONOMİK	AYRINTI ADI	TOPLAM ÖDENEK	HARCANAN	KALAN ÖDENEK
44.19.33.00.00	09.1.1.01	5	06.5.0.00	Vilayetler Hizmet Birliği Anaokulu Yapımı	300.001,00	300.001,00	0,00
44.19.33.00.00	09.1.2.00	5	03.2.0.00	TÜKETİME YÖNELİK MAL VE MALZEME ALIMLARI	13.000,00	10.030,00	2.970,00
44.19.33.00.00	09.1.2.01	5	06.5.0.00	İlköğretim Okulları Yeni Bina Yapımları	3.417.000,00	3.332.976,93	84.023,07
44.19.33.00.00	09.1.2.06	5	06.7.0.00	İstiklal İlköğretim Okulu Binasının Eğitim ve Teknoloji Müzesine Dönüştürülmesi	200.000,00	200.000,00	0,00
GENEL TOPLAM					3.930.001,00	3.843.007,93	86.993,07

EMNİYET MÜDÜRLÜĞÜ 2009 YILI BAKANLIKTAN AKTARILAN ÖDENEKLERİN DAĞILIM LİSTESİ

KURUMSAL	FONK.	FİN.	EKONOMİK	AYRINTI ADI	TOPLAM ÖDENEK	HARCANAN	KALAN ÖDENEK
44.19.33.00.00	03.9.9.00	8	03.7.0.00	MENKUL MAL,GAYRIMADDİ HAK ALIM, BAKIM VE ONARIM GİDERLERİ	11.768,00	11.689,08	78,92
44.19.33.00.00	03.9.9.01	8	06.5.0.00	Polis Okulu Yapımı	718.963,21	0,00	718.963,21
44.19.33.00.00	03.9.9.02	8	03.8.0.00	Emniyet Müdürlüğü ve Bağlı Birimler Hizmet Binaları Bakım Onarım Giderleri	25.547,97	24.671,07	876,90
44.19.33.00.00	03.9.9.03	8	06.5.0.00	Merkez Çamlık Polis Lojmanı Doğalgaz Dönüşüm Giderleri	38.232,00	38.232,00	0,00
44.19.33.00.00	03.9.9.04	8	06.5.0.00	Alaca İlçe Emniyet Müdürlüğü Bina Bakım ve Onarım Giderleri	32.155,00	32.155,00	0,00
44.19.33.00.00	03.9.9.05	8	06.1.0.00	Mobesa Sistemi Kurulma Giderleri	600.000,00	525.069,00	74.931,00
44.19.33.00.00	03.9.9.06	8	06.5.0.00	Çarşı Polis Merkez Amirliği Doğalgaz Dönüşümü	37.975,03	37.975,03	0,00
44.19.33.00.00	03.9.9.07	8	06.5.0.00	Sungurlu Bölge Trafik Denetleme İstasyonu Hiz.Binası Bakım Onarım Gideri.	60.000,00	0,00	60.000,00
GENEL TOPLAM					1.524.641,21	669.791,18	854.850,03

MİLLİ EĞİTİM MÜDÜRLÜĞÜ 2009 YILI BAKANLIKTAN AKTARILAN ÖDENEKLERİN DAĞILIM LİSTESİ

KURUMSAL	FONK.	FIN.	EKONOMİK	AYRINTI ADI	TOPLAM ÖDENEK	HARCANAN	KALAN ÖDENEK
44.19.33.00.00	09.1.1.00	8	03.2.0.00	TÜKETİME YÖNELİK MAL VE MALZEME ALIMLARI	37.341,95	37.318,86	23,09
44.19.33.00.00	09.1.1.00	8	03.5.0.00	HİZMET ALIMLARI	2.466,00	2.213,00	253,00
44.19.33.00.00	09.1.1.00	8	03.7.0.00	MENKUL MAL,GAYRIMADDİ HAK ALIM, BAKIM VE ONARIM GİDERLERİ	4.198,22	4.196,55	1,67
44.19.33.00.00	09.1.1.00	8	06.1.0.00	MAMUL MAL ALIMLARI	9.453,00	0,00	9.453,00
44.19.33.00.00	09.1.2.00	8	03.2.0.00	TÜKETİME YÖNELİK MAL VE MALZEME ALIMLARI	1.388.491,14	1.085.112,60	303.378,54
44.19.33.00.00	09.1.2.00	8	03.4.0.00	GÖREV GİDERLERİ	49.414,38	31.283,66	18.130,72
44.19.33.00.00	09.1.2.00	8	03.5.0.00	HİZMET ALIMLARI	1.077.525,77	991.112,75	86.413,02
44.19.33.00.00	09.1.2.00	8	03.7.0.00	MENKUL MAL,GAYRIMADDİ HAK ALIM, BAKIM VE ONARIM GİDERLERİ	122.360,29	12.354,12	110.006,17
44.19.33.00.00	09.1.2.00	8	06.1.0.00	MAMUL MAL ALIMLARI	1.130.906,11	818.886,07	312.020,04
44.19.33.00.00	09.1.2.01	8	06.5.0.00	İlköğretim Okulları Yeni Bina Yapımları	2.057.088,34	0,00	2.057.088,34
44.19.33.00.00	09.1.2.02	8	06.5.0.00	İlköğretim Okulları Deprem dayanıklılık Giderleri	1.563.224,00	22.125,24	1.541.098,76
44.19.33.00.00	09.1.2.03	8	03.8.0.00	İlköğretim Okulları Küçük Onarım Giderleri	732.750,00	708.257,59	24.492,41
44.19.33.00.00	09.1.2.04	8	06.7.0.00	İlköğretim Okulları Büyük Onarım Giderleri	505.374,00	337.279,40	168.094,60
44.19.33.00.00	09.1.2.05	8	06.4.0.00	İlköğretim Okulları Kamulaştırma Giderleri	1.000.000,00	554.313,18	445.686,82
44.19.33.00.00	09.2.1.02	8	06.5.0.00	Merkez Otelcilik Meslek Lisesi Uygulama Oteli Insaati	269.030,18	117.385,77	151.644,41
44.19.33.00.00	09.2.1.03	8	06.5.0.00	Alaca Ortaöğretim Kız Yurdu Pansiyon Insaati	2.206.000,00	1.500.715,99	705.284,01
44.19.33.00.00	09.2.1.05	8	06.4.0.00	Ortaöğretim Okulları Kamulaştırma Giderleri	1.172,53	0,00	1.172,53
44.19.33.00.00	09.2.1.06	8	06.5.0.00	İkbalevleri Lisesi Insaati	2.899.000,00	2.115.802,79	783.197,21
44.19.33.00.00	09.2.1.07	8	06.5.0.00	Oğuzlar İlçesi Öğrenci Pansiyonu Insaati	55.065,95	21.181,00	33.884,95
44.19.33.00.00	09.2.1.08	8	06.5.0.00	Ortaköy Lisesi Spor Salonu Yapım Giderleri	97.848,15	7.722,36	90.125,79
44.19.33.00.00	09.2.1.10	8	06.5.0.00	Çorum İnönü Lisesi Onarım Giderleri	4.767,07	4.425,00	342,07
44.19.33.00.00	09.2.1.11	8	06.5.0.00	Çorum M.Akaydın Anadolu Lisesi Onarım Giderleri	15.577,37	12.744,00	2.833,37
44.19.33.00.00	09.2.1.12	8	03.5.0.00	Oğuzlar Anadolu Öğretmen Lisesi Temizlik Hizmeti Alımları	4.807,69	0,00	4.807,69
44.19.33.00.00	09.2.1.13	8	06.1.0.00	Oğuzlar Anadolu Öğretmen Lisesi Okul Mefrusat Alımları	2.541,40	2.478,00	63,40
44.19.33.00.00	09.2.1.14	8	06.5.0.00	İskilip Anadolu Lisesi Yapım Insaati	2.790.000,00	2.282.019,84	507.980,16
44.19.33.00.00	09.2.1.15	8	06.5.0.00	Ortaöğretim Kurumları Bakım Onarım Gideri	571.504,05	555.022,99	16.481,06
44.19.33.00.00	09.2.1.16	8	06.5.0.00	Öğretmen Yetiştirme ve Eğitimi Okulları Onarım Gideri	42.707,14	20.420,63	22.286,51
44.19.33.00.00	09.2.1.17	8	06.5.0.00	Din Öğretimi Okulları Onarım Gideri	80.042,00	80.029,67	12,33
44.19.33.00.00	09.2.1.18	8	06.5.0.00	Sağlık Meslek Liseleri Onarım Gideri	42.683,00	37.170,00	5.513,00
44.19.33.00.00	09.2.1.19	8	06.1.0.00	Çorum Anadolu Öğretmen Lisesi Okul Mefrusat Alımı	10.000,00	9.999,99	0,01
44.19.33.00.00	09.2.1.20	8	06.1.0.00	Mukadder Akaydın Anadolu Lisesi Okul Mefrusat Alımı	20.000,00	19.985,19	14,81
44.19.33.00.00	09.2.1.21	8	06.1.0.00	Çorum Toki Lisesi Okul Mefrusat Alımı	16.000,00	7.000,00	9.000,00
44.19.33.00.00	09.2.1.22	8	06.5.0.00	Mehmetçik Lisesi Eğitim Binası Güçlendirme Gideri	548.400,00	209.189,90	339.210,10
44.19.33.00.00	09.2.1.23	8	06.5.0.00	Çorum İmam Hatip Lisesi ve Pansiyonu Deprem Güçlendirme Giderleri	810.300,00	0,00	810.300,00
44.19.33.00.00	09.2.2.01	8	06.5.0.00	Ticaret ve Turizm Liseleri Onarım Giderleri	73.003,00	16.299,10	56.703,90
44.19.33.00.00	09.2.2.02	8	06.5.0.00	Kız Teknik Lisesi Onarım Giderleri	297.200,20	91.646,47	205.553,73
44.19.33.00.00	09.2.2.03	8	06.5.0.00	Erkek Teknik Lisesi Onarım Giderleri	187.208,85	187.038,02	170,83
44.19.33.00.00	09.2.2.04	8	06.1.0.00	Mrk.75 Yıl Cumhuriyet Sağlık Meslek Lisesi Okul Mefrusat Alımı	10.000,00	10.000,00	0,00
44.19.33.00.00	09.2.2.05	8	06.5.0.00	Çorum Endüstri Meslek Lisesi Onarımı	20.000,00	19.998,02	1,98
44.19.33.00.00	09.2.9.01	8	03.8.0.00	Özel Eğitim ve Rehberlik Okulları Bakım ve Onarım Giderleri	49.173,00	44.958,00	4.215,00
44.19.33.00.00	09.5.0.01	8	06.5.0.00	İskilip İlçesi Halk Eğitim Merkezi Insaati	3.777.000,00	0,00	3.777.000,00
44.19.33.00.00	09.5.0.02	8	06.7.0.00	Çorum Bilim Sanat Merkezi Onarım Giderleri	5.109,44	3.675,18	1.434,26
44.19.33.00.00	09.5.0.03	8	03.8.0.00	Çıraklık ve Yaygın Eğitim Kurumları Onarım Gideri	96.000,44	70.658,40	25.342,04
44.19.33.00.00	09.5.0.04	8	06.1.0.00	Çorum Bilim ve Sanat Merkezi Okul Mefrusat Alımı	15.000,00	7.170,36	7.829,64
44.19.33.00.00	09.9.9.01	8	06.5.0.00	Milli Eğitim Hizmet Binası Yapımı Müteahhittik Giderleri	15.000,00	0,00	15.000,00
GENEL TOPLAM					24.712.734,66	12.059.189,69	12.653.544,97

MALİ HİZMETLER MÜDÜRLÜĞÜ 2009 MALİ YILI ÖZEL İDARE BÜTÇESİ İLE VERİLEN ÖDENEKLERİN DAĞILIMI

KURUMSAL	FONK.	FİN.	EKONOMİK	AYRINTI ADI	TOPLAM ÖDENEK	HARCANAN	KALAN ÖDENEK
44.19.34.00.00	01.3.9.00	5	03.2.0.00	TÜKETİME YÖNELİK MAL VE MALZEME ALIMLARI	8.750,00	4.450,32	4.299,68
44.19.34.00.00	01.3.9.00	5	03.5.0.00	HİZMET ALIMLARI	10.901,00	10.900,36	0,64
44.19.34.00.00	01.3.9.00	5	03.7.0.00	MENKUL MAL,GAYRIMADDİ HAK ALIM, BAKIM VE ONARIM GİDERLERİ	15.000,00	13.908,07	1.091,93
44.19.34.00.00	01.3.9.00	5	04.2.0.00	DİĞER İÇ BORÇ FAİZ GİDERLERİ	176.815,00	176.814,45	0,55
44.19.34.00.00	01.3.9.00	5	05.3.0.00	KAR AMACI GÜTMİYEN KURULUŞLARA YAPILAN TRANSFERLER	675.000,00	667.811,02	7.188,98
44.19.34.00.00	01.3.9.00	5	05.4.0.00	HANE HALKINA YAPILAN TRANSFERLER	699.760,00	376.810,00	322.950,00
44.19.34.00.00	01.3.9.00	5	05.8.0.00	GELİRLERDEN AYRILAN PAYLAR	766.550,00	766.549,28	0,72
44.19.34.00.00	01.3.9.00	5	07.1.0.00	Yurtiçi Sermaye Transferleri	10.000,00	0,00	10.000,00
44.19.34.00.00	01.3.9.00	5	09.6.0.00	YEDEK ÖDENEK	332.043,62	0,00	332.043,62
44.19.34.00.00	01.3.9.01	5	07.1.0.00	Hazine Arazisi Satışından Özel İdare Payı	266.568,76	52.392,00	214.176,76
44.19.34.00.00	01.3.9.02	5	07.1.0.00	Hazine Arazi Satışından Köy Payı	135.305,51	2.470,94	132.834,57
GENEL TOPLAM					3.096.693,89	2.072.106,44	1.024.587,45

PLAN-PROJE- YATIRIM VE İNŞAAT İŞLERİ MÜDÜRLÜĞÜ 2009 MALİ YILI ÖZEL İDARE BÜTÇESİ İLE VERİLEN ÖDENEKLERİN DAĞILIMI

KURUMSAL	FONK.	FİN.	EKONOMİK	AYRINTI ADI	TOPLAM ÖDENEK	HARCANAN	KALAN ÖDENEK
44.19.35.00.00	01.3.9.00	5	03.2.0.00	TÜKETİME YÖNELİK MAL VE MALZEME ALIMLARI	5.250,00	5.248,75	1,25
44.19.35.00.00	01.3.9.00	5	03.4.0.00	GÖREV GİDERLERİ	188.200,00	178.193,12	10.006,88
44.19.35.00.00	01.3.9.00	5	03.5.0.00	HİZMET ALIMLARI	14.800,00	14.778,32	21,68
44.19.35.00.00	01.3.9.00	5	03.7.0.00	MENKUL MAL,GAYRIMADDİ HAK ALIM, BAKIM VE ONARIM GİDERLERİ	3.500,00	3.470,00	30,00
44.19.35.00.00	05.2.0.00	5	06.7.0.00	GAYRİMENKUL BÜYÜK ONARIM GİDERLERİ	377.342,38	374.253,35	3.089,03
44.19.35.00.00	06.3.0.00	5	03.2.0.00	TÜKETİME YÖNELİK MAL VE MALZEME ALIMLARI	70.000,00	70.000,00	0,00
44.19.35.00.00	06.3.0.00	5	06.5.0.00	GAYRİMENKUL SERMAYE ÜRETİM GİDERLERİ	785.000,00	785.000,00	0,00
44.19.35.00.00	06.3.0.00	5	06.7.0.00	GAYRİMENKUL BÜYÜK ONARIM GİDERLERİ	600.000,00	600.000,00	0,00
44.19.35.00.00	06.3.0.01	5	06.1.0.00	GPS Aleti Alım Giderleri	77.000,00	77.000,00	0,00
44.19.35.00.00	09.6.0.00	5	03.2.0.00	TÜKETİME YÖNELİK MAL VE MALZEME ALIMLARI	20.471,00	19.135,16	1.335,84
44.19.35.00.00	09.6.0.01	5	06.7.0.00	Vilayetler Hizmet Birliği Öğrenci Yurdu Binası Yapımı	350.000,00	316.250,94	33.749,06
GENEL TOPLAM					2.491.563,38	2.443.329,64	48.233,74

PLAN-PROJE- YATIRIM VE İNŞAAT İŞLERİ MÜDÜRLÜĞÜ 2009 YILI BAKANLIKTAN AKTARILAN ÖDENEKLERİN DAĞILIM LİSTESİ

KURUMSAL	FONK.	FİN.	EKONOMİK	AYRINTI ADI	TOPLAM ÖDENEK	HARCANAN	KALAN ÖDENEK
44.19.35.00.00	02.1.0.01	8	06.5.0.00	Mrk.Seydim Jandarma Karakol Komutanlığı İçmesuyu Tesisi Yapımı	32.000,00	0,00	32.000,00
44.19.35.00.00	02.1.0.02	8	06.5.0.00	Osmancık Kamil Jandarma Karakol Komutanlığı İçmesuyu Tesisi Yapımı	60.000,00	0,00	60.000,00
44.19.35.00.00	02.1.0.03	8	06.5.0.00	Sungurlu Karakaya Jandarma Karakol Komutanlığı İçmesuyu Tesisi Yapımı	20.000,00	0,00	20.000,00
44.19.35.00.00	04.5.6.01	8	06.5.0.00	Havaalanı Yapımı	40.005,35	0,00	40.005,35
44.19.35.00.00	09.6.0.01	8	06.7.0.00	Vilayetler Hizmet Birliği Öğrenci Yurdu Binası Yapımı	1.000.000,00	999.999,99	0,01
GENEL TOPLAM					1.152.005,35	999.999,99	152.005,36

ÇEVRE KORUMA VE KONTROL MÜDÜRLÜĞÜ 2009 MALİ YILI ÖZEL İDARE BÜTÇESİ İLE VERİLEN ÖDENEKLERİN DAĞILIMI

KURUMSAL	FONK.	FİN.	EKONOMİK	AYRINTI ADI	TOPLAM ÖDENEK	HARCANAN	KALAN ÖDENEK
44.19.36.00.00	01.3.9.00	5	03.2.0.00	TÜKETİME YÖNELİK MAL VE MALZEME ALIMLARI	1.200,00	910,06	289,94
44.19.36.00.00	01.3.9.00	5	03.4.0.00	GÖREV GİDERLERİ	500,00	0,00	500,00
44.19.36.00.00	01.3.9.00	5	03.5.0.00	HİZMET ALIMLARI	10.000,00	5.375,60	4.624,40
44.19.36.00.00	01.3.9.00	5	03.7.0.00	MENKUL MAL,GAYRIMADDİ HAK ALIM, BAKIM VE ONARIM GİDERLERİ	1.100,00	1.020,70	79,30
44.19.36.00.00	04.2.2.00	5	03.2.0.00	TÜKETİME YÖNELİK MAL VE MALZEME ALIMLARI	40.400,00	40.391,24	8,76
44.19.36.00.00	08.1.0.00	5	06.5.0.00	GAYRİMENKUL SERMAYE ÜRETİM GİDERLERİ	120.500,00	120.414,86	85,14
GENEL TOPLAM					173.700,00	168.112,46	5.587,54

SAĞLIK MÜDÜRLÜĞÜ 2009 YILI BAKANLIKTAN AKTARILAN ÖDENEKLERİN DAĞILIM LİSTESİ

KURUMSAL	FONK.	FİN.	EKONOMİK	AYRINTI ADI	TOPLAM ÖDENEK	HARCANAN	KALAN ÖDENEK
44.19.36.00.00	07.2.1.00	8	03.5.0.00	HİZMET ALIMLARI	349,28	0,00	349,28
44.19.36.00.00	07.2.1.01	8	03.8.0.00	Merkez ve İlçeler Sağlık ocakları Onarımları	240.028,18	40.904,70	199.123,48
44.19.36.00.00	07.2.1.02	8	03.8.0.00	Kargı Devlet Hastanesi Onarımı	4.719,20	0,00	4.719,20
44.19.36.00.00	07.2.1.03	8	06.1.0.00	Uğurludag Devlet Hastanesi Tıbbi cihaz Alımı	64.994,67	0,00	64.994,67
44.19.36.00.00	07.2.1.04	8	06.1.0.00	Merkez Doğumevi Tıbbi Cihaz Alımı	683,82	0,00	683,82
44.19.36.00.00	07.2.1.05	8	06.1.0.00	Dodurga Devlet Hastanesi Tıbbi Cihaz Alımı	8.164,68	0,00	8.164,68
44.19.36.00.00	07.2.1.06	8	06.1.0.00	Mecitözü Devlet Hastanesi Tıbbi Cihaz Alımı	0,00	0,00	0,00
44.19.36.00.00	07.2.1.07	8	06.5.0.00	Sungurlu Devlet Hastanesi İkmal İnşaatı Mütahhitlik Gideri	2.349.127,48	1.799.861,03	549.266,45
44.19.36.00.00	07.2.1.08	8	06.1.0.00	Çorum Devlet Hastanesi Tıbbi Cihaz Alımı	147.399,60	112.752,00	34.647,60
44.19.36.00.00	07.2.1.09	8	06.1.0.00	Laçın Devlet Hastanesi Tıbbi Cihaz Alımı	130.000,00	0,00	130.000,00
44.19.36.00.00	07.2.1.10	8	06.1.0.00	Göğüs Hastanesi Tıbbi Cihaz Alımı	1.449,15	0,00	1.449,15
44.19.36.00.00	07.2.1.11	8	06.1.0.00	Toplum Sağlığı Merkezleri İçin Tıbbi Cihaz Alımı	2.240,00	0,00	2.240,00
44.19.36.00.00	07.2.1.12	8	06.1.0.00	112 Ambulanslara Araç Takip Cihazı Alımı	21,46	0,00	21,46
44.19.36.00.00	07.2.1.13	8	06.1.0.00	Boğazkale Devlet Hastanesine Tıbbi Cihaz Alımı	70.000,00	38.124,00	31.876,00
44.19.36.00.00	07.2.1.14	8	06.5.0.00	Alaca Devlet Hastanesi Yapımı	1.000.000,00	0,00	1.000.000,00
44.19.36.00.00	07.2.1.15	8	06.5.0.00	Mecitözü Devlet Hastanesi Bakım ve Onarımı	100.000,00	0,00	100.000,00
GENEL TOPLAM					4.119.177,52	1.991.641,73	2.127.535,79

TARIMSAL HİZMETLER MÜDÜRLÜĞÜ 2009 MALİ YILI ÖZEL İDARE BÜTÇESİ İLE VERİLEN ÖDENEKLERİN DAĞILIMI

KURUMSAL	FONK.	FİN.	EKONOMİK	AYRINTI ADI	TOPLAM ÖDENEK	HARCANAN	KALAN ÖDENEK
44.19.37.00.00	01.3.9.00	5	03.4.0.00	GÖREV GİDERLERİ	38.400,00	38.135,08	264,92
44.19.37.00.00	04.2.1.00	5	03.2.0.00	TÜKETİME YÖNELİK MAL VE MALZEME ALIMLARI	69.500,00	64.093,31	5.406,69
44.19.37.00.00	04.2.1.00	5	03.5.0.00	HİZMET ALIMLARI	30.000,00	20.754,77	9.245,23
44.19.37.00.00	04.2.1.00	5	03.7.0.00	MENKUL MAL,GAYRİMADDİ HAK ALIM, BAKIM VE ONARIM GİDERLERİ	20.000,00	16.162,13	3.837,87
44.19.37.00.00	04.2.1.00	5	06.4.0.00	GAYRİMENKUL ALIMLARI VE KAMULASTIRMASI	30.000,00	16.725,89	13.274,11
44.19.37.00.00	04.2.1.00	5	06.5.0.00	GAYRİMENKUL SERMAYE ÜRETİM GİDERLERİ	398.000,00	345.297,28	52.702,72
44.19.37.00.00	04.2.1.14	5	06.4.0.00	Merkez Sendere Köyü Sulama Göleti Yapımı	25.000,00	22.637,55	2.362,45
44.19.37.00.00	04.2.1.14	5	06.5.0.00	Merkez Sendere Köyü Sulama Göleti Yapımı	225.000,00	225.000,00	0,00
44.19.37.00.00	04.2.1.15	5	06.4.0.00	Mecitözü İlçesi Kozören Sulama Göleti Kamulaştırma Gideri	1.277,00	1.277,00	0,00
44.19.37.00.00	04.2.1.19	5	06.5.0.00	Yağmurlama-Damlama Tesisleri Yapımı Müteahhitlik Giderleri	797.000,00	796.862,42	137,58
44.19.37.00.00	04.2.1.20	5	06.5.0.00	Sulama Göletleri Yapımı Müteahhitlik Giderleri	418.343,00	118.770,96	299.572,04
44.19.37.00.00	04.2.1.21	5	06.5.0.00	Sulama Suyu Temini için Poli Etilen Boru Malzemesi Alımı	472.500,00	472.312,11	187,89
44.19.37.00.00	04.2.1.22	5	03.2.0.00	Örtüaltı Seracılığı ve Kapama Meyve Bahçeleri Oluşturulması	75.000,00	75.000,00	0,00
44.19.37.00.00	05.2.0.00	5	06.5.0.00	GAYRİMENKUL SERMAYE ÜRETİM GİDERLERİ	50.000,00	50.000,00	0,00
44.19.37.00.00	05.2.0.00	5	06.7.0.00	GAYRİMENKUL BÜYÜK ONARIM GİDERLERİ	400.000,00	400.000,00	0,00
GENEL TOPLAM					3.050.020,00	2.663.028,50	386.991,50

TARIMSAL HİZMETLER MÜDÜRLÜĞÜ 2009 YILI BAKANLIKTAN AKTARILAN ÖDENEKLERİN DAĞILIM LİSTESİ

KURUMSAL	FONK.	FİN.	EKONOMİK	AYRINTI ADI	TOPLAM ÖDENEK	HARCANAN	KALAN ÖDENEK
44.19.37.00.00	04.2.1.00	8	03.5.0.00	HİZMET ALIMLARI	1.225,03	0,00	1.225,03
44.19.37.00.00	04.2.1.10	8	06.5.0.00	Alaca Perçem Sulama Göleti Yapımı	1.000,00	0,00	1.000,00
44.19.37.00.00	04.2.1.11	8	06.5.0.00	Mecitözü Köprübasi Sulama Göleti Yapımı	38.934,67	0,00	38.934,67
44.19.37.00.00	04.2.1.12	8	06.5.0.00	Mecitözü Figani Köyü Sulama Göleti Yapımı	57.486,44	0,00	57.486,44
44.19.37.00.00	04.2.1.13	8	06.5.0.00	Mecitözü Kozören Köyü Sulama Göleti Yapımı	1.000,00	0,00	1.000,00
44.19.37.00.00	04.2.1.14	8	06.5.0.00	Merkez Sendere Köyü Sulama Göleti Yapımı	2.825.000,00	2.500.522,03	324.477,97
44.19.37.00.00	06.2.0.00	8	06.4.0.00	GAYRİMENKUL ALIMLARI VE KAMULASTIRMASI	943,44	0,00	943,44
GENEL TOPLAM					2.925.589,58	2.500.522,03	425.067,55

YOLVE ULAŞTIRMA HİZMETLER MÜDÜRLÜĞÜ 2009 MALİ YILI ÖZEL İDARE BÜTÇESİ İLE VERİLEN ÖDENEKLERİN DAĞILIMI

KURUMSAL	FONK.	FIN.	EKONOMİK	AYRINTI ADI	TOPLAM ÖDENEK	HARCANAN	KALAN ÖDENEK
44.19.38.00.00	01.3.9.00	5	03.2.0.00	TÜKETİME YÖNELİK MAL VE MALZEME ALIMLARI	3.750,00	3.748,66	1,34
44.19.38.00.00	01.3.9.00	5	03.7.0.00	MENKUL MAL,GAYRIMADDİ HAK ALIM, BAKIM VE ONARIM GİDERLERİ	2.000,00	1.997,74	2,26
44.19.38.00.00	04.5.9.00	5	03.5.0.00	HİZMET ALIMLARI	4.219,68	4.219,68	0,00
44.19.38.00.00	04.5.9.00	5	06.5.0.00	GAYRİMENKUL SERMAYE ÜRETİM GİDERLERİ	0,00	0,00	0,00
44.19.38.00.00	04.5.9.01	5	06.5.0.00	Asfalt Malzemesi Alım Giderleri	1.200.000,00	1.200.000,00	0,00
44.19.38.00.00	04.5.9.02	5	06.5.0.00	Patlayıcı Madde Alımları	20.780,32	20.594,54	185,78
44.19.38.00.00	04.5.9.03	5	06.5.0.00	Köy Trafik Levha Yapımları	30.000,00	27.870,42	2.129,58
44.19.38.00.00	04.5.9.04	5	06.5.0.00	Kilitlasi Malzeme Alım Giderleri	500.000,00	490.617,99	9.382,01
44.19.38.00.00	04.5.9.05	5	06.5.0.00	Sanat Yapıları	0,00	0,00	0,00
44.19.38.00.00	04.5.9.08	5	06.5.0.00	Yama Malzemesi Alımı	300.000,00	296.574,41	3.425,59
44.19.38.00.00	04.5.9.09	5	06.5.0.00	Köy yolları Dere Sabitleyici Birıt Yapımı Mütcaahhitlik Giderleri	70.000,00	68.500,00	1.500,00
44.19.38.00.00	04.5.9.10	5	06.5.0.00	Köy Yolları Yapımı Bakım ve Onarım Mütcaahhitlik Giderleri	350.000,00	347.544,80	2.455,20
44.19.38.00.00	04.5.9.11	5	06.5.0.00	Köy Yolları Yapımları Bakım ve Onarımı Malzeme Alım Giderleri	330.000,00	328.058,89	1.941,11
44.19.38.00.00	04.5.9.12	5	06.5.0.00	Boğazkale Evcı Beldesi Yoluna Menfez Yapımı	12.205,00	12.205,00	0,00
GENEL TOPLAM					2.822.955,00	2.801.932,13	21.022,87

YOLVE ULAŞTIRMA HİZMETLER MÜDÜRLÜĞÜ 2009 YILI BAKANLIKTAN AKTARILAN ÖDENEKLERİN DAĞILIM LİSTESİ

Kurumsal	Fonksiyonel	Finans	Ekonomik	Ayrıntı Adı	T.Ödenek	Harcama	Kalan
44.19.38.00.00	04.5.9.05	8	06.5.0.00	Sanat Yapıları	3.646,75	0,00	3.646,75
44.19.38.00.00	06.2.0.01	8	06.7.0.00	Bölünmüş Yol Yapım Projesi	1.393.020,26	1.393.020,26	0,00
GENEL TOPLAM					1.396.667,01	1.393.020,26	3.646,75

KÜLTÜR VE SOSYAL İŞLER MÜDÜRLÜĞÜ 2009 MALİ YILI ÖZEL İDARE BÜTÇESİ İLE VERİLEN ÖDENEKLERİN DAĞILIMI

KURUMSAL	FONK.	FIN.	EKONOMİK	AYRINTI ADI	TOPLAM ÖDENEK	HARCANAN	KALAN ÖDENEK
44.19.39.00.00	01.3.9.00	5	03.2.0.00	TÜKETİME YÖNELİK MAL VE MALZEME ALIMLARI	16.341,00	16.340,39	0,61
44.19.39.00.00	01.3.9.00	5	03.5.0.00	HİZMET ALIMLARI	750,00	0,00	750,00
44.19.39.00.00	01.3.9.00	5	03.7.0.00	MENKUL MAL,GAYRIMADDİ HAK ALIM, BAKIM VE ONARIM GİDERLERİ	17.000,00	16.607,65	392,35
44.19.39.00.00	08.1.0.00	5	06.5.0.00	GAYRİMENKUL SERMAYE ÜRETİM GİDERLERİ	120.000,00	119.711,36	288,64
44.19.39.00.00	10.7.0.00	5	05.4.0.00	HANE HALKINA YAPILAN TRANSFERLER	25.000,00	25.000,00	0,00
GENEL TOPLAM					179.091,00	177.659,40	1.431,60

GENÇLİK VE SPOR İL MÜDÜRLÜĞÜ 2009 MALİ YILI ÖZEL İDARE BÜTÇESİ İLE VERİLEN ÖDENEKLERİN DAĞILIMI

KURUMSAL	FONK.	FIN.	EKONOMİK	AYRINTI ADI	TOPLAM ÖDENEK	HARCANAN	KALAN ÖDENEK
44.19.39.00.00	08.1.0.00	5	03.2.0.00	TÜKETİME YÖNELİK MAL VE MALZEME ALIMLARI	75.000,00	74.991,24	8,76
44.19.39.00.00	08.1.0.00	5	03.5.0.00	HİZMET ALIMLARI	8.500,00	3.865,68	4.634,32
44.19.39.00.00	08.1.0.00	5	03.8.0.00	GAYRİMENKUL MAL BAKIM VE ONARIM GİDERLERİ	8.000,00	7.906,00	94,00
GENEL TOPLAM					91.500,00	86.762,92	4.737,08

GENÇLİK VE SPOR İL MÜDÜRLÜĞÜ 2009 YILI BAKANLIKTAN AKTARILAN ÖDENEKLERİN DAĞILIM LİSTESİ

KURUMSAL	FONK.	FIN.	EKONOMİK	AYRINTI ADI	TOPLAM ÖDENEK	HARCANAN	KALAN ÖDENEK
44.19.39.00.00	08.1.0.04	8	06.7.0.00	Osmancık İlçesi Sentetik Çim Yüzeyli Futbol Sahası Yapımı	120.720,00	120.720,00	0,00
44.19.39.00.00	08.1.0.05	8	06.7.0.00	Oğuzlar Belediyesi Futbol Sahasına Türcün ve Soyunma Orası Yapımı	20.000,00	0,00	20.000,00
44.19.39.00.00	08.1.0.06	8	06.7.0.00	İskilip Belediyesi Çim Yüzeyli Futbol Sahası Yapımı	60.000,00	60.000,00	0,00
44.19.39.00.00	08.1.0.07	8	06.7.0.00	Alaca Belediyesi Sentetik Çim Yüzeyli Futbol Sahası Yapımı	60.000,00	0,00	60.000,00
44.19.39.00.00	08.1.0.08	8	06.7.0.00	Çorum Belediyesi Sentetik Çim Yüzeyli Futbol Sahası Yapımı	75.000,00	0,00	75.000,00
44.19.39.00.00	08.1.0.09	8	06.7.0.00	Osmancık Belediyesi Tenis Kortu,Tribün ve Basketbol Sahası Yapımı	60.000,00	0,00	60.000,00
GENEL TOPLAM					395.720,00	180.720,00	215.000,00

KÜLTÜR VE TURİZM MÜDÜRLÜĞÜ 2009 MALİ YILI ÖZEL İDARE BÜTÇESİ İLE VERİLEN ÖDENEKLERİN DAĞILIMI

KURUMSAL	FONK.	FIN.	EKONOMİK	AYRINTI ADI	TOPLAM ÖDENEK	HARCANAN	KALAN ÖDENEK
44.19.39.00.00	08.2.0.00	5	03.2.0.00	TÜKETİME YÖNELİK MAL VE MALZEME ALIMLARI	40.000,00	39.433,84	566,16
44.19.39.00.00	08.2.0.00	5	03.5.0.00	HİZMET ALIMLARI	10.000,00	9.878,96	121,04
44.19.39.00.00	08.2.0.00	5	03.6.0.00	TEMSİL VE TANITMA GİDERLERİ	174.523,11	170.326,36	4.196,75
44.19.39.00.00	08.2.0.03	5	06.1.0.00	Çorum Müzesi Sesli Rehber Kurulumu ve Çevirisi Malzeme Alım Giderleri	67.876,89	63.613,80	4.263,09
GENEL TOPLAM					292.400,00	283.252,96	9.147,04

KÜLTÜR VE TURİZM MÜDÜRLÜĞÜ 2009 YILI BAKANLIKTAN AKTARILAN ÖDENEKLERİN DAĞILIM LİSTESİ

KURUMSAL	FONK.	FİN.	EKONOMİK	AYRINTI ADI	TOPLAM ÖDENEK	HARCANAN	KALAN ÖDENEK
44.19.39.00.00	08.2.0.00	8	03.2.0.00	TÜKETİME YÖNELİK MAL VE MALZEME ALIMLARI	47.009,70	28.897,93	18.111,77
44.19.39.00.00	08.2.0.00	8	03.4.0.00	GÖREV GIDERLERİ	21.500,00	21.487,40	12,60
44.19.39.00.00	08.2.0.00	8	03.5.0.00	HİZMET ALIMLARI	276.881,47	222.003,52	54.877,95
44.19.39.00.00	08.2.0.00	8	03.8.0.00	GAYRİMENKUL MAL BAKIM VE ONARIM GIDERLERİ	8.000,00	4.500,52	3.499,48
44.19.39.00.00	08.2.0.01	8	03.5.0.00	İskilip Kalesi Röleve,Restorasyon ve İnşaat Mühendislik Proje Giderleri	43.092,66	1.968,24	41.124,42
44.19.39.00.00	08.2.0.02	8	03.5.0.00	Osmancık Kalesi Rölöve, Restorasyon ve Elektrik Mühendisliği Proje Giderleri	34.410,23	0,00	34.410,23
44.19.39.00.00	08.2.0.04	8	03.8.0.00	Merkez Müze Binası Küçük Onarım Gideri	2.973,46	0,00	2.973,46
44.19.39.00.00	08.2.0.05	8	06.1.0.00	Merkez Müze Bina Onarım ve Çevre Düzenlemesi Projesi	225.795,00	219.133,51	6.661,49
44.19.39.00.00	08.2.0.06	8	06.7.0.00	Müze Müdürlüğüne Engelli Asansörü ve Rampa Yapılması	82.200,00	81.281,60	918,40
44.19.39.00.00	08.2.0.08	8	06.1.0.00	Alacahöyük Kazı Gideri	203.042,01	149.995,65	53.046,36
44.19.39.00.00	08.2.0.09	8	06.1.0.00	Ortaköy Şapınuva Kazı Gideri	233.000,04	179.994,49	53.005,55
44.19.39.00.00	08.2.0.10	8	06.1.0.00	Boyalıhöyük Kazı Gideri	14,86	0,00	14,86
44.19.39.00.00	08.2.0.11	8	06.1.0.00	Resuloğlu Köyü Ekstramural Kazı Gideri	50.015,15	49.514,85	500,30
44.19.39.00.00	08.2.0.12	8	06.1.0.00	Hattuşa Ören Yerleri Bakım ve Onarım Giderleri ile Boğazkale Müzesi İnşaat Projesi Giderleri	3.129.195,00	1.444.017,55	1.685.177,45
44.19.39.00.00	08.2.0.13	8	06.1.0.00	Alacahöyük Ören Yeri Çevresinin Tel Örgülerinin Yenilenmesi ve Dere Islahı	97.800,00	0,00	97.800,00
44.19.39.00.00	08.2.0.14	8	06.7.0.00	Mecitözü İlçesi Eski Hükümet Konağı ve Eski Askerlik Şubesi Binalarının Restorasyon ve Onarımı	1.250.000,00	0,00	1.250.000,00
GENEL TOPLAM					5.704.929,58	2.402.795,26	3.302.134,32

SOSYAL HİZMETLER İL MÜDÜRLÜĞÜ 2009 YILI BAKANLIKTAN AKTARILAN ÖDENEKLERİN DAĞILIM LİSTESİ

KURUMSAL	FONK.	FİN.	EKONOMİK	AYRINTI ADI	TOPLAM ÖDENEK	HARCANAN	KALAN ÖDENEK
44.19.39.00.00	10.2.0.00	8	03.7.0.00	MENKUL MAL,GAYRİMADDİ HAK ALIM, BAKIM VE ONARIM GIDERLERİ	3.590,00	885,00	2.705,00
44.19.39.00.00	10.2.0.00	8	06.1.0.00	MAMUL MAL ALIMLARI	346.951,61	94.275,10	252.676,51
44.19.39.00.00	10.2.0.00	8	06.7.0.00	GAYRİMENKUL BÜYÜK ONARIM GIDERLERİ	611.576,63	393.116,07	218.460,56
44.19.39.00.00	10.2.0.01	8	06.5.0.00	Atıl Üzalgün Huzur Evi Depdem Dayanıklılık Test Giderleri	24.780,00	24.780,00	0,00
44.19.39.00.00	10.2.0.02	8	06.5.0.00	Kız Yurdu Deprem Dayanıklılık Testi Gideri	24.000,00	23.600,00	400,00
GENEL TOPLAM					1.010.898,24	536.656,17	474.242,07

SİVİL SAVUNMA MÜDÜRLÜĞÜ 2009 MALİ YILI ÖZEL İDARE BÜTÇESİ İLE VERİLEN ÖDENEKLERİN DAĞILIMI

KURUMSAL	FONK.	FİN.	EKONOMİK	AYRINTI ADI	TOPLAM ÖDENEK	HARCANAN	KALAN ÖDENEK
44.19.01.03.00	02.2.0.00	5	03.7.0.00	MENKUL MAL,GAYRİMADDİ HAK ALIM, BAKIM VE ONARIM GIDERLERİ	36.448,00	36.439,64	8,36
44.19.01.03.00	02.2.0.00	5	06.1.0.00	MAMUL MAL ALIMLARI	47.000,00	46.997,83	2,17
GENEL TOPLAM					83.448,00	83.437,47	10,53

2009 YILI TOPLAM BÜTÇE

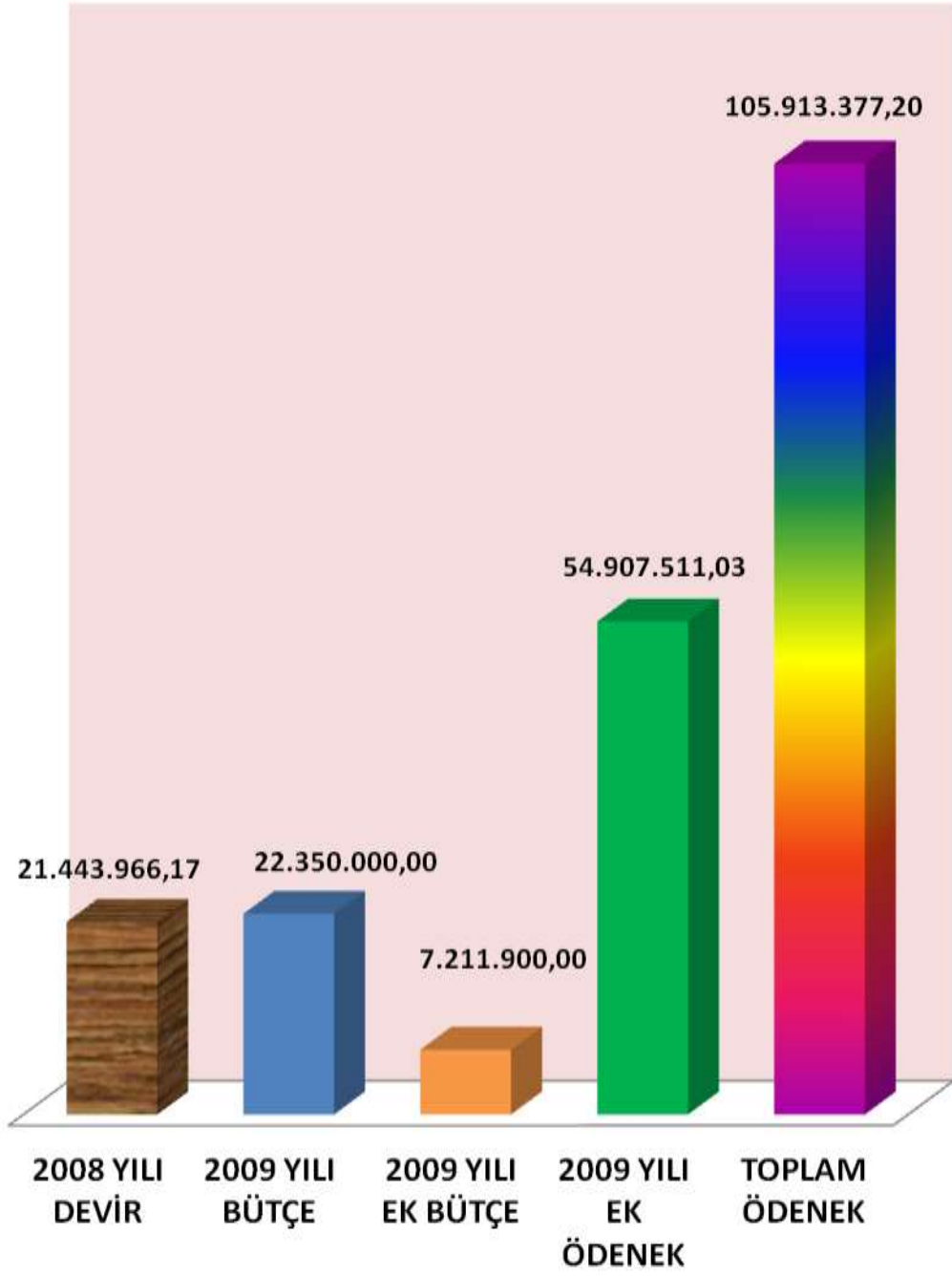

2009 YILI GELİRLER İÇMALI

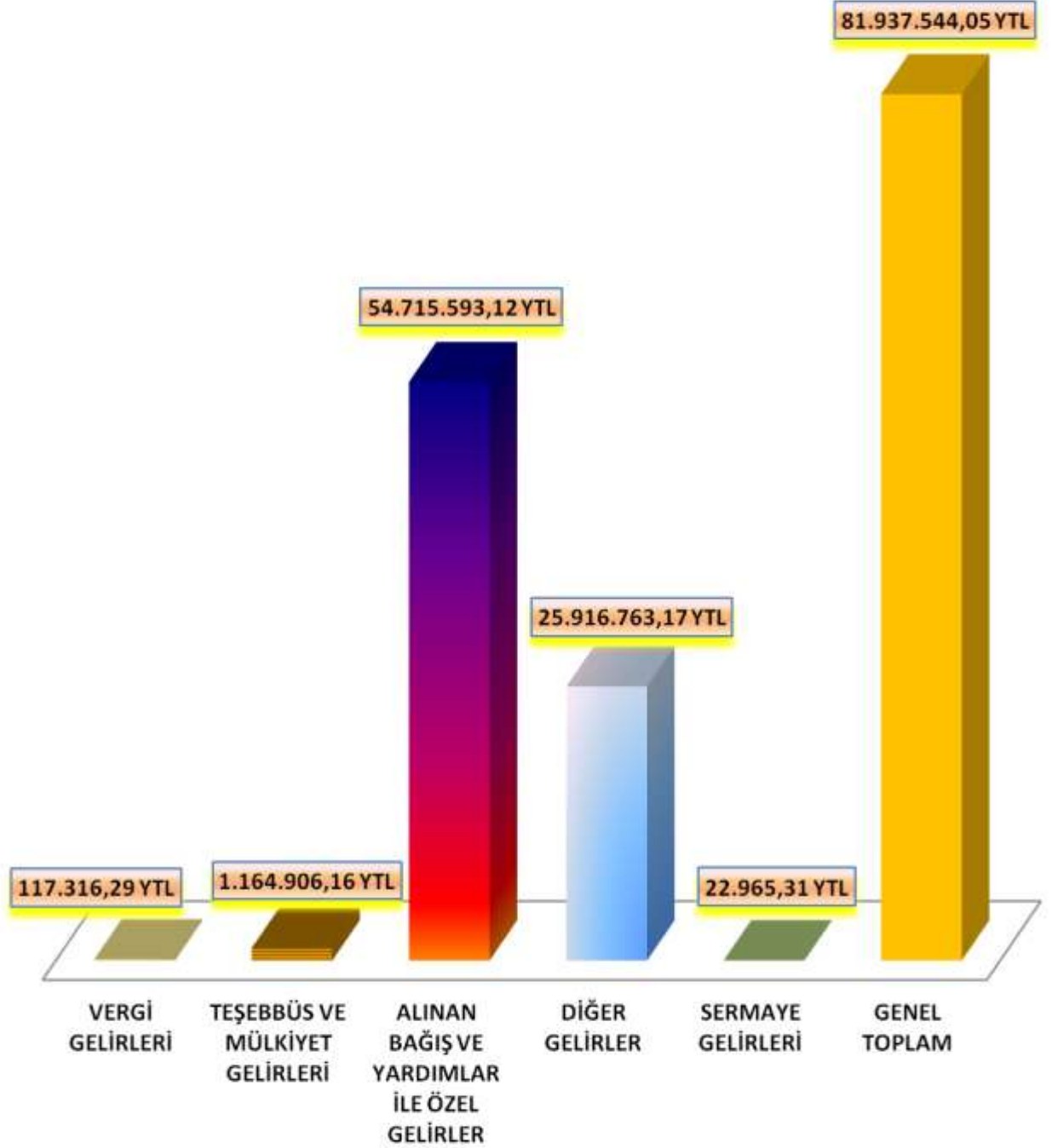

2009 YILI GENEL İDAREDEN ALINAN YARDIMLAR

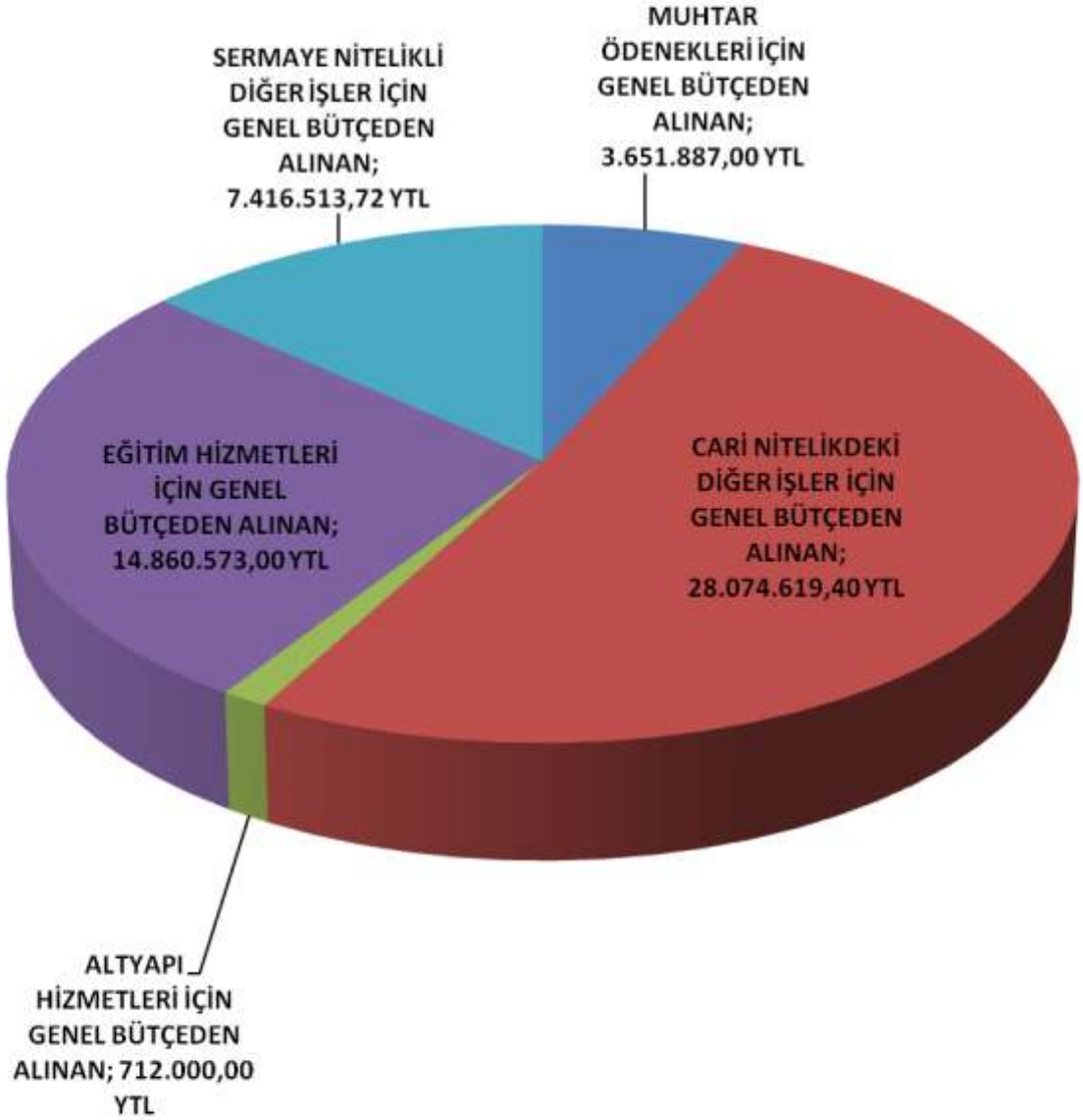

2009 YILI BİRİMLER MÜDÜRLÜKLERİ TOPLAM BÜTÇE VE HARCAMALARI

BİRİMLER	TOPLAM BÜTÇE	HARCAMA
ALACA İlçe Özel İdaresi	1.735.967,72	1.567.230,38
BAYAT İlçe Özel İdaresi	953.203,56	801.059,07
BOGAZKALE İlçe Özel İdaresi	457.994,37	374.036,79
DODURGA İlçe Özel İdaresi	25.000,00	-
ISKILIP İlçe Özel İdaresi	1.809.997,75	1.579.114,47
KARGI İlçe Özel İdaresi	554.705,16	463.483,18
MECİTÖZÜ İlçe Özel İdaresi	908.511,64	762.897,55
ORTAKÖY İlçe Özel İdaresi	394.224,08	266.644,30
OSMANCIK İlçe Özel İdaresi	1.454.468,24	1.214.640,06
SUNGURLU İlçe Özel İdaresi	2.880.047,18	2.650.361,87
UGURLUDAG İlçe Özel İdaresi	737.080,69	623.496,92
ÖZEL KALEM	310.000,00	151.520,16
ENCÜMEN MÜDÜRLÜĞÜ	1.083.500,00	961.301,20
HUKUK MÜŞAVİRLİĞİ	88.565,00	82.891,30
İL SİVİL SAVUNMA MÜDÜRLÜĞÜ	83.448,00	83.437,47
DESTEK HİZMETLERİ MÜDÜRLÜĞÜ	6.396.423,66	5.955.245,99
INSAN KAYNAKLARI VE EĞİTİM MÜDÜRLÜĞÜ	25.726.620,73	24.835.814,64
IMAR VE KENTSEL İYİLESTİRME MÜDÜRLÜĞÜ	31.410.708,87	17.813.463,20
MALİ HİZMETLER MÜDÜRLÜĞÜ	3.096.693,89	2.072.106,44
PLAN-PROJE-YATIRIM VE İNŞAAT MÜDÜRLÜĞÜ	3.643.568,73	3.443.329,63
ÇEVRE KORUMA VE KONTROL MÜDÜRLÜĞÜ	4.292.877,52	2.159.754,19
TARIMSAL HİZMETLER MÜDÜRLÜĞÜ	5.975.609,58	5.163.550,53
YOL VE ULASTIRMA HİZMETLERİ MÜDÜRLÜĞÜ	4.219.622,01	4.194.952,39
KÜLTÜR VE SOSYAL İŞLER MÜDÜRLÜĞÜ	7.674.538,82	3.667.846,71
GENEL TOPLAM	105.913.377,20	80.888.178,44

2009 MALİ YILINDA DERNEK VE BİRLİKLERE YAPILAN HARCAMALAR

A-VİLAYETLER HİZMET BİRLİĞİ PAYI

İlimiz Özel İdaresini de ortağı bulunduğu Vilayetler Hizmet Birliğine 2009 Mali Yılı bütçesinden ayrılan % 0 5 katılım payı tutarı 223.500,00 TL ödenmiş olup, İl Özel İdaresinin üyelik vasfı devam ettirilmiştir.

B- YEŞİLIRMAK HAVZASI KALKINMA BİRLİĞİ PAYI

İl Özel İdaresinin üyesi bulunduğu Yeşilirmak Havzası Kalkınma Birliğine 2009 Mali Yılı katılım payı olarak 50.000,00 TL ödenmiş olup, İl Özel İdaresinin üyelik vasfı devam etmektedir.

C- SUNGURLU ORGANİZE SANAYİ İŞTRAK PAYI ÖDEMESİ

İl Özel İdaresinin % 1'in % 75 oranında üyesi bulunduğu Sungurlu Organize Sanayine 2009 yılında dönem sonu faizi olarak 62.160,45 TL, 1999 ve diğer yıllar ek kredi geri ödemesi olarak ta 82.880,00 TL olmak üzere toplam 176.814,45 TL' lik ödeme yapılmıştır.

D) DERNEK, BİRLİK VE VAKIFLARA YARDIM

İlimizde Yoksulluğun önlenmesi amacı ile 2008 yılında İl Özel idaresinin katkıları ile faaliyete geçirilen Türkiye İsrافی Önleme Vakfı - Mikro Kredi Çorum şubesine 2009 Yılında İl Özel İdare Bütçesinden 25.000,00-TL yardım yapılmıştır.

İL ÖZEL İDARE BÜTÇESİNDEN DERNEK, BİRLİKLERE YAPILAN YARDIMLAR

İLÇESİ	NE İÇİN VERİLDİĞİ	TUTAR
Kargı	İlçe Köy Yolları Çalışmalarında Kullanılmak Üzere	35.000,00
Ortaköy	İlçe Köy Yolları Çalışmalarında Kullanılmak Üzere	20.000,00
Boğazkale	İlçe Köy Yolları Çalışmalarında Kullanılmak Üzere	15.000,00
Oğuzlar	İlçe Köy Yolları Çalışmalarında Kullanılmak Üzere	15.000,00
Sungurlu	İlçe İçmesuyu İsale Hattı Yenileme ve Yol Çalışmalarında kullanılmak üzere	110.000,00
Osmancık	İlçe Köy Yolları Çalışmalarında Kullanılmak Üzere	70.000,00
Laçın	İlçe Köy Yolları Çalışmalarında Kullanılmak Üzere	10.000,00
Dodurga	İlçe Köy Yolları Çalışmalarında Kullanılmak Üzere	10.000,00
Laçın	İlçe Köyleri Kanalizasyon Çalışmalarında Kullanılmak Üzere	17.016,54
Ortaköy	Fındıklı Köyü Kanalizasyon Yapım Giderlerinde Kullanılmak Üzere	42.596,66
Sungurlu	İlçe Köyleri Kanalizasyon Yapım Giderlerinde Kullanılmak Üzere	6.867,10
Uğurludağ	Ambarcı Köyü Kanalizasyon Yapımı Giderlerinde Kullanılmak Üzere	26.330,72
Alaca	İlçe Köy Yolları Çalışmalarında Kullanılmak Üzere	65.000,00
İskilip	İlçe Köy Yolları Çalışmalarında Kullanılmak Üzere	50.000,00
Bayat	İlçe Köy Yolları Çalışması ile Kanalizasyon Onarımı Giderlerinde kullanılmak üzere	85.000,00
Uğurludağ	İlçe Köy Yolları Çalışmaları ve Örnek Bahçe Oluşturulması Giderleri İçin	20.000,00
Mecitözü	İlçe Köy Yolları Çalışmalarında Kullanılmak Üzere	20.000,00
Oğuzlar	Üçdam Köyü İçme Suyu Tesisi Yapım Giderlerinde kullanılmak üzere	2.000,00
Boğazkale	Boğazkale Köylere Hizmet Götürme Birliği Hizmetleri İçin	13.000,00
	TOPLAM	632.811,02

3-MALİ DENETİM SONUÇLARI

Çorum İl Özel İdaresinin hesap denetimi, 5018 Sayılı Kamu Mali Yönetim ve Kontrol Kanunu gereğince Sayıştay Başkanlığı tarafından dış denetime tabii olup,2009 Yılı hesapları Sayıştay tarafından denetlenecektir.

Ayrıca, 5302 Sayılı İl Özel idaresi Kanununun 17. Maddesi gereğince 2009 yılı iş ve işlemlerimiz Meclis Denetim Komisyonu tarafından halen denetlenmektedir.

B-) Performans Bilgileri

YOL VE ULAŞTIRMA HİZMETLERİ MÜDÜRLÜĞÜ

STRATEJİK AMAÇLAR	STRATEJİK HEDEFLER	PERFORMANS HEDEFLERİ	PERFORMANS GÖSTERGELERİ	2009 YILINDA GERÇEKLEŞTİRİLEN FAALİYETLER
STRATEJİK AMAÇ 1: Kırsal kesimde halkın ihtiyaç ve beklentilerine uygun, çağdaş yaşamın gerekleri ile uyumlu, insan sağlığına önem veren, dengeli, nitelikli, sürdürülebilir, tarımsal ve temel alt yapı sorunlarını çözerek, yaşam standartlarını ve refah düzeyini artırmak.	HEDEF 1-1: İl Köy yol ağında bulunan mevcut yolların geometrik ve fiziki alt yapısını düzelterek yol standartlarına uygun hale getirmek.	1.1.1 Mevcut yollardan yol standartlarına uymayan köy yollarında her yıl 60 Km onarım gerçekleştirilecektir.	2.000 kg Patlayıcı madde alımı	A- 3.640 Kg patlayıcı madde alımı yapılarak yol standartlarını geliştirme çalışmalarında kullanılmıştır. B-2009 Köydes Projesi kapsamında 24 Km köy yolu onarımı planlanmış, yıl sonu itibari ile 21 Km'si tamamlanmış, 3 Km'lik kısmı ise çalışma sezonu sona ermesi nedeniyle tamamlanamamıştır.
		1.1.2 Yol ağındaki stabilize yolların bakım ve onarımı için 200 Km'lik malzemeli bakım yapılacaktır.		A- 2009 Yılı Köydes Projesi kapsamında 50.50 Km. Berkirme yol yapımı programa alınmış, 59.20 Km gerçekleştirilmiştir. B-2009 Yılında İl Özel İdare Bütçesinden 32 Km yol bakımı gerçekleştirilmiştir. C- 2009 yılı İl Özel İdare Bütçesinden Altyapısı tamamlanmış Merkez ve İlçe Köylerinden 109'unda köyü yollarının stabilize kaplaması yapılmıştır.
		1.1.3 Yol altyapı çalışmalarında ihtiyaç duyulması halinde yeni menfez ve menfez tamirâtı yapılarak köy yollarının standartını yükseltmek.	2 Adet menfez onarımı.1 Adet yeni menfez yapımı.	A--2009 Yılı Köydes Projesi kapsamında 7 adet menfez programa alınmış, tamamı yıl içerisinde hizmete sunulmuştur.
		1.1.5 2009 yılında 2 adet köprü yapımı planlanmıştır.		B- 2009 yılında İl özel idare bütçesinden Osmanlı Köyü Çatak Köyüne 1 adet brit yaptırılmıştır. 2009 Köydes Projesi kapsamında Merkez Çatak Grup yolu köprü genişlemesi programa alınmış ve yılı içerisinde tamamlanmıştır.
		1.2.1 Mevcut yolların korunabilmesi için 1.kat asfaltın 2.kat asfalt kaplamaya dönüştürülmesi	100 Km 2 kat asfalt yapımı	2009 Yılında Köydes Projesi kapsamında 169.50 Km 2. kat asfalt yapımı programlanmış, yıl sonuna kadar 127.02 Km'si tamamlanmıştır.
	HEDEF 1-2: Mevcut yol ağının standartlarının yükseltilecek kaliteli nitelikli ve güvenli ulaşımın sağlanması	1.2.2 Yol ağında bulunan altyapısı hazır 1. derece yollardan 50 Km'lik kısmı 1. kat asfalta dönüştürülecektir.		A- 2009 Köydes Projesi kapsamında 22.40 Km asfalt yapımı programa alınmış, ek programla birlikte 72.70 Km asfalt yapımı gerçekleştirilmiştir. B-2009 Yılında İl Özel İdare Bütçesinden 20 Km 1. Kat Asfalt yapımı planlanmış, yıl sonuna kadar 27 Km 1. kat asfalt yapılmıştır.
		1.2.3 707 Adet yerleşim biriminin eksik ve standartlara uygun olmayan köy isim ve trafik işaret ve ikaz levhaları oranını yükseltmek.	150 Adet Köy	İl Özel İdaresi Bütçesinden Merkez İlçede Çatak, Salur-Eşençay, Düvenci, Elmalı-Hacı Musa Grup yolu, Alaca Tutaş-Altıntaş-Belpınar Grup yolu, Osmanlı Kamil Karalar Güney Grup yollarında eksik bulunan levhalar tamamlanmıştır.
		1.2.4 Alt yapısı tamamlanmış köy içlerine parke taşı döşeyerek parke taşı döşenmiş köy sayısını artırmak.	10 Adet Köy	A-2009 Yılı İl Özel İdaresi Bütçesinden 18 adet köyde köy içi parke taşı döşemesi yaptırılmıştır. B: İller Bankasından da 7 adet köyde parke taşı döşeme işi tamamlanmıştır Kar yağışına göre 2009 yılı sonu itibariyle 216 adet köyde 1512 Km'lik yolda kar mücadelesi yapılmıştır.
		1.2.5 10 Km'lik yol üzerinde kar mücadelesi çalışması yapılacaktır.		2009 Sonu itibariyle İl Özel İdaresi Bütçesinden 3.500 Km'lik yolun greyderli bakımı yapılmıştır.
		1.2.6 Yol ağında bulunan toplam 4.814 Km'lik yolun greyderli bakımı yapılacaktır.		2009 Sonu itibariyle İl Özel İdaresi tarafından 1.600 Km asfalt yolun yama çalışması yapılmıştır.
		1.2.7 Asfalt Plant tesisinin yıllık bakım onarımı yapılarak asfalt yapımında kullanılacak rotmix (yama) malzemesi üreterek bozuk asfalt yollarının bakımını yapmak.	300 Km'lik asfalt yolun bakımı	

**2008 YILINDAN 2009 YILINA AKTARILAN VE YAPIMI
TAMAMLANAN ASFALT ÇALIŞMALARI**

LÇE	KÖY	NÜFUS	TAHSİS EDİLEN ÖDENEK	1.KAT ASFALT KM	2.KAT ASFALT KM
Merkez	Mühürler	161	33.000		3
Merkez	Kayı	86	33.000		3
Merkez	Türkayşe	181	22.000		2
Merkez	Şanlıosman - Kadıderesi	112	77.000	1	3
Alaca	Fakılar-Tutaş-Gazipaşa Grup Yolu	1137	300.000	14	3
Boğazkale	Sarıçiçek	109	47.000	3	1
Boğazkale	Emirler	369	21.000		3
Dodurga	Dikenli-Dervişağa Mah.	781	18.000		1,6
Dodurga	Dikenli-Dervişağa Mah.-Kibirler Mh	781	22.000		2
Dodurga	Ayva	392	39.000		3,5
Laçın	Çamlıca - Narlı	3068	55.000		5
Laçın	Kavaklıçiftlik - Mescitli	205	17.000		1,5
Laçın	Hamamözü eski yol		7.000		0,6
Mecitözü	Sorkoğlan	126	45.000	1	2
Mecitözü	Akçakoyunlu-Fındıklı-Vakıflar Grp	324	95.000		8,6
Mecitözü	Figanı	702	44.000		4
Mecitözü	Sarıhasan-Çitli-Tanrıvermiş Grp Yolu	2021	66.000		6
Ortaköy	Kavakalan	175	55.000		5
Ortaköy	Fındıklı	298	17.000		1,5
Ortaköy	Senemoğlu	290	17.000		1,5
Sungurlu	Karaçay-Yörüklü-Tuğlu Grup Yolu	5812	200.000	4	10
Sungurlu	Kaledere Grup Yolu	4273	156.000	2	5,8
Sungurlu	Demirşeyh Grup Yolu	2316	1,5	5	
Sungurlu	Ortaköy-Sarıcalar -Hacıosman-Yörüklü	4737	88.000	2	8
Sungurlu	B.İncesu-Beşkız	1230	77.000		9
Sungurlu	Kuzucak	147	11.000		2
Sungurlu	Akpınar	185	11.000		1
Sungurlu	Bahşili	230	11.000		1
TOPLAM				28,5	102,6

2009 YILI KÖYDES PROJESİ KAPSAMINDA YAPILAN ASFALT ÇALIŞMALARI

İLÇE	KÖY	NÜFUS	TAHSİS EDİLEN ÖDENEK	1.KAT ASFALT KM	2.KAT ASFALT KM
Merkez	Salur Eşençay Grup yolu	1284	280.000	5	
Merkez	Kuruçay	378	151.200	2,7	
Merkez	Şeymustafa	308	42.000		3
Merkez	Yeşilyayla	83	21.000		1,5
Merkez	Kayı Çalkışla	204	28.000		2
Merkez	By.Gülücek-Kç.Gülücek-Balımsultan	274	210.000	3	3
Merkez	By.Düvenci-Karahisar ayrımı	4282	84.000		6
Merkez	Elmalı-Hacimusa	542	201.600	3,6	
Merkez	Babaoğlu	105	56.000	1	
Alaca	Seyitnizam Bahçeli	354	280.000	5	
Alaca	Kıcılı-Kalecikkaya	671	196.000	3	2
Bayat	Yoncalı-Ahacık	4110	224.000	4	
Bayat	Belören -Demirciler	1646	28.000		2
Bayat	Sağpazar - Kömler mah.- Kavakkırı mah.	385	112.000	2	
Boğazkale	Evcı	1020	252.000	4	2
Dodurga	Dodurga-Kumbaba-Osmancık	3240	84.000		6
İskilip	Soğucak	208	336.000	6	
İskilip	Kurusaray	555	28.000		2
İskilip	Kuzköy	474	14.000		1
İskilip	Asarcık-Kozören Mah.	622	56.000	1	
İskilip	Şeyhköy Karaşar Mah.	652	168.000	3	
İskilip	Ağcasu -Yenice yavu	2113	168.000	3	
İskilip	Kılıçdere-Veletler mah.	482	16.800		1,2
İskilip	Elmalı-Gölköy-Ahlatçık-Aluç Gr.Yolu	796	56.000		4
İskilip	Yalakçay Hasandeğın mah.	242	28.000		2
İskilip	Yanoğlan - Çomu -yalak	2135	22.400		1,6
Kargı	Gökçedoğan	486	182.000	2	5
Kargı	Örencik	92	84.000		6
Kargı	Karakise	347	28.000		2
Kargı	Oğuz	304	14.000		1
Laçın	Sıtma-Doğanlar-çamlıpınar-karasoku grup yolu	570	53.200		3,8
Laçın	Gözübüyük Köy yolu	272	32.200		2,3
Mecitözü	Sülüklü-Işıkli-Terken-Gökçebel-Pınarbaşı Gr yolu-	888	357.000	4	9,5
Oğuzlar	Cevizli-Çiğdemlik Mah.Şaphane	1295	253.400	4	2,1
Ortaköy	Yk.Kuyucak	160	84.000	1,5	
Osmancık	Osmancık-Kumbaba İlçe Sınırı	519	154.000		11
Osmancık	Ataköy (Sarıalan)	176	84.000		6
Osmancık	Seki	128	109.200		7,8
Sungurlu	Mahmatlı-Arıci-Çiçekli	979	336.000	5	4
Sungurlu	Alembeyli yol ayrımı-Kemallı-Çukurlu	1270	70.000		5
Sungurlu	By.Ekmekçi-Kç.Ekmekçi	525	42.000		3
Sungurlu	Yörüklü-Çavuşçu-Hilalli-Kula	1533	140.000		10
Sungurlu	Salman-Ayağıbüyük	526	56.000		4
Sungurlu	Kaledere-Kertme-Oğlaközü-Cevheri	2638	476.000	8	2
Sungurlu	Kırankışla	188	19.600		1,4
Sungurlu	Sarıkaya	127	28.000		2
Uğurludağ	Gökçe ağaç-Torunlar	929	106.400	1,9	
TOPLAM				72,7	127,2

2009 YILI İL ÖZEL İDARESİ PROĞRAMI İLE YAPILAN ASFALT ÇALIŞMALARI

İLÇE	KÖY	NÜFUS	TAHSİS EDİLEN ÖDENEK	1.KAT ASFALT KM
Merkez	Salur Eşençay Grup yolu	1284	504.000	9
Alaca	Fakılar-Tutaş-Gazipaşa Grup Yolu	1137	280.000	5
Alaca	Kuyuluş	42		0,9
Alaca	Gazipaşa(Okul yolu)			0,5
Dodurga	M.D.Obruk	606	61.600	1,1
Ortaköy	Yukarı Kuyucak	160	84.000	1,5
Sungurlu	Yörüklü-Çavuşçu-Hilalli-Kula	1533	112.000	2
Uğurludağ	Gökçe ağaç-Torunlar	929	84.000	1,5
Uğurludağ	Kç.Erikli-Tuğlu (Uğurludağ-Sungurlu Bağlantı yolu)		308.000	5,5
TOPLAM				27

PLAN PROJE YATIRIM VE İNŞAAT MÜDÜRLÜĞÜ

STRATEJİK AMAÇLAR	STRATEJİK HEDEFLERİ	PERFORMANS HEDEFLERİ	PERFORMANS GÖSTERGESİ	2009 YILINDA GERÇEKLEŞTİRİLEN FAALİYETLER
<p>STRATEJİK AMAÇ 1: Kırsal kesimde halkın ihtiyaç ve beklentilerine uygun, çağdaş yaşamın gerekleri ile uyumlu, insan sağlığına önem veren, dengeli, nitelikli, sürdürülebilir, tarımsal ve temel alt yapı sorunlarını çözerek, yaşam standartlarını ve refah düzeyini artırmak.</p>	<p>HEDEF 1-3: Yeterli, sağlıklı ve şebekeli içme suyu olmayan köylerin tamamı stratejik plan döneminde yeterli ve şebekeli içme suyuna kavuşturulacak, ayrıca çevre sağlığı açısından risk taşıyan yörelerde devam eden kanalizasyon tesisleri tamamlanarak kırsal kanalizasyon şebekeleri ile atık su tesislerinin yaygınlaştırılması çalışmalarına hız verilecektir.</p>	<p>1.3.1 Şebekesi olmayan köylerin tamamını şebekeli içme suyuna kavuşturarak şebekeli köy oranını % 100'e çıkartmak.</p>	<p>5 köye yeni içme suyu şebekesi yapımı.20 adet köyün içme suyu şebekesinin yenilmesi</p>	<p>2009 yılı Köydes programı kapsamında 3 adet köyde, 6 adet bağlıda olmak üzere toplam 9 adet yeni içme suyu şebekesi yapılarak, şebekeli içme suyuna kavuşan köy sayısı % 99.7 oranına ulaşmıştır.</p>
		<p>1.3.2 Mevcut içme suyu tesislerinin kurulması, bakımı bunları yenileme geliştirme yeniden suya kavuşturma ve su araştırması yapmak</p>	<p>60 adet köyde</p>	<p>A- 2009 Yılı Köydes Projesi kapsamında 47 köy ve 18 bağlıda içmesuyu tesisi yenileme, geliştirme bakım ve onarım çalışması yapılmıştır.</p> <p>B- 2009 Yılı İl Özel İdare Bütçesinden 39 köy ve 3 bağlıda içmesuyu tesisi geliştirme, bakım ve onarım çalışması yapılmıştır.</p> <p>C- İller Bankasından 1 köyde içmesuyu yenileme,geliştirme bakım ve onarım çalışması yapılmıştır.</p>
		<p>01.3.6 Merkez ve ilçelere bağlı köylerde kanalizasyon ve foseptik tesisleri yapmak</p>	<p>20 Adet Köyün Kanalizasyon yapımı</p>	<p>A- 2009 Yılı İl Özel İdaresi Bütçesinden 21 köy ve 2 bağlıda kanalizasyon tesisi yapılmıştır.</p> <p>B- İller Bankası programından 16 köy ve 1 bağlıda kanalizasyon tesisi yapılmıştır.</p>

**2009 YILI KÖYDES PROGRAMI İLE YAPILAN
İÇME SUYLU TESİSİ ÇALIŞMALARI**

S.NO	İLÇE	KÖY	NÜFUS	YAPILAN İŞ	HARCAMA TUTARI
1	MERKEZ	KILIÇÖREN GRUBU	1721	13450 metre terfi hattı, ENH, trafo ve dalgıç pompa	KÖYDES:128.000,00 İL ÖZEL İDARESİ:325.143,35 TOPLAM:453143,35
2	ALACA	FAKILAR	78	Sondaj, Terfi binası, 676 metre terfi hattı ve ENH	31.005,35
3	ALACA	BÜYÜKDONA	760	Sondaj, Terfi binası, 2220 metre terfi hattı, ENH, trafo, dalgıç pompa	70.641,75
4	ALACA	SOĞUCAK	62	Biriktirme deposu, terfi binası onarımı, motopomp ve pano yenilemesi	9.927,07
5	ALACA	DEĞİRMENDERE	101	Boru alımı,onarım.	2.024,53
6	ALACA	SULUDERE	298	Pompa ve isale hattı.	8.638,49
7	ALACA	KAYABÜGET	77	Pompa	4.568,96
8	ALACA	İBRAHİM	291	Pompa	4.495,80
9	ALACA	KIZILLI	127	Pompa ve isale hattı.	9.428,64
10	ALACA	BALÇIKHİSAR	82	Terfi binası, 108 metre terfi hattı, motopomp ve elektrik panosu	10.119,18
11	BAYAT	SARAY (Akkaya mah.)	70	30 m3 depo, 1380 metre isale hattı ve 1110 metre şebeke	14.059,64
12	BAYAT	YONCALI (Köyü mah.)	50	28 metre drenaj, toplama odası, 3960 metre isale hattı, 20 m3 depo ve 166 metre şebeke	26.384,99
13	BAYAT	İLEĞİ	280	Pompa	2.400,00
14	BAYAT	KALINPELİT (Geriş mah.)	40	Okula getirilmek üzere drenaj, 650 metre isale hattı ve 10 m3 depo	7.100,00
15	BAYAT	EMİRHALİL GRUBU	1278	Mevcut depo manevra odası sıva tamiri, 9360 metre boru döşemesi, 9 adet su sayacı montajı	29.096,84
16	BAYAT	AYVALICA	226	50 m3 depo ve 1710 metre şebeke	HAKEDİŞ HAZIRLANIYOR
17	BAYAT	BELÖREN	272	ENH	12.502,87
18	BAYAT	TEVEKLİ	473	10 m3 depo ve 180 metre isale hattı	4.50,00
19	BOĞAZKALE	YANICAK	27	Sondaj, Terfi binası, 2492 metre terfi hattı, ENH ve dalgıç pompa	KÖYDES:18.500,00 İL ÖZEL İDARESİ:28.450,00 TOPLAM:46.950,00
20	DODURGA	BERK	323	412 metre isale hattı	2.377,00
21	DODURGA	ÇİFTLİK	456	Drenaj, 1257 metre isale hattı	10.687,00
22	DODURGA	ÇİFTLİK		760 metre şebeke	4.988,25
23	DODURGA	AKKAYA	347	4128 metre isale hattı, drenaj	26.500,00
24	DODURGA	MEHMET DEDE OBRUK ,AYVA, AKKAYA, KİRENCİ, DİKENLİ	1727	İçme suyu isale hattı ve depolarda kullanılmak üzere malzeme alımı.	4.581,00

25	İSKİLİP	KURUSARAY (Orta ve Kıyı mah.)	180	Sondaj, 1465 metre terfi hattı, 5275 metre isale hattı, 682 metre şebeke, 30 m3 depo, ENH, trafo ve dalgıç pompa	134.123,72
26	İSKİLİP	ÇETMİ (Sipahi ve Dikbiyık mah.)	200	Sondaj, 535 metre terfi hattı, 912 metre isale hattı, 210 metre şebeke	30.764,65
27	İSKİLİP	ÇOMU(Ellezler ve Yavaşlar mah)	180	Sondaj, 638 metre terfi hattı, 707 metre isale hattı	45.008,52
28	İSKİLİP	İKİPİNAR	204	50 m3 depo, 1110 metre şebeke	22.529,41
29	İSKİLİP	ONAÇ	48	50 m3 depo ve 1100 metre şebeke (DEVAM EDİYOR)	HAKEDİŞ ÖDENMEDİ
30	KARGI	KARAPÜRÇEK	91	1710 metre isale hattı, klorklama cihazı	18.050,79
31	KARGI	BAĞÖZÜ (Çaykışla Mah.)	110	Terfi binası, 465 metre terfi hattı ve ENH	20.127,13
32	KARGI	SARAÇLAR	49	Terfi binası,510 metre terfi hattı ve ENH	27.053,68
33	KARGI	BAYAT (Hacıahmetler Mah.)	47	2230 metre isale hattı	5.890,38
34	KARGI	GÜNEY (Orta Mah.)	120	4000 metre isale hattı	16.968,06
35	LAÇİN	KUYUMCU	290	100 m3 depo	25.960,00
36	LAÇİN	KARASOKU	120	Boru Alımı	1.882,10
37	LAÇİN	YEŞİLPINAR	45	Boru Alımı	1.156,40
38	MECİTÖZÜ	FİGANİ (Koloğlu mah.)	45	Sondaj	10.171,60
39	MECİTÖZÜ	ÇİTLİ	864	Terfi binası, terfi hattı, ENH, klorklama cihazı ve dalgıç pompa	91.196,67
40	MECİTÖZÜ	ÇİTLİ		Trafo değişimi	3.658,00
41	MECİTÖZÜ	GÖKÇEBEL	241	Sondaj	18.738,40
42	OĞUZLAR	KAYI	706	50 m3 depo	25.340,18
43	OĞUZLAR	AĞAÇÇAMI (Yoğunpelit Mah.)	22	328 metre şebeke hattı	2.587,39
44	OSMANCIK	KONACA	48	2670 metre terfi hattı, Klorklama cihazı	46.135,20
45	OSMANCIK	KARAÇAY	77	2973 metre isale hattı, klorklama cihazı	19.575,02
46	OSMANCIK	AKÖREN (Hacıhasan Mah.)	80	Sondaj, Terfi binası, 450 metre terfi hattı ve ENH	KÖYDES: 21.289,79 İL ÖZEL İDARESİ:14.647,00 TOPLAM:35.936,79

S.NO	İLÇE	KÖY	NÜFUS	YAPILAN İŞ	HARCAMA TUTARI
47	OSMANCIK	YAĞSİYEN (Yedioluk, Ahlatlı ve Haliller Mah.)	57	Sondaj, 4991 metre terfi hattı ve 50 m3 depo, şebeke, ENH, trafo, dalgıç pompa ve klorlama cihazı	KÖYDES: 82.000,00 İL ÖZEL İDARESİ:26.227,30 TOPLAM:108.727,30
48	SUNGURLU	AKÇALI	120	Terfi binası, 2386 metre terfi hattı, ENH , trafo ve dalgıç pompa	47.200,00
49	SUNGURLU	EKMEKÇİ (Aşağı Ekmekçi Mah)	67	20 M3'lük biriktirme deposu, terfi binası, 600 metre şebeke, ENH ve motopomp	21.712,00
50	SUNGURLU	YORGALI	60	4500 metre isale hattı	33.040,79
51	SUNGURLU	ÇULHALI	281	3550 metre isale hattı	
52	UĞURLUDAĞ	RESULOĞLU	23	8810 metre isale hattı, 580 metre şebeke	KÖYDES:23.500,00 İL ÖZEL İDARESİ:14.078,33 TOPLAM:37.578,33
53	UĞURLUDAĞ	ESKİÇELTEK	516	7500 metre isale hattı	KÖYDES:18.000,00 İL ÖZEL İDARESİ:17.400,00 TOPLAM:35.400,00

2009 YILI İL ÖZEL İDARESİ PROGRAMINDAN YAPILAN İÇME SUYU TESİSLERİ

S.NO	İLÇE	KÖY	NÜFUS	YAPILAN İŞ	HARCAMA TUTARI
1	MERKEZ	SALUR	284	2550 metre şebeke	25.803,04
2	ALACA	MAHMUDİYE	149	50 m3 depo ve 2252 metre şebeke	34.074,94
3	ALACA	KAPAKLI	89	SONDAJ	22.479,00
4	BAYAT	CEVİZLİ	226	Sondaj, Terfi binası, 1390 metre terfi hattı, ENH ve motopomp montajı	38.712,61
5	DODURGA	KİRENCİ	183	Onarım	1.666,67
6	DODURGA	TUTUŞ	507	Onarım	1.666,67
7	DODURGA	MEHMET DEDE TEKKESİ	161	Onarım	1.666,67
8	İSKİLİP	KAYAAĞZI (Kalfa ve Tepe mah.)	715	2 adet depo, şebeke	16.558,70
9	KARGI	UZUNYURT	74	Boru Alımı	1.000,00
10	KARGI	PELİTÇİK	18	Boru Alımı	542,80
11	KARGI	KARAKİSE	347	Onarım	5.000,00
12	KARGI	ÇAL	62	Onarım, Boru alımı	4.524,00
13	MECİTÖZÜ	GÖKÇEBEL	241	Terfi hattı, terfi binası, Motopomp ve ENH	28.658,94
14	MECİTÖZÜ	FİGANİ (Koloğlu mah.)	45	Terfi hattı, terfi binası, Motopomp ve ENH	20.960,35

S.NO	İLÇE	KÖY	NÜFUS	YAPILAN İŞ	HARCAMA TUTARI
15	MECİTÖZÜ	BOYACI	295	1095 metre şebeke, terfi hattı ve terfi binası, Motopomp ve ENH	30.346,53
16	MECİTÖZÜ	VAKIFLAR	61	30 m3 depo	8.896,79
17	MECİTÖZÜ	TANRIVERMİŞ	691	Onarım	1.700,00
18	MECİTÖZÜ	SARIHASAN	371	Trafo Onarımı	849,60
19	MECİTÖZÜ	İŞIKLI	274	Onarım	400,00
20	MECİTÖZÜ	ALANCIK	286	Onarım	900,00
21	MECİTÖZÜ	KONAÇ	26	Onarım	850,00
22	MECİTÖZÜ	PINARBAŞI	132	Onarım	500,00
23	MECİTÖZÜ	KÖSEYÜP	221	Onarım	550,00
24	MECİTÖZÜ	BEKİŞ	425	Onarım	400,00
25	MECİTÖZÜ	ALÖREN	180	Onarım	170,00
26	ORTAKÖY	SENEMOĞLU	139	Onarım	1.500,00
27	ORTAKÖY	FINDIKLI	254	Onarım	1.742,86
28	ORTAKÖY	YAYLACIK	184	Onarım	4.750,00
29	ORTAKÖY	İNCESU	397	Onarım	2.830,00
30	ORTAKÖY	KAVAKALAN	180	Onarım	1.500,00
31	ORTAKÖY	BÜYÜKKIŞLA	136	Onarım	1.300,00
32	ORTAKÖY	SALBAŞ	180	Onarım	830,00
33	OSMANCIK	AKÖREN	1081	İsale	48.584,19
34	OSMANCIK	KARGI	473	2000 metre boru döşemesi	21.229,60
35	SUNGURLU	DERTLİ	47	Sondaj	3.356,83
36	SUNGURLU	BOZYAYLA	179	Sondaj	6.400,32
37	UĞURLUDAĞ	KIRKÖY	474	852 metre şebeke ve ENH	19.451,21
38	UĞURLUDAĞ	ÜÇDAM	156	1300 metre isale hattı	5.000,00
39	UĞURLUDAĞ	BÜYÜK ERİKLİ	51	650 metre isale hattı	3.000,00
40	UĞURLUDAĞ	YARIMCA	214	Vana ve hidrofor değişimi	2.000,00
41	UĞURLUDAĞ	KARAKISIK	127	Onarım	300,00

**İLLER BANKASI PROGRAMI İLE YAPILAN
İÇME SUYU TESİSİ ÇALIŞMALARI**

S.NO	İLÇE	KÖY	NÜFUS	YAPILAN İŞ	HARCAMA TUTARI
1	MERKEZ	ABDALATA	745	SONDAJ	9.991,06

2009 YILI İL ÖZEL İDARESİ PROGRAMINDAN YAPILAN KANALİZASYON TESİSLERİ

S.NO	İLÇE	KÖY	NÜFUS	YAPILAN İŞ	HARCAMA TUTARI
1	MERKEZ	KALEHİSAR	938	447 metre kanalizasyon şebekesi, 6 adet muayene bacası ve 1000 kişilik fosseptik	38.390,59
2	MERKEZ	OVASARAY	771	1282 metre kanalizasyon şebekesi, 32 adet muayene bacası, 1000 kişilik fosseptik	62.286,28
3	MERKEZ	BÜGET	591	7350 metre kanalizasyon şebekesi ve 156 adet Muayene bacası	115.122,65
4	ALACA	KIZILLI	127	250 kişilik fosseptik	11.900,00
5	ALACA	BEŞİKTEPE	39	250 kişilik fosseptik	11.800,00
6	ALACA	FAKILAR	78	250 kişilik fosseptik	11.800,00
7	BAYAT	YONCALI (Yukarı Yoncalı M.)	650	500 kişilik fosseptik, 5 adet muayene bacası ve 562 metre kanalizasyon şebekesi	25.659,32
8	DODURGA	MEHMETDEDE OBRUĞU	445	500 kişilik fosseptik	15.861,78
9	DODURGA	BERK	323	Fosseptik koruma duvarı	6.412,02
10	İSKİLİP	ELMALI	69	250 kişilik fosseptik, 5 adet muayene bacası, 172 metre kanalizasyon şebekesi	18.105,34
11	İSKİLİP	ÇUKURKÖY	633	500 kişilik fosseptik, 5 adet muayene bacası ve 372 metre kanalizasyon şebekesi	23.037,60
12	İSKİLİP	İBİK	373	4388 metre kanalizasyon şebekesi ve 63 adet muayene bacası	83.205,90
13	KARGI	KARABOYA	79	1226 metre kanalizasyon şebekesi ve 23 adet muayene bacası	21.452,72

S.NO	İLÇE	KÖY	NÜFUS	YAPILAN İŞ	HARCAMA
14	LAÇIN	GÖZÜBÜYÜK	192	2220 metre kanalizasyon şebekesi,44 adet muayene bacası.	26.948,75
15	MECİTÖZÜ	BAYINDIR	323	1160 metre kanalizasyon şebekesi, 19 adet muayene bacası ve 500 kişilik fosseptik	28.913,14
16	OĞUZLAR	KAYI	706	1000 kişilik fosseptik, 1500 metre kanalizasyon şebekesi, 33 adet muayene bacası.	48.824,69
17	OSMANCIK	GÖKDERE (Kızılkaya mah.)	500	250 kişilik fosseptik, 1102 metre kanalizasyon şebekesi ve 18 adet muayene bacası	27.047,88
18	SUNGURLU	EŞME (2.KISIM)	958	3000 metre kanalizasyon şebekesi	104.796,98
19	SUNGURLU	AŞAĞI FINDIKLI (2. KISIM)	1533	6300 metre kanalizasyon şebekesi	
20	SUNGURLU	ÇAMOLUK	113	1115 metre kanalizasyon şebekesi ve 20 adet muayene bacası	47.065,37
21	SUNGURLU	MURATKOLU	220	1665 metre kanalizasyon şebekesi ve 32 adet muayene bacası	
22	SUNGURLU	KERTME	155	250 kişilik fosseptik tesisi	
23	UĞURLUDAĞ	AMBARCI	297	2940 metre kanalizasyon şebekesi ve 66 adet muayene bacası	36.288,25

2009 YILINDA İLLER BANKASI PROGRAMINDAN YAPILAN KANALİZASYON TESİSLERİ

S.NO	İLÇE	KÖY	NÜFUS	YAPILAN İŞ	HARCAMA TUTARI
1	MERKEZ	ESKİKARADONA	386	1998 metre kanalizasyon şebekesi ve 55 adet muayene bacası	32.304,65
2	BAYAT	AYVALICA	226	250 kişilik fosseptik, 1100 metre kanalizasyon şebekesi,31 adet muayene bacası	32.972,29
3	BAYAT	YONCALI (Aşağı Yoncalı mah.)	650	500 kişilik fosseptik ve 961 metre kanalizasyon şebekesi,34 adet muayene bacası	39.491,79
4	BAYAT	DEREKUTUĞUN	617	2720 metre kanalizasyon şebekesi, 53 adet muayene bacası	33.163,52
5	BOĞAZKALE	KADILITÜRK - YENİKADILI	241	3686 metre kanalizasyon şebekesi ve 66 adet muayene bacası	İLLER BANKASI: 41.900,00 İL ÖZEL İDARESİ: 16.033,39 TOPLAM:57.933,39
6	İSKİLİP	ŞEYHKÖY	351	3928 metre kanalizasyon şebekesi, 73 adet muayene bacası ve 500 kişilik fosseptik	İLLER BANKASI: 41.900,00 İL ÖZEL İDARESİ: 40.104,37 TOPLAM: 82.004,37
7	İSKİLİP	BEYOĞLAN	362	2524 metre kanalizasyon şebekesi, 51 adet muayene bacası ve 500 kişilik fosseptik	İLLER BANKASI: 41.900,00 İL ÖZEL İDARESİ: 33.094,02 TOPLAM: 74.994,02
8	İSKİLİP	YERLİKÖY	503	500 kişilik fosseptik, 3624 metre kanalizasyon şebekesi ve 76 adet muayene bacası	İLLER BANKASI: 41.900,00 İL ÖZEL İDARESİ: 16.560,89 TOPLAM: 58.460,89
9	KARGI	PELİTÖZÜ	31	250 kişilik fosseptik ve 1470 metre kanalizasyon şebekesi,27 adet muayene bacası.	38.775,12
10	MECİTÖZÜ	KÖPRÜBAŞI	461	500 kişilik fosseptik, 3465 metre kanalizasyon şebekesi ve 73 adet muayene bacası	İLLER BANKASI: 41.900,00 İL ÖZEL İDARESİ: 35.837,27 TOPLAM: 77.737,27
11	MECİTÖZÜ	TANRIVERMİŞ	691	7798 metre kanalizasyon şebekesi ve 160 adet muayene bacası	İLLER BANKASI: 41.900,00 İL ÖZEL İDARESİ: 73.922,93 TOPLAM: 115.822,93
12	ORTAKÖY	FINDIKLI	254	4820 metre kanalizasyon şebekesi, 97 adet muayene bacası ve 500 kişilik fosseptik	İLLER BANKASI: 41.900,00 İL ÖZEL İDARESİ: 56.775,47 TOPLAM: 98.675,47
13	OSMANCIK	KAMİL	530	1000 kişilik fosseptik, 8 adet muayene bacası ve 260 metre kanalizasyon şebekesi	38.483,61
14	SUNGURLU	EŞME (1. KISIM)	958	3240 metre kanalizasyon şebekesi ve 55 adet muayene bacası	40.190,80
15	SUNGURLU	AŞAĞI FINDIKLI (1. KISIM)	1533	3110 metre kanalizasyon şebekesi ve 50 adet muayene bacası	41.899,44
16	UĞURLUDAĞ	ESKİÇELTEK	516	2720 metre kanalizasyon şebekesi ve 54 adet muayene bacası	İLLER BANKASI: 41.900,00 İL ÖZEL İDARESİ: 9.160,60 TOPLAM: 51.060,60

TARIMSAL HİZMETLER MÜDÜRLÜĞÜ

STRATEJİK AMAÇLAR	STRATEJİK HEDEFLER	FORMANS HEDEFLERİ	PERFORMANS GÖSTERGELERİ	2009 YILINDA GERÇEKLEŞTİRİLEN FAALİYETLER	
STRATEJİK AMAÇ 1: Kırsal kesimde halkın ihtiyaç ve beklentilerine uygun, çağdaş yaşamın gerekleri ile uyumlu, insan sağlığına önem veren, dengeli, nitelikli, sürdürülebilir, tarımsal ve temel alt yapı sorunlarını çözerek, yaşam standartlarını ve refah düzeyini artırmak	HEDEF 1-3: Yeterli, sağlıklı ve şebekeli içme suyu olmayan köylerin tamamı stratejik plan döneminde yeterli ve şebekeli içme suyuna kavuşturulacak, ayrıca çevre sağlığı açısından risk taşıyan yörelerde devam eden Kanalizasyon tesisleri tamamlanarak kırsal kanalizasyon şebekeleri ile atık su tesislerinin yaygınlaştırılması	1.3.5 Merkez Şendere Göleti ihale işlemlerinin tamamlanarak inşaata başlanması.	Gövde inşaatının tamamlanması	İçme ve sulama amaçlı olarak Özel İdaresi Bütçesi ve Genel İdareden sağlanan kaynaklardan yapımı planlanan Merkez Şendere göletinin gövde inşaatı 2009 yılında tamamlanmıştır.	
	HEDEF 1-4: Tarımsal verimliliği ve ürün çeşitliliğini artırabilmek için sulama suyu bulunan bölgelerde sulanabilir arazilerin sulamaya açılması sağlanacak, mevcut sulanabilir arazi miktarı 17000 ha'dan 20000 ha'ya çıkarılacaktır	1.4.2 2 Adet küçük su tesisi yapılacaktır.	1.4.3 İdare imkanlarıyla Laçın İkizce, Mecitözü Çayköy köylerine his.Göleti yapmak.	2 Adet his göleti yapımı	A- İl Özel İdare Bütçesinden 1500 Dekarlık bir alanda sulama yapacak olan Merkez Göcenovacı Köyü Yağmurlama ve Sulama Tesisi tamamlanarak hizmete sunulmuştur.
		1.4.3 İdare imkanlarıyla Laçın İkizce, Mecitözü Çayköy köylerine his.Göleti yapmak.			B- İl Özel İdare Bütçesinden 560 Hekarlık bir alanda sulama yapacak olan Laçın İkizce Yağmurlama Sulama Tesisi tamamlanarak hizmete sunulmuştur.
		1.4.4 İki adet yer altı ve yerüstü sulama tesisleri yapılacaktır			C-İller Bankasından sağlanan kaynak ile Merkez Çatak Köyü, Boğabağı Köyü,Alaca Sultan Köyü, Eren-Dedepınar Köyü,Laçın Çamlıpınar Köyü,Kargı Demirören Köyü olmak üzere 6 adet sulama tesisi yapılmıştır.
STRATEJİK AMAÇ 4: Hayvancılığı ve hayvansal ürünler üretimini geliştirerek, hayvan küpelemesi yaygınlaştırılarak yetiştiricinin gelir seviyesini yükseltmektir.	HEDEF 3.6: Pazar imkanı bulunan ve getirisi yüksek olan ürünlerden örnek kapama meyve bahçesi ve bağ tesisleri kurulacaktır. Bu kapsamda plan döneminde, mevcut kapama elma bahçesi alanı 1.987 hektardan 1.999 hektara, kiraz bahçesi 94 hektardan 118 hektara, vişne bahçesi 24 hektardan 30 hektara ve bağ alanı da 8.833 hektardan 8.849 hektara çıkarılacaktır.	3.6.1 Köylerde kapama Bodur elma ve asma bahçesi oluşturmak	Talep edilen 1 köyde kapama meyve bahçesi yapımı.	D- İl Özel İdaresi ve İller Bankası kaynaklı olarak yapılan çalışmalarla sulamaya açılan arazi sayısı 17.314 ha'ya çıkartılmıştır.	
		1.4.4 İki adet yer altı ve yerüstü sulama tesisleri yapılacaktır		İl Özel İdaresi Bütçesinden Alaca Büyük Camili-Kanlıköm Mahallesi , Bayat Çukuröz Köyü-Mecitözü Çayköy ve Laçın İkizce Köyü olmak üzere 4 adet his göleti yapılmıştır.	
		1.4.4 İki adet yer altı ve yerüstü sulama tesisleri yapılacaktır		İl Özel İdare Bütçesinden Kargı Yeşilköy-Dereköy pompajla sulama tesisi , Merkez Ülkenpınarı derivasyon ve yağmurlama ve sulama tesisi, Merkez Ülkenpınarı kazı göleti ve membran kaplama , Osmancık Güneşören derivasyon-membran kaplama kazı göleti ve yağmurlama ve sulama tesisi tamamlanarak hizmete sunulmuştur.	
		3.6.1 Köylerde kapama Bodur elma ve asma bahçesi oluşturmak	Talep edilen 1 köyde kapama meyve bahçesi yapımı.	İl Özel İdare bütçesinden Dodurga İlçesinde Örnek Domates, Ortaköy İlçesinde Ceviz Bahçesi, İskilip İlçesinde Çilek Fidesi, Osmancık İlçesinde Sera Yapımını teşvik etmek amacıyla meyve bahçeleri oluşturulmuştur.	

2009 YILINDA İL ÖZEL İDARESİ BÜTÇESİNDEN YAPILAN SULAMA TESİSLERİ

İLÇESİ	KÖYÜ	YAPILAN İŞ	HARCAMA	SULANAN ALAN (Dekar)	DURUMU
MERKEZ	Göcenovacığ I	Mevcut göletten yağmurlama-sulama yapılması	188.474,96	1500	BİTTİ
MERKEZ	Ülkenpınarı	Dereden derivasyon ve yağmurlama - sulama yapılması	93.628,28	250	BİTTİ
MERKEZ	Ülkenpınarı	Kazı göleti yapılması	118.770,96		BİTTİ
MERKEZ	Ülkenpınarı	Kazı göletine membran kaplama yapılması	319.930,00 (İhale Bedeli)		İhalesi yapıldı. 2010 yılında bitecek
LAÇİN	İkizce	Mevcut göletten yağmurlama-sulama yapılması	186.548,11	560	BİTTİ
MECİTÖZÜ	Çayköy	Mevcut göletten yağmurlama-sulama yapılması	119.917,28	580	BİTTİ
KARGI	Yeşilköy-Dereköy	Pompajla sulama tesisi yapılması	472.500,00	3000	BİTTİ
OSMANCIK	Güneşören	Derivasyon-Kazı göleti-Yağmurlama sulama	328.210,36 (ihale Bedeli)	200	İhalesi yapıldı. 2010 yılında bitecek

2009 YILI İL ÖZEL İDARE BÜTÇESİNDEN YAPILAN KÜÇÜK ÖLÇEKLİ SULAMA TESİSLERİ

İLÇESİ	KÖYÜ	ÇALIŞMA ŞEKLİ	DEPOLAMA HACMİ	DURUMU	YAĞMURLAMA YAPILMASI HALİNDE SULAYACAĞI ALAN
ALACA	Büyükcemili - Kanlıköm	İl Özel İdare imkanları	22.000 m ³	BİTTİ	200 dekar
MECİTÖZÜ	Çayköy	İl Özel İdare imkanları	71.500 m ³	BİTTİ	580 dekar
BAYAT	Çukuröz	İl Özel İdare imkanları	10.000 m ³	BİTTİ	150 dekar
LAÇİN	İkizce	İl Özel İdare imkanları	31.000 m ³	BİTTİ	560 dekar

**İLLER BANKASI ÖDENEĞİNDEN YAPILAN
KÜÇÜK ÖLÇEKLİ SU TESİSLERİ**

İLÇESİ	KÖYÜ	YAPILAN İŞ	HARCAMA	DURUMU
MERKEZ	Çatak	500 m3 lük Havuz	37.465,00	BİTTİ
MERKEZ	Boğabağ	Borulu sistem İsale hattı	26.707,00	BİTTİ
ALACA	Sultan	Borulu sistem İsale hattı	41.900,00	BİTTİ
ALACA	Eren-Dedepınar	Borulu sistem İsale hattı	41.900,00	BİTTİ
LAÇİN	Çamlıpınar	Köy içi borulu sistem şebeke hattı	41.900,00	BİTTİ
KARGI	Demirören	500 m3 lük havuz	38.188,00	BİTTİ

İL ÖZEL İDARE BÜTÇESİNDEN YAPILAN PROJELER

YAPILAN İŞ	HARCAMA	DURUMU
I.KISIM : Merkez Göcenovacığı, Ülkenpınarı ve Eşençay köyleri, Dodurga Çiftlik, Osmancık Karalargüney, Kuz ve Çavuş Köyleri Sulama tesisleri proje yapımı	74.340,00	BİTTİ
II.KISIM : Laçin İkizce, Mecitözü Çayköy ve Osmancık Güneşören köyleri Sulama tesisleri proje yapımı	41.300,00	BİTTİ

İMAR VE KENTSEL İYİLEŞTİRME MÜDÜRLÜĞÜ

STRATEJİK AMAÇ	STRATEJİK HEDEFLER	PERFORMANS HEDEFLERİ	PERFORMANS GÖSTERGELERİ	2009 YILINDA GERÇEKLEŞTİRİLEN FAALİYETLER
STRATEJİK AMAÇ 5: Eğitimde fırsat eşitliğini sağlamak, ilk ve ortaöğretimde eğitimin kalitesini yükseltmek için altyapı yatırımlarını artırmak, onarım ve tadilat yapmak, okulları donatım yönünden zenginleştirilmek ve sağlıklı eğitim ortamları hazırlamaktır.	HEDEF 5.1 Merkez ilçede derslik başına düşen öğrenci sayısını önce 42'den 38'e sonra 2012 yılına kadar 30 öğrenci seviyesine çekmek için ilköğretim kurumlarında yeni derslikler yapılacaktır ve var olan altyapının standardı yükseltilerek donanım yönünden zenginleştirilmesi sağlanacaktır.	5.1.1 2008 yılından Devam eden dersliklerin tamamlanması.	Merkez ilçede derslik başına düşen öğrenci sayısını 42'den 38'e düşürmek	A - 2008 Yılından devam eden Merkez Gülabibey 24 derslikli ilköğretim Okulu, Merkez Cumhuriyet 12 derslikli ilköğretim Okulu ek binası tamamlanmıştır. Merkez Buhara 24 derslikli ilköğretim Okulu ise geçici kabul aşamasındadır. B-Osmancık Damatoğlu ilköğretim Okulu hayırsever katkıları ile yapılmıştır. Merkez PTT arkası 24 derslikli ilköğretim okulu yapımına kamulaştırma işlemi ile ilgili mahkeme sürecinin uzaması nedeniyle başlanamamıştır. Osmancık Yaylabası 8 derslikli ilköğretim Okulu taşınmalı eğitime teklif edildiğinden programa alınmamıştır. İskilip Kuzuluk köyü 2 derslikli ilköğretim Okulu ödeneksizlik nedeniyle programa alınmamıştır. C: Gerçekleşen faaliyetler ile Performans programında hedeflenen derslik başına düşen 38 öğrenci sayısı 36.8'e düşürülmüştür.
		Merkez PTT arkası 24 derslik ilköğretim okulu		
		İskilip kuzuluk köyü 2 derslik ilköğretim okulu		
		Osmancık Yayla başı 8 Derslik ilköğretim Okulu.		
		Osmancık Damatoğlu ilköğretim okulu 6 derslik ek bina yapmak		
		5.1.2 : İlköğretim Okullarının standartlarının artırılması amacıyla en az 30 okulun bakım ve küçük onarımları yapılacaktır.		
5.1.3: Taşınmalı Eğitim gören öğrencilerin yararlanabileceği yatılı okul sayısını 16'dan 19'a çıkartmak üzere Merkeze 1, İskilip ilçesinde 1, Osmancık ilçesinde 1 olmak üzere toplam 3 adet 200'er kişilik pansiyon binası yapılacaktır.				
5.1.4 : İl Genelinde talep eden okulların onarımları için inşaat malzemesi alımı yapılacaktır.				
05.2: Okul yapılması amacıyla Özel ve Tüzel Kişilere ait arazilerin br program dahilinde plan dönemi sonuna kadar imara uygun hale getirilmesi sağlanacaktır. Gerektiğinde hibe, kamulaştırma vb işlemler yapılacaktır.	5.2.1: En az 3 okul yapılabilecek 24.000 M2'lik alanın kamulaştırılması veya hibe işlemleri yapılarak hizmete hazır hale getirilecektir.		2009 Yılında Genel İdare katkılarıyla 50 adet ilköğretim Okullarının onarımı gerçekleştirilmiştir. 2009 Yılında Genel İdare katkılarıyla Osmancık ilçesine 200 kişilik pansiyon binası yapımı programa alınmış, Merkez ilçede pansiyon sayısı ve doluluk oranının düşüklüğü nedeniyle pansiyon binası yapımı programdan çıkartılmıştır. 2009 Yılı içerisinde Genel İdare kaynaklarıyla 50.000,00 TL'lik inşaat malzemesi alımları yapılarak dağıtımları gerçekleştirilmiştir.	
				Merkez Ulukavak Mahallesi Çiftlikçayırı mevkiindeki 4.331,03 M2 ile İskilip ilçesi Erenler Yıbo yanındaki 2.501,09 M2 olmak üzere toplam 6.832,12 M2'lik alanın kamulaştırılması tamamlanmıştır.

İMAR VE KENTSEL İYİLEŞTİRME MÜDÜRLÜĞÜ

STRATEJİK HEDEFLER	PERFORMANS HEDEFLERİ	PERFORMANS GÖSTERGELERİ	2009 YILINDA GERÇEKLEŞTİRİLEN FAALİYETLER	
HEDEF 5.3 Çocukların eğitim sürecine hazırlanabilmesi ve sosyal gelişmesini sağlamak amacıyla Okul Öncesi eğitimine yönelik okul yapımına öncelik verilecektir.	5.3.1 2 Adet Anaokulu yapılarak anaokulu sayısını plan dönemi sonuna kadar 6'dan 16 sayıya çıkartılacaktır.	1 Adet Anaokulu yapılması.	Mecitözü İlçemizde yapımı tamamlanan Anaokulu Dedekorkut Anaokulu olarak faaliyetebaşlamıştır.Vilayetler Hizmet Birligi anaokulunun yapımı % 30 seviye ile halen devam etmektedir. Osmancık Koyunbaba anaokulu yapımı 2009 yılında programa alınmıştır. Böylelikle Anaokulu sayısı 10'dan 13'e çıkartılmıştır.	
	5.3.2: Yapımı tamamlanan Anaokullarının tefrişi yapılacaktır.			
	5.3.3: Mevcut Anaokullarının bakım ve onarım işleri yapılacaktır.			2009 Yılı içerisinde Merkez İlçede Mimar Sinan, Buhara Evler ve Toki Anaokullarının onarımları yapılmıştır.
5.4: Ortaöğretim Kurumlarında eğitim düzeyini yükseltmek, eğitimde fırsat eşitliğini sağlamak amacıyla yeni derslikler yapılacak ve mevcut altyapının standartı yükseltilecektir.	5.4.1: Genel Orta Öğretimde İl Merkezinde derslik başına düşen öğrenci sayısını plan dönemi sonuna kadar 39 sayısından 30'a düşürmek için 70 derslik yapılacaktır.		2009 Yılında yapımı devam eden İkbal Lisesi inşaatı % 75, İskilip Anadolu Lisesi ise % 95 seviye ile inşaatları halen devam etmektedir.Genel Liselerde derslik başına düşen öğrenci sayısı 23.6 seviyesindedir.	
	5.4.2: Ortaöğretim Kurumlarından 3 adedinin onarım ve tadilatı yapılacaktır.			2009 Yılında Merkez ve İlçelerdeki Ortaöğretim Kurumlarından 51 tanesinde onarım yapılmıştır.
5.5: Okulları depreme dayanıklı ve güvenli ortamlar olarak düzenlemek amacıyla plan dönemi boyunca tüm okulların depreme dayanıklılık testlerinin yapılarak gerekiyorsa güçlendirmeleri gerçekleştirilecektir.	5.5.1: İl Genelindeki 7 YİBO ve 9 PİO'dan depreme dayanıklılık testleri tamamlananların güçlendirme projeleri yaptırılacaktır.		A- 2009 Yılı içerisinde depreme karşı dayanıklılıkları tahkik edilen Merkez Mehmet Akif Ersoy İÖO, Merkez YİBO, İskilip YİBO, Ortaköy Aşdavul YİBO, Osmancık YİBO, Uğurludağ İ.Ö.O, Bayat Mehmet Akif Ersoy YİBO, Mecitözü Kız YİBO, İlköğretim Atatürk YİBO okullar olmak üzere 9 adet okulun güçlendirme projeleri tamamlanmıştır.	
			B- 2009 Yılı içerisinde Merkez Mehmetçik Lisesi güçlendirme projesi tamamlanmış, Merkez İmamhatip Lisesi güçlendirme ihalesi safhasına getirilmiştir.	

İMAR VE KENTSEL İYİLEŞTİRME MÜDÜRLÜĞÜ

STRATEJİK AMAÇ	STRATEJİK HEDEFLER	PERFORMANS HEDEFLERİ	PERFORMANS GÖSTERGELERİ	2009 YILINDA GERÇEKLEŞTİRİLEN FAALİYETLER
		5.5.2: İl Genelindeki yerleşim merkezlerinde bulunan 108 İlköğretim Okulunun depreme dayanıklılık testleri tamamlanarak gerekiyorsa onarımları yapılacaktır.		2009 Yılında Mecitözü İlçesi Kız YİBO ve İskilip İlçesi YİBO güçlendirme ihaleleri yapılmıştır
	5.6: Okullarda sosyal, kültürel, sportif çalışma alanları, çevre düzenlemeleri yapılacaktır.	5.6.1: En az 5 okulun ihate duvarı yapılacaktır.		2009 Yılı içerisinde Alaca Ceritler İÖO, Merkez Yavuz Sultan Selim İÖO, Merkez Yaydığın İÖO ve Merkez Zafer İÖOkulunun çevre düzenlemesi yapılmıştır.
		5.6.2: Plan dönemi sonuna kadar İl genelinde 2 okulumuza kapalı spor salonu yapılacaktır.		2009 Yılında Ortaköy İlçesi Lise bahçesine kapalı spor salonu yapılmış, Merkez İlçede 19 Mayıs İlköğretim Okulu ve 23 Nisan İlköğretim okulu bahçelerine yapılan spor salonlarının inşaatı halen devam etmektedir.
STRATEJİK AMAÇ:15 İlimizde meydana gelebilecek olası doğal afetlerin yol açacağı can ve mal kayıpların en aza indirilmesi ve toplumsal güvenliğin sağlanması için gerekli tedbirleri almak	HEDEF 15.2 İlimizde meydana gelebilecek toplumsal güvenliğimizi bozacak her türlü şiddet ve saldırılara karşı tedbir almak	15.2.1 Can ve Mal Güvenliğimizin korunmasında gerekli makine teçhizatı temin etmek	Mobese Sisteminin kurulması	2009 Yılı içerisinde Kent Güvenlik Sitemi (MOBESA) tamamlanarak hizmete sunulmuştur.

2009 YILINDA ONARIM GÖREN İLKÖĞRETİM OKULLARI

1	Merkez İlçe	14 i.o doğalgaz cihaz bakımı
2		23 Nisan İ.O
3		80.Yıl İ.O
4		Atatürk İ.o
5		Başöğretmen i.o, Karapınar İ.O, Kuruçay i.o
6		Buhara Anaokulu
7		Celilkırı ve Deliler İ.O
8		Cumhuriyet İ.O
9		Çomarbaşı İ.o
10		Çorum Yumurta İ.O
11		Deniz Köyü i.o
12		Elmalı İ.o
13		Ertuğrul Gazi İ.O
14		Eski İstiklal i.o
15		Eskice i.O
16		Gazipaşa İ.O
17		Hankozlusu İ.O
18		K.Düvenci İ.O
19		Kale İ.O
20		Kalehisar İ.O
21		M .Kemal.YİBO
22		M.Kemal YİBO
23		M.kemal YİBO
24		M.Kemal YİBO ve istiklal
25		TOKİ Anaokulu
26		Toki Anaokulu
27		TOKİ Anaokulu
28		TOKİ anaokulu
29		TOKİ İ.O
30		Türkler İ.o
31		M.S. Anaokulu Onarımı
32		M.K.YİBO Onarımı
33		Üyük i.O
34		YİBO
35	Alaca İlçesi	Gazipaşa Ceritler İ.O
36		Denizhan YİBO,
37	Bayat İlçesi	M.A.Ersoy YİBO
38		Çukuröz
39		Kunduzlu i.o onarımı
40		Hacıbayram İ.O
41	Laçın İlçesi	Atatürk İ.o
42		Narlı YİBO için
43	Ortaköy İlçesi	Karahacip İ.o Onarımı
44		Cumhuriyet İ.O,
45		Karahacip i.o
46	Sungurlu İlçesi	Bölükbaşı İ.o onarımı
47		H.Osman A.Koz İ.O
48		M.M.Bekmezci
49		Kaledere YİBO
50	Uğurludağ İlçesi	Eskiçelttek i.O

2009 YILINDA MALZEME DAĞITIMI YAPILAN İLKÖĞRETİM OKULLARI

SIRA NO	İLÇESİ	OKULUN ADI
1	Merkez İlçe	İlköğretim Malzeme alımı
2		İlköğretim Malzeme alımı
3		Dr. Sadık ahmet
4		İ.Kakaç i.O
5		İnkılap İ.O
6		Ovasaray İ.O
7		Ziya Gökalp i.o
8		19 Mayıs İ.O
9		Albayrak İ.O
10		Öğretmen Salim AKAYDIN İÖÖ
11		Ayaz Köyü
12		Elmalı BSiÖ
13		Abdalata İÖÖ
14		Zafer İÖÖ
15		Beydili Köyü BSiÖ
16		Karşıyaka İÖÖ
17		Büyük düvenci İÖÖ
18		Bügdüz Köyü BSiÖ
19		Türkiyem İÖÖ
20		Eskice İÖÖ
21		Şehit Arslan EREN
22		Mehmet Akif ERSOY İÖÖ
23		Merkez YİBO
24		Köprüalan Köyü İÖÖ
25		Kınık İÖÖ
26		Toprak Sanayi İÖÖ
27		Celilkırı BSiÖ
28		23 nisan İÖÖ
29		Yumurta İÖÖ
30		Dumlupınar İÖÖ
31		Baş Öğretmen Atatürk İÖÖ
32		Deniz köyü iöo
33		Çomar başı köyü iöo
34		Tanyeri İÖÖ
35		Karacaköy BSiÖ
36		Sarimbey
37		Dr.Sadık Ahmet İÖÖ
38		19 Mayıs İÖÖ
39		80.YIL İÖÖ
40	Alaca İlçesi	Denizhan YİBO
41	Oğuzlar İlçesi	Cevizli İ.O
42	Ortaköy İlçesi	Karahacip i.o

2009 YILINDA ONARIMLARI YAPILAN ORTAÖĞRETİM OKULLARI

SIRA NO		İŞLER
1	Merkez İlçe	Anadolu Öğretmen Lisesi
2		Anadolu İş Okulu
3		Anadolu Lisesi
4		Atatürk Lisesi
5		Endüstri Meslek Lisesi
6		Eti Lisesi
7		Eti Lisesi
8		Eti Lisesi
9		Fen Lisesi
10		Güzel Sanatlar Lisesi
11		Halk Eğitim Merkezi
12		İmam Hatip Lisesi
13		İmam Hatip Lisesi
14		İletişim Lisesi
15		İnönü Lisesi
16		Kale İş Okulu
17		Kale İş Okulu
18		Kız Meslek Lisesi
19		Kız Meslek Lisesi
20		Kız Meslek Lisesi
21		Otelcilik Lisesi
22		Ticaret Lisesi
23		Ticaret Lisesi
24	Alaca İlçesi	Anadolu Lisesi
25	Bayat İlçesi	Anadolu Lisesi
26		Çok Programlı Lise
27	Bayat İlçesi	Bayat lisesi
28	Boğazkale İlçesi	Boğazkale Lisesi
29	Dodurga İlçesi	Çok Programlı Lise
30		Çok Programlı Lise
31		Çok Programlı Lise
32		Halk Eğitim Merkezi
33	İskilip İlçesi	Anadolu Lisesi
34		Endüstri Meslek Lisesi
35		Endüstri Meslek Lisesi
36		İmam Hatip Lisesi
37		Sağlık Meslek Lisesi
38	Kargı İlçesi	METEM
39		METEM
40	Laçın İlçesi	Çamlıca METEM
41		Laçın lisesi
42	Mecitözü İlçesi	Halk Eğitim Merkezi
43	Oğuzlar İlçesi	Pansiyon
44	Ortaköy İlçesi	Çok Programlı Lise
45	Osmancık İlçesi	Anadolu Lisesi
46		İmam Hatip Lisesi
47		Sağlık Meslek Lisesi
48	Sungurlu İlçesi	Endüstri Meslek Lisesi
49		H.Öztaş Anadolu Lisesi
50		Sungurlu Lisesi
51		Ticaret Lisesi

KÜLTÜR VE SOSYAL İŞLER MÜDÜRLÜĞÜ

STRATEJİK AMAÇLAR	STRATEJİK HEDEFLER	PERFORMANS HEDEFLERİ	PERFORMANS GÖSTERGELERİ	2009 YILINDA GERÇEKLEŞTİRİLEN FAALİYET
<p>STRATEJİK AMAÇ 9 Ruhen ve bedenen sağlıklı nesiller yetiştirmek için il genelinde sporun alt yapısının dengeli dağılımının yapılması, her yaş grubundan insanlarımızı spora yönlendirerek, hizmetleri yaygınlaştırmak, gençlerimizi kötü alışkanlıklardan kurtarmak, zamanlarını daha verimli ve spora yönelik faaliyetlerle doldurmak, sporu halkın yaşantısının vazgeçilmez bir parçası haline getirmektir.</p>	<p>HEDEF 9.1: 1 İlimiz Genelinde yaşayan her yaş grubu ve kategoriden insanlarımızın verimli ve rahatça spor yapmalarını sağlamak, artan sporcu sayısı ve faaliyetler dikkate alınarak gerekli alt yapı ve tesis çalışmaları yapılacaktır.</p>	<p>9.1.1 Halkımızı spora teşvik etmek üzere Merkez İlçe ve Köylerine spor malzemesi alımı yapmak</p>	<p>lisanslı sporcu sayısını % 20 artırmak</p>	<p>2009 yılında halkımızı spora teşvik etmek amacıyla İl Özel İdare Bütçesinden 25 adet masa tenisi masası, 10 adet basketbol potası, 5 çift voleybol dikmesi, 5 çift hentbol kalesi, 10 çift futbol kalesi alımı gerçekleştirilmiştir.</p>
		<p>9.1.2 Sosyal Tesislerin onarımı ve çevre düzenlemesini yapmak</p>	<p>1 adet spor tesisinin bakım ve onarımı</p>	<p>2009 Yılı içerisinde İl Özel İdare Bütçesinden Uğurludağ İlçesine 250 kişilik çelik portatif kapalı tribün yaptırılmak üzere Köylere Hizmet Götürme Birliği ile iş birliği yapılmıştır.</p>
		<p>09.1.4: İlimiz Merkez Ulukavak Mahallesi Çiftlikçayırı mevkiinde mülkiyeti Gençlik ve Spor Genel Müdürlüğüne ait 15 dönümlük araziye GSGM'de tip projesi mevcut 500 kişi kapasiteli spor salonu 2012 yılı sonuna kadar yaptırılacaktır.</p>		<p>2009 Yılı içerisinde Genel İdareden sağlanan kaynakla Ulukavak Mahallesi Çiftlik Çayırı mevkiindeki 500 kişilik Tevfik KİŞ Antraman spor salonu tamamlanarak faaliyete geçirilmiştir.</p>
		<p>09.1.5: Ulukavak çim yüzeyli futbol sahasına 500 kişi kapasiteli portatif tribün ve ihata duvarı yapılacaktır.</p>		<p>2009 Yılında Genel İdareden sağlanan kaynaklarla Ulukavak çim yüzeyli futbol sahasına 500 kişilik portatif tribün ve ihata duvarı yapılmıştır.</p>
		<p>09.1.7: Mülkiyeti Gençlik ve Spor Genel Müdürlüğüne ait olan ve inşaatı devam eden tam olimpik yüzme havuzu tamamlanacaktır.</p>		<p>Genel İdare kaynaklı olarak yapımı devam eden tam olimpik yüzme havuzu 2009 yılında tamamlanarak faaliyete geçirilmiştir.</p>
		<p>09.1.9: İlçelerdeki mevcut toprak yüzeyli futbol sahaları dönem sonuna kadar iyileştirilecektir.</p>		<p>2009 Yılında Genel İdare kaynakları ile Alaca İlçesine Sentetik çim yüzeyli futbol sahası ve 500 kişilik portatif tribün, Osmancık İlçesine sentetik çim yüzeyli futbol sahası, İskilip İlçesine çim yüzeyli futbol sahası yapılmıştır.</p>
		<p>09.2: İl Genelinde sporu geliştirip yaygınlaştırılması, başarılı sporcuların teknik adam ve yöneticilerin yetiştirilmesi, faaliyetlerin kalitesinin yükseltilerek daha üst organizeler yapılması, faaliyette bulunan branş sayısının çoğaltılması, tanıtılması ve eğitim çalışmalarının yapılması.</p>	<p>09.2.1: İlimizde faaliyet gösteren tüm amatör spor kulüplerine malzeme yardımı yapılacaktır.</p>	<p>Amatör Spor Kulüplerine malzeme yardımı yapılması</p>

KÜLTÜR VE SOSYAL İŞLER MÜDÜRLÜĞÜ

STRATEJİK HEDEFLER	PERFORMANS HEDEFLERİ	PERFORMANS GÖSTERGELERİ	2009 YILINDA GERÇEKLEŞTİRİLEN FAALİYETLER
<p>HEDEF 12.1: Stratejik amaç kapsamında gerekli düzenlemeleri ve altyapı yatırımlarını tamamlayarak, Ulusal ve uluslar arası alanda etkin bir tanıtım ve pazarlama faaliyeti yürütüp 2006 yılı sonu itibariyle İlimizde konaklama yapan 64.589'i yerli, 2925'i yabancı olmak üzere toplam 67.514, 2007 yılı ilk 7 ayında 35.330'u yerli 1754 yabancı olmak üzere toplam 37.084 olan ziyaretçi sayısını 2012 yılı sonu itibariyle % 30 artırmak.</p>	<p>12.1.4: Plan dönemi süresince Boğazköy-Hattuşa Örenyerleri girişine araç park yeri, oturma alanları, wc, hediyelik eşya satış ve benzeri bölümlerin bulunduğu bir çevre düzenlemesinin projesi oluşturulacak, 2011 yılına kadar proje hayata geçirecektir.</p>		<p>A: 2009 Yılında 2010 Yılı Avrupa Kültür Başkenti Ajansı tarafından gönderilen ödeneklerle Hattuşa Örenyerlerinin güvenliğinin sağlanması amacıyla, örenyerlerinin 6.000 metre uzunluğundaki bölümü modern görünümlü panel çitlerle çevrilmiş ören yerleri giriş kapısı ve çevresi düzenlenmiştir.</p>
	<p>12.1.5: Yazılıkaya Açık Hava Mabedi girişi çevre düzenlemesi projesi 2012 yılı sonuna kadar tamamlanacaktır.</p>		<p>B: 2009 Yılında 2010 Yılı Avrupa Kültür Başkenti Ajansı tarafından gönderilen ödeneklerle Boğazköy Müze binasının genişletilerek teşhir-Tanzim Üniteleri, Güvenlik Sistemi, Depo ve Atölyeleri bünyesinde barındıran modern bir müze binasına dönüştürülmesi ile ilgili yapım işi halen devam etmektedir.</p>
	<p>12.1.6-7 İlimize gelen ziyaretçilere kolaylık sağlamak amacıyla yol güzergahına turizm değerleriyle ilgili tanıtım yönlendirme levhaları ile ören yerlerimizin girişlerine tanıtım alanı içerisinde ise bilgilendirme levhaları yapmak ve eskiyen levhaların bakım ve</p> <p>Turistik değer taşıyan bölgelerimiz ve yol güzergahlarına tanıtım ve yönlendirme levhaları yapılması.</p>	<p>Çeşitli ebatlarda ve sayıda yön levhası yapımı</p>	<p>2009 Yılında sağlanan ödeneklerle Yazılıkaya Açık Hava Mabedindeki tarihi motif ve kabartmaların dış etmenlerden korunmasına yönelik olarak, Yazılıkaya Açık Hava Mabedi kaya bloklarında açılan boşlukların doldurulması, çevre tel örgülerinin yenilenmesi ve güvenlik kamerası konulması işe tamamlanmıştır.</p>

KÜLTÜR VE SOSYAL İŞLER MÜDÜRLÜĞÜ

STRATEJİK AMAÇLAR	STRATEJİK HEDEFLER	PERFORMANS HEDEFLERİ	PERFORMANS GÖSTERGELERİ	2009 YILINDA GERÇEKLEŞTİRİLEN FAALİYETLER
<p>STRATEJİK AMAÇ 12- İlimize gelen turistlere daha sağlıklı bir ortam hazırlamak ve onları ilimizde buldukları süre içerisinde rahat ettirebilmek ve ilimizden memnun ayrılmalarını sağlamak amacıyla eksik olan turizm alt yapısını iyileştirmek; İlimizde uygulanabilirliği olan alternatif turizm türlerini geliştirerek, ilimizin turizmden aldığı payı artırmak ve yılın tamamında turist ağırlayabilecek konuma gelerek sürdürülebilir bir turizm yaratmak; İlimizdeki yüksek turizm potansiyelini harekete geçirerek ulusal ve uluslar arası düzeyde, elimizdeki olanakların optimum şekilde kullanıldığı etkin bir tanıtım faaliyeti yürütmek</p>	<p>HEDEF 12.1: Stratejik amaç kapsamında gerekli düzenlemeleri ve altyapı yatırımlarını tamamlayarak, Ulusal ve uluslar arası alanda etkin bir tanıtım ve pazarlama faaliyeti yürütüp 2006 yılı sonu itibariyle ilimizde konaklama yapan 64.589'i yerli, 2925'i yabancı olmak üzere toplam 67.514, 2007 yılı ilk 7 ayında 35.330'u yerli 1754 yabancı olmak üzere toplam 37.084 olan ziyaretçi sayısını 2012 yılı sonu itibariyle % 30 artırmak.</p>	<p>12.1.8: Ulusal ve Uluslar arası alanda açılan Turizm Fuarlarından birine her yıl katılım sağlanıp en az 100 M2 alan kiralanarak özel turizm firmalarında katılımı ile İlin Turizm ve Kültür değerlerinin tanıtımı ve pazarlaması yapılacaktır.</p>	<p>1 Kez Stant Kiralamak</p>	<p>2009 Yılı içerisinde İl Özel İdare Bütçesinden 12-15 Şubat 2009 tarihleri arasında İstanbul TÜYAP Kongre ve Fuar Merkezinde düzenlenen Emitt Doğu Akdeniz Uluslar arası turizm ve seyahat fuarında stant açmak suretiyle ilimizin tanıtımı yapılmıştır.</p>
		<p>12.1.9: Boğazkale-Hattuşa Yazılıkaya Açık Hava Mabedi ve Alacahöyük Örenyerleri girişlerine birer adet ve İl Merkezine 3 adet olmak üzere toplam 6 adet interaktif dijital panosu ile kent planı ve İl haritasının bulunduğu 5 adet tanıtım panosu yaptırılacaktır.</p>		<p>2009 Yılında İl Özel İdare Bütçesinden Ankara-Samsun karayolu üzerinde ve örenyerlerimize büyük tanıtım panosu ve totem , il merkezinde ise saat kulesi civarı ile müze müdürlüğü önüne yerleştirilmek üzere, içerisine turizm kent planı konulacak 2 adet çift taraflı aydınlatmalı tanıtım panosu yaptırılmıştır.</p>
		<p>12.1.10: Çorum Müzesi, Hattuşa örenyerlerinin 3 boyutlu fotoğrafları çekilerek plan dönemi süresi içerisinde sanal müze ve ören yerleri oluşturularak internet ortamında söz konusu yerlerin tanıtımı yapılacaktır.</p>		<p>2009 Yılı içerisinde Yeşilirmak Kalkınma Birliği tarafından yapılan ihale ile Çorum Müzesi sanal müze olarak internet üzerinde gezilebilecek hale getirilmiştir.</p>
		<p>12.1.11: Çorum Müzesi içerisine sesli tanıtım sistemi kurularak müzeye gelen ziyaretçilere bilgiye ulaşmada kolaylık ve rahatlık sağlanacaktır.</p>		<p>A-2009 Yılı içerisinde İl Özel İdare Bütçesinden Çorum Müzesine sesli rehberlik sistemi kurulmuştur.</p> <p>B- 2009 Yılı içerisinde Genel İdareden sağlanan ödenekle engelli ziyaretçilerimizin daha sağlıklı ve rahat bir ortamda Çorum Müzesini gezebilmeleri için rampa ve engelli asansörü yapılmıştır.</p>

STRATEJİK AMAÇLAR	STRATEJİK HEDEFLER	PERFORMANS HEDEFLERİ	PERFORMANS GÖSTERGELERİ	2009 YILINDA GERÇEKLEŞTİRİLEN FAALİYETLER
		<p>12.1.12: Çeşitli dillerde İlimizin tarihi ve doğal zenginliklerini tanıtan Türcce ve diğer dillerde hazırlanmış broşür, kitapçık, afiş harita vb materyal lerin basımları yapılarak İlimiz turizminin gelişmesine katkı sağlayacak kişi ve kuruluşlara dağıtımı yaparak faaliyetin sürekliliğini devam ettirmek</p>	Çeşitli ebatlarda ve sayıda tanıtıcı Basılı evrak yaptırılarak dağıtılması	<p>A- 2009 Yılı içerisinde İl Özel İdare bütçesinden sağlanan ödeneklerle toplamda 323 adet Türkçe-İngilizce Çorum Genel Kataloğu, Hattuşa, Alacahöyük, Ortaköy, Çorum Müzesi, Yazılıkaya, Hiyeroğliffi oda, Hüseyin Dede vazosu, Büyük mabed, Prens ve Prens mezarları, Çorum Merkez, Kargı, Osmancık, Broşürleri, Hattuşa Gezi Planı, Çorum Gezi Rehberi sunum dosyası ve tanıtım çantası yaptırılmıştır.</p> <p>B- 2009 Yılı Mart ayı içerisinde bir hafta süreyle Ankara ve İstanbulda nüfus yoğunluğu çok olan bölgelerde 100'er adet billboard kiralatarak İlimizin tanıtımı yapılmış ve olumlu tepkiler alınmıştır.</p> <p>C- 2009 Yılında İlimizin tanıtımında kullanılmak üzere 60 adet imitasyon Hüseyin Dede vazosu yaptırılmıştır</p> <p>Ç- 2009 Yılı içerisinde İlimizin tanıtılması amacıyla katılacak Turizm Fuarlarında özel standımızda kullanılmak üzere Hitit Surları ve kabartmaları yaptırılmıştır.</p>
		<p>12.1.16: Anıttanın Laneti ve Hititler Belgesellerinin çoğaltım izinlerinin alınarak tanıtım faaliyetlerinde kullanılmasını sağlamak.</p>		2009 Yılında Hititler Belgeseli ile ilgili telif hakkı sorunları nedeniyle çoğaltım yapılamamıştır.

KÜLTÜR VE SOSYAL İŞLER MÜDÜRLÜĞÜ

STRATEJİK AMAÇLAR	STRATEJİK HEDEFLER	PERFORMANS HEDEFLERİ	PERFORMANS GÖSTERGELERİ	2009 YILINDA GERÇEKLEŞTİRİLEN FAALİYETLER
<p>STRATEJİK PLAN 13: Evrensel bir tarih ve kültür mirasına sahip olan İlimizdeki değerlerimizin aslına uygun olarak arkeolojik kazılarla ortaya çıkarılması ve gelecek kuşaklara aktarılması amacıyla devam eden arkeolojik kazı faaliyetlerinin çalışma süresini uzatmak ve daha fazla eserin ortaya çıkarılmasını sağlamak; ayrıca, ören yerleri ve kazı alanlarımızın güvenliğinin sağlanarak kaçak kazı ve tarihi eser kaçakçılığını minimum düzeye indirmek</p>	<p>13.1: Ortaköy İlçemizde bulunan Şapınuva Kazı alanındaki çalışmalara ağırlık verilerek 2012 yılı sonuna kadar bu önemli Hitit şehrine ziyarete açık ören yeri statüsü kazandırmak ve aynı İlçede bulunan söz konusu tarihe kadar çevre düzenlemesi tamamlanacak olan İncesu Kanyonu ile beraber turizmin hizmetine sunmak.</p>	<p>13.1.1: Şapınuva kazı çalışmasının hızlandırılması için gerekli her türlü işçilik ve kazı malzemeleri temin edilecektir.</p>		<p>2009 Yılında Genel İdare katkılarıyla Ortaköy Şapınuva kazı alanı çevre çitleri yenilenecek ören yeri içerisinde gezi alanları oluşturulmuştur.</p>
	<p>13.2: İlimizde devam eden diğer kazı ve güvenlik çalışmalarına destek verilecektir.</p>	<p>13.2.1: Çorum için büyük önem taşıyan kazı çalışmaları maddi anlamda (kepçe kiralama, su satın alma, kazı kapsamında kullanılan diğer malzemelerden temin vb.) desteklenerek çalışma süreleri artırılabilecektir.</p>		<p>2009 Yılı içerisinde Genel İdareden Alacahöyük kazı başkanlığı, Ortaköy Kazı Başkanlığı ve Sungurlu Resuloğlu Kazısı ve Dr.Tunç Sipahinin yapmış olduğu kazılar için ödenek aktarılmıştır.</p>
<p>STRATEJİK AMAÇ 14: Sivil mimarlık örneği taşıyan ve koruma altına alınan tescilli kültür varlıklarının aslına uygun şekilde restore edilerek turizme kazandırılması ve gelecek kuşaklara aktarılmasına katkıda bulunacak çalışmalar yapmak.</p>	<p>14.1: 2012 yılı sonuna kadar İlimiz Merkezinde bulunan tescilli sivil mimarlık örneklerinden birisi tespit edilerek, restorasyonu yapılacak ve içerisinde el sanatları ve hediyeelik eşyaların satıldığı bir bölümün, turizm ofisinin vb.</p>	<p>14.1.2: Plan dönemi içerisinde Restorasyon ihalesine çıkılacak restorasyon tamamlanarak hizmete açılacaktır.</p>		<p>2009 yılı içerisinde Merkez Alaybey Sokağında sokak sağlıklılaştırma çalışması yapılmasında karar verilmiştir.</p>

2-PERFORMANS SONUÇLARININ DEĞERLENDİRİLMESİ

İl Özel İdaresinin 2009 yılında gerçekleştirmiş olduğu faaliyetler, İl Özel İdaresi mevzuatı çerçevesinde ve Çorum İl Özel İdaresi Stratejik Planına uygun bir şekilde gerçekleştirilmiştir.

3-PERFORMANS BİLGİ SİSTEMİNİN DEĞERLENDİRİLMESİ

2009 Yılı İl Özel İdaresi Bütçesinden harcama yapan Kurum ve Kuruluşların gerçekleştirmiş oldukları faaliyetlerin değerlendirilmesinde, kurum ve kuruluşlardan alınan bilgilerden faydalanmıştır.

2009 yılı içerisinde yapılan faaliyetlerin tümü toplum refahının yükseltilerek İlimizin kalkınması ve gelişmişliğine katkı sağlayacak çalışmalardır.

4-DİĞER HUSUSLAR

1-) İlimiz özel idaresi stratejik planında belirlenen faaliyetler içerisinde yer almamakla birlikte, İl özel idare bütçesinden ve ilgili bakanlıklardan sağlanan ödeneklerle 2009 yılı içerisinde,

a-) Sungurlu Devlet hastanesi yapımı tamamlanarak hizmete sunulmuştur.

b-) 200 öğrenci kapasiteli Vilayetler Hizmet Birliği Yurt binası tamamlanarak Milli Eğitim Müdürlüğüne devri yapılmıştır.

c-) Emniyet Müdürlüğüne bağlı Merkez Çamlık Polis Lojmanı, Alaca ilçe Emniyet Müdürlüğü, Çarşı Merkez Polis Amirliği, Sungurlu Bölge Trafik Denetleme istasyonu hizmet binasının bakım ve onarımları gerçekleştirilmiştir.

d-) İl Jandarma Komutanlığına bağlı nezarethanelere güvenlik kamerası alımları gerçekleştirilmiştir.

e-) Çorum Merkez ve Sağlık ocakları, Boğazkale, İskilip, Sungurlu, Alaca Devlet Hastanelerine Tıbbi cihaz, mefruşat ile bakım ve onarımları gerçekleştirilmiştir.

f-) Çorum Müze Binasının bakım onarımı ile çevre düzenlemesi gerçekleştirilmiştir.

g-) Sosyal Hizmet binaları, Atıl Üzelgün huzurevi, kız yurdu binası depreme dayanıklılık testleri yapılmıştır.

h-) 31 adet köy ilköğretim okulu bahçesine çocuk oyun grubu malzemesi alımı gerçekleştirilmiş olup, ayrıca bunlardan 28 adet çocuk oyun grubunun ise alt yapısı (bordür taşı döşemesi, kum serilmesi) işlemi gerçekleştirilmiştir.

l-) ilimizde çeşitli köylerde 35.000 adet fidan dikimi gerçekleştirilmiştir.

KURUMSAL KABİLİYET VE KAPASİTENİN DEĞERLENDİRİLMESİ

A- Üstünlükler

Stratejik plan hazırlama süreci kapsamında İl özel idaresi ve İl müdürlüklerinden görevlendirilen personel tarafından hizmet verdikleri sektörler göre ve kurumsal GZFT analizi yapılmıştır. Stratejik planlar oluşturulurken GZFT analizi sonuçlarından çıkan güçlü yönler ve fırsatlar değerlendirilmeye, zayıf yanlar ve tehditlerin olumsuz etkisi bertaraf edilmeye çalışılmıştır.

Yapılan analiz çalışmasının sonucunda, il özel idaresinin kıt kaynaklarının etkin bir şekilde kullanılarak özellikle kırsal kesimin sorunlarının çözümünde kaynak oluşturulması, teknolojik alt yapı ve deneyimli personelinin bulunması il özel idaresinin güçlü yanları olarak ortaya çıkmıştır.

B- Zayıflıklar

Stratejik planlama GZFT analizi çalışmaları sonucunda, mevcut iş makinalarının eski olması, gayrimenkullerin etkin ve verimli bir şekilde değerlendirilememesi, bilgi arşiv envanterinin oluşturulamaması, nitelikli personel sayısının az olması ve personelin yeterli düzeyde hizmet içi eğitimi alamaması il özel idaresinin zayıf yanı olarak ortaya çıkmaktadır.

V-ÖNERİ VE TEDBİRLER

İlimiz Özel İdaresine kanunlarla verilen görevlerin tam olarak yerine getirebilmesi için İlimiz Özel İdaresi gelirlerinin ve genel idare bütçesinden aktarılan ödeneklerin özellikle 5779 Sayılı Kanun gereğince İller Bankasından İl Özel İdarelerine verilen payın artırılması suretiyle mali yönden desteklenmesi gerekmektedir.

Bütçe ödeneklerinin tasarruflu ve yerinde kullanılabilmesi için hiçbir kurum veya yetkili makamlar tarafından Stratejik planda yer alan faaliyetlerin dışında yeni faaliyetlere ödenek ayrılması veya harcanması talebinde bulunulmamalıdır.

Halkımıza yapılan hizmetlerin önemi, hizmetlerinden sağlanacak fayda maliyet unsurları sivil toplum örgütlerinden de faydalanılarak anlatılmalı, İdareimizden izinsiz yerleşim alanları dışında konut yapanlara hizmet verilemeyeceği, plansız yapılaşmanın önleneyeceği hususlarında ikna edici çalışmalar başlatılmalı, kaçak yapılaşmanın önüne geçilebilmesi için etkin ve güçlü bir denetim mekanizması kurulmalı ve İmar mevzuatı istisnasız uygulanmalıdır. Yol içme suyu ve kanalizasyon tesislerimizin uzun ömürlü hizmet sunabilmesi için İdareimiz nitelikli personel açısından güçlendirilmeli, teknolojiye azami ölçüde faydalanılmalıdır.