



ANADOLU
ÜNİVERSİTESİ



20
24

**Performans
Programı**

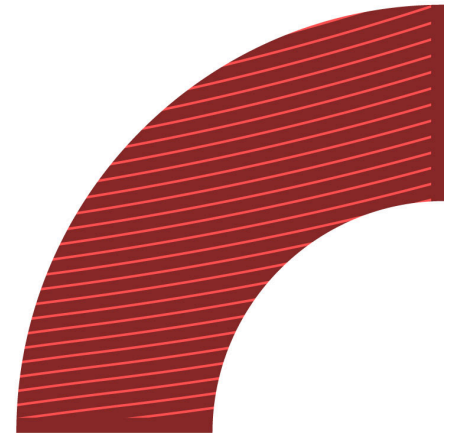
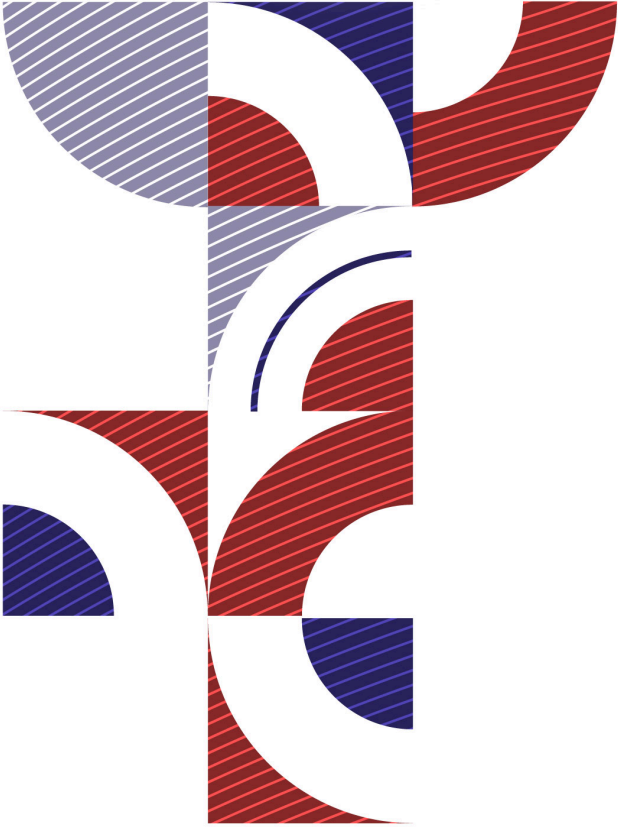

İÇİNDEKİLER

Sayfa No

SUNUŞ.....	iii
I - GENEL BİLGİLER	1
A - VİZYON, MİSYON VE TEMEL DEĞERLER	1
VİZYONUMUZ	1
MİSYONUMUZ	1
TEMEL DEĞERLER	1
B - YETKİ, GÖREV VE SORUMLULUKLAR	2
1 - ÜNİVERSİTE	2
2 - REKTÖR	3
3 - REKTÖR YARDIMCILARI VE REKTÖR DANIŞMANLARI.....	3
4 - SENATO.....	4
5 - ÜNİVERSİTE YÖNETİM KURULU	4
6 - AKADEMİK BİRİMLER	5
6.1 - FAKÜLTE	5
6.1.1 - DEKAN	5
6.1.2 - FAKÜLTE KURULU	5
6.1.3 - FAKÜLTE YÖNETİM KURULU	6
6.2 - ENSTİTÜ	6
6.3 - YÜKSEKOKUL, DEVLET KONSERVATUVARI VE MESLEK YÜKSEKOKULU	7
6.4 - MERKEZLER, BÖLÜMLER VE BİRİMLER	7
6.4.1 - MERKEZLER	7
6.4.2 - BÖLÜMLER	8
6.4.3 - BİRİMLER	8
7 - İDARİ BİRİMLER	8
7.1 - REKTÖRLÜK ÖZEL KALEM MÜDÜRLÜĞÜ	8
7.2 - İÇ DENETİM BİRİM BAŞKANLIĞI	8
7.3 - GENEL SEKRETERLİK	9
7.4 - KURUMSAL İLETİŞİM KOORDİNATÖRLÜĞÜ	10
7.5 - HUKUK MÜŞAVİRLİĞİ	11
7.6 - İDARİ VE MALİ İŞLER DAİRE BAŞKANLIĞI	11
7.7 - KÜTÜPHANE ve DOKÜMANTASYON DAİRE BAŞKANLIĞI	11
7.8 - ÖĞRENCİ İŞLERİ DAİRE BAŞKANLIĞI	12
7.9 - PERSONEL DAİRE BAŞKANLIĞI	13
7.10 - SAĞLIK, KÜLTÜR ve SPOR DAİRE BAŞKANLIĞI	13
7.11 - STRATEJİ GELİŞTİRME DAİRE BAŞKANLIĞI	14
7.12 - YAPI İŞLERİ VE TEKNİK DAİRE BAŞKANLIĞI	15
C - İDAREYE İLİŞKİN BİLGİLER	17
1 - FİZİKSEL YAPI	17
2 - TEŞKİLAT YAPISI	19
3 - BİLGİ VE TEKNOLOJİ KAYNAKLARI	20
3.1 - BİLİŞİM SİSTEMLERİ	20
3.1.1 - ANADOLU ÜNİVERSİTESİ İNTERNET SİTESİ	20
3.1.2 - OTOMASYON VE DİĞER SİSTEMLER	20
3.2 - KÜTÜPHANE KAYNAKLARI	29
4 - İNSAN KAYNAKLARI	30
5 - EĞİTİM - ÖĞRETİM HİZMETLERİ	35
6 - ÖĞRENCİ KULÜPLERİ.....	42
II - PERFORMANS BİLGİLERİ	43
A - TEMEL POLİTİKA VE ÖNCELİKLER	43
B - AMAÇ VE HEDEFLER	46
C - İDARE PERFORMANS BİLGİSİ	48
D - İDARENİN TOPLAM KAYNAK İHTİYACI.....	88
E - DİĞER HUSUSLAR.....	90

TABLOLAR

Sayfa No

TABLO 1: 2024 YILI MEVCUT FİZİKİ ALANLAR.....	01.02.2024	18
TABLO 2: KÜTÜPHANE KOLEKSİYON DURUMU.....	01.02.2024	29
TABLO 3: ÜNİVERSİTENİN KADRO DURUMU TABLOSU.....		30
TABLO 4: YILLAR İTİBARIYLA PERSONEL STATÜ VE SAYI TABLOSU		31
TABLO 5: AKADEMİK PERSONEL KADRO SAYISI VE UNVANLARINA GÖRE DAĞILIMI	01.02.2024	31
TABLO 6: AKADEMİK PERSONELİN CİNSİYETE GÖRE DAĞILIMI		32
TABLO 7: AKADEMİK PERSONELİN YAŞ BLOKLARI İTİBARIYLA DAĞILIMI		32
TABLO 8: İDARİ PERSONELİN (SADECE 657 4/A-MEMUR) CİNSİYETE GÖRE DAĞILIMI	01.02.2024.....	32
TABLO 9: İDARİ PERSONELİN (SADECE 657 4/A-MEMUR) EĞİTİM DURUMUNA GÖRE DAĞILIMI		32
TABLO 10: İDARİ PERSONELİN (SADECE 657 4/A-MEMUR) YAŞ BLOKLARI İTİBARIYLA DAĞILIMI		32
TABLO 11: İDARİ PERSONELİN (SADECE 657 4/A-MEMUR) HİZMET SÜRELERİ DAĞILIMI	01.02.2024	32
TABLO 12: SÜREKLİ İŞÇİLERİN(696 SAYILI KHK) EĞİTİM DURUMU		33
TABLO 13: SÜREKLİ İŞÇİLERİN(696 SAYILI KHK) YAŞ BLOKLARINA GÖRE DAĞILIMI		33
TABLO 14: SÜREKLİ İŞÇİLERİN(696 SAYILI KHK) HİZMET SÜRELERİ		33
TABLO 15: SÜREKLİ İŞÇİLERİN(696 SAYILI KHK) CİNSİYETE GÖRE DAĞILIMI		33
TABLO 16: SÜREKLİ İŞÇİLERİN(4857 İŞ KANUNU) EĞİTİM DURUMU		33
TABLO 17: SÜREKLİ İŞÇİLERİN(4857 İŞ KANUNU) YAŞ BLOKLARINA GÖRE DAĞILIMI		33
TABLO 18: SÜREKLİ İŞÇİLERİN(4857 İŞ KANUNU) HİZMET SÜRELERİ		33
TABLO 19: SÜREKLİ İŞÇİLERİN(4857 İŞ KANUNU) CİNSİYETE GÖRE DAĞILIMI		34
TABLO 20: YABANCI UYUKLU ÖĞRETİM ELEMANLARININ ÜLKELERİNE VE GÖREVLENDİRİLDİKLERİ BİRİMLERE GÖRE DAĞILIMI.....		34
TABLO 21: 2022-2023 ÖĞRETİM YILI ÖĞRENCİ SAYILARI TABLOSU		34
TABLO 22: 2022-2023 ÖĞRETİM YILI ÖĞRENCİ KONTENJANLARI VE KONTENJANLARIN DOLULUK ORANI TABLOSU		36
TABLO 23: YÜKSEK LİSANS VE DOKTORA PROGRAMLARINDAKİ ÖĞRENCİ SAYILARI DEĞİŞİM TABLOSU01.02.2024.....		36
TABLO 24: 2022-2023 ÖĞRETİM YILI YAZ OKULU AÇILAN PROGRAMLAR VE DERS ALAN ÖĞRENCİLER TABLOSU.....		37
TABLO 25: ÇİFT ANADAL PROGRAMLARINA KAYITLI ÖĞRENCİ SAYILARI TABLOSU01.02.2024		37
TABLO 26: YANDAL PROGRAMLARINA KAYITLI ÖĞRENCİ SAYILARI TABLOSU		38
TABLO 27: 2023 YILI ERASMUS+ DEĞİŞİM PROGRAMINDAN YARARLANAN ÖĞRENCİ VE PERSONEL SAYISI		38
TABLO 28: 2023 YILI ERASMUS+ STAJ PROGRAMINA KATILAN ÖĞRENCİ SAYILARI TABLOSU		39
TABLO 29: 2022-2023 ÖĞRETİM YILINDA ÖĞRENİM GÖREN TÜM YABANCI ÖĞRENCİLERİN UYRUKLARINA GÖRE TOPLAM SAYILARI TABLOSU.....		40
TABLO 30: 2022-2023 ÖĞRETİM YILI MEZUN ÖĞRENCİ SAYILARI TABLOSU.....		41
TABLO 31: TOPLAM KAYNAK İHTİYACI TABLOSU.....		88
TABLO 32: FAALİYETLERDEN SORUMLU HARCAMA BİRİMLERİ TABLOSU.....		90
TABLO 33: PERFORMANS GÖSTERGELERİNİN İZLENMESİNDEN SORUMLU HARCAMA BİRİMLERİ TABLOSU.....		91

SUNUŞ



Günümüz dünyası; küresel değişimlerin hız kazandığı, her türlü kurumsal gelişimin kısa bir zaman diliminde uluslararası çapta yaygınlaştığı bir yapı arz etmektedir. Yükseköğretim kurumları da küreselleşen dünyada var olmak, sürekli değişen ve gelişen bu yapıya ayak uydurabilmek için kaynaklarını verimli ve etkili kullanmak, yenilikleri takip etmek durumundadır.

Anadolu Üniversitesi, temellerinin atıldığı 1958 yılından itibaren sürdürdüğü bilimsel, kültürel ve sanatsal alanlarda yaptığı faaliyetler ve topluma katkı sağlayan uygulamaları ile dünyadaki saygın kurumlar arasında yerini almıştır. Örgün eğitim programlarının yanı sıra sunduğu açık ve uzaktan öğretim seçenekleri ve çağın gerektirdiği nitelikli insan yetiştirme hedefiyle yaşam boyu öğrenim odaklı bir dünya üniversitesi olma yolunda başarıyla ilerlemektedir. Açık ve uzaktan öğretimdeki tecrübesini çok sayıda farklı eğitimin organize edilmesinde kullanan Anadolu Üniversitesi, hizmet çeşitliliği ile birey ve kurumların ihtiyaçlarına esnek ve hızlı bir şekilde cevap vermektedir.

Bilimsel araştırma alanında son yıllarda ivme kazanan Anadolu Üniversitesinin bu yeteneğinin daha fazla artırılması, özellikle lisansüstü eğitim-öğretimle Ar-Ge faaliyetlerinin çeşitli kanallar aracılığıyla koordine edilmesi, bilginin ekonomik ve toplumsal değere dönüştürülmesi, insan kaynağının daha da zenginleştirilmesi ve motivasyonun artırılması için rasyonel ilkelere göre düzenlenmiş stratejik planlama anlayışının sürdürülmesi büyük önem taşımaktadır. Bu nedenle Anadolu Üniversitesi, içinde uluslararası hedeflerinin de yer aldığı 2024-2028 yıllarını kapsayan 5 yıllık “Stratejik Plan”ını uygulamaya koyarak, planında belirlemiş olduğu hedefler doğrultusunda ve geçmiş tecrübelerinden de yararlanarak kaynaklarını rasyonel kullanma konusunda çalışmalarına devam etmektedir. Kaynaklarının etkili ve etkin kullanılması da planlama ve bütçeleme arasındaki bağın iyi bir şekilde kurulması ile mümkündür. Bu kapsamda son zamanlarda yapılan değişiklikler sonrasında, stratejik planlar ile performans programlarının birbirleriyle entegre olabilmesi ve Performans Esaslı Bütçeleme Sisteminin daha etkin bir şekilde uygulanabilmesi amacıyla program bütçe uygulamasına geçmiştir. Bu nedenle stratejik planımızın kalan iki yıllık uygulama döneminin güncellenmesi kararı alınmıştır. Alınan bu karardan sonra gereken düzeltmeler yapılarak

ANADOLU ÜNİVERSİTESİ 2024 YILI PERFORMANS PROGRAMI

Cumhurbaşkanlığı Strateji ve Bütçe Başkanlığının uygun görüşüne sunulmuş ve Başkanlıktan gelen uygun görüş sonrasında da stratejik planımızın güncellenmiş versiyonu web sayfamızda yayımlanarak uygulamaya geçirilmiştir.

Kamu kurumları kamu mali yönetim sisteminde önemli bir reform adımı olarak 2006 yılında yürürlüğe konulan 5018 sayılı Kamu Mali Yönetimi Kontrol Kanunu gereğince, Kamu İdarelerince Hazırlanacak Stratejik Planlar ve Performans Programları İle Faaliyet Raporlarına İlişkin Usul ve Esaslar Hakkında Yönetmelik ve Bütçe Hazırlama Rehberi yardımıyla, stratejik planlarının yıllık uygulama detaylarını gösteren Performans Programlarını hazırlamaktadırlar. 2021 yılında performans esaslı bütçelemenin daha etkin bir şekilde uygulanması için performans bilgileri ile bütçede tahsis edilen kaynaklar arasında bağ kuran program bütçe yaklaşımına geçilmesi ile birlikte Üniversitemiz 2024 yılı Performans Programı, program bütçe sistemine uygun olarak hazırlanmıştır. Üniversitemizin 2024-2028 dönemi Stratejik Planında yer alan misyon, vizyon, stratejik amaçlar ve hedefler ve Üniversitemiz için program bütçe kapsamında belirlenen program, alt program ve faaliyetler doğrultusunda hazırlanan 2024 Mali Yılı Performans Programı; döneme ilişkin performans hedeflerini, bu hedeflere ulaşmak için yürütülecek faaliyetler ile faaliyetler için doğan kaynak ihtiyacını ve performans göstergelerini içeren programı ifade etmektedir. Biz de Anadolu Üniversitesi olarak "2024 Yılı Performans Programı" çalışmalarımızı program bütçe kapsamında Stratejik Planımızda yer alan amaç ve hedeflerimize ulaşabilmek için uygulanması öngörülen faaliyetler ve bu faaliyetlerin bütçe ile ilişkisi doğrultusunda tamamlamış bulunmaktayız. Bu programın hazırlanmasında emeği geçen tüm üniversitemiz çalışanlarına değerli katkılarından dolayı teşekkür ederim.

Prof. Dr. Fuat ERDAL

Rektör

I - GENEL BİLGİLER

A – VİZYON, MİSYON VE TEMEL DEĞERLER

VİZYONUMUZ

“Yaşamboyu öğrenme odaklı bir dünya üniversitesi olmak”tır.

MİSYONUMUZ

- Kent, bölge, ülke ve dünya insanının yaşam kalitesini yükseltmek amacıyla bilim, teknoloji, sanat ve spor alanlarında eğitim, araştırma ve projelerle evrensel bilgi ve kültür birikimine katkı sağlamak,
- Her yaştaki bireye nitelikli ve özgün, uzaktan ve örgün öğrenme olanakları sunmak,
- Toplumsal gereksinimleri öngörerek yaratıcı ve yenilikçi çözümler üretmektir.

TEMEL DEĞERLER

- Şeffaflık
- Hesap Verebilirlik
- Adillik
- İnsan Odaklılık
- Yenilikçilik
- Yaratıcılık
- Güvenilirlik
- Evrensellik

B – YETKİ, GÖREV VE SORUMLULUKLAR

1 – ÜNİVERSİTE

2547 sayılı Yükseköğretim Kanununun 12 inci maddesinde, bu Kanundaki amaç ve ana ilkelere uygun olarak yükseköğretim kurumlarının görevleri şu şekilde düzenlenmiştir:

- Çağdaş uygarlık ve eğitim-öğretim esaslarına dayanan bir düzen içinde, toplumun ihtiyaçları ve kalkınma planları ilke ve hedeflerine uygun ve ortaöğretime dayalı çeşitli düzeylerde eğitim-öğretim, bilimsel araştırma, yayım ve danışmanlık yapmak,
- Kendi ihtisas gücü ve maddi kaynaklarını rasyonel, verimli ve ekonomik şekilde kullanarak, milli eğitim politikası ve kalkınma planları ilke ve hedefleri ile Yükseköğretim Kurulu tarafından yapılan plan ve programlar doğrultusunda, ülkenin ihtiyacı olan dallarda ve sayıda insan gücü yetiştirmek,
- Türk toplumunun yaşam düzeyini yükseltici ve kamuoyunu aydınlatıcı bilim verilerini söz, yazı ve diğer araçlarla yaymak,
- Örgün, yaygın, sürekli ve açık eğitim yoluyla toplumun özellikle sanayileşme ve tarımda modernleşme alanlarında eğitilmesini sağlamak,
- Ülkenin bilimsel, kültürel, sosyal ve ekonomik yönlerden ilerlemesini ve gelişmesini ilgilendiren sorunlarını, diğer kuruluşlarla iş birliği yaparak, kamu kuruluşlarına önerilerde bulunmak suretiyle öğretim ve araştırma konusu yapmak, sonuçlarını toplumun yararına sunmak ve kamu kuruluşlarınca istenecek inceleme ve araştırmaları sonuçlandırarak düşüncelerini ve önerilerini bildirmek,
- Eğitim-öğretim ve seferberliği içinde, örgün, yaygın, sürekli ve açık eğitim hizmetini üstlenen kurumlara katkıda bulunacak önlemleri almak,
- Yörelerindeki tarım ve sanayinin gelişmesine ve ihtiyaçlarına uygun meslek elemanlarının yetişmesine ve bilgilerinin gelişmesine katkıda bulunmak, sanayi, tarım ve sağlık hizmetleri ile diğer hizmetlerde modernleşmeyi üretimde artışı sağlayacak çalışma ve programlar yapmak, uygulamak ve yapılanlara katılmak, bununla ilgili kurumlarla iş birliği yapmak ve çevre sorunlarına çözüm getirici önerilerde bulunmak,
- Eğitim teknolojisini üretmek, geliştirmek, kullanmak, yaygınlaştırmak,
- Yükseköğretimin uygulamalı yapılmasına ait eğitim-öğretim esaslarını geliştirmek, döner sermaye işletmelerini kurmak, verimli çalıştırmak ve bu faaliyetlerin geliştirilmesine ilişkin gerekli düzenlemeleri yapmak.

Yukarıda sayılan görevleri Anadolu Üniversitesinin temel yönetim organları; *Rektör, Senato ve Yönetim Kurulu* yerine getirmektedir.

2 – REKTÖR

Üniversitenin tüzel kişiliğini temsil eden, yönetiminden, eğitim-öğretimin düzenli yürütülmesinden sorumlu olan ve üst yönetici konumundaki Rektörün görevleri, Kanunun 13 üncü maddesinde şu şekilde düzenlenmiştir:

- Üniversite kurullarına başkanlık etmek, yükseköğretim üst kuruluşlarının kararlarını uygulamak, üniversite kurullarının önerilerini inceleyerek karara bağlamak ve üniversiteye bağlı kuruluşlar arasında düzenli çalışmayı sağlamak,
- Her eğitim-öğretim yılı sonunda ve gerektiğinde üniversitenin eğitim-öğretim, bilimsel araştırma ve yayım faaliyetleri hakkında Üniversitelerarası Kurula bilgi vermek,
- Üniversitenin yatırım programlarını, bütçesini ve kadro ihtiyaçlarını, bağlı birimlerinin ve Üniversite Yönetim Kurulu ile Senatonun görüş ve önerilerini aldıktan sonra hazırlamak ve Yükseköğretim Kuruluna sunmak,
- Gerekli gördüğü hallerde Üniversiteyi oluşturan kuruluş ve birimlerde görevli öğretim elemanlarının ve diğer personelin görev yerlerini değiştirmek veya bunlara yeni görevler vermek,
- Üniversitenin birimleri ve her düzeydeki personeli üzerinde genel gözetim ve denetim görevini yapmak,
- Kanun ile kendisine verilen diğer görevleri yapmak.

Ayrıca Rektör; Üniversitenin ve bağlı birimlerinin öğretim kapasitesinin rasyonel bir şekilde kullanılmasında ve geliştirilmesinde, öğrencilere gerekli sosyal hizmetlerin sağlanmasında, gerektiği zaman güvenlik önlemlerinin alınmasında, eğitim-öğretim, bilimsel araştırma ve yayım faaliyetlerinin devlet kalkınma plan, ilke ve hedefleri doğrultusunda planlanıp yürütülmesinde, bilimsel ve idari gözetim ve denetimin yapılmasında ve bu görevlerin alt birimlere aktarılmasında, takip ve kontrol edilmesinde ve sonuçlarının alınmasında da birinci derecede yetkili ve sorumludur.

3 – REKTÖR YARDIMCILARI VE REKTÖR DANIŞMANLARI

Kanunun 13 üncü maddesine göre Rektör, çalışmalarında kendisine yardımcı olmak üzere, Üniversitenin aylıklı profesörleri arasından en çok 3 kişiyi rektör yardımcısı olarak seçer. Ancak merkezi açıköğretim yapmakla görevli üniversitelerde, gerekli hallerde Rektör tarafından 5 rektör yardımcısı seçilebilir.

Rektör Danışmanları; kendisine belirli konularda danışmanlık yapması amacıyla Rektör tarafından görevlendirilen kişilerdir.

4 – SENATO

Rektörün başkanlığında, rektör yardımcıları, dekanlar ve her fakülteden fakülte kurulları tarafından üç yıl için seçilecek birer öğretim üyesi ile Rektörlüğe bağlı enstitü ve yüksekokul müdürlerinden oluşan ve her eğitim-öğretim yılı başında ve sonunda olmak üzere yılda en az iki defa toplanan Senato, Üniversitenin akademik karar alma organı olup, Kanununun 14 üncü maddesinde sayılan şu görevleri yerine getirir:

- Üniversitenin eğitim-öğretim, bilimsel araştırma ve yayım faaliyetlerinin esasları hakkında karar almak,
- Üniversitenin bütününe ilgilendiren kanun ve yönetmelik taslaklarını hazırlamak veya görüş bildirmek,
- Rektörün onayından sonra Resmî Gazete’de yayımlanarak yürürlüğe girecek olan Üniversite veya Üniversitenin birimleri ile ilgili yönetmelikleri hazırlamak,
- Üniversitenin yıllık eğitim-öğretim programını ve takvimini inceleyerek karara bağlamak,
- Bir sınava bağlı olmayan fahri akademik ünvanlar vermek ve fakülte kurullarının bu konudaki önerilerini karara bağlamak,
- Fakülte kurulları ile Rektörlüğe bağlı enstitü ve yüksekokul kurullarının kararlarına yapılacak itirazları inceleyerek karara bağlamak,
- Üniversite Yönetim Kuruluna üye seçmek,
- Kanun ile kendisine verilen diğer görevleri yapmak.

5 – ÜNİVERSİTE YÖNETİM KURULU

Rektörün başkanlığında dekanlardan, Üniversiteye bağlı değişik öğretim birim ve alanlarını temsil edecek şekilde Senato tarafından 4 yıl için seçilecek 3 profesörden oluşan Üniversite Yönetim Kurulu, idari faaliyetlerde Rektöre yardımcı bir organ olup, Kanununun 15 inci maddesinde sayılan şu görevleri yerine getirir:

- Yükseköğretim üst kuruluşları ile Senato kararlarının uygulanmasında, belirlenen plan ve programlar doğrultusunda Rektöre yardım etmek,
- Faaliyet plan ve programlarının uygulanmasını sağlamak; üniversiteye bağlı birimlerin önerilerini dikkate alarak yatırım programını, bütçe tasarısı taslağını incelemek ve kendi önerileri ile birlikte rektörlüğe sunmak,
- Üniversite yönetimi ile ilgili Rektörün getireceği konularda karar almak,
- Fakülte, enstitü ve yüksekokul yönetim kurullarının kararlarına yapılacak itirazları inceleyerek kesin karara bağlamak,
- Bu kanun ile verilen diğer görevleri yapmak.

6 – AKADEMİK BİRİMLER

6.1 – FAKÜLTE

Üniversitenin, öğrenim alanı veya uzmanlık konusu bakımından ayrılmış, yüksek düzeyde eğitim-öğretim, bilimsel araştırma ve yayın yapan, kendisine birimler bağlanabilen yükseköğretim kurumları olan fakültelerin temel organları dekan, fakülte kurulu ve fakülte yönetim kuruludur. Anadolu Üniversitesinde 2023 yılı sonu itibarıyla 3'ü uzaktan öğretim sistemi uygulayan toplam 12 fakülte bulunmaktadır.

6.1.1 – DEKAN

Fakültenin ve birimlerinin temsilcisi, birinci derecede yöneticisi ve 5018 sayılı Kanunla birer harcama birimi olan fakültelerin harcama yetkilisi olan dekan, Kanunun 16 ncı maddesinde sayılan şu görevleri yerine getirir:

- Fakülte kurullarına başkanlık etmek, fakülte kurullarının kararlarını uygulamak ve fakülte birimleri arasında düzenli çalışmayı sağlamak,
- Her öğretim yılı sonunda ve istendiğinde fakültenin genel durumu ve işleyişi hakkında Rektöre rapor vermek,
- Fakültenin ödenek ve kadro ihtiyaçlarını gerekçesi ile birlikte Rektörlüğe bildirmek, fakülte bütçesi ile ilgili öneriyi fakülte yönetim kurulunun da görüşünü aldıktan sonra Rektörlüğe sunmak,
- Fakültenin birimleri ve her düzeydeki personeli üzerinde genel gözetim ve denetim görevini yapmak,
- Kanun ile kendisine verilen diğer görevleri yapmak.

Ayrıca dekan; fakültenin ve bağlı birimlerinin öğretim kapasitesinin rasyonel bir şekilde kullanılmasında ve geliştirilmesinde, gerektiği zaman güvenlik önlemlerinin alınmasında, öğrencilere gerekli sosyal hizmetlerin sağlanmasında, eğitim-öğretim, bilimsel araştırma ve yayın faaliyetlerinin düzenli bir şekilde yürütülmesinde, bütün faaliyetlerin gözetim ve denetiminin yapılmasında, takip ve kontrol edilmesinde ve sonuçlarının alınmasında da Rektöre karşı birinci derecede sorumludur.

6.1.2 – FAKÜLTE KURULU

Dekanın başkanlığında fakülteye bağlı bölümlerin başkanları ile varsa fakülteye bağlı enstitü ve yüksekokul müdürlerinden ve 3 yıl için fakülte'deki profesörlerin kendi aralarından seçecekleri 3, doçentlerin kendi aralarından seçecekleri 2, doktor öğretim üyelerinin kendi aralarından seçecekleri 1 öğretim üyesinden oluşan ve normal olarak her yarıyıl başında ve sonunda toplanan fakülte kurulu; akademik bir organ olup, Kanunun 17 nci maddesinde sayılan şu görevleri yerine getirir:

- Fakültenin, eğitim-öğretim, bilimsel araştırma ve yayım faaliyetleri ve bu faaliyetlerle ilgili esasları, plan, program ve eğitim-öğretim takvimini kararlaştırmak,
- Fakülte yönetim kuruluna üye seçmek,
- Kanunla verilen diğer görevleri yapmak.

6.1.3 – FAKÜLTE YÖNETİM KURULU

Dekanın başkanlığında fakülte kurulunun 3 yıl için seçeceği 3 profesör, 2 doçent ve 1 doktor öğretim üyesinden oluşan ve idari faaliyetlerde dekana yardımcı bir organ olan fakülte yönetim kurulu, Kanununun 18 inci maddesinde sayılan şu görevleri yerine getirir:

- Fakülte kurulunun kararları ile tespit ettiği esasların uygulanmasında dekana yardım etmek,
- Fakültenin eğitim-öğretim, plan ve programları ile takvimin uygulanmasını sağlamak,
- Fakültenin yatırım, program ve bütçe tasarısını hazırlamak,
- Dekanın fakülte yönetimi ile ilgili getireceği bütün işlerde karar almak,
- Öğrencilerin kabulü, ders intibakları ve çıkarılmaları ile eğitim-öğretim ve sınavlara ait işlemleri hakkında karar vermek,
- Kanunla verilen diğer görevleri yapmak.

6.2 – ENSTİTÜ

Üniversitelerde ve fakültelerde birden fazla benzer ve ilgili bilim dallarında lisansüstü, eğitim-öğretim, bilimsel araştırma ve uygulama yapan bir yükseköğretim kurumu olan enstitünün temel organları enstitü müdürü, enstitü kurulu ve enstitü yönetim kuruludur. İlgili fakülte dekanının önerisi üzerine veya Rektörlüğe bağlı enstitülerde doğrudan Rektör tarafından 3 yıl için atanan enstitü müdürü, Kanunla dekana verilmiş olan görevleri enstitü bakımından yerine getirir. Müdürün başkanlığında, müdür yardımcıları ve enstitüyü oluşturan anabilim dalı başkanlarından oluşan enstitü kurulu, Kanunla fakülte kuruluna verilmiş olan görevleri enstitü bakımından yerine getirir. Müdürün başkanlığında, müdür yardımcıları, müdürce gösterilecek altı aday arasından enstitü kurulu tarafından 3 yıl için seçilecek 3 öğretim üyesinden oluşan enstitü yönetim kurulu Kanun ile fakülte yönetim kuruluna verilmiş görevleri enstitü bakımından yerine getirir.

Anadolu Üniversitesinde toplamda 2 enstitü bulunmaktadır. Lisansüstü Eğitim Enstitüsü, 04.08.2023 tarih ve 32269 sayılı Resmi Gazetede yayımlanan 03.08.2023 tarihli ve 7477 sayılı Cumhurbaşkanlığı Kararı ile kurulmuştur. Lisansüstü Eğitim Enstitüsü kurulmadan önce Eğitim Bilimleri Enstitüsü, Güzel Sanatlar Enstitüsü, Sağlık Bilimleri Enstitüsü ve Sosyal Bilimler Enstitüsü olmak üzere dört enstitü ile lisansüstü, eğitim-öğretim, bilimsel araştırma ve

ANADOLU ÜNİVERSİTESİ 2024 YILI PERFORMANS PROGRAMI

uygulama faaliyetleri yürütülmüştür. Sonrasında dört enstitü kapatılmış ve mevcut programlar yeni kurulan enstitüye aktarılmıştır.

6.3 – YÜKSEKOKUL, DEVLET KONSERVATUVARI VE MESLEK YÜKSEKOKULU

Belirli bir mesleğe yönelik eğitim-öğretime ağırlık veren, üst düzeyde uygulayıcı meslek elemanı yetiştiren bir yükseköğretim kurumu olan yüksekokulun temel organları yüksekokul müdürü, yüksekokul kurulu ve yüksekokul yönetim kuruludur. Anadolu Üniversitesinde 2023 yılı sonu itibarıyla 1'i devlet konservatuarı, 2'si yüksekokul ve 2'si meslek yüksekokulu olmak üzere toplam 5 tane yüksekokul statüsünde yükseköğretim kurumu vardır.

İlgili fakülte dekanının önerisi üzerine veya Rektörlüğe bağlı yüksekokullarda doğrudan Rektör tarafından 3 yıl için atanan yüksekokul müdürü Kanunla dekana verilmiş olan görevleri yüksekokul bakımından yerine getirir.

Müdürün başkanlığında, müdür yardımcıları ve okulu oluşturan bölüm veya anabilim dalı başkanlarından oluşan yüksekokul kurulu Kanun ile fakülte kuruluna verilmiş olan görevleri yüksekokul bakımından yerine getirir.

Müdürün başkanlığında, müdür ile müdür yardımcıları tarafından gösterilecek altı aday arasından yüksekokul kurulunca 3 yıl için seçilecek 3 öğretim üyesinden oluşan yüksekokul yönetim kurulu, Kanunla fakülte yönetim kuruluna verilmiş olan görevleri yüksekokul bakımından yerine getirir.

Devlet konservatuarı müzik ve sahne sanatlarına sanatçı yetiştiren bir yükseköğretim kurumu olarak; yüksekokullara paralel yetki, görev ve sorumluluklara sahiptir.

Meslek yüksekokulları belirli mesleklere yönelik nitelikli insan gücü yetiştirmeyi amaçlayan, yılda 2 veya 3 dönem olmak üzere 2 yıllık eğitim-öğretim sürdüren ve önlisans derecesi veren bir yükseköğretim kurumu olarak yüksekokullara paralel yetki, görev ve sorumluluklara sahiptir.

6.4 – MERKEZLER, BÖLÜMLER VE BİRİMLER

6.4.1 – MERKEZLER

Merkezler, yükseköğretim kurumlarında eğitim-öğretimin desteklenmesi amacıyla çeşitli alanların uygulama ihtiyacı ve bazı meslek dallarının hazırlık ve destek faaliyetleri için eğitim-öğretim, uygulama ve araştırmaların sürdürüldüğü ve yönetmelikle kurulan yükseköğretim kurumlarıdır. Anadolu Üniversitesinde toplam 26 tane merkez bulunmaktadır.

6.4.2 – BÖLÜMLER

Amaç, kapsam ve nitelik yönünden bir bütünü oluşturan, birbirini tamamlayan veya birbirine yakın anabilim ve anasanat dallarından oluşan; fakültelerin ve yüksekokulların eğitim-öğretim, bilimsel araştırma ve uygulama birimlerine bölüm denir. Anabilim dalı ve anasanat dalları ise bilim ve sanat dallarından oluşur. Diğer taraftan yükseköğretimdeki çeşitli birimlerin ortak derslerini vermek üzere Rektörlüğe bağlı bölümler de kurulabilir. Bu bağlamda Anadolu Üniversitesinde Rektörlüğe bağlı 6 tane bölüm bulunmaktadır.

6.4.3 – BİRİMLER

Birimler, Rektörlüğe bağlı, alanında uzmanlaşmış ve uygulamaya dönük faaliyetler gerçekleştirmek üzere kurulan akademik yerlerdir. Kuruluş amaçları farklılık göstermekle birlikte birimler Üniversite ile bağlantılı; öğrenci, öğretim elemanı ve isteklilere hizmet sunmaktadır. Sözelimi; “Kişisel Gelişim Birimi” kamu ve özel kurum ve kuruluşların personeli ile toplumun çeşitli kesimlerindeki bireylerin kişisel gelişim ihtiyaçlarını karşılamak üzere çeşitli eğitim ve gelişim programları düzenlemek yoluyla topluma hizmet etmektedir. Anadolu Üniversitesinde bu vb. uzmanlaşmış işler yapan toplam 14 tane birim bulunmaktadır.

7 – İDARI BİRİMLER

Anadolu Üniversitesi idari teşkilatlanması; 2547 sayılı Yükseköğretim Kanunu, 21/11/1983 tarih ve 18228 sayılı Resmî Gazete’de yayımlanan 124 sayılı Yükseköğretim Üst Kuruluşları ile Yükseköğretim Kurumlarının İdari Teşkilatı Hakkında Kanun Hükmünde Kararname, 5018 sayılı Kamu Mali Yönetimi ve Kontrol Kanunu ve ilgili diğer kanun hükümleri uyarınca oluşturulmuştur. İdari birimlerin yetki, görev ve sorumlulukları harcama yetkisi temel alınarak şu şekilde açıklanabilir:

7.1 – REKTÖRLÜK ÖZEL KALEM MÜDÜRLÜĞÜ

Özel Kalem Müdürlüğü; Rektörlük ile diğer birimler arasındaki koordinasyonu, Rektörlük Makamının resmî ve özel yazışmalarının yürütülmesini ve Rektörün katılacağı her türlü toplantının koordinasyonunu sağlamakla görevlidir. Kurum içinden ve kurum dışından gelen görevli ve konukların randevularını düzenleyerek aksaklıkları önlemek de müdürlüğün görevidir.

7.2 – İÇ DENETİM BİRİM BAŞKANLIĞI

5018 sayılı “Kamu Mali Yönetimi ve Kontrol Kanunu”nun yürürlüğe girmesiyle birlikte Anadolu Üniversitesine tahsis edilen 3 iç denetçi kadrosuna atama yapılmış ve mevcut mevzuat çerçevesinde 25/03/2009 tarihi itibarıyla doğrudan üst yöneticiye bağlı “İç Denetim Birim Başkanlığı” kurulmuştur.

Kamu idaresinin çalışmalarına değer katmak ve geliştirmek için kaynakların ekonomiklik, etkililik ve verimlilik esaslarına göre yönetilip yönetilmediğini değerlendirmek ve rehberlik yapmak amacıyla yapılan bağımsız, nesnel güvence sağlama ve danışmanlık faaliyeti olarak tanımlanan iç denetim, İç Denetim Birim Başkanlığında görevli iç denetçiler tarafından yapılmaktadır.

5018 sayılı “Kamu Mali Yönetimi ve Kontrol Kanunu” nun 64 üncü maddesine göre iç denetçi, aşağıda belirtilen görevleri yerine getirir:

- Nesnel risk analizlerine dayanarak kamu idarelerinin yönetim ve kontrol yapılarını değerlendirmek,
- Kaynakların etkili, ekonomik ve verimli kullanılması bakımından incelemeler yapmak ve önerilerde bulunmak,
- Harcama sonrasında yasal uygunluk denetimi yapmak,
- İdarenin harcamalarının, mali işlemlere ilişkin karar ve tasarruflarının; amaç ve politikalara, kalkınma planına, programlara, stratejik planlara ve performans programlarına uygunluğunu denetlemek ve değerlendirmek,
- Malî yönetim ve kontrol süreçlerinin sistem denetimini yapmak ve bu konularda önerilerde bulunmak,
- Denetim sonuçları çerçevesinde iyileştirmelere yönelik önerilerde bulunmak,
- Denetim sırasında veya denetim sonuçlarına göre soruşturma açılmasını gerektirecek bir durumu, ilgili idarenin en üst amirine bildirmek.

İç denetçi bu görevlerini, İç Denetim Koordinasyon Kurulu tarafından belirlenen ve uluslararası kabul görmüş kontrol ve denetim standartlarına uygun şekilde yerine getirir.

Kanun gereği iç denetçiler raporlarını doğrudan üst yöneticiye sunar. Bu raporlar üst yönetici tarafından değerlendirmek suretiyle gereği için ilgili birimler ile malî hizmetler birimine verilir. İç denetim raporları ile bunlar üzerine yapılan işlemler, üst yönetici tarafından en geç 2 ay içinde İç Denetim Koordinasyon Kuruluna gönderilir.

7.3 – GENEL SEKRETERLİK

Genel Sekreter, Üniversite idari teşkilatının başı olup bu teşkilatın çalışmasından Rektöre karşı sorumludur. Senato ve Yönetim Kurulunda oy hakkı olmaksızın raportör olarak yer alır.

Genel Sekreterlik;

- Üniversite İdari Teşkilatında bulunan birimlerin verimli, düzenli ve uyumlu şekilde çalışmasını sağlamak,
- Üniversite Senatosu ile Yönetim Kurulunda alınan kararların yazılması, korunması ve saklanmasını sağlamak,
- Üniversite Senatosu ile Yönetim Kurulunun kararlarını Üniversiteye bağlı birimlere ve ilgili yerlere iletmek,
- Üniversite Senatosu ve Yönetim Kurulu kararlarını uygulamak, izlemek ve sonuçlandırmak,
- Rektörlüğün yazışmalarını yürütmek,
- Rektörlüğün protokol, ziyaret ve tören işlerini düzenleme ve resmî ağırlama işlerine yardımcı olmak gibi görevleri yerine getirir.

Genel Sekreterlik ayrıca;

- Üniversitede çalışan idari personelin, görev ve sorumluluk anlayışına bağlı olarak hizmet vermelerini sağlamak,
- İdari personelin, eğitim sektöründe yaşanan değişimlere uyum sağlayabilmelerini ve sunulan hizmet standartlarının yükseltilmesi amacıyla hizmet içi eğitimlerini sağlamak,
- Üniversite idari yapılanmasında yapılacak görevlendirmeler hakkında Rektöre önerilerde bulunmak,
- Bağlı birimlerinin yöneticileri ile periyodik toplantılar yaparak görüş alışverişinde bulunmak,

ANADOLU ÜNİVERSİTESİ 2024 YILI PERFORMANS PROGRAMI

- Kanun, tüzük ve yönetmelikler çerçevesinde Senato, Yönetim Kurulu ve Rektör tarafından verilen görevleri yapmak ve yaptırmak,
- Yükseköğretim Kurulundan, çeşitli kurumlardan, kurum içinden ve e-posta yoluyla gelen ilan, afiş ve yazıları değerlendirmek, duyurmak ve yazışmalarını yapmak,
- EBYS Sistemi üzerinden gelen evrakları inceleyerek gerekli işlemlerin yapılması için ilgili birimlere dağıtımını ve giden evrakların KEP sistemiyle yerlerine ulaştırılmasını sağlamak,
- Uygulama ve Araştırma Merkezi kurulması işlemlerini yürütmek,
- Yeni kurulan birimlere yazışma kodu verilmesi işlemlerini yürütmek,
- “Devlet Arşiv Hizmetleri Hakkında Yönetmelik” gereğince Kurum Arşivinde bulunan belgelerin saklama ve imha işlemlerini yürütmek,
- Üst Yönetim ve ilgili mevzuat tarafından belirlenmiş amaç, hedef, strateji ve ilkeler doğrultusunda yönetimi altındaki faaliyetlerin yürütülmesiyle ilgili politikaların uygulanışını izlemek ve personeline bu konuda açıklamalarda bulunmak,
- Birim faaliyetlerinin gerçekleştirilmesinde kullanılan gerekli araç, gereç, malzeme vb. ihtiyaçları belirlemek ve temini için gerekli çalışmaları yapmak,
- Kanun, tüzük, yönetmelik, genelge, kararname ve diğer mevzuatın birimde bulundurulmasını ve herkes tarafından uygulanmasını sağlamak,
Bütçe harcamalarında harcama yetkilisi olarak;
- Ödeneklerin yerinde ve zamanında kullanılmasından,
- Harcama talimatlarının bütçe ilke ve esaslarına, kanun, tüzük ve yönetmelikler ile diğer mevzuata uygun olmasından,
- Ödeneklerin etkili, ekonomik ve verimli kullanılmasından,
- Giderin gerçek gereksinim karşılığı olmasından,
- Programlanmış hizmetlerin zamanında yerine getirilmesinden,
- Amaca uygun nitelikte mal veya hizmet sağlanmasından sorumludur.

7.4 – KURUMSAL İLETİŞİM KOORDİNATÖRLÜĞÜ

Anadolu Üniversitesi adına gerek kurum içinde gerekse kurum dışında gerçekleştirilen etkinliklerin planlanması, uygulanması ve bunlarla ilgili tanıtım çalışmalarının hedef kitleye ulaştırılması, Anadolu Üniversitesinin tanıtımı ve kamuoyunda olumlu imajının sürekliliğinin sağlanması Kurumsal İletişim Koordinatörlüğünün görev ve sorumluluğundadır. Rektörlük, 09/10/2003 tarih ve 4982 sayılı “Bilgi Edinme Hakkı Kanunu”nun uygulanmasına ilişkin Yönetmeliğin 8 inci maddesi gereğince, halkın bilgi edinme hakkını etkin kullanabilmesini temin ve bu Kanun uyarınca yapılacak bilgi edinme başvurularını değerlendirme, yönlendirme ve sonuçlandırılmasının koordinasyonu için, Kurumsal İletişim Koordinatörlüğü görevlendirmiştir.

7.5 – HUKUK MÜŞAVİRLİĞİ

Hukuk Müşavirliği 124 sayılı KHK'nin 35 inci maddesinde sayılan şu görevleri yerine getirir:

- Üniversitenin öğrencileri, diğer kişi ve kurumlarla olan anlaşmazlık ve uyuşmazlıklarında adli ve idari mercilerde Üniversitenin haklarını savunmak,
- Üniversitenin tasarruflarının yürürlükteki kanunlara uygun olarak icrasında idareye yardımcı olmak,
- İdari personel hakkında açılan disiplin soruşturmalarını yürütmek,
- Üst yönetim tarafından verilecek diğer görevleri yerine getirmek.

7.6 – İDARİ VE MALİ İŞLER DAİRE BAŞKANLIĞI

İdari ve Mali İşler Daire Başkanlığının 124 sayılı KHK'nin 36 ncı maddesi ve Rektörlük tarafından belirlenen görevleri şunlardır:

- Araç, gereç, mal ve malzeme hizmetlerinin temini ile ilgili ihale işlemlerini yapmak,
- Temizlik, aydınlatma, ısıtma, bakım, küçük onarım vb. hizmetleri yapmak,
- Üniversitenin mal muayene kabul ve taşınır işlemlerini yapmak,
- Üniversiteye ait taşınmaz malların satılma ve kiralama işlerini yürütmek,
- Yurt dışı alımlarda akreditif ve gümrük işlemlerini yürütmek,
- Üniversite personelinin; maaş, fazla mesai, ek ders vb. ödemelerinin tahakkuku için gerekli koordinasyonu sağlamak,
- Rektörlük ve bağlı birimlerin yurt içi ve yurt dışı geçici ve sürekli görev yolluklarının belgelerini hazırlamak,
- Üniversitenin tüm şehir içi ve şehir dışı görevlerinde araç tahsis ve takip işlerini gerçekleştirmek,
- Rektörlük tarafından verilecek diğer görevleri yapmak.

7.7 – KÜTÜPHANE VE DOKÜMANTASYON DAİRE BAŞKANLIĞI

Kütüphane ve Dokümantasyon Daire Başkanlığının görevleri 124 sayılı KHK'nin 33. maddesi uyarınca; yükseköğretimin amacı doğrultusunda, araştırma, eğitim-öğretim gereksinmelerini karşılamak üzere, ilgili bilim dallarına ilişkin her türlü yayın ve bilgi kaynaklarını seçerek, belirli bir düzen içinde Anadolu Üniversitesi öğretim elemanlarının, öğrencilerinin ve tüm araştırmacıların hizmetine sunulmasını sağlamaktır. Başkanlığın ayrıca şu görevleri de vardır:

- Bilgi hizmetleri alanındaki gelişmeleri izleyerek yeni teknolojilerin kütüphaneye kazandırılması için çalışmalar yapmak,
- Teknik ve okuyucu hizmetlerinin uluslararası standartlara göre çalışmasını sağlayarak denetimini yapmak,
- Bilgi Merkezi ile ilişkili birimlerin eşgüdüm ve iş birliği içinde çalışmasına yardımcı olmak ve bu amaçla mesleki kurslar ve eğitimlerle yeni programlar hazırlamak,

ANADOLU ÜNİVERSİTESİ 2024 YILI PERFORMANS PROGRAMI

- Bibliyografya, tez, süreli yayın, konu katalogları vb. yayınlar hazırlayarak bilimsel çalışmalara yardımcı olmak,
- Kütüphane ve dokümantasyon hizmetleri hakkında ayrıntılı bir Faaliyet Raporu hazırlamak ve her yıl Ocak ayı içinde Rektörlük Makamına sunmak,
- Anadolu Üniversitesi Merkez Kütüphane Yönetmeliği uyarınca görev alanına giren ve kütüphane hizmetlerinin gerektirdiği diğer çalışmaları yapmak.

7.8 – ÖĞRENCİ İŞLERİ DAİRE BAŞKANLIĞI

Öğrenci İşleri Daire Başkanlığının 124 sayılı KHK'nin 31 inci maddesi ve Rektörlük tarafından belirlenen görevleri şunlardır:

- Öğrencilerin yeni kayıt, kabul ve ders durumları ile ilgili gerekli işlemlerin yapılması,
- Mezuniyet, kimlik, burs ve mezunların izlenmesi işlemlerinin yürütülmesi,
- Akademik takvimin belirlenmesi,
- Üniversitede bölüm/program/anabilim dalı ve yeni birim açılmasına ilişkin dosyaların kontrolü, konuyla ilgili alınan Senato Kararını dikkate alarak önerinin Yükseköğretim Kurulu Başkanlığına sunulmasını koordine etmek,
- Öğrenci Bilişim Sistemine ilişkin; tüm birimler ve Bilgisayar Araştırma ve Uygulama Merkezi ile koordineli olarak çalışmalar yapılması, gerektiğinde yönetmelikler kapsamında bilişim sisteminde değişiklik yapılmasının sağlanması,
- Ders programları için çalışma takviminin belirlenmesi ve öğretim yılı başlangıcına kadar takibinin yapılması,
- Her öğretim yılı için Üniversite programlarına alınacak öğrenci kontenjanı ve özel koşulların belirlenmesi ve ÖSYM'ye bildirilmesi,
- Üniversiteye ilk kez yerleştirilen öğrencilerin kayıt işlemleri ve katkı payı tutarlarının tahsil edilmesine ilişkin işlemlerin belirlenmesi,
- Öğrenimine devam eden öğrencilerin kayıt yenileme işlemlerinin organizasyonu,
- Üniversitede ortak kodlu olarak açılan derslerin sınav tarihlerinin belirlenmesi, sınav sorularının hazırlanmasının sağlanması ve sınav organizasyonunun yapılması,
- Yabancı Uyruklu Öğrenci Sınavı (ANADOLUYÖS) sonucuna göre yabancı uyruklu öğrencilerin Anadolu Üniversitesine başvurularının kabulü, programlara yerleştirme işlemlerinin yapılması, yerleştirme sonuçlarının kendilerine bildirilmesi ve kayıt işlemleri ile kayıt bilgilerinin ilgili kurumlara bildirilmesi,
- Her eğitim-öğretim yılı başında basılan katalog bilgilerinin güncellenerek basımının sağlanması ve basımı tamamlanan Türkçe-İngilizce katalogların ilgili birimlere dağıtımının sağlanması,
- Eğitim-öğretimle ilgili Yönetmeliklerin hazırlanması veya değişiklik yapılması ve Resmî Gazete'de yayımlanmasından sonra birimlere aktarılmasının sağlanması,
- Eğitime ilişkin Yönetmelikte açıklanmayan konularla ilgili uygulama esaslarının belirlenmesi,
- Yurt içi ve yurt dışı öğrenci değişim programlarına katılan öğrencilerin ders eşleştirmelerinin kontrol edilerek bilişim sisteminde transkriptlerine aktarılmasının sağlanması,

ANADOLU ÜNİVERSİTESİ 2024 YILI PERFORMANS PROGRAMI

- Öğrenci sayılarına ilişkin istatistiklerin yapılması (öğrenimine devam eden, mezun olan, iliřiđi kesilen vb.),
- Bologna Süreci kapsamında istenilen istatistiki alıřmaların yapılarak ilgili birimlere aktarılması,
- Öğrenci disiplin işlemlerinin takibi ve Yükseköğretim Kurulu Başkanlıđı ile diđer Üniversite Rektörlüklerine bildirilmesi,
- Öğrencilerin askerlik işlemlerine ilişkin koordinasyonun sağlanması,
- Anadolu Üniversitesi Öğrenci Konseyi seçim alıřmalarının organizasyonu, sonuçlandırılması, Öğrenci Konseyi alıřmalarının takibi ve gerektiğinde Konsey üyelerinin görevlendirilmesi,
- Birimlerde yer alan Öğrenci İşleri Birimleri ile koordinasyonu ve alınan kararlara uygun olarak işlemlerin yürütülmesinin sağlanması,
- Öğrenci işleri ile ilgili konularda; Yükseköğretim Kurulu Başkanlıđı, Ölme, Seçme ve Yerleřtirme Merkezi Başkanlıđı ve Üniversite Rektörlükleri ile yazışmaların yapılması,
- Öğrencilerin; yurt ii ve yurt dıřı bilimsel eđitim, kültürel ve sportif amaçlı toplantı ve faaliyetlere katılımları iin gerekli görevlendirmelerin yapılması,
- Mezuniyet iin Diploma/Diploma Eki, Transkript, Onur ve Yüksek Onur Belgeleri düzenlenmesi,
- Verilecek diđer görevlerin yerine getirilmesi.

7.9 – PERSONEL DAİRE BAŐKANLIđI

Personel Daire Başkanlıđı 124 sayılı KHK'nin 29 uncu maddesinde sayılan řu görevleri yerine getirir:

- Üniversitenin insan gücü planlaması ve personel politikasıyla ilgili alıřmalar yapmak ve personel sisteminin geliştirilmesiyle ilgili önerilerde bulunmak,
- Üniversite personelinin atama, özlük ve emeklilik işleriyle ilgili işlemleri yapmak,
- İdari personelin hizmet öncesi ve hizmet ii eđitim programlarını düzenlemek ve bu programları uygulamak.

7.10 – SAđLIK, KÜLTÜR VE SPOR DAİRE BAŐKANLIđI

Sađlık, Kültür ve Spor Daire Başkanlıđının 124 sayılı KHK'nin 32 nci maddesi ve Rektörlük tarafından belirlenen görevleri řunlardır:

- Öğrencilere; burs ve kredi bulma, beslenme, barınma, alıřma, dinlenme ve boş zamanı deđerlendirme, ulařım ve iş bulma konularında yol gösterici olmak,
- Öğrencilerin faydalanması iin kantin ve yemekhaneler, okuma salonları ile öğrenci yurtları açmak; toplantı, sinema ve tiyatro salonları, spor salon ve sahaları, kamp yerleri sağlamak vb. tesisler kurmak, işletmek ve işlettirmek,
- Amalarını gerçekleřtirmek iin Üniversitenin diđer birimleri ve Üniversite dıřı kurumlarla/kuruluşlarla işbirliđi yapmak,
- Kültürel, sosyal ve sportif etkinliklerin gerçekleştirilmesi iin her türlü desteđi sağlamak,

- Sosyal tesislerin satın alma işlemlerini gerçekleştirmek, tesis gelirlerini ve alacaklarını takip etmek ve işlemlerini yürütmek.

7.11 – STRATEJİ GELİŞTİRME DAİRE BAŞKANLIĞI

Strateji geliştirme birimleri, gelişen Türk Kamu Yönetimi Sisteminin en önemli halkalarından biri olarak, temelde Avrupa Birliğine uyum amacıyla oluşturulmuş birimlerdir. Diğer taraftan bu birimler salt mali iş ve işlemler yürütmekte, 5018 sayılı Kanun ile temelleri atılmaya başlanmış yeni kamu yönetimi anlayışının idarelerde yerleştirilmesi amacıyla çalışmalar da yapmaktadır. Strateji Geliştirme Birimlerinin Çalışma Usul ve Esasları Hakkında Yönetmelik hükümleri uyarınca strateji geliştirme birimlerinin fonksiyonları şunlardır:

- Stratejik yönetim ve planlama;
 - ✓ Misyon belirleme,
 - ✓ Kurumsal ve bireysel hedefler oluşturma,
 - ✓ Veri-analiz ve araştırma-geliştirme.
- Performans ve kalite ölçütleri geliştirme;
- Yönetim bilgi sistemi;
- Mali hizmetler;
- Bütçe ve performans programı,
- Muhasebe, kesin hesap ve raporlama,
- İç kontrol.

5018 sayılı Kamu Mali Yönetimi ve Kontrol Kanunu ve Strateji Geliştirme Birimlerinin Çalışma Usul ve Esasları Hakkında Yönetmelik hükümleri uyarınca Strateji Geliştirme Daire Başkanlığının görevleri şunlardır:

- Ulusal kalkınma strateji ve politikaları, yıllık program ve hükümet programı çerçevesinde Üniversitenin orta ve uzun vadeli strateji ve politikalarını belirlemek ve amaçlarını oluşturmak üzere gerekli çalışmaları yapmak,
- Üniversitenin görev alanına giren konularda performans ve kalite ölçütleri geliştirmek ve bu kapsamda verilecek diğer görevleri yerine getirmek,
- Üniversitenin yönetimi ile hizmetlerin geliştirilmesi ve performansla ilgili bilgi ve verileri toplamak, analiz etmek ve yorumlamak,
- Üniversitenin görev alanına giren konularda, hizmetleri etkileyecek dış faktörleri incelemek, kurum içi kapasite araştırması yapmak, hizmetlerin etkililiğini ve tatmin düzeyini analiz etmek ve genel araştırmalar yapmak,
- Yönetim bilgi sistemlerine ilişkin hizmetleri yerine getirmek,
- Üniversitenin “Stratejik Plan” ve “Performans Programı”nın hazırlanmasını koordine etmek ve sonuçlarının konsolide edilmesi çalışmalarını yürütmek,
- İzleyen iki yılın bütçe tahminlerini de içeren Üniversite bütçesini, “Stratejik Plan” ve “Yıllık Performans Programı”na uygun olarak hazırlamak ve Üniversite faaliyetlerinin bunlara uygunluğunu izlemek ve değerlendirmek,

ANADOLU ÜNİVERSİTESİ 2024 YILI PERFORMANS PROGRAMI

- Mevzuatı uyarınca belirlenecek bütçe ilke ve esasları çerçevesinde ayrıntılı finansman programı hazırlamak,
- Bütçe kayıtlarını tutmak, bütçe uygulama sonuçlarına ilişkin verileri toplamak, değerlendirmek ve bütçe kesin hesabı ile mali istatistikleri hazırlamak,
- İlgili mevzuat çerçevesinde Üniversite gelirlerini tahakkuk ettirmek, gelir ve alacaklarının takip ve tahsil işlemlerini yürütmek,
- Üniversitenin muhasebe hizmetlerini yürütmek,
- Harcama birimleri tarafından Bütünleşik Bilgi Sistemi Faaliyet Raporu Modülü üzerinden hazırlanan “Birim Faaliyet Raporları”nı esas alarak “Üniversite Faaliyet Raporu”nu hazırlamak,
- Üniversitenin mülkiyetinde veya kullanımında bulunan taşınır ve taşınmazlara ilişkin icmal cetvellerini düzenlemek,
- Üniversitenin yatırım programının hazırlanmasını koordine etmek, uygulama sonuçlarını izlemek ve yıllık yatırım değerlendirme raporunu hazırlamak,
- Üniversitenin diğer idareler nezdinde takibi gereken mali iş ve işlemlerini yürütmek ve sonuçlandırmak,
- Mali kanunlarla ilgili diğer mevzuatın uygulanması konusunda üst yöneticiye (Rektör) ve harcama yetkililerine gerekli bilgileri sağlamak ve danışmanlık yapmak,
- Ön mali kontrol faaliyetini yürütmek,
- İç kontrol sisteminin kurulması, standartlarının uygulanması ve geliştirilmesi konularında çalışmalar yapmak; üst yönetimin iç denetime yönelik işlevinin etkililiğini ve verimliliğini arttırmak için gerekli hazırlıkları yapmak,
- Rektör tarafından verilecek diğer görevleri yapmak.

7.12 – YAPI İŞLERİ VE TEKNİK DAİRE BAŞKANLIĞI

Yapı İşleri ve Teknik Daire Başkanlığının 124 sayılı KHK'nin 28 inci maddesi ve Rektörlük tarafından belirlenen görevleri şunlardır:

- Özel bütçe ve döner sermaye yatırımlarının verimli bir şekilde kullanımını planlamak, takip etmek ve sonuçlandırmak,
- Bina ve tesislerin projelerini yapmak, denetlemek, ihale dosyalarını hazırlamak, yapım ve onarımla ilgili ihaleleri yürütmek, inşaatları kontrol etmek ve bitenleri teslim almak, bakım ve onarım işlerini yürütmek,
- Teknik inceleme ve projelendirme gerektiren her türlü işlerin fizibilite raporlarını hazırlamak,
- Üniversite yönetiminin ve Rektörün yapacağı plan ve raporlar doğrultusunda beslenme, çalışma, dinlenme ve boş zamanları değerlendirme gibi sosyal ihtiyaçları karşılamak için okuma salonları, derslikler, dershaneler, amfiler, konferans salonları, sağlık merkezleri, öğrenci kantin ve yemekhaneleri, toplantı, sinema ve tiyatro salonları, kapalı ve açık spor salon ve sahalarının fizibilite, proje, ihale ve iş bitimine kadar tüm işlemlerini yapmak,
- Kalorifer, kazan dairesi, soğuk oda, jeneratör havalandırma sistemleri ile telefon santrali, çevre ve otopark düzenlemesi, asansör bakım ve onarım işlerini yapmak,

ANADOLU ÜNİVERSİTESİ 2024 YILI PERFORMANS PROGRAMI

- Mali yıl içinde yatırımları, ihalelerin kesin hesaplarını yürütmek ve bir yıl sonraki yatırım bütçesini tümüyle hazırlamak,
- Kendi ekipleri ile yapacağı işler için gerekli malzeme alımları ile ilgili teknik şartnameleri düzenlemek, ihale komisyonlarında özellikle bu işlerde daireyi temsilen teknik elemanlar bulundurmak ve ihale komisyonlarında bulunmak.

C – İDAREYE İLİŞKİN BİLGİLER

1 – FİZİKSEL YAPI

Anadolu Üniversitesi, Eskişehir’de toplam 2.151.112,00 m² alana sahiptir. Üniversite Kampüsü; Rektörlük ve Rektörlüğe bağlı Birimleri ile Fakültelerin, Yüksekokulların, Enstitülerin ve Araştırma Merkezlerinin toplam kapalı kullanım alanı 2023 Aralık ayı itibarıyla 378.789,30 m²’dir (Tablo 1).

Eskişehir’in merkezinde bulunan Yunus Emre Kampüsünde fakülteler, yüksekokullar ve enstitüler, kütüphane, idari birimler ve sosyal tesisler yer almaktadır. Kampüsün toplam alanı 813.152,00 m² olup bunun 624.503,00 m²’si açık alandır. Ayrıca Kampüste, açık alanda; 6 tenis kortu, birer adet voleybol, basketbol ve futbol alanı, soyunma bloğu; kapalı alanda ise Spor Salonu, Anadolu Spor Tesisleri ve Yarı Olimpik Yüzme Havuzu bulunmaktadır. Ayrıca Üniversitenin diğer sosyal, kültürel ve sanatsal merkezleri arasında Akademik Kulüp, Akademik Kulüp Bahçe, Taşbina Restoran, Anadolu Misafirhane, Anadolu Konukevi, Misafirhane, Kongre Merkezi, Atatürk Kültür ve Sanat Merkezi, Sinema Salonu, Çağdaş Sanatlar Müzesi, Cumhuriyet Tarihi Müzesi, Eğitim Karikatürleri Müzesi, Sergi Salonları, Öğrenci ve Personel Yemekhaneleri ile Lojmanlar bulunmaktadır.

TABLO 1: 2023 YILI MEVCUT FİZİKİ ALANLAR (m²)

ENSTİTÜ, FAKÜLTE, YO. MYO VE ANA BİRLİMLER	R (M2) BİRİM BAZINDA											TOPLAM
	EĞİTİM	ARAŞTIRMA	YÖNETİM	SAĞLIK HİZMETİ	KÜTÜPHANE	TOPLANTI VE KONFERANS	SOSYAL ALANLAR		SPOR ALANLARI	KULLANICI SİRKÜLASYON ALANLARI	İÇERİ MEKÂN, HAVA DEPO, SİRKÜLASYONLU İZLENİM ALANLARI, OTOPARK, SİMLİ ANDIRILMA ALANLARI, TEYARİ ALANI, TRAFİK, V.B.)	
							YEMİNLİ MEKÂN (KAFETERYA/KANTİN) / OTEL / KÜLTÜR MERKEZİ / ÖĞRENCİ KULÜPLERİ / ANAOKULU / KİTAPLIĞI / BAKIM VE DİĞER	BARRİMA ALANLARI				
Açıköğretim Fakültesi	564,750	-	5.817,716	-	-	555,857	1.271,691	-	-	7.319,844	7.227,050	22.756,908
Akademik Birimler	-	195,810	122,880	265,160	-	64,100	-	-	-	321,440	229,680	1.199,070
Araştırma Merkezleri	2.619,502	1.047,003	3.196,586	63,950	121,113	478,169	172,198	-	-	4.405,167	7.097,646	19.092,344
Devlet Konservatuvan Müdürlüğü	970,180	-	2.473,856	-	-	799,228	214,945	-	-	3.900,490	2.001,033	10.359,732
Eczacılık Fakültesi	1.646,820	2.067,505	1.842,100	10,300	-	394,570	135,000	-	-	2.588,760	1.424,900	10.109,955
Edebiyat Fakültesi	3.671,511	-	2.242,886	-	-	269,955	524,760	-	-	5.989,495	2.265,977	14.984,584
Eğitim Fakültesi	6.137,986	-	4.741,811	-	-	1.153,918	842,990	-	-	9.417,202	6.661,035	29.801,372
Engeller Entegre Yüksekokulu	1.388,190	229,259	1.403,903	20,475	87,500	72,350	145,500	-	-	2.159,968	3.607,928	9.115,073
Eskişehir Meslek Yüksekokulu	1.026,961	-	622,510	-	-	145,350	100,775	-	-	1.244,346	1.140,001	4.279,943
Fen Fakültesi*	2.825,222	3.240,379	3.152,855	-	-	375,580	622,410	-	-	7.910,734	2.431,409	20.588,589
Genel Sekreterlik	-	-	1.135,964	32,580	-	118,070	8.289,810	-	-	2.629,444	15.613,947	27.819,815
Güzel Sanatlar Fakültesi	2.417,309	3,053	1.861,066	-	-	353,010	189,726	-	-	3.273,716	5.101,618	13.199,498
Hukuk Fakültesi	1.162,690	-	1.619,442	-	-	194,784	164,630	-	-	1.960,062	908,308	5.936,426
İdari ve Mali İşler Dairesi Başkanlığı	-	-	326,914	-	-	-	-	-	-	1.187,091	8.205,036	9.883,671
İktisadi ve İdari Bilimler Fakültesi	3.323,007	-	2.379,699	-	-	243,575	616,730	-	-	5.390,253	2.279,466	14.232,730
İletişim Bilimleri Fakültesi	4.418,105	-	2.967,240	-	560,460	1.028,501	788,240	-	-	10.672,015	9.187,953	29.622,514
Kütüphane	-	-	930,641	-	5.529,930	47,850	116,260	-	-	1.648,074	2.976,723	11.249,478
Müzeler	-	-	20,865	-	-	-	345,508	-	-	30,160	70,145	466,678
Rektörlük	2.836,183	1.149,531	8.979,402	-	22,073	3.850,743	2.379,268	-	-	16.177,251	34.866,322	70.280,773
Sağlık Bilimleri Fakültesi	605,075	-	828,268	-	-	337,926	145,000	-	-	1.237,407	629,905	3.783,681
Sağlık Kültür ve Spor Dairesi Başkanlığı	170,461	-	929,386	317,561	10,500	160,871	3.126,137	3.895,140	4.781,690	3.531,045	8.169,397	25.092,188
Sosyal Bilimler Enstitüsü	341,196	-	849,562	-	292,350	741,998	292,350	-	-	1.205,107	1.648,742	5.078,955
Türizm Fakültesi	1.003,983	-	744,174	-	-	38,985	72,000	-	-	1.554,590	1.030,440	4.444,162
Turizm Fakültesi	2.457,280	-	550,470	-	36,690	177,820	77,900	-	-	1.786,070	1.288,780	6.355,010
Yabancı Diller Yüksekokulu	-	-	158,560	-	-	-	-	-	-	178,130	5.608,219	5.944,929
Yapı İşleri ve Teknik Dairesi Başkanlığı	1.122,106	-	476,844	-	-	48,547	143,350	-	-	889,063	501,411	3.181,321
Yunus Emre Sağlık Hizmetleri Meslek Yüksekokulu	-	-	-	-	-	-	-	-	-	-	-	-
TOPLAM	40.708.517	7.932.540	50.375.630	710.026	6.259.266	11.651.757	20.868.318	3.895.140	5.628.120	98.606.914	132.153.071	378.789.299

* Anadolu Üniversitesine bağlı 5 fakülte, 3 enstitü ve 2 meslek yüksekokulu 18 Mayıs 2018 tarihli ve 30425 sayılı

Teknik Üniversitesine bağlanmıştır, ancak bazı fakülteler eğitime hala Kampüsümüzdeki binalarında devam etme

le yayımlanan 7141 sayılı Kanun ile Eskişehir

ANADOLU ÜNİVERSİTESİ 2024 YILI PERFORMANS PROGRAMI

2 – TEŞKİLAT YAPISI

Üniversitemiz bir hizmet yönünden yerinden yönetim kuruluşu olarak, akademik ve idari olmak üzere iki ana kolda teşkilatlanmıştır. Üniversitemiz teşkilat şeması **ŞEKİL 1' de** görüldüğü gibidir.

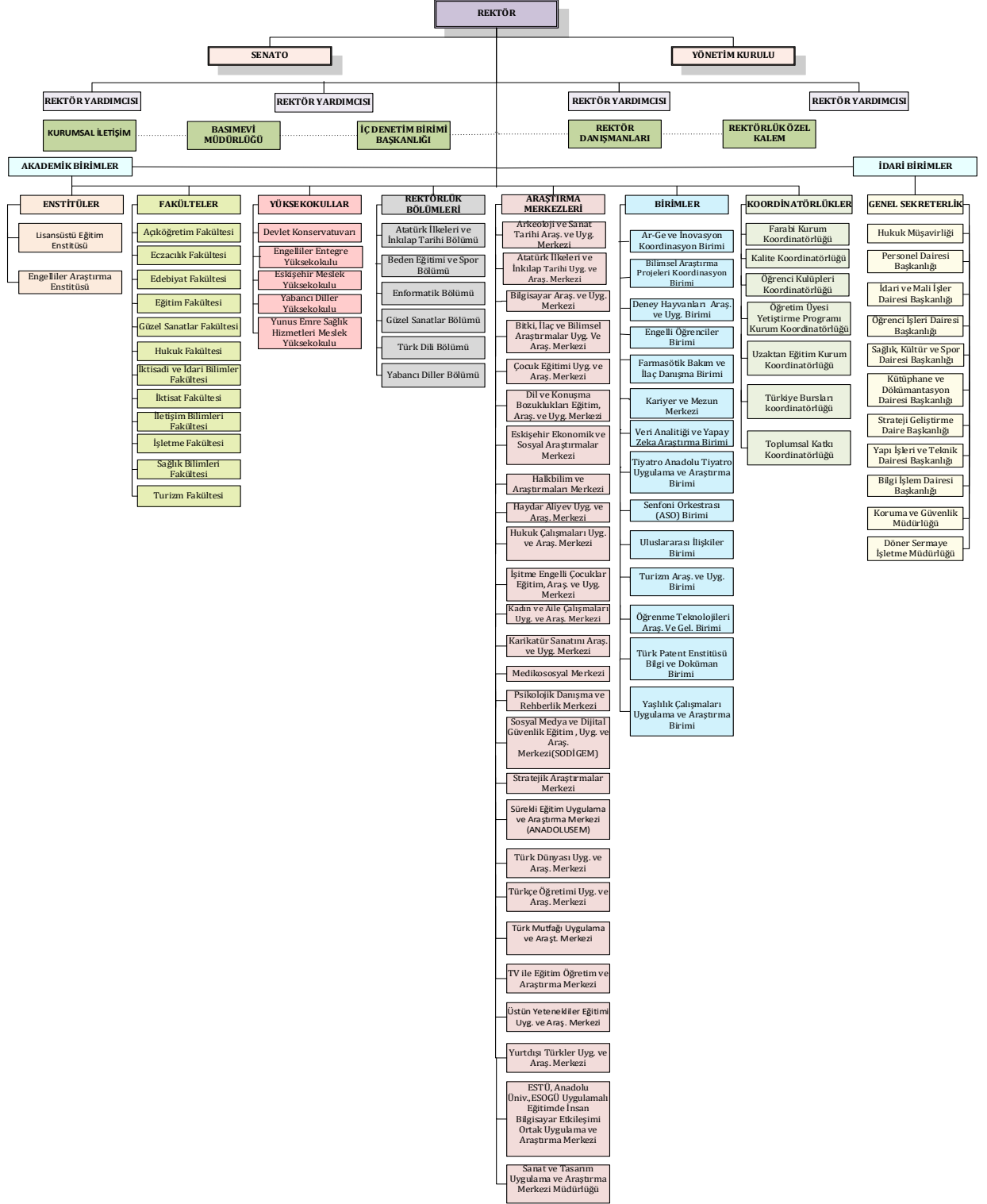

ŞEKİL-1: TEŞKİLAT ŞEMASI

3 – BİLGİ VE TEKNOLOJİ KAYNAKLARI

3.1 – BİLİŞİM SİSTEMLERİ

İnsanoğlunun teknik, ekonomik ve toplumsal alanlardaki iletişimde kullandığı ve bilimin dayanağı olan bilginin özellikle elektronik makineler aracılığıyla düzenli ve akla uygun bir biçimde işlenmesi bilimi olan bilişim; gün geçtikçe, hızlı ve kaliteli hizmet sunmak için kamu idarelerinin kullanımının zorunlu olduğu bir alan olmuştur. Üniversitemizde işlem ve karar sürecinin hızlandırılması, etkinlik ve verimliliğin artırılması amacıyla bilişim teknolojilerinden faydalanılmaktadır.

3.1.1 ANADOLU ÜNİVERSİTESİ İNTERNET SİTESİ – www.anadolu.edu.tr

Kurumların dışa dönük yüzü olan, kendisini anlattığı bir ortam olarak düşünülen web siteleri, gün geçtikçe daha fazla ilgi çekmekte ve önem kazanmaktadır. Bu bağlamda, Anadolu Üniversite'sinin internet sitesi tasarımı Bilgisayar Araştırma ve Uygulama Merkezi tarafından yapılmakta olup, bilginin güncel tutulmasından, tasarımına kadar tüm işlemler gerçekleştirilmektedir.

Üniversitede üretilen bilginin yayılması için önemli bir teknolojik araç olan Anadolu Üniversitesi ana internet sitesi, 1997 yılında geliştirilmeye başlanmış, 1999, 2000 ve 2004, 2012 yıllarında revizyondan geçirilmiştir. 2016 yılında ise, bilgiye erişimi kolaylaştırmak ve hızlandırmak için yenilenmiştir. 2023 yılında da web sitesi sürekli gözden geçirilerek ihtiyaç ve talepler doğrultusunda iyileştirme adına süreçlere devam edilmiştir.

3.1.2 OTOMASYON SİSTEMLERİ VE DİĞER SİSTEMLER

Endüstride, yönetimde, bilimsel işlerde insan aracılığı olmadan işlerin otomatik yapılması anlamında kullanılan öz işler, öz devim anlamına gelen otomasyon; Üniversitemiz tarafından da işlemlerin hızlı, etkili, ekonomik ve verimli gerçekleştirilmesi amacıyla kullanılmaktadır. Yoğun olarak Bilgisayar Araştırma ve Uygulama Merkezi tarafından geliştirilmekte olan otomasyon sistemlerinden Üniversitemizde kullanılan sistemlerle ilgili bilgiler şu şekildedir:

- **Anadolu Üniversitesi Mobil Uygulamaları:** Personel ve öğrencilerin Üniversitenin sağladığı hizmetlere mobil cihazlardan kolay erişimini sağlayan otomasyondur.
- **Satın Alma İstek Otomasyonu (SAI):** Üniversite Harcama Birimlerinin satın alma isteklerinin onay ve dokümantasyon süreçlerinin yürütüldüğü otomasyondur.
- **Piyasa Fiyat Araştırma Otomasyonu (PFA):** Üniversite Harcama Birimlerinin Rektörlük tarafından onaylanan satın alma isteklerinin alım süreçlerinin dokümantasyon süreçlerinin yürütüldüğü otomasyondur.
- **Döner Sermaye İşletmesi Sistemi (ZULA):** Döner Sermaye İşletme Müdürlüğüne protokol takibinin yapıldığı, fatura işlemlerinin, ödeme emri belgelerinin veri girişi yapıldığı vb. süreçlerin gerçekleştirildiği sistemdir.
- **Teknik Servis Otomasyonu:** Bilgisayar Araştırma ve Uygulama Merkezi Teknik Servisi tarafından kullanılmakta olan uygulama, Üniversite'ye ait diğer birimlerden ve Üniversitemizin diğer şehirlerinde bulunan AÖF

ANADOLU ÜNİVERSİTESİ 2024 YILI PERFORMANS PROGRAMI

bürolarından yapılan cihaz ve network işlemleri ile ilgili teknik servis destek isteklerinin takip edildiği bir yazılım otomasyonudur.

- **Mezunlar Birliği:** Mezunlarımıza yönelik oluşturulan web portalı aracılığı ile sürekli gelişen bir iletişim kanalı oluşturulması amaçlanmıştır. Mezun etkinlikleri ile ilgili röportaj, fotoğraf, haberler ve iş fırsatları web portalında mezunlarımıza duyurulmaktadır.
- **Açık Kütüphane:** Açık Kütüphane otomasyonunu 1980'lerin sonundan günümüze kadar kurumun sahip olduğu arşivi, dijital ortama aktararak tüm kullanıcıların hizmetine sunmaktadır.
- **Stratejik Yönetim Bilgi Sistemi:** Üniversite stratejik plan verilerinin takibinin yapıldığı, faaliyet raporlarının hazırlanıp arşivlendiği, diğer bilgi sistemlerinden entegrasyonla alınan (Örgün, AÖF öğrenci sayıları, personel sayıları) verilerin arşivlendiği ve dinamik sorgularla stratejik öneme sahip verilerin analiz edilebildiği; üst düzeyden alt düzeye doğru üniversite yönetiminin bilgi gereksinimini karşılamak için geliştirilen otomasyon sistemidir.
- **POS (Point Of Sale) Otomasyonu:** Bilgisayar ağı üzerinde el terminalleri, bilgisayar, yazarkasa vb. cihazların yer aldığı; satış, iş gücü, nakit tutarının takip edildiği sistemdir.
- **Elektra Ön Büro Otomasyonu:** Anadolu Üniversitesi Konukevlerinde (Anadolu Konukevi, Merkez Misafirhane, Lojman Misafirhanesi, AÖF Hizmet Bloğu, Odunpazarı Konukevi, İstanbul/Aksaray Konukevi, Ankara Konukevi) kullanılan, rezervasyon, misafir, fatura, kasa, doluluk karlılık analizleri vb. bölümleri içeren otomasyondur.
- **Metasoft Ticari Sistemi:** Anadolu Üniversitesi Sosyal Tesislerinde (Konukevleri, Akademik Kulüp, Taşbina, İçem Yuva, Yüzme Havuzu, Sinema Anadolu vb.) stok kontrolünün, gelir gider takibinin, muhasebe boyutunda mahsuplaştırmanın yapıldığı sistemdir.
- **Sosyal Tesisler Otomasyonu:** Üniversitemize ait Sosyal Tesisler tarafından kullanılmakta olan uygulama, ilgili tesise ait parasal girdilerin kasa takiplerini yapmaktadır.
- **Muayene Kabul Sistemi:** Sosyal tesis birimleri ve bazı fakültelerin kendi komisyonlarının muayene kabul ve teslim alma kararı aldığı gıda türü malzemeleri için kullandığı otomasyondur.
- **AVESİS:** Akademik etkinliklerin envanterinin çıkarılması, kurum, birim, bölüm ve kişi performanslarının ölçülerek değerlendirilebilmesi ve sürdürülebilir bir kalite güvence sisteminin oluşturulabilmesi amacıyla geliştirilen akademik performans yönetim modelini de ihtiva eden üçüncü parti bir yazılım sistemidir.
- **BAPSİS:** Yükseköğretim kurumlarındaki bilimsel araştırma projelerinin desteklenmesi amacıyla geliştirilmiş bir uygulamadır. Bilimsel araştırma projelerinin oluşturulmasına, bu projelerin proje izleyicileri, alan komisyonları, BAP komisyonları gibi katmanlar tarafından değerlendirilmesine ve bütçe işlemlerinin yapılmasına olanak sağlayan sistemdir.
- **WİNSELL Satış Otomasyonu:** Bilgisayar ağı üzerinde el terminalleri, bilgisayar, yazarkasa vb. cihazların yer aldığı; satış, iş gücü, nakit tutarının takip edildiği sistemdir.
- **ANKA (ANADOLU ÜNİVERSİTESİ İÇ KALİTE GÜVENCESİ DEĞERLENDİRME SİSTEMİ):** Üniversite akademik birimlerinde bulunan Birim Kalite Komisyonlarının Birim İç Değerlendirme Raporlarını, Kalite

ANADOLU ÜNİVERSİTESİ 2024 YILI PERFORMANS PROGRAMI

Koordinatörlüğünün ise Kurum İç Değerlendirme Raporları için veri girişlerinin ve birim kontrollerinin yapılabildiği sistemdir.

- **Örgün Öğrenci Otomasyonu:** Anadolu Üniversitesi örgün öğrencilerinin kayıtlarının tutulduğu, Öğrenci İşleri Dairesi Başkanlığı ve öğrenci işleri birimleri çalışanları tarafından kullanılan bir otomasyon sistemidir. Dersler, öğrenciler, öğretim elemanları ve diğer verilerin girişi, güncellenmesi ve gerekli belgelerin dökümü için kullanılan bir web uygulamasıdır. Yeni Kayıt işlemlerinden mezuniyet aşamasına kadar tüm işlemler bu sistem üzerinden yapılır.
- **Örgün Öğrenci Bilişim Sistemi(ANASİS):** Öğretim üyelerinin verdikleri derslerle ilgili işlemleri yapar. Sistem öğrencilere ve öğretim elemanlarına kayıt yenileme, not girişi ve not görüntüleme, yoklama girişi ve yoklama görüntüleme, mesajlaşma, anket, karteks/transkript dökümü vb. birçok hizmet sunar. Yabancı uyruklu öğrencilerin başvuruları da bu sistem üzerinden alınmaktadır.
- **AÖS Öğrenci Otomasyonu:** Açıköğretim sisteminde (AÖS) kayıtlı olan öğrencilerin kullanıcı bilgileri ile eriştiği; sınav bilgileri, ders bilgileri, öğrenci bilgileri ve anketlerin yer aldığı otomasyondur. Ders seçimi işlemleri de bu otomasyon üzerinden yapılmaktadır.
- **Staj İşlemleri Otomasyonu:** AÖS Staj biriminin kullandığı, staj yapacak öğrencilerin staja ilişkin bilgi ve belgelerinin görüntülediği ve staj işlemlerinin yapıldığı otomasyondur.
- **AÖS Çevrimiçi (Online) Başvuru Otomasyonu:** AÖS'e ön başvuru ya da yeni kayıt yaptıracak öğrencilerin her fakülte girişi türü için özelleştirilmiş ara yüzlerden başvuru yaptıkları otomasyondur.
- **Öğretim Üyeleri Otomasyonu:** Öğretim üyelerinin kullanıcı bilgileri ile yetkileri dahilinde eriştikleri, yaz dönemi dersleri, İÖLP ders ve atama işlemleri, yatay geçiş işlemleri, staj işlemleri vb. konularda bilgi görüntüleyip işlem yaptıkları otomasyondur.
- **Kullanıcı İşlemleri Otomasyonu:** AÖS bünyesindeki otomasyonlara erişim izinlerinin yönetildiği, yeni kullanıcı tanımlama ve yetkilendirmelerinin yapıldığı otomasyondur.
- **Banka Ödeme Sistemleri Otomasyonu:** AÖS, Örgün öğrenci işleri ve yemekhane için borç oluşturma, ödemelerin takibi ve rapor üretmek için kullanılan otomasyondur.
- **Mezun İşlemleri Otomasyonu:** Dönem sonu mezunları ve haftalık olarak hazırlanan diplomalar için kullanılan otomasyondur. Lisans, ön lisans mezuniyeti işlemleri, yeni istek diploma, ikinci nüsha diploma, diploma eki vb. bu otomasyon üzerinden hazırlanmaktadır.
- **Geçiş Kontrol Sistemi (ANAGES):** Üniversitemiz bünyesinde yer alan elektronik erişim kontrol sistemlerinin yönetildiği uygulamadır.
- **Yemekhane Otomasyonu:** Yemekhane rezervasyon, satış, raporlama ve istatistik işlemlerinin yapıldığı otomasyondur.
- **Geçit Uygulaması:** Üniversitemiz ile iş birliği halinde olan kamu kurumları veya özel firmaların hizmetlerinin tek bir uygulama üzerinden yönetilmesine ve üniversite içi ve üniversite dışı paydaşlara bu uygulama üzerinden hizmet verilmesine imkân sağlar.

ANADOLU ÜNİVERSİTESİ 2024 YILI PERFORMANS PROGRAMI

- **Lisansüstü Programlara Başvuru Sistemi:** Lisansüstü eğitim almak isteyen öğrenciler ve enstitü çalışanları tarafından kullanılan sistemdir. Başvuru, değerlendirme ve sonuç açıklama işlemleri bu sistem aracılığı ile yapılır.
- **Personel Tahakkuk Otomasyonu (PERTAH/Tahakkuk İşlemleri):** İdari Mali İşler Daire Başkanlığı ve Döner Sermaye İşletme Müdürlüğüne ait masraf yerlerinde bulunan personellerin maaş, ikramiye, puantaj farkları, toplu sözleşme farkları, eğitim yardımı, giyim yardımı gibi ek gelirlerinin hesaplandığı sistemdir.
- **Personel Tahakkuk Otomasyonu (PERTAH/Sınav İşlemleri):** Sınav görevlendirmelerinden doğan ödemelerin hesaplandığı, kayıt altına alındığı sistemdir.
- **Personel Tahakkuk Otomasyonu (PERTAH/Katkı Payı İşlemleri):** Açık Öğretim Sistemine katkı veren personellerin katkı paylarının hesaplandığı ve birimlerde birim bütçesine katkıda bulunan personellerin birim katkı paylarının hesaplandığı sistemdir.
- **Personel Tahakkuk Otomasyonu (PERTAH/Tazminat İşlemleri):** Ayrılan personelin kıdem tazminatının hesaplandığı sistemdir.
- **Personel Bilgi Yönetim Sistemi:** Üniversite personelinin, veri tabanlarında tutulan kendileriyle ilgili bilgileri güncel şekilde izlemelerini ve güncellemelerini sağlayan bir sistemdir. Portal, bütün otomasyon sistemlerinde kişilerle ilgili bilgilerin, bilginin sahibi kişilere aktarılması ve bu şekilde hataların engellenmesini sağlayan bir web portalıdır. Ayrıca sistemde rehber ve yurtiçi yurt dışı kongrelerde kullanılan bildiri yönetim sistemi yer almaktadır.
- **Ek Ders Bordro Hizmeti:** Kurum içi akademik ve kurum dışı personelin aylık ek ders ders yüklerinin hesaplanması, maaşa karşılık ders yüklerini aşan saatlere karşılık gelen ücretlendirmeyi sağlayan sistemdir. Personel ve Örgün Öğrenci İşleri otomasyon sistemlerinden bilgi alarak birimlerdeki tahakkuk görevlilerinin birimlerinde verilen ders bilgilerini girmesini sağlayan, bordroyu hesaplayan ve ödeme emri oluşturan bir sistemdir.
- **e-posta Sistemi:** Kişisel, birim ortak e-postaları ve grup haberleşmelerinde kullanılan bir sistemdir. Üniversite personeli ve öğrenciler için planlanmıştır. AÖF ve örgün eğitim alan öğrencilerimiz için Microsoft firmasının Office 365 e-posta hizmeti verilmektedir.
- **Tek Kullanıcı Kimlik Doğrulama Sistem (SSO):** Farklı otomasyon sistemlerine tek bir kullanıcı hesabı ile hizmete erişim sağlanması amacı ile kullanılmaktadır. Bu hizmet ile kullanıcı aktif izin hizmetinde kayıtlı olduğu hesap ile birçok otomasyon hizmetten yararlanabilmektedir.
- **Aktif Dizin Hizmet (AD):** Üniversite personeli ve öğrencileri için merkezi internet hesaplarının oluşturulması, yönetilmesi ve farklı sistemlerde hizmet alabilmek için kullanılmaktadır.
- **Aktif Dizin Web Servis Hizmeti:** Aktif dizin hizmet hesaplarının diğer otomasyonlar ile birleştirilmesi, diğer otomasyon bilgilerinin ilgili sistemi kullanabilir seviyede güncellenebilmesi için kullanılan sistemdir.
- **Başvuru Otomasyonu:** Anadolu Üniversitesi personel ilanlarının yayınlandığı, adayların başvurularının alındığı ve ilgili birimlerce başvuruların değerlendirildiği otomasyondur. Bu otomasyonda; adaya ait kimlik bilgileri MERNİS'den, eğitim bilgileri YÖKSİS'den ve sınav sonuç bilgileri ÖSYM servislerinden sorgulanmaktadır.

ANADOLU ÜNİVERSİTESİ 2024 YILI PERFORMANS PROGRAMI

Başvuru sırasında aday, ilana özel belgeleri ve servislerden sonuç alınamaması durumunda beyan ettiği bilgileri doğrulayabileceği belgeleri yükleyebilmektedir.

- **Çevrimiçi Otomasyonu(esinav.anadolu.edu.tr):** İnterneti olan her yerde cihaz bağımlılığı olmadan tarayıcısı olan her cihaz üzerinden istenildiği zaman sınav yapabilme imkânı elde edebilme adına oluşturulan ve 2019-2020 öğretim yılı Açıköğretim, İktisat ve İşletme Fakültesi bahar dönemi ara sınavında kullanılmaya başlanılan ve daha sonraki süreçlerde üniversitenin gerçekleştirdiği tüm çevrimiçi sınavlarda kullanılmaya devam edilecek olan otomasyondur.
- **Açık Uçlu Soru Değerlendirme Sistemi:** Açıköğretim Sistemindeki bölümlerde uygulanan ara sınav ve dönem sonu sınavlarda öğrencilere sorulan açık uçlu soruların değerlendirilmesi için hazırlanan bir sistemdir. Sistem üzerinde; optik kağıtların atanması, değerlendirilmesi, puanların hesaplanması vb. işlemler yapılmaktadır.
- **ETS Envanter Takip Sistemi:** Açıköğretim Sisteminde öğrenim gören öğrencilerin kullandığı öğrenme, malzemelerinin iyileştirilmesi, yenilenmesi ve üretilmesi faaliyetleri için oluşturulmuştur.
- **AÖS Yetkili Otomasyonu:** Bütün illerde bulunan Açıköğretim bürolarının kullandığı, AÖS'e kayıtlı öğrencilere belge düzenleme, bilgi görüntüleme, bilgi güncelleme amacıyla kullanılan otomasyondur.
- **Sınav Görevlendirme Hizmeti:** Anadolu Üniversitesi'nin yurt dışı ve yurt içi gerçekleştirdiği sınavlarda görevlendirilen kişilerin, ulaşım ve konaklamalarının sınav evraklarının sınav merkezlerine naklinin planlandığı bir sistemdir.
- **Sınav Hizmetleri Sistemi (SH):** Sınav Koordinatörlükleri tarafından sınav süreçlerinin (bina-görevli kaydetme, atama, güncelleme vb.) takip edildiği ve gerekli bilgilerin sağlandığı sistemdir.
- **Sınav Hizmetleri Yönetim Paneli (SHS):** Sınav Organizasyon Birimi tarafından sınav hazırlıklarının yapıldığı ve süreçlerinin takip edildiği sistemdir.
- **Poşet Üretim Paneli:** İçinde ilgili sınav evrakının bulunduğu sınav poşetlerinin üretiminde kullanılan otomasyondur.
- **Değerlendirme Otomasyonu:** Sınav sonrası değerlendirme kriterlerine ve iptal/seçenek değişimi olan sorulara göre değerlendirmenin, madde analizlerinin vb. yapılabildiği otomasyondur.
- **Sunucu Sistemleri:** Anadolu Üniversitesine ait tüm bilişim altyapısında kullanılan sanal ve fiziksel sunucu sistemleridir.
- **Yedekleme Sistemi:** Anadolu Üniversitesine ait sanal ve fiziksel sunucular ile beraber, veri tabanı, uygulama sunucusu ve oluşturulan dataların düzenli olarak saklandığı sistemdir.
- **Anadolu Üniversitesi Kapalı Yüzme Havuzu Otomasyonu:** Anadolu Üniversitesi bünyesinde bulunan kapalı yüzme havuzu hizmetinden yararlanan kişilerin üyelik bilgileri ve devamlılık takipleri, seans geliş kontrolleri, aylık kayıt yenileme ve ödeme takipleri, ön kayıt başvuru bilgisi takipleri, periyodik sağlık rapor kontrolleri ve çeşitli istatistikler gibi modüllerden oluşmaktadır.
- **Bilimsel Araştırma Projeleri Sistem Otomasyonu(ANABAP):** Bilimsel araştırma projelerinin oluşturulmasına olanak veren ve bu projelerin proje izleyicileri, alan komisyonları, BAP komisyonları gibi katmanlar tarafından

ANADOLU ÜNİVERSİTESİ 2024 YILI PERFORMANS PROGRAMI

değerlendirilmesine olanak sağlayan otomasyondur. "Rapor Takip Sistemleri" ANABAP ana modülü içerisine entegre edilmiştir.

- **Bilimsel Araştırma Projeleri Bütçe Takip Sistemi(ANABAPBUTCE):** Proje birimi ve Proje yürütücüleri tarafından kullanılmakta olan, proje yürütücülerinin yaptıkları istekleri, bu isteklerin piyasa fiyat araştırmalarını, istekler dahilinde harcama işlemlerini ve bu harcamaların ödeme işlemlerini takip eden ve ANABAP sistemine uyumlu olarak çalışacak Proje Bütçe Takip otomasyonudur.
- **Anadolu Üniversitesi Dil ve Konuşma Merkezi (DİLKOM) Otomasyonu:** Anadolu Üniversitesi bünyesinde bulunan Dil ve Konuşma Merkezi, ilgili konularda rahatsızlığı olan çeşitli yaş grubundaki kişilere ön tanı ve tedavi hizmeti vermektedir. Mevcut otomasyon verilen hizmet esnasında ilgili kişilerin kayıt kabul, ön değerlendirme ve teşhis, muayene, faturalandırma ve banka ödeme takibi, Üniteler bazında tedavi süreç ve terapi takiplerini içeren modüller ve istatistik ve arşiv sistemleri gibi modüllerinden oluşmaktadır.
- **Güzel Sanatlar Fakültesi Öğrenci Seçme ve Yetenek Sınavı Otomasyonu:** Adayların kayıt anında kimlik bilgileri ve ÖSYM sonuçları web servisler vasıtasıyla alınmaktadır. Sistem, özlük bilgileri, sınav sonuç bilgisi girişleri, sınav sonuç değerlendirme işlemleri ve sınav sonuç listelemeleri gibi modüllerden oluşmaktadır.
- **Anadolu Üniversitesi Psikolojik Danışma ve Rehberlik Merkezi (PDRM) Otomasyonu:** Anadolu Üniversitesi bünyesinde bulunan, Psikolojik Danışma ve Rehabilitasyon Merkezi, Üniversitemiz öğrencileri, personeli ve yakınlarına, ilgili konularda rahatsızlıkları çerçevesinde çeşitli danışma ve rehberlik hizmeti vermektedir. Mevcut otomasyon, verilen hizmet esnasında, belli bir gizlilik içerisinde, ilgili kişilerin kayıt kabul, değerlendirme, teşhis, tedavi süreç ve terapi takipleri, istatistik, arşiv sistemleri gibi modüllerden oluşmaktadır.
- **Anadolu Üniversitesi Çarşı – A Spor Tesisleri Öğrenci Üye Takip Otomasyonu:** Üniversite öğrencilerinin aylık periyotta tekrarlanan üyelik kayıtları ve mevcut seans kontenjan takibi, üyelerin aylık devam takibi ve konulan devam zorunlulukları, sistem tarafından takip edilmekte ve belli bir devamsızlığın üstüne çıkamama durumu, sınırlı kontenjanı olan tesisin maksimum verimde kullanılmasını sağlamaktadır.
- **Kurumsal Bellek Birimi(KBB) Arşiv Takip Modülü:** Üniversitemizin kuruluşundan bugüne kadar arşivlenmesi için kayda değer bulunan çeşitli malzeme ve nesnelerin, fiziksel ve kayıtsal takibini yapmaktadır.
- **Öğretim Elemanı Yetiştirme Programı(ÖYP) Özlük ve Bütçe Takip Bilgileri Sistemi:** Öğretim Elemanı Yetiştirme Programı(ÖYP) Koordinatörlüğü tarafından üniversitemizde kayıtlı bulunan ÖYP'li öğrencilerin özlük bilgileri ve bütçe harcama bilgilerinin takip edildiği bir sistemdir.
- **Ön Kayıt Sistemi:** Güzel Sanatlar Fakültesi, Eğitim Fakültesi Resim İş Öğretmenliği Bölümü gibi yetenekle giriş yapılabilen fakültelerin ilgili bölümleri için başvuruların online olarak yapılmasını, başvuru süreci ve sonrası için takip işlemlerinin yapılmasını sağlayan sistemdir.
- **Yurt içi/Yurt Dışı ve Proje Görevlendirme Otomasyonu:** Yurt içi ve Yurt dışında görevlendirilen personele ait gerekli bilgilerin takip edilmesini sağlayan yazılım otomasyonudur.
- **Bordro Takip Sistemi(BTS):** Sınav sırasında sınavda görev alan idari personelin ve sınav tamamlandıktan sonra döner sermaye biriminin kullandığı, görev değişikliklerinin yapıldığı ve kontrol edildiği sistemdir.

ANADOLU ÜNİVERSİTESİ 2024 YILI PERFORMANS PROGRAMI

- **Görevli İşlemleri Sistemi(AUGİS):** Anadolu Üniversitesinin gerçekleştirdiği sınavlarda görev almak isteyen kişilerin, görev tercihi yapma, görev kartı alma vb. işlemlerini gerçekleştirmesi için kullanılmaktadır.
- **Akademik CV:** Akademik personele ait yayın bilgilerinin gösterildiği tanıtım sayfasıdır.
- **Açıköğretim Ödev/Proje Sistemi:** Açıköğretim Sistemi'nde yer alan 4 farklı program tarafından kullanılan ödev proje yönetim sistemidir. Sistem üzerinden öğrencilerin ödevleri toplanmakta ve değerlendirme süreci gerçekleştirilmektedir. 2023-2024 öğretim yılında ödev/proje sistemi kullanılmayacaktır.
- **AÖYS- Öğrenme Yönetim Sistemi [MERGEN]:** Açık kaynak kodlu Canvas öğrenme yönetim sisteminin kurumsal yük dengeleyici donanımı (NetScaler) arkasında dağıtık yapıda kurulmuş halidir.
- **AÖYS -Video Konferans Sistemi:** Anadolu Üniversitesi Bilgisayar Araştırma ve Uygulama Merkezi (BAUM) veri merkezinde kurulu 10 adet Açık Kaynak Kodlu BigBlueButton video konferans aracıdır. Sistemin kurulumu, yazılımsal ayarları ve sürdürülebilirliği Anadolu Üniversitesi tarafından sağlanmaktadır. Açıköğretim öğrenme yönetim sistemi e-kampüs ile entegre edilmiştir.
- **AÖYS -Medya Sunucusu [KALTURA]:** Anadolu Öğrenme Yönetim Sistemi birimi tarafından kurulmuş açık kaynak kodlu medya sunucusu, Anadolu Üniversitesi'nde gerçekleştirilen ve dinleme/izleme türünde soru içeren sınavlardaki sesli/video malzemelerin kaydedildiği ve Mergen ÖYS içindeki sesli/video soru içeren sınavlarda bu malzemelerin sunulması için kullanılan bir hizmettir.
- **Sunucu İzleme Aracı (Grafana):** Anadolu Öğrenme Yönetim Sistemi birimi tarafından kurulmuş açık kaynak kodlu video konferans aracı (BigBlueButton) sunucularındaki yükün ve katılımcıların anlık izlenmesi için kurulmuş sunucu izleme aracıdır.
- **Anadolu Üniversitesi İçerik Yönetim Sistemi(cms.anadolu.edu.tr):** Akademik ve İdari Birimlerin kendi web sayfaları için üniversitenin kurumsal yapısına uygun hazırlanmakta olan içerik yönetim sistemidir.
- **Anadolu Bilgi Paketi (ABP) Yönetim Paneli:** Birimlere ve derslere ait tüm bilgilerin girildiği sistemdir. Fakülte tanıtımları, program tanıtımları, ders içerikleri, ders talep, birim talep süreçleri bu sistemden devam etmektedir.
- **Öğrenci Atama Otomasyonu:** Anadolu Üniversitesi tarafından gerçekleştirilen kurum içi ve kurum dışı sınavlarda öğrencilere ders, kitapçık, salon ataması yapılmasını sağlayan otomasyondur. Bu uygulama ile öğrenciye ait özlük bilgileri ve dersler sisteme alınır, öğrenci için uygun kitapçık seçilir, sınavda kullanılması istenen bina ve salonlar için efektif dağıtım ve yerleştirme yapılır.
- **Kitapçık Ders Altyapı Otomasyonu:** Anadolu Üniversitesi tarafından gerçekleştirilen kurum içi ve kurum dışı sınavlarda kitapçık ve ders bilgileri veri yönetimini, oturma düzeni işlemlerini gerçekleştiren otomasyondur. Bu sistem ile sınavda yer alacak ders bilgileri ve bu derslere ait kitapçık bilgileri düzenlenir. Kitapçık ve oturma ilişkisi kurularak oturma düzeni oluşturulur ve kontrol edilir.
- **Dijital Baskı Otomasyonu:** Üniversite tarafından yürütülen sınavlara ait bina sınav kutusu içeriklerinin üretim, kontrol, baskı ve lojistik süreçlerini gerçekleştiren yazılım sistemidir.
- **Sınav Görevli Ödeme Otomasyonu:** Üniversite tarafından yürütülen sınavlarda görev alan kurum içi ve kurum dışı personelin sınav ücretlerinin ödemelerinin gerçekleştirildiği ve takip edildiği otomasyondur.

ANADOLU ÜNİVERSİTESİ 2024 YILI PERFORMANS PROGRAMI

- **Sınav Görevlendirme Otomasyonu (SGO):** Anadolu Üniversitesi'nin gerçekleştirdiği sınavlarda görev alan kurum içi ve kurum dışı üniversite temsilcilerinin görevlendirildiği ve sınavın işlenişi ile ilgili organizasyonun gerçekleştirildiği otomasyondur.
- **Kişiselleşmiş Kitapçık Üretimi ve Baskı Üretim Sistemi:** Üniversite tarafından yürütülen sınavlarda sınava katılan adaylara kişiselleştirilmiş kitapçık üretimi yapılması amacıyla geliştirilmiş otomasyondur.
- **Sınav Değerlendirme Otomasyonu:** Üniversite tarafından yürütülen sınav sonrası ölçme ve değerlendirme süreçlerinin yürütüldüğü otomasyondur.
- **Bina İşlemleri Sistemi:** Bina Yöneticilerinin sınavda kullanılacak binalarının bina, salon, görevli ve cezaevleri için öğrenci bilgilerini (ad, adres, tel, konum vb.) güncellediği sistemdir.
- **MEB Yurt Dışı Sınav Başvuru Sistemi:** Yurtdışı Batı Avrupa Ortaokul ve Lise için öğrencilerin sınav başvurularını yapabildiği sistemdir.
- **Global Kampus:** Açıköğretim Sistemi yurt dışı bürolarına ait web sitelerinin toplanması için hazırlanan alt yapı sistemidir.
- **E-Gazete:** Anadolu Üniversitesi Kurumsal haber sistemidir. Sistem üzerinde bir haberin yayına alınmasına kadar geçen aşamaların (yazar girişi, editör düzenlemesi, onay vb.) yönetim süreçleri gerçekleştirilebilmektedir.
- **E-Sertifika:** Güncel bilimsel gelişmeler ve sektörel gereksinimler gözetilerek, mesleki ve kişisel gelişimine katkı sağlamak isteyenler için uzaktan öğretim yöntemine göre tasarlanan sertifika programlarının tanıtıldığı web sayfasıdır.
- **Açık Anadolu:** Anadolu Üniversite bünyesinde bulunan dileyen herkesin esnek ve ücretsiz biçimde öğrenme imkanı bulmasına yardımcı olmak amacı ile Akadema, Anadil gibi ders içeriklerine kolayca ulaşım sağlayan web otomasyon sistemidir.
- **Toplu SMS Gönderim Otomasyonu(SMSENDER) :** Anadolu Üniversitesi birimlerinin tekli veya toplu sms gönderimini gerçekleştirdiği servis ve otomasyon takip sistemidir.
- **Elektronik Belge Yönetim Sistemi(EBYS):** Üniversitenin kurum içi ve kurum dışı resmi yazışmalarının elektronik ortamda gerçekleştirilmesi amacıyla kullanılmaktadır.
- **Online Ödeme Sistemi (<https://onlineodeme.anadolu.edu.tr/>):** Anadolu Üniversitesi'nin yemekhane, AÖF kitap ücreti, Anadolu Üniversitesi E-Mağaza, özel sınav ücreti alınımının gerçekleştirildiği otomasyondur.
- **Tab Soru Bankası Otomasyonu:** Anadolu Üniversitesi'nin gerçekleştirildiği sınavlarda soruların hazırlandığı ve kitapçığa dönüştürüldüğü otomasyondur.
- **Tezsiz Yüksek Lisans Sınav Otomasyonu (<https://tezsizyl.anadolu.edu.tr/>):** Tezsiz yüksek lisans sınavları için sınav organizasyonu işlerinin yapıldığı enstitü çalışanları ve öğretim üyeleri tarafından kullanılan sistemdir. Soru girişi ve sınav kitapçıklarının üretiminin sağlandığı sistemdir.
- **Bina Doğrulama Sistemi (<https://bds.anadolu.edu.tr/>):** Anadolu Üniversitesi'nin gerçekleştirildiği sınavlarda kullanılan binaların konumlarının yetkilendirilmiş kullanıcılar tarafından sisteme kaydedildiği sistemdir. Bina konumlarını belirlemenin yanı sıra salon kapasitelerinin de belirlenmesinde kullanılmaktadır.
- **Oturum Sınama Yazılımı:** Anadolu Üniversitesi tarafından gerçekleştirilen sınavların oturum düzeni ile ilgili kontrollerin yapıldığı sistemdir.

ANADOLU ÜNİVERSİTESİ 2024 YILI PERFORMANS PROGRAMI

- **Sınav Admin Yazılımı:** Anadolu Üniversitesi tarafından gerçekleştirilen sınavların organizasyon süreçlerinin yapıldığı otomasyondur. Geliştirilmesine 2023 yılında başlanan sistemin yazılım süreçleri devam etmektedir. Bilgisayar Araştırma ve Uygulama Merkezi Sınav Organizasyon ekibi tarafından kullanılacak olan sistem, ilgili ekibin gerçekleştirdiği işlerin bir arada bulunduğu bir otomasyon olarak hizmet verecektir.
- Açıköğretim ve Setifika online Ders Platformu- <https://ekampus.anadolu.edu.tr>
- **Program Bütçe Sistemi:** Cumhurbaşkanlığı Strateji ve Bütçe Başkanlığı tarafından sunulan bir otomasyon sistemidir. 2021 yılından itibaren Üniversitemiz Bütçe ve Performans Programları teklif, uygulama izleme ve raporlama işlemleri için kullanılmaktadır.
- **SGDB 22/d – 21/f Ödenek Takip Programı:** Strateji Geliştirme Daire Başkanlığı tarafından Kamu İhale Kanunu'nun 22/d ve 21/f maddeleri uyarınca gerçekleştirilen alımları takip etmek amacıyla kullanılan sistemdir.
- **Elektronik Doküman Yönetim Sistemi:** Genel Sekreterlik tarafından yazışmaların elektronik ortamda gerçekleştirilmesi amacıyla kullanılmaktadır.
- **Psikolojik Danışmanlık ve Rehberlik Merkezi Randevu Sistemi:** Bu sistem Psikolojik Danışmanlık ve Rehberlik Merkezi tarafından Merkez'e başvuran kişilere randevu verilmesi amacıyla kullanılmaktadır.
- **Numune Kayıt Sistemi:** Bitki, İlaç ve Bilimsel Araştırma Merkezi tarafından kullanılan bu sistem birime gelen tüm analiz örneklerinin barkodlanmasında ve analiz raporları harici bilgilerin kaydedilmesinde kullanılmaktadır.
- **BKMYBS - Bütünleşik Kamu Mali Yönetim Bilişim Sistemi:** Hazine ve Maliye Bakanlığı Muhasebat Genel Müdürlüğü tarafından hazırlanan sistem kamu mali yönetimi ile ilgili fonksiyonel süreçleri destekleyen, birbirleri ile etkileşimli bir şekilde çalışan ve gerekli durumlarda ilgili taraflara ve karar vericilere rapor ve bilgi sunan yazılımların oluşturduğu entegre sistemler olarak tanımlanmış ve Üniversitemiz harcama birimleri tarafından tüm mali işlem süreçlerinde kullanılmaktadır.
- **MYS-Mali Yönetim Sistemi:** Hazine ve Maliye Bakanlığı Muhasebat Genel Müdürlüğü tarafından hazırlanmış olan BKMYBS (Bütünleşik Kamu Mali Yönetim Bilişim Sistemi)'nin altında yer alan sistem, harcama birimleri tarafından ödeme emri belgesi oluşturma, döküm alma ve Strateji Geliştirme Daire Başkanlığı tarafından ödemesinin sağlanması için elektronik ortamda yine BKMYBS(Bütünleşik Kamu Mali Yönetim Bilişim Sistemi)'nin altında yer alan Yeni Muhasebe Sistemi'ne gönderilmesi işlemleri yapılır. Sistem aynı zamanda ödenek kontrolü işlemine de imkân vermektedir.
- **TKYS –Taşınır Kayıt ve Yönetim Sistemi:** Hazine ve Maliye Bakanlığı Muhasebat Genel Müdürlüğü tarafından hazırlanan sistem, Üniversitemiz harcama birimleri tarafından her türlü taşınır işleminin yerine getirilmesine imkân sağlamaktadır.
- **KPHYS-Kamu Personeli Harcama Yönetim Sistemi:** Hazine ve Maliye Bakanlığı Muhasebat Genel Müdürlüğü tarafından hazırlanan sistem, Üniversitemizde görev yapmakta olan akademik ve idari personelin maaş hesaplama ve tahakkuk işlemlerinin yerine getirilmesi amacıyla 1 Ocak 2016 tarihinden itibaren kullanılmaktadır.
- **KA-YA (Kamu Yatırımları Bilgi Sistemi):** Cumhurbaşkanlığı Strateji ve Başkanlığı tarafından sunulmaktadır. Üniversitemiz yatırım programlarının teklif, uygulama, izleme ve raporlama işlemlerinin gerçekleştirildiği sistemdir.

3.2. – KÜTÜPHANE KAYNAKLARI

Üniversitemiz kütüphanesi; deneyimli personeliyle, tüm sayısal sıralamalara göre Türkiye'nin önde gelen üniversiteleri arasında bulunan konumuyla ve otomasyonu etkin kullanan yapısıyla Üniversitemiz öğretim elemanı ve görevlilerine, öğrencilerine ve tüm araştırmacılara 7/24 hizmet vermektedir. Üniversitemiz koleksiyonu TABLO 2'de görüldüğü gibidir.

TABLO 2: KÜTÜPHANE KOLEKSİYON DURUMU

KOLEKSİYON	ADET	KOLEKSİYON	ADET
Basılı Kitap	304.259	Müzik Notası	7.938
E-Kitap	426.829	Mikrofilm-Rulo	1.167
E-Dergi	70.659	Proje	1.483
Ciltli Dergi	40.888	Mikro Fiş	6.802
Veritabanı	59	CD-ROM	9.523
Bibliyografik Veritabanı	—	Slayt	259
Tez	9.290	Ses Kaydı	1.692
E-Materyaller (Rapor, Bülten, Bildiri, Video vb.)	245.404	Video Kaset	221
Arşiv-Yazma Eser	19	Plak	—
Bilgisayar Kütüğü	879	VCD	205
Harita	23	DVD	1.146

4 – İNSAN KAYNAKLARI

Üniversitemize tahsis edilmiş 5.837 adet kadrodan 3.757 adedi dolu, 2.080 adedi ise boştur. Görüldüğü üzere tahsis edilen kadronun %64,36'sı kullanılmıştır. Kadro dağılımı ve doluluk boşluk durumu **TABLO 3'te** görüldüğü gibidir.

TABLO 3: ÜNİVERSİTENİN KADRO DURUMU TABLOSU

STATÜ	DOLU KADRO	BOŞ KADRO	TOPLAM	DOLULUK ORANI(%)
AKADEMİK PERSONEL	1.481	704	2.185	%67,78
657 4/A (MEMUR)	1.142	1.253	2.395	%47,68
657 4/D SÜREKLİ İŞÇİ (696 SAYILI KHK İLE KADROYA GEÇEN İŞÇİLER)	969	—	969	%100
SÜREKLİ İŞÇİ (4857 İŞ KANUNU)	153	120	274	%55,83
YABANCI UYRUKLU SÖZ. ÖĞR. EL.	4	—	4	%100
T. C. UYRUKLU SÖZ. ÖĞR. EL	1	—	1	%100
657 4/B SÖZLEŞMELİ PERSONEL (1 YILDAN AZ SÜRELİ ÇALIŞTIRILAN GEÇİCİ PERSONEL)	7	3	10	%70
TOPLAM	3.757	2.080	5.837	%64,36

ANADOLU ÜNİVERSİTESİ 2024 YILI PERFORMANS PROGRAMI

Yıllar itibarıyla Üniversitemiz personel yapısının durumu ise **TABLO 4'**de görüldüğü gibidir.

TABLO 4: YILLAR İTİBARIYLA PERSONEL STATÜ VE SAYI TABLOSU

YIL	KADROLU			SÖZLEŞMELİ PERSONEL				Geçici İşçi (Öz Gelir İşçisi)	TOPLAM
	Akademik Personel	657 4/A (Memur)	Sürekli İşçi	Yabancı Uyr. Söz. Öğr. El.	T.C. Uyr. Söz. Öğr. El.	657 4/B (Söz. Pers.)	657 4/C Geçici Pers.)		
2015	2.136	1.819	124	26	13	102	16	153	4.389
2016	2.160	1.794	124	25	12	136	9	145	4.405
2017	2.127	1.692	104	20	10	132	9	135	4.229
2018	1.505	1.461	2.691	17	10	8	5	172	5.869
2019	1.490	1.385	2146	17	9	13	—	128	5.188
2020	1.496	1.245	1.092	16	9	13	—	117	3.988
2021	1.474	1.200	1.070	15	7	8	—	118	3.892
2022	1.489	1.190	1.051	14	4	8	—	105	3.861
2023	1.483	1.250	1.027	5	1	7	—	84	3.857
2024	1.481	1.142	1.122	4	1	—	—	7	3.757

Üniversitemiz akademik personeli özelinde; kadro sayısı ve unvanlarına göre dağılımı **TABLO 5'**de, cinsiyete göre dağılımı **TABLO 6'**de ve son olarak yaş dağılımı **TABLO 7'**de görüldüğü gibidir.

TABLO 5: AKADEMİK PERSONEL KADRO SAYISI VE UNVANLARINA GÖRE DAĞILIMI

UNVAN	KADROLARIN DURUMU		
	DOLU	BOŞ	TOPLAM
PROFESÖR	376	115	491
DOÇENT	183	145	328
DOKTOR ÖĞRETİM ÜYESİ	333	134	467
ÖĞRETİM GÖREVLİSİ	443	135	578
ARAŞTIRMA GÖREVLİSİ	145	175	321
SANATÇI ÖĞRETİM ELEMANI	1	—	1
TOPLAM	1.481	704	2.185

TABLO 6: AKADEMİK PERSONELİN CİNSİYETE GÖRE DAĞILIMI

UNVAN	KADIN	ERKEK	TOPLAM
PROFESÖR	175	201	376
DOÇENT	96	87	183
DOKTOR ÖĞRETİM ÜYESİ	220	113	333
ÖĞRETİM GÖREVLİSİ	275	168	443
ARAŞTIRMA GÖREVLİSİ	78	67	145
SANATÇI ÖĞRETİM ELEMANI	—	1	1
TOPLAM	844	636	1.481

TABLO 7: AKADEMİK PERSONELİN YAŞ BLOKLARI İTİBARIYLA DAĞILIMI

	18 – 25	26 - 30	31 - 35	36 - 40	41 - 50	51 +	TOPLAM
Kişi Sayısı	8	65	169	214	535	490	1.481
Yüzde (%)	%0.54	%4.39	%11.41	%14.45	%36.12	%33.09	%100

Üniversitemiz idari personelinin; cinsiyet, eğitim durumu, yaş itibarıyla ve hizmet süresine göre dağılımı sırasıyla **TABLO 8, 9, 10 ve 11** 'de yer aldığı gibidir.

TABLO 8: İDARİ PERSONELİN (SADECE 657 4/A–MEMUR) CİNSİYETE GÖRE DAĞILIMI

	KADIN	ERKEK	TOPLAM
Kişi Sayısı	487	655	1.142
Yüzde (%)	%42.64	%57.36	%100

TABLO 9: İDARİ PERSONELİN (SADECE 657 4/A–MEMUR) EĞİTİM DURUMUNA GÖRE DAĞILIMI

	İLKÖĞRETİM	LİSE	ÖN LİSANS	LİSANS	Y.LİSANS VE DOKTORA	TOPLAM
Kişi Sayısı	31	149	155	671	136	1.142
Yüzde (%)	%2.71	%13.05	%13.57	%58.76	%11.91	%100

TABLO 10: İDARİ PERSONELİN (SADECE 657 4/A–MEMUR) YAŞ BLOKLARI İTİBARIYLA DAĞILIMI

	18 - 25	26 - 30	31 - 35	36 - 40	41 - 50	51 +	TOPLAM
Kişi Sayısı	28	27	82	191	399	415	1.142
Yüzde (%)	%2.45	%2.36	%7.18	%16.73	%34.94	%36.34	%100

TABLO 11: İDARİ PERSONELİN (SADECE 657 4/A–MEMUR) HİZMET SÜRELERİ DAĞILIMI

	0 - 3	4 - 6	7 - 10	11 - 15	16 - 20	21 +	TOPLAM
Kişi Sayısı	29	37	99	214	99	664	1.142
Yüzde (%)	%2.54	%3.24	%8.67	%18.74	%8.67	%58.14	%100

ANADOLU ÜNİVERSİTESİ 2024 YILI PERFORMANS PROGRAMI

Üniversitemizde 696 Sayılı KHK ve 4857 sayılı İş Kanunu kapsamında görev yapan sürekli işçilerin eğitim durumu, yaş itibarı, hizmet süreleri ve cinsiyete göre dağılımları ise sırasıyla **TABLO 12, 13, 14, 15 ve 16, 17, 18, 19'** da görüldüğü gibidir.

TABLO 12: SÜREKLİ İŞÇİLERİN(696 SAYILI KHK) EĞİTİM DURUMU

	İLKÖĞRETİM	LİSE	ÖN LİSANS	LİSANS	Y.LİSANS VE DOKTORA	TOPLAM
Kişi Sayısı	288	491	101	85	4	969
Yüzde (%)	%29.72	%50.67	%10.42	%8.77	%0.42	%100

TABLO 13: SÜREKLİ İŞÇİLERİN(696 SAYILI KHK) YAŞ BLOKLARINA GÖRE DAĞILIMI

	18-25	26-30	31-35	36-40	41-50	51+	TOPLAM
Kişi Sayısı	1	38	126	201	460	143	969
Yüzde(%)	%0.10	%3.93	%13.00	%20.74	%47.47	%14.76	%100

TABLO 14: SÜREKLİ İŞÇİLERİN(696 SAYILI KHK) HİZMET SÜRELERİ

	4-6	7-10	11-15	16-20	21+	TOPLAM
Kişi Sayısı	6	52	189	354	368	969
Yüzde(%)	%0.62	%5.37	%19.50	%36.53	%37.98	%100

TABLO 15: SÜREKLİ İŞÇİLERİN(696 SAYILI KHK) CİNSİYETE GÖRE DAĞILIMI

	KADIN	ERKEK	TOPLAM
Kişi Sayısı	350	619	969
Yüzde(%)	%36.12	%63.88	%100

TABLO 16: SÜREKLİ İŞÇİLERİN (4857 İŞ KANUNU) EĞİTİM DURUMU

	İLKÖĞRETİM	LİSE	ÖN LİSANS	LİSANS	Y.LİSANS VE DOKTORA	TOPLAM
Kişi Sayısı	13	61	19	56	4	153
Yüzde(%)	%8.5	%39.87	%12.42	%36.6	%2.60	%100

TABLO 17: SÜREKLİ İŞÇİLERİN (4857 İŞ KANUNU) YAŞ BLOKLARINA GÖRE DAĞILIMI

	18-25	26-30	31-35	36-40	41-50	51+	TOPLAM
Kişi Sayısı	1	3	11	18	94	26	153
Yüzde(%)	%0.65	%1.96	%7.19	%11.76	%61.44	%16.99	%100

TABLO 18: SÜREKLİ İŞÇİLERİN (4857 İŞ KANUNU) HİZMET SÜRELERİ

	0-3	16-20	21+	TOPLAM
Kişi Sayısı	27	47	79	153
Yüzde(%)	%17.65	%30.72	%51.63	%100

TABLO 19: SÜREKLİ İŞÇİLERİN (4857 İŞ KANUNU) CİNSİYETE GÖRE DAĞILIMI

	KADIN	ERKEK	TOPLAM
Kişi Sayısı	53	100	153
Yüzde (%)	%34.64	%65.36	%100

Üniversitemiz akademik personeli salt Türkiye Cumhuriyeti vatandaşlarından oluşmamakta, ayrıca 2 ülkeden gelen 3 öğretim elemanı da Üniversitemizde 2 bölümde akademik personel olarak hizmet vermektedir. Bu kişilerin unvan, geldiği ülke ve çalıştığı bölüme göre dağılımları ve sayıları **TABLO 20**'de görüldüğü gibidir.

TABLO 20: YABANCI UYRUKLU ÖĞRETİM ELEMANLARININ ÜLKELERİNE VE GÖREVLENDİRİLDİKLERİ BİRİMLERE GÖRE DAĞILIMI

GELDİĞİ ÜLKE	UNVANI	ÇALIŞTIĞI BÖLÜM	ADET
ÇİN	ÖĞR. GÖR.	REKTÖRLÜK	1
İNGİLTERE	ÖĞR. GÖR.	YABANCI DİLLER YÜKSEKOKULU	2
		TOPLAM	3

ANADOLU ÜNİVERSİTESİ 2024 YILI PERFORMANS PROGRAMI**5 – EĞİTİM – ÖĞRETİM HİZMETLERİ**

Üniversitemizin sunduğu en temel hizmet doğal olarak eğitim – öğretim hizmetidir. Üniversitemizde her türlü altyapısı tamamlanmış, çağdaş teknolojik olanaklara sahip, demokratik bir ortamda öğrenci öncelikli eğitim verilmekte; öğrenciler, uluslararası ölçütlerde katılımcı bir anlayışla sosyal ve kültürel etkinliklerin içinde yer almakta; kendilerini ifade etme olanağı bulmaktadır.

Üniversitemizde ulusal ve uluslararası alanda deneyimli ve birikimli 1.481 öğretim elemanı ile kendi alanlarında ülkemizin önde gelen bilim ve sanat insanları da ilgili birimlerde konuk öğretim elemanı olarak görev yapmaktadır. Bütün öğretim elemanları, birikim ve deneyimlerini öğrencilere aktarmak için özveriyle çalışmaktadır.

Üniversitemizde 2022-2023 Öğretim Yılı öğrenci sayıları, öğrenci kontenjan ve doluluk oranları, enstitüler yüksek lisans/doktora programları öğrenci dağılımları, yaz okulu istatistikleri, ikinci anadal ve yandal programları öğrenci sayıları; Erasmus+ değişim programlarına katılan öğrenci sayıları, yabancı uyruklu ve devlet burslusu öğrencilerin uyruklarına göre toplam sayıları ve mezun öğrenci sayıları sırasıyla tablolarda gösterildiği gibidir.

TABLO 21: 2022-2023 ÖĞRETİM YILI ÖĞRENCİ SAYILARI TABLOSU

BİRİM ADI	KIZ	ERKEK	GENEL TOPLAM
AÇIKÖĞRETİM FAKÜLTESİ	429.738	381.705	811.443
ECZACILIK FAKÜLTESİ	534	306	840
EDEBİYAT FAKÜLTESİ	1.116	967	2.083
EĞİTİM FAKÜLTESİ	2.205	1.227	3.432
GÜZEL SANATLAR FAKÜLTESİ	507	338	845
HUKUK FAKÜLTESİ	894	795	1.689
İKTİSADİ VE İDARİ BİLİMLER FAKÜLTESİ	1.794	2.197	3.991
İKTİSAT FAKÜLTESİ	47.528	81.268	128.796
İLETİŞİM BİLİMLERİ FAKÜLTESİ	903	819	1.722
İŞLETME FAKÜLTESİ	43.495	77.746	121.241
SAĞLIK BİLİMLERİ FAKÜLTESİ	520	116	636
TURİZM FAKÜLTESİ	356	480	836
DEVLET KONSERVATUVARI	148	142	290
ENGELLİLER ENTEGRE YÜKSEKOKULU	53	47	100
ESKİŞEHİR MESLEK YÜKSEKOKULU	331	525	856
YUNUS EMRE SAĞLIK HİZMETLERİ MESLEK YÜKSEKOKULU	668	211	879
ADALET MESLEK YÜKSEKOKULU	59	45	104
EĞİTİM BİLİMLERİ ENSTİTÜSÜ	1.105	417	1.522
GÜZEL SANATLAR ENSTİTÜSÜ	177	137	314
SAĞLIK BİLİMLERİ ENSTİTÜSÜ	349	149	498
SOSYAL BİLİMLER ENSTİTÜSÜ	1.387	1.797	3.184
TOPLAM	533.867	551.434	1.085.301

2022-2023 Öğretim Yılı toplam öğrenci sayımız 1.085.301' dir.

ANADOLU ÜNİVERSİTESİ 2024 YILI PERFORMANS PROGRAMI**TABLO 22: 2022 – 2023 ÖĞRETİM YILI ÖĞRENCİ KONTENJANLARI VE KONTENJANLARIN DOLULUK ORANI TABLOSU**

BİRİM ADI	ÖSYS KONTENJAN	KAYIT OLAN	DOLULUK ORANI (%)	BOŞ KALAN
AÇIKÖĞRETİM FAKÜLTESİ	81.574	68.405	84	13.169
ECZACILIK FAKÜLTESİ	144	144	100	0
EDEBİYAT FAKÜLTESİ	515	501	98	14
EĞİTİM FAKÜLTESİ	766	741	97	25
GÜZEL SANATLAR FAKÜLTESİ	196	196	100	0
HUKUK FAKÜLTESİ	364	364	100	0
İKTİSADİ VE İDARİ BİLİMLER FAKÜLTESİ	789	789	100	0
İKTİSAT FAKÜLTESİ	6.436	3.258	51	3.178
İLETİŞİM BİLİMLERİ FAKÜLTESİ	323	323	100	0
İŞLETME FAKÜLTESİ	4.409	2.139	49	2.270
SAĞLIK BİLİMLERİ FAKÜLTESİ	174	174	100	0
TURİZM FAKÜLTESİ	156	152	97	4
DEVLET KONSERVATUVARI	127	43	34	84
ADALET MESLEK YÜKSEKOKULU	62	62	100	0
ENGELLİLER ENTEGRE YÜKSEKOKULU	46	28	61	18
ESKİŞEHİR MESLEK YÜKSEKOKULU	397	386	97	11
YUNUS EMRE SAĞLIK HİZMETLERİ MESLEK YÜKSEKOKULU	395	388	98	7
TOPLAM	96.873	78.093	81	18.780

TABLO 23: YÜKSEK LİSANS VE DOKTORA PROGRAMLARINDAKİ ÖĞRENCİ SAYILARI DEĞİŞİM TABLOSU

ÖĞRETİM DÜZEYİ	2021-2022	2022-2023	ARTIŞ/AZALIŞ ORANI
YÜKSEK LİSANS	3.825	4.083	6,75%
DOKTORA	1.619	1.435	-11,37%
TOPLAM	5.444	5.518	1,36%

Enstitülerimizin 2022–2023 Öğretim Yılında yüksek lisans ve doktora yapan öğrenci sayısı 5.518’dir. Bu sayının 4.083’ü yüksek lisans 1.435’i ise doktora öğrencisidir.

ANADOLU ÜNİVERSİTESİ 2024 YILI PERFORMANS PROGRAMI**TABLO 24: 2022 – 2023 ÖĞRETİM YILI YAZ OKULU AÇILAN PROGRAMLAR VE DERS ALAN ÖĞRENCİLER TABLOSU**

FAKÜLTE/YÜKSEKOKUL/MESLEK YÜKSEKOKULU	ÖĞRENCİ SAYISI	AÇILAN DERS SAYISI
AÇIKÖĞRETİM FAKÜLTESİ	1.542.921	1.387
DEVLET KONSERVATUVARI	12	8
ECZACILIK FAKÜLTESİ	21	4
EDEBİYAT FAKÜLTESİ	279	10
EĞİTİM FAKÜLTESİ	319	4
HUKUK FAKÜLTESİ	362	11
İKTİSADİ VE İDARİ BİLİMLER FAKÜLTESİ	1.519	33
İKTİSAT FAKÜLTESİ	331.561	209
İLETİŞİM BİLİMLERİ FAKÜLTESİ	121	8
İŞLETME FAKÜLTESİ	297.481	177
TURİZM FAKÜLTESİ	4	1
TOPLAM	2.174.600	1.852

TABLO 25: ÇİFT ANADAL PROGRAMLARINA KAYITLI ÖĞRENCİ SAYILARI TABLOSU

FAKÜLTE/YÜKSEKOKUL	ÖĞRENCİ SAYILARI
EDEBİYAT FAKÜLTESİ	11
EĞİTİM FAKÜLTESİ	63
GÜZEL SANATLAR FAKÜLTESİ	4
İKTİSADİ VE İDARİ BİLİMLER FAKÜLTESİ	15
İLETİŞİM BİLİMLERİ FAKÜLTESİ	13
SAĞLIK BİLİMLERİ FAKÜLTESİ	3
ESKİŞEHİR MESLEK YÜKSEKOKULU	3
YUNUS EMRE SAĞLIK HİZMETLERİ MESLEK YÜKSEKOKULU	1
TOPLAM	113

TABLO 26: YANDAL PROGRAMLARINA KAYITLI ÖĞRENCİ SAYILARI TABLOSU

FAKÜLTE/YÜKSEKOKUL	ÖĞRENCİ SAYILARI
ECZACILIK FAKÜLTESİ	1
EDEBİYAT FAKÜLTESİ	18
EĞİTİM FAKÜLTESİ	5
GÜZEL SANATLAR FAKÜLTESİ	8
İKTİSADİ VE İDARİ BİLİMLER FAKÜLTESİ	6
İLETİŞİM BİLİMLERİ FAKÜLTESİ	1
TOPLAM	39

TABLO 27: 2023 YILI ERASMUS+ DEĞİŞİM PROGRAMINDAN YARARLANAN ÖĞRENCİ VE PERSONEL SAYISI

BİRİM ADI	ÖĞRENCİ			PERSONEL SAYISI		TOPLAM
	LİSANS	YÜKSEK LİSANS	DOKTORA	EĞİTİM ALAN	EĞİTİM VEREN	
AÇIKÖĞRETİM FAKÜLTESİ	—	—	—	1	2	3
ECZACILIK FAKÜLTESİ	1	—	—	3	1	5
EĞİTİM FAKÜLTESİ	30	—	—	1	2	33
İKTİSADİ VE İDARİ BİLİMLER FAKÜLTESİ	45	—	—	1	3	49
HUKUK FAKÜLTESİ	17	—	—	1	2	20
EDEBİYAT FAKÜLTESİ	12	—	—	1	2	15
İLETİŞİM BİLİMLERİ FAKÜLTESİ	22	—	—	1	2	25
GÜZEL SANATLAR FAKÜLTESİ	9	—	—	—	3	12
SAĞLIK BİLİMLERİ FAKÜLTESİ	—	—	—	1	2	3
TURİZM FAKÜLTESİ	9	—	—	1	2	12
ESKİŞEHİR MESLEK YÜKSEKOKULU	—	—	—	1	1	2
DEVLET KONSERVATUVARI	3	—	—	1	2	6
LİSANSÜSTÜ EĞİTİM ENSTİTÜSÜ	—	17	4	—	—	21
TOPLAM	148	17	4	13	24	206

TABLO 28: 2023 YILI ERASMUS+ STAJ PROGRAMINA KATILAN ÖĞRENCİ SAYILARI TABLOSU

BİRİM ADI	ÖĞRENCİ			TOPLAM
	LİSANS	YÜKSEK LİSANS	DOKTORA	
ECZACILIK FAKÜLTESİ	3	—	—	3
EĞİTİM FAKÜLTESİ	14	—	—	14
İKTİSADİ VE İDARİ BİLİMLER FAKÜLTESİ	11	—	—	11
HUKUK FAKÜLTESİ	2	—	—	2
İLETİŞİM BİLİMLERİ FAKÜLTESİ	15	—	—	15
GÜZEL SANATLAR FAKÜLTESİ	3	—	—	3
SAĞLIK BİLİMLERİ FAKÜLTESİ	2	—	—	2
TURİZM FAKÜLTESİ	3	—	—	3
LİSANSÜSTÜ EĞİTİM ENSTİTÜSÜ	—	4	45	49
TOPLAM	53	4	45	102

ANADOLU ÜNİVERSİTESİ 2024 YILI PERFORMANS PROGRAMI

TABLO 29: 2022–2023 ÖĞRETİM YILINDA ÖĞRENİM GÖREN TÜM YABANCI ÖĞRENCİLERİN UYRUKLARINA GÖRE TOPLAM SAYILARI TABLOSU

BİRİM ADI/UYRUK DAĞILIMI	KIZ	ERKEK	TOPLAM	BİRİM ADI/UYRUK DAĞILIMI	KIZ	ERKEK	TOPLAM
Afgan	20	56	76	Lesotholu	1	0	1
Ahiska				Libyalı	0	2	2
Alman	6	9	15	Lübnanlı	4	2	6
Amerikalı	2	0	2	Kuzey Makedonya Cumhuriyeti Vatandaşı	6	4	10
Arnavut	5	5	10	Malavili	0	1	1
Avusturyalı	0	0	0	Malezyalı	1	0	1
Azerbaycanlı	125	192	314	Meksika	1	0	1
Belarus	1	0	1	Mali	0	4	4
Bangladeş	0	2	2	Mısırlı	15	12	27
Belçikalı	3	3	6	Moğol	1	2	3
Bulgar	25	17	42	Moldovalı	5	0	5
Burundili	1	1	2	Moritanya	0	2	2
Cezayirli	3	5	8	Mozambikli	0	2	2
Cibuti	1	0	1	Myanmarlı	1	0	1
Çadlı	0	1	1	Nepal	0	1	1
Çinli	1	3	4	Nijerli	0	5	5
Demokratik Kongolu	1	0	1	Nijerya	0	3	3
Ekvatorlu	2	0	2	Nikaragualı	1	0	1
Endonezyalı	27	15	42	Norveç	1	0	1
Eritre	1	0	1	Özbek	24	24	48
Etiyopyalı	1	3	4	Pakistanlı	3	4	7
Faslı	5	1	6	Polonyalı	1	0	1
Filipinli	1	0	1	Romen/Rumen	4	0	4
Filistinli	12	20	32	Ruanda	1	0	1
Fransız	1	1	2	Rus	45	27	72
Gabonlu	0	1	1	Senegalli	1	1	2
Gambiyalı	1	0	1	Sırbistan Karadağ	1	0	1
Ganalı	3	3	6	Sırp	3	1	4
Gine-Bissaulu	1	1	2	Sierra Leoneli	0	2	2
Gineli	1	4	5	Slovak	1	0	1
Güney Afrikalı	0	1	1	Somalili	5	8	13
Güney Sudanlı	0	4	4	Sri Lanka	0	1	1
Gürcü	3	2	5	Sudanlı	5	3	8
Haitili	1	0	1	Suriyeli	29	29	58
Hintli	1	3	4	Suudi	3	1	4
Hollandalı	0	2	2	T.C.	18	14	32
Iraklı	29	26	55	Tacik	2	4	6
İngiliz	2	1	3	Tanzanyalı	0	3	3
İranlı	38	29	67	Taylandlı	1	1	2
İsviçreli	2	1	3	Togolu	0	1	1
Kanadalı	2	0	2	Tunuslu	2	1	3
Karadağlı	2	0	2	Türkmen	60	35	95
Kamboçya	0	2	2	Ugandalı	1	3	4
Kamerunlu	0	3	3	Ukraynalı	7	3	10
Kazak	242	138	380	Ürdünlü	7	0	7
Kenyalı	0	1	1	Venezuela	1	0	1
Kıbrıslı Türk	16	4	20	Vietnamlı	1	0	1
Kırgız	12	2	14	Yemenli	9	14	23
Kolombiyalı	1	1	2	Yeni Zelanda	1	0	1
Komorlu	0	2	2	Yunan	40	22	62
Kongolu	1	1	2	Zambiyalı	1	3	4
Kosovalı	13	3	16	Zimbabveli	1	1	2
Kotdivuarlı (Fildişi Sahili)	0	2	2	TOPLAM	930	814	1.744

ANADOLU ÜNİVERSİTESİ 2024 YILI PERFORMANS PROGRAMI

TABLO 30: 2022–2023 ÖĞRETİM YILI MEZUN ÖĞRENCİ SAYILARI TABLOSU

FAKÜLTE	2022-2023		
	KIZ	ERKEK	TOPLAM
AÇIKÖĞRETİM FAKÜLTESİ	59.907	48.133	108.040
ECZACILIK FAKÜLTESİ	99	52	151
EDEBİYAT FAKÜLTESİ	105	101	206
EĞİTİM FAKÜLTESİ	526	248	774
FEN FAKÜLTESİ	1	3	4
GÜZEL SANATLAR FAKÜLTESİ	66	43	109
HAVACILIK VE UZAY BİLİMLERİ FAKÜLTESİ	9	57	66
HUKUK FAKÜLTESİ	200	169	369
İKTİSADİ VE İDARİ BİLİMLER FAKÜLTESİ	229	260	489
İKTİSAT FAKÜLTESİ	7.956	13.585	21.541
İLETİŞİM BİLİMLERİ FAKÜLTESİ	109	108	217
İŞLETME FAKÜLTESİ	6.424	11.644	18.068
MİMARLIK VE TASARIM FAKÜLTESİ	16	3	19
MÜHENDİSLİK FAKÜLTESİ	0	6	6
SAĞLIK BİLİMLERİ FAKÜLTESİ	95	24	119
SPOR BİLİMLERİ FAKÜLTESİ	4	6	10
TURİZM FAKÜLTESİ	81	97	178
TOPLAM	75.827	74.539	150.366
YÜKSEKOKUL/MESLEK YÜKSEKOKULU	2022-2023		
	KIZ	ERKEK	TOPLAM
ADALET MESLEK YÜKSEKOKULU	15	3	18
DEVLET KONSERVATUVARI	20	16	36
ENDÜSTRİYEL SANATLAR YÜKSEKOKULU	1	2	3
ENGELLİLER ENTEGRE YÜKSEKOKULU	23	9	32
ESKİŞEHİR MESLEK YÜKSEKOKULU	85	75	160
PORSUK MESLEK YÜKSEKOKULU	0	2	2
SİVİL HAVACILIK YÜKSEKOKULU	0	1	1
YUNUS EMRE MESLEK YÜKSEKOKULU	0	1	1
YUNUS EMRE SAĞLIK HİZMETLERİ MESLEK YÜKSEKOKULU	254	42	296
TOPLAM	398	151	549
ENSTİTÜLER	2022-2023		
	KIZ	ERKEK	TOPLAM
EĞİTİM BİLİMLERİ ENSTİTÜSÜ	521	134	655
FEN BİLİMLERİ ENSTİTÜSÜ	2	1	3
GÜZEL SANATLAR ENSTİTÜSÜ	32	24	56
SAĞLIK BİLİMLERİ ENSTİTÜSÜ	79	35	114
SOSYAL BİLİMLER ENSTİTÜSÜ	425	452	877
TOPLAM	1.059	646	1.705
GENEL TOPLAM	77.284	75.336	152.620

TABLO 30'dan da anlaşılacağı üzere toplam mezun öğrenci sayımız 152.620'dir. Bu sayının 77.284'ü kız,75.336'sı ise erkek öğrencidir.

6 – ÖĞRENCİ KULÜPLERİ

Üniversitemizde 62 öğrenci kulübü bulunmaktadır.
Bu kulüpler aşağıda listelenmiştir:

1. Akut Kulübü
2. Anadolu Hukuk ve Bilişim Kulübü
3. Anadolu Kalite Kulübü
4. Anadolu Kültür Medeniyetleri Kulübü
5. Atatürkçü Düşünce Kulübü
6. Avrupa Öğrencileri Forumu Kulübü
7. Anadolu'dan Geçerken Kulübü
8. Bilim Kurgu ve Fantezi Kulübü
9. Bilim ve Eğitim Kulübü
10. Dans Kulübü
11. Denetim Kulübü
12. Dijital Dönüşüm Kulübü
13. Dil ve Konuşma Terapisi Kulübü
14. Doğa ve Çevre Kulübü
15. Doğa Sporları Kulübü
16. Eczacılık ve Sağlık Kulübü
17. Edebiyat Kulübü
18. Engelsiz Anadolu Kulübü
19. Erasmus Kulübü
20. Fikir Atölyesi ve Münazara Kulübü
21. Fotoğrafçılık Kulübü
22. Gastronomi Kulübü
23. Geleneksel Türk Sporları Kulübü
24. Genç Kadem Kulübü
25. Genç Tema Kulübü
26. Genç Yeşilay Kulübü
27. Girişimcilik ve İnovasyon Kulübü
28. Gönüllü Toplumsal Hizmetler Kulübü
29. Hukuk Akademisi Kulübü
30. İletişim Kulübü
31. İşletme ve Ekonomi Kulübü
32. Karikatür ve Çizgi Film Kulübü
33. Kariyer Kulübü
34. Kızılay Kulübü
35. Kuşaklararası Dayanışma Kulübü
36. Lösev Fayda Kulübü
37. Maliye Kulübü
38. Marketing Anadolu Kulübü
39. Milli Fikir ve Düşünce Kulübü
40. Motor Sporları Kulübü
41. Müzik Kulübü
42. Ombudsmanlık Kulübü
43. Psikoloji ve Yaşam Kulübü
44. Sanal Akademi Kulübü
45. Sinema Kulübü
46. Sirk Sanatları Kulübü
47. Siyasal Bilimler Kulübü
48. Sosyal Medya Kulübü
49. Sosyal İnovasyon Kulübü
50. Spor Kulübü
51. Sualtı Kulübü
52. Sui Generis Tiyatro Kulübü
53. Tarih Kulübü
54. Tiyatro Kulübü
55. Turizm ve Gezi Kulübü
56. Türk Dünyası Araştırmaları Kulübü
57. Uluslararası Öğrenci Kulübü
58. Video Oyun Kulübü
59. Yabancı Diller Kulübü
60. Yazılım Kulübü
61. Yeniler Kulübü
62. Yönetim ve Gelişim Kulübü

II – PERFORMANS BİLGİLERİ

A – TEMEL POLİTİKA VE ÖNCELİKLER

Üniversitemizin esas aldığı temel politika metinleri şunlardır:

- On Birinci Kalkınma Planı (2019 – 2023)
- Türkiye'nin Yükseköğretim Stratejisi, YÖK, Ankara, Şubat 2007
- Ulusal Bilim ve Teknoloji Politikaları 2003-2023 Strateji Belgesi
- Orta Vadeli Program 2024-2026
- Yılı Bütçe Kanunu

On Birinci Kalkınma Planı; diğer politika dokümanları ile stratejik planların hazırlanmasında tüm kurumlara, önceliklerini belirlemede yön verecek bir politika seti sunmaktadır. Planda öngörülen politika ve tedbirlerin etkin bir biçimde hayata geçirilmesini teminen Cumhurbaşkanlığı Yıllık Programı, Orta Vadeli Programlar (OVP), Bölgesel Gelişme ve Sektör Stratejileri, Kurumsal Stratejik Plan ve Kalkınma Planı esas alınarak hazırlanmalıdır. Kalkınma Planında, plan ve bütçe bağlantısını güçlendirmek üzere uygulanacak tüm politikaların ve alınacak tedbirlerin bütçe boyutu özellikle dikkate alınmıştır. Kamu kuruluşlarının politikalarını, yatırım ve cari harcamalarını, kurumsal ve hukuki düzenlemelerini planda öngörülen hedef ve kaynaklara göre ortaya koymaları istenmiştir.

Planın; istikrarlı ve güçlü ekonomi, rekabetçi üretim ve verimlilik, nitelikli insan, güçlü toplum, yaşanabilir şehirler, sürdürülebilir çevre, hukuk devleti, demokratikleşme ve iyi yönetim, olmak üzere 5 ekonomik ve sosyal gelişme ekseninde bulunmaktadır. Bu eksenler çerçevesinde özellikle eğitim yaklaşımında üniversitelerin, üretilen bilginin değere dönüştürülmesi sürecinde aktif rol aldığı, sanayi ve kamuyla yakın iş birliği içerisinde olduğu girişimci üniversite modeline doğru bir geçiş öngörülmüştür. Ayrıca teknolojinin hız kazanmasına bağlı olarak değişen ihtiyaçlar için gerekli becerilerin edinilmesine yönelik hayat boyu öğrenme yaklaşımı her alanda çeşitlenerek yaygınlaşmaktadır. Üniversiteler her zaman yeni bir bilgi veya mevcut bilgiyi, beceri ve davranışları her an ve her zaman geliştirmeye çabalamalıdır. Buna göre geleceğin bilgi dünyasını yakalamak için hızla değişmek, değişimi yakalamak ve değişimin başlatıcısı olmak gerekmektedir. Anadolu Üniversitesi de bu değişimleri gerçekleştirebilecek nitelikli bilgi ve beceriye sahiptir.

On Birinci Kalkınma Planında İmalat sanayisinde yaşanan dijital dönüşümün gerektirdiği becerilerin işgücüne kazandırılması amacıyla mesleki eğitimin ve yüksek öğretimin iş dünyası ile entegre edilmesi çalışmalarının temel amaçlardan biri olduğuna değinilmiştir. Bu kapsamda öğrencilerin belli yetkinlik ve beceriler ile mezun olabilmelerini sağlamak adına Üniversite olarak sektör ile iş birliği anlaşmaları yapılmakta ve aynı zamanda öğrencilerimizi yetiştirdiğimiz sektörlerdeki uzmanların, özel ve kamu sektörü temsilcilerinin yer aldığı Dış Danışma Kurulu ile belli periyotlarla yapılan toplantılar aracılığıyla mezunlarımızın sektör tarafından istenilen ve aranılan özelliklere sahip olmaları sağlanmaya çalışılmaktadır.

ANADOLU ÜNİVERSİTESİ 2024 YILI PERFORMANS PROGRAMI

Kalkınma planında belirlenmiş uluslararası iş birliği ekseninde; Üniversitemiz farklı ülkelerden çeşitli devlet adamlarına ve beraberindeki heyetlerin yanı sıra yabancı basın mensuplarına kapılarını açarak birbirinden değerli isimleri Üniversitemizde ağırlamış, bilgi ve deneyimlerini paylaşmıştır. Ayrıca Bakü'den Brüksel'e kadar birçok coğrafyada açıköğretim alanında eğitim faaliyetleriyle uluslararası iş birliklerini geliştirerek sürdürmeye devam etmektedir.

Orta Vadeli Program'ın (2024 – 2026) temel amacı;

Programda yer alan istihdam başlığı altındaki “Nitelikli işgücünün geliştirilmesi amacıyla bölgesel ve sektör odaklı eğitim ihtiyaç analizleri yapılacak, mesleki eğitim programları dijital ve yeşil dönüşümün gereklerine cevap verecek şekilde güncellenecek. Dijital dönüşüm, teknolojik gelişmeler ve Pandemi sürecinin iş mevzuatında ortaya çıkardığı ihtiyaçlara yönelik düzenlemeler yapılacaktır” şeklindeki politika ve tedbir kapsamında Açıköğretim Sistemi kuruluşunun 40. yılında Dijital Ders Platformunu (DDP) ücretsiz ve herkes tarafından erişilebilir biçimde kamuya sunmuştur. Dileyen herkes e-devlet üzerinden Anadolu Üniversitesi Açıköğretim Sisteminin 1.046 ders kitabı, 12.289 ders sunusu, 2.987 video, 7.823 ünite özeti ve 6.614 sesli özetinin en güncel haline tamamen ücretsiz olarak erişebilmektedir.

Yine makroekonomik hedef ve politikaların istihdam başlığı altında “Uzaktan öğrenme yöntemleri teşvik edilerek bireylerin sertifika almalarına imkân tanınacak ve ulusal hayat boyu öğrenme izleme sistemi kurularak kalite, etkinlik ve verimliliği sağlayacak eğitim programları geliştirilecektir.” Politika ve tedbiri kapsamında Üniversitemiz, yaşam boyu öğrenmenin bir parçası olarak açıktan ve uzaktan eğitim sistemini öncelikli alanlar olarak belirlemiştir. Geniş kitlelere seslenen Açıköğretim sistemi ile Türkiye’de bütün il, ilçe ve köylere kadar öğrenim hizmetinin götürülmesinin yanında çeşitli öğretim programları yurt dışında İngiltere’den Azerbaycan’a kadar uzanan coğrafyada Türk kökenli vatandaşlarımıza ve soydaşlarımıza öğrenim hizmeti götürmektedir. Ülkemizde yükseköğrenim görmek isteyenlerin, öğrenim sorununun çözümünde en önemli seçenek olan Açıköğretim Sisteminin kitlelere ulaştırılabilmesi, öğrencilerin sorunlarının yerinde çözülebilmesi için yurt düzeyinde 81 ilde toplamda 98 Açıköğretim Fakültesi Bürosu bulunmaktadır. 31 lisans, 40 ön lisans programıyla ulusal sınırları aşarak, Kuzey Kıbrıs Türk Cumhuriyeti, Azerbaycan, Kosova, Makedonya, Bulgaristan, Bosna Hersek, Kuzey Amerika, Suudi Arabistan, Irak, İran, Kazakistan, Kırgızistan, Özbekistan ve çeşitli Batı Avrupa ülkelerinde yaşayan Türk vatandaşlarına eğitim hizmetini çağdaş Açıköğretim Sistemi ile götürmektedir. 2022-2023 Öğretim Yılından itibaren de Kazakistan'da Türkistan; Uganda'da Kampala; Ürdün'de Amman sınav merkezleri açılmıştır.

Programda yer alan Mevcut insan kaynağının veriye dayalı analizi yapılarak işgücü piyasası ihtiyaçlarına yönelik strateji ve programlar geliştirilmesi politika ve tedbirlerine paralel olarak “Eğitim–öğretim programlarını paydaş ihtiyaçlarını gözetenek geliştirmek” hedefimizin altındaki sektör ihtiyaçlarını gözeten faaliyetlerin sayısının artırılması stratejisi kapsamında yapılan dış paydaşlarla yapılan etkinlikler, öğrencilerin sektörde yaptıkları staj faaliyetleri örtüşmektedir.

“Üniversiteler bünyesindeki merkezi ve tematik araştırma altyapılarının sanayi ile işbirliğini artıracak destekler hayata geçirilecektir.” Politika ve tedbiri kapsamında; “Üniversitede ekonomik katkı yaratacak girişimcilik faaliyetlerini

ANADOLU ÜNİVERSİTESİ 2024 YILI PERFORMANS PROGRAMI

desteklemek” hedeflerimizin altında yer alan ön kuluçka/kuluçka hizmetlerinden (eğitim, mentorluk, danışmanlık, yatırımcı ile buluşturma vb.) faydalanan şirket sayısının artırılması stratejisiyle uyumaktadır.

B – AMAÇ VE HEDEFLER

Stratejik Amaç 1. Eğitim-öğretim faaliyetlerinin niteliğinin sürekli iyileştirilmesi

Stratejik Hedef 1.1. Eğitim- öğretim programlarını iyileştirerek geliştirmek.

Stratejik Hedef 1.2. Eğitim ve öğretimde uluslararasılaşmayı geliştirmek.

Stratejik Hedef 1.3. Açık ve uzaktan öğrenme alanlarında Üniversitenin lider konumunu güçlendirerek devamlılığını sağlamak

Stratejik Hedef 1.4. Eğitim öğretim altyapısını ve kaynaklarını geliştirmek.

Stratejik Amaç 2. Araştırma ve geliştirme amaçlı faaliyetlerin güçlendirilmesi

Stratejik Hedef 2.1. Nitelikli araştırma faaliyetlerini ve çeşitliliğini arttırmak.

Stratejik Hedef 2.2. Araştırma çıktılarının niteliğini ve niceliğini arttırmak

Stratejik Hedef 2.3. Araştırmacıların nitelik ve niceliğini arttırmak

Stratejik Hedef 2.4. Araştırma ve geliştirme altyapısını güçlendirmek

Stratejik Amaç 3. Toplumsal katkı faaliyetlerinin sürdürülebilirlik ve yaşam boyu öğrenme yaklaşımıyla geliştirilmesi

Stratejik Hedef 3.1. Üniversite faaliyetlerinin yaşam boyu öğrenme anlayışıyla toplumsal katkı ile bütünleştirilerek nitelik ve niceliğini arttırmak.

Stratejik Hedef 3.2. Toplumsal katkı süreçlerini açık ve uzaktan öğretim süreçleri ile destekleyerek yaşam boyu öğrenme kapsamında geliştirmek.

Stratejik Hedef 3.3. Dezavantajlı gruplara yönelik sunulan hizmetlerin nitelik ve niceliğini arttırmak.

Stratejik Hedef 3.4. Toplumsal katkı faaliyetlerinin sürdürülebilir kalkınma amaçları doğrultusunda ulusal ve uluslararası düzeyde bilinirliğini ve erişilebilirliğini arttırmak.

Stratejik Hedef 3.5. Toplumsal katkı süreçlerinin yönetimi ve sürekliliğini sağlamak.

Stratejik Amaç 4. Kurumsallaşma ilkeleri doğrultusunda çağın gereklerine uygun etkili ve etkin yönetim sisteminin güçlendirilmesi

Stratejik Hedef 4.1. Dijital dönüşüm kapsamında veriye dayalı yönetim sistemi geliştirmek.

Stratejik Hedef 4.2. İç ve dış paydaşlarla kurumsal iletişimi ve etkileşimi artırarak kalite güvence mekanizmalarını sürdürülebilir kılmak

Stratejik Hedef 4.3. Üniversitenin fiziki, beşerî ve finansal kaynaklarının verimli ve etkin yönetilmesini sürdürülebilirlik çerçevesinde sağlamak

ALT PROGRAM HEDEFLERİ VE STRATEJİK PLAN İLİŞKİSİ			
Kurum: ANADOLU ÜNİVERSİTESİ			
Yıl: 2024			
PROGRAM ADI	ALT PROGRAM ADI	ALT PROGRAM HEDEFLERİ	İLİŞKİLİ OLDUĞU STRATEJİK AMAÇ
ARAŞTIRMA, GELİŞTİRME VE YENİLİK	ARAŞTIRMA ALTYAPILARI	Ülkemizin bilgi birikiminin artırılmasına ve teknolojik gelişimine katkıda bulunmak üzere yükseköğretim kurumlarında araştırma altyapılarının kurulması ve kapasitelerinin güçlendirilmesi	Eğitim-öğretim faaliyetlerinin niteliğinin sürekli iyileştirilmesi Araştırma ve geliştirme amaçlı faaliyetlerin güçlendirilmesi
	YÜKSEKÖĞRETİMDE BİLİMSEL ARAŞTIRMA VE GELİŞTİRME	Yükseköğretim kurumlarında inovasyon amaçlı bilimsel çalışmaların artırılması	Araştırma ve geliştirme amaçlı faaliyetlerin güçlendirilmesi
HAYAT BOYU ÖĞRENME	YÜKSEKÖĞRETİM KURUMLARI SÜREKLİ EĞİTİM FAALİYETLERİ	Toplumun tüm kesimlerine ihtiyaç duyduğu alanlarda eğitimler verilmesi; kamu kurum ve kuruluşları, özel sektör ve uluslararası kuruluşlarla işbirliğinin gelişmesine katkıda bulunulması	Toplumsal katkı faaliyetlerinin sürdürülebilirlik ve yaşam boyu öğrenme yaklaşımıyla geliştirilmesi
TEDAVİ EDİCİ SAĞLIK	TEDAVİ HİZMETLERİ	Tedavi edici sağlık hizmetinin erişilebilir ve etkili olarak sunulmasının sağlanması	
YÜKSEKÖĞRETİM	ÖĞRETİM ELEMANLARINA SAĞLANAN BURS VE DESTEKLER	Alanında yetkin, araştırmacı, bilgi üreten ve aktaran akademisyenler yetiştirilmesi	Eğitim-öğretim faaliyetlerinin niteliğinin sürekli iyileştirilmesi Araştırma ve geliştirme amaçlı faaliyetlerin güçlendirilmesi
	ÖN LİSANS EĞİTİMİ, LİSANS EĞİTİMİ VE LİSANSÜSTÜ EĞİTİM	Mesleki yeterlilik sahibi ve gelişime açık mezunlar yetiştirilmesi	Araştırma ve geliştirme amaçlı faaliyetlerin güçlendirilmesi
	YÜKSEKÖĞRETİMDE ÖĞRENCİ YAŞAMI	Yükseköğretim öğrencilerine sunulan beslenme ve barınma hizmetlerinin kalitesinin artırılması; öğrencilerin kişisel ve sosyal gelişimi desteklenerek yaşam kalitesinin yükseltilmesi	Kurumsallaşma ilkeleri doğrultusunda çağın gereklerine uygun etkili ve etkin yönetim sisteminin güçlendirilmesi

C – İDARE PERFORMANS BİLGİSİ

Üniversitemiz tarafından hazırlanmış olan 2024 – 2028 Dönemi Stratejik Planında stratejik amaç ve hedefleri belirlenmiştir. 2024 yılı bütçe kanununda öngörülen kaynak miktarları 2024 Mali Yılı Performans Programında gösterilmiştir. Anadolu Üniversitesi Stratejik Planında 4 stratejik amaç, 16 stratejik hedef ve 57 strateji belirlenmiştir.

ANADOLU ÜNİVERSİTESİ 2024 YILI PERFORMANS PROGRAMI

Bütçe Yılı: 2024
Program Adı: ARAŞTIRMA, GELİŞTİRME VE YENİLİK

Alt Program Adı: YÜKSEKÖĞRETİMDE BİLİMSEL ARAŞTIRMA VE GELİŞTİRME
Gereke ve Açıklamalar

Araştırma çıktılarının nitelik ve niceliğini arttırmak, üniversitemiz personelinin ortaya koyduğu her türlü çalışmayı günlük hayatın içinde kullanılabilir ve dönüştürülebilir hale getirilmesi konusunda gerekli teşvik ve desteğin verilerek motivasyon ivmesine katkı sağlayacak çalışmalar içinde bulunmak anlayışı çerçevesinde;

Bilimsel etkinlikler kapsamında öğretim elemanlarının kongrelere katılımları sağlanacak olup, kurum iç ve kurum dışı işbirlikleri ile araştırma altyapıları ve üniversite adresli araştırma çıktıların sayısı arttırılacaktır.

Alt Program Hedefi:

Yükseköğretim kurumlarında inovasyon amaçlı bilimsel çalışmaların arttırılması

Performans Göstergeleri

Performans Göstergesi	Ölçü Birimi	2022	2023 Planlanan	2023 YS Gerç. Tahmini	2024 Hedef	2025 Tahmin	2026 Tahmin
1- Ar-ge'ye harcanan bütçenin toplam bütçeye oranı	Oran	8,8	4,2	5	5	5,3	5,5

Göstereye İlişkin Açıklama: Bilimsel Araştırma Projeleri bütçesinin toplam bütçe içindeki payının tespit edilmesi
Hesaplama Yöntemi: BAP Bütçesi / Üniversite Bütçesi
Verinin Kaynağı: Anadolu Üniversitesi Stratejik Yönetim Bilgi Sistemi (SYBS) üzerinden ilgili birimlerin yıl içerisinde üç aylık periyotlarda 4 çeyrekte girmiş oldukları verilerden sağlanmaktadır
Sorumlu İdare: Strateji Geliştirme Daire Başkanlığı

Performans Göstergesi	Ölçü Birimi	2022	2023 Planlanan	2023 YS Gerç. Tahmini	2024 Hedef	2025 Tahmin	2026 Tahmin
2- Ar-ge sonucu ortaya çıkan ürünlere ilişkin alınan patent sayısı	Sayı	15	8	8	8	10	12

Göstereye İlişkin Açıklama: Yapılan Ar-Ge çalışmaları sonucu alınan patent sayısının tespit edilmesi
Hesaplama Yöntemi: İlgili birimlerden patent verilerinin alınması
Verinin Kaynağı: Anadolu Üniversitesi Stratejik Yönetim Bilgi Sistemi (SYBS) üzerinden ilgili birimlerin yıl içerisinde üç aylık periyotlarda 4 çeyrekte girmiş oldukları verilerden sağlanmaktadır
Sorumlu İdare: Arinkom TTO

Performans Göstergesi	Ölçü Birimi	2022	2023 Planlanan	2023 YS Gerç. Tahmini	2024 Hedef	2025 Tahmin	2026 Tahmin
3- Ar-ge sonucu ticarileştirilen ürün sayısı	Sayı	0	0	1	1	1	1

Göstereye İlişkin Açıklama: Yapılan Ar-Ge çalışmaları ticarileşen ürün sayısının tespit edilmesi
Hesaplama Yöntemi: İlgili birimlerden ticarileşen ürün sayısı verilerinin alınması
Verinin Kaynağı: Anadolu Üniversitesi Stratejik Yönetim Bilgi Sistemi (SYBS) üzerinden ilgili birimlerin yıl içerisinde üç aylık periyotlarda 4 çeyrekte girmiş oldukları verilerden sağlanmaktadır
Sorumlu İdare: Arinkom TTO

Performans Göstergesi	Ölçü Birimi	2022	2023 Planlanan	2023 YS Gerç. Tahmini	2024 Hedef	2025 Tahmin	2026 Tahmin
4- Araştırma merkezleri gelir miktarı	TL	44.639.609,27	161.170.000	50.000.000	50.000.000	51.000.000	51.000.000

Göstereye İlişkin Açıklama: Üniversitemiz Araştırma ve Uygulama Merkezlerinin yapmış oldukları araştırma faaliyetleriyle birlikte kendi uzmanlık alanları doğrultusunda sunduğu bazı hizmetler karşılığında elde ettiği gelirlerin tespit edilmesi
Hesaplama Yöntemi: Üniversitemiz Araştırma ve Uygulama Merkezlerinin yıl içinde yapmış olduğu faaliyetler sonucu elde etmiş olduğu gelirlerin toplanması
Verinin Kaynağı: Anadolu Üniversitesi Stratejik Yönetim Bilgi Sistemi (SYBS) üzerinden ilgili birimlerin yıl içerisinde üç aylık periyotlarda 4 çeyrekte girmiş oldukları verilerden sağlanmaktadır
Sorumlu İdare: Döner Sermaye İşletme Müdürlüğü

Performans Göstergesi	Ölçü Birimi	2022	2023 Planlanan	2023 YS Gerç. Tahmini	2024 Hedef	2025 Tahmin	2026 Tahmin
5- Araştırma merkezlerinin sanayi ile yaptığı proje sayısı	Sayı	0	0	0	0	1	1

Göstereye İlişkin Açıklama: Üniversite Sanayi işbirliğinin geliştirilmesi kapsamında sanayi ile yaptığı proje sayılarının tespiti.
Hesaplama Yöntemi: İlgili birimlerden sanayi ile yapılan proje sayısı verilerinin alınması.
Verinin Kaynağı: Anadolu Üniversitesi Stratejik Yönetim Bilgi Sistemi (SYBS) üzerinden ilgili birimlerin yıl içerisinde üç aylık periyotlarda 4 çeyrekte girmiş oldukları verilerden sağlanmaktadır
Sorumlu İdare: Arinkom TTO

ANADOLU ÜNİVERSİTESİ 2024 YILI PERFORMANS PROGRAMI

Performans Göstergesi	Ölçü Birimi	2022	2023 Planlanan	2023 YS Gerç. Tahmini	2024 Hedef	2025 Tahmin	2026 Tahmin
6- BAP kapsamında desteklenen araştırma projeleri sayısı	Sayı	46	190	80	80	123	189

Göstergeye İlişkin Açıklama: BAP kapsamında desteklenen araştırma projeleri sayısının tespit edilmesi
Hesaplama Yöntemi: İlgili birimlerden desteklenen proje sayısı verilerinin alınması
Verinin Kaynağı: Anadolu Üniversitesi Stratejik Yönetim Bilgi Sistemi (SYBS) üzerinden ilgili birimlerin yıl içerisinde üç aylık periyotlarda 4 çeyrekte girmiş oldukları verilerden sağlanmaktadır
Sorumlu İdare: **Bilimsel Araştırma Projeleri Koordinasyon Birimi**

Performans Göstergesi	Ölçü Birimi	2022	2023 Planlanan	2023 YS Gerç. Tahmini	2024 Hedef	2025 Tahmin	2026 Tahmin
7- Öğretim elemanı başına düşen ar-ge proje sayısı	Sayı	0,01	0,02	0,01	0,01	0,01	0,01

Göstergeye İlişkin Açıklama: Öğretim elemanı başına düşen ar-ge proje sayısının tespit edilmesi
Hesaplama Yöntemi: İlgili birimlerden Ar-Ge Proje Sayısı ile Öğretim Elemanı Sayısı verilerinin alınarak bu sayıların birbirine oranlanması
Verinin Kaynağı: Anadolu Üniversitesi Stratejik Yönetim Bilgi Sistemi (SYBS) üzerinden ilgili birimlerin yıl içerisinde üç aylık periyotlarda 4 çeyrekte girmiş oldukları verilerden sağlanmaktadır
Sorumlu İdare: **Bilimsel Araştırma Projeleri Koordinasyon Birimi, Personel Daire Başkanlığı**

Performans Göstergesi	Ölçü Birimi	2022	2023 Planlanan	2023 YS Gerç. Tahmini	2024 Hedef	2025 Tahmin	2026 Tahmin
8- Patent, faydalı model ve endüstriyel tasarım başvuru sayısı	Sayı	9	11	3	3	5	7

Göstergeye İlişkin Açıklama: Patent, faydalı model ve endüstriyel tasarım başvuru sayısının belirlenmesi
Hesaplama Yöntemi: İlgili birimlerden Patent, faydalı model ve endüstriyel tasarım başvuru sayısı verilerinin alınması
Verinin Kaynağı: Anadolu Üniversitesi Stratejik Yönetim Bilgi Sistemi (SYBS) üzerinden ilgili birimlerin yıl içerisinde üç aylık periyotlarda 4 çeyrekte girmiş oldukları verilerden sağlanmaktadır
Sorumlu İdare: **Arinkom TTO**

Performans Göstergesi	Ölçü Birimi	2022	2023 Planlanan	2023 YS Gerç. Tahmini	2024 Hedef	2025 Tahmin	2026 Tahmin
9- Ulusal ve uluslararası kuruluşlar tarafından desteklenen ar-ge projesi sayısı	Sayı	2	5	10	10	11	12

Göstergeye İlişkin Açıklama: Ulusal ve uluslararası kuruluşlar tarafından desteklenen ar-ge projesi sayısının tespit edilmesi
Hesaplama Yöntemi: İlgili birimlerden proje sayısı verilerinin alınması
Verinin Kaynağı: Anadolu Üniversitesi Stratejik Yönetim Bilgi Sistemi (SYBS) üzerinden ilgili birimlerin yıl içerisinde üç aylık periyotlarda 4 çeyrekte girmiş oldukları verilerden sağlanmaktadır
Sorumlu İdare: **Arinkom TTO , Dış İlişkiler**

Performans Göstergesi	Ölçü Birimi	2022	2023 Planlanan	2023 YS Gerç. Tahmini	2024 Hedef	2025 Tahmin	2026 Tahmin
10- Uluslararası endekslerde yer alan bilimsel yayın sayısı	Sayı	323	290	240	240	260	280

Göstergeye İlişkin Açıklama: Uluslararası endekslerde yer alan bilimsel yayın sayısının tespit edilmesi
Hesaplama Yöntemi: İlgili birimlerden yayın sayısı verilerinin alınması
Verinin Kaynağı: Anadolu Üniversitesi Stratejik Yönetim Bilgi Sistemi (SYBS) üzerinden ilgili birimlerin yıl içerisinde üç aylık periyotlarda 4 çeyrekte girmiş oldukları verilerden sağlanmaktadır
Sorumlu İdare: **Dış İlişkiler**

Alt Program Kapsamında Yürütülecek Faaliyet Maliyetleri

Faaliyetler	2023 Bütçe	2023 Harcama Haziran	2024 Bütçe	2025 Tahmin	2026 Tahmin
Yükseköğretim Kurumları Temel Araştırma Hizmetleri	2.055.000	1.257.699	5.833.100	6.847.703	7.684.288
Bütçe İçi	2.055.000	1.257.699	4.013.000	4.976.000	5.724.000
Bütçe Dışı	0	0	1.820.100	1.871.703	1.960.288
Yükseköğretim Kurumlarının Bilimsel Araştırma Projeleri	10.061.000	1.964.077	147.720.640	181.341.585	205.442.187
Bütçe İçi	10.061.000	1.964.077	144.233.000	177.546.000	201.305.000
Bütçe Dışı	0	0	3.487.640	3.795.585	4.137.187
T O P L A M	12.116.000	3.221.776	153.553.740	188.189.288	213.126.475
Bütçe İçi	12.116.000	3.221.776	148.246.000	182.522.000	207.029.000
Bütçe Dışı	0	0	5.307.740	5.667.288	6.097.475

Faaliyetlere İlişkin Açıklamalar:

Yükseköğretim Kurumları Temel Araştırma Hizmetleri

Yükseköğretim Kurumlarının Bilimsel Araştırma Projeleri

2547 sayılı Yükseköğretim Kanununun 4 üncü maddesinin birinci fıkrasının (c) bendi, 58 inci maddesinin (b) fıkrası ile Ek 28 inci maddesi ne istinaden yükseköğretim kurumlarında yürütülen bilimsel araştırma proje tekliflerinin değerlendirilmesi, kabulü, desteklenmesi, ulusal veya uluslararası kuruluşlar

ANADOLU ÜNİVERSİTESİ 2024 YILI PERFORMANS PROGRAMI

tarafından desteklenen projelere kaynak aktarımının yapılması, bunlara ilişkin hizmetlerin yürütülmesi, izlenmesi, sonuçların değerlendirilmesi, kamuoyuna duyurulması hizmetleri yürütülmektedir.

Alt Program Adı: ARAŞTIRMA ALTYAPILARI
Gereke ve Açıklamalar

Üniversitemiz 2024-2028 Dönemi Stratejik Planında yer alan "Araştırma ve geliştirme amaçlı faaliyetlerin güçlendirilmesi" stratejik amacımız ve "Araştırma ve geliştirme altyapısını güçlendirmek" hedefimize yönelik olarak;

Yatırım programı kapsamında yapılacak projeler ile araştırma altyapısını güçlendirmeye yönelik destekler arttırılarak Üniversitemizin araştırma merkezleri ve birim laboratuvarları için mali destek ve insan kaynağı desteği sağlanacaktır.

Alt Program Hedefi:

Ülkemizin bilgi birikiminin arttırılmasına ve teknolojik gelişimine katkıda bulunmak üzere yükseköğretim kurumlarında araştırma altyapılarının kurulması ve kapasitelerinin güçlendirilmesi

Performans Göstergeleri

Performans Göstergesi	Ölçü Birimi	2022	2023 Planlanan	2023 YS Gerç. Tahmini	2024 Hedef	2025 Tahmin	2026 Tahmin
1- Araştırma altyapısı projesi tamamlanma oranı	Oran	100	100	100	100	100	100

Göstergeye İlişkin Açıklama: Anadolu Üniversitesi Raylı Sistemler Araştırma Merkezi projesinin tamamlanma oranının belirlenmesi
Hesaplama Yöntemi: İlgili birimlerden Raylı Sistemler Araştırma Merkezi projesinin tamamlanma oranı verilerinin alınması
Verinin Kaynağı: Anadolu Üniversitesi Stratejik Yönetim Bilgi Sistemi (SYBS) üzerinden ilgili birimlerin yıl içerisinde üç aylık periyotlarda 4 çeyrekte girmiş oldukları verilerden sağlanmaktadır

Sorumlu İdare: Bilimsel Araştırma Projeleri Koordinatörlüğü

Alt Program Kapsamında Yürütülecek Faaliyet Maliyetleri

Faaliyetler	2023 Bütçe	2023 Harcama Haziran	2024 Bütçe	2025 Tahmin	2026 Tahmin
Yükseköğretim Kurumları Araştırma Altyapısı Kurulması ve Geliştirilmesi	72.016.000	15.492.995	2.162.640	2.378.500	2.615.950
Bütçe İçi	72.016.000	15.492.995	4.000	4.000	4.000
Bütçe Dışı	0	0	2.158.640	2.374.500	2.611.950
T O P L A M	72.016.000	15.492.995	2.162.640	2.378.500	2.615.950
Bütçe İçi	72.016.000	15.492.995	4.000	4.000	4.000
Bütçe Dışı	0	0	2.158.640	2.374.500	2.611.950

Faaliyetlere İlişkin Açıklamalar:

Yükseköğretim Kurumları Araştırma Altyapısı Kurulması ve Geliştirilmesi

Ülkemizde üretilen yerli raylı sistem araçlarının kalite ve güvenilirlik düzeyinin sürekliliğinin sağlanabilmesini teminen ulusal ve uluslararası düzeyde hizmet verebilecek Ulusal Raylı Sistemler Test ve Araştırma Merkezi (URAYSİM) projesi kapsamında yürütülen hizmetler bu faaliyet altında izlenmektedir.

ANADOLU ÜNİVERSİTESİ 2024 YILI PERFORMANS PROGRAMI

Bütçe Yılı: 2024
Program Adı: HAYAT BOYU ÖĞRENME

Alt Program Adı: YÜKSEKÖĞRETİM KURUMLARI SÜREKLİ EĞİTİM FAALİYETLERİ

Gereke ve Açıklamalar

Üniversitemiz 2024-2028 Dönemi Stratejik Planında yer alan " Toplumsal katkı faaliyetlerinin sürdürülebilirlik ve yaşam boyu öğrenme yaklaşımıyla geliştirilmesi" amacının gerçekleştirmek üzere;

- STK ve diğer kamu/özel kurum ve kuruluşlarıyla toplumsal hizmet amaçlı ortak çalışmalar ile bu kapsamda yürütülen programların çeşitliliği ve katılımcı sayısının artırılması sağlanacaktır
- Açık öğretim sistemi ders materyallerinin dijital ortamlarda toplumsal paylaşıma açılmasıyla verilen bilgi paylaşımları gerçekleştirilecektir.

Alt Program Hedefi:

Toplumun tüm kesimlerine ihtiyaç duyduğu alanlarda eğitimler verilmesi, kamu kurum ve kuruluşları, özel sektör ve uluslararası kuruluşlarla işbirliğinin gelişmesine katkıda bulunulması

Performans Göstergeleri

Performans Göstergesi	Ölçü Birimi	2022	2023 Planlanan	2023 YS Gerç. Tahmini	2024 Hedef	2025 Tahmin	2026 Tahmin
1- Dezavantajlı gruplara yönelik sosyal entegrasyon ve kapsayıcılığa ilişkin yapılan faaliyet sayısı	Sayı	8.478	4.000	7.500	7.500	7.750	8.000

Göstergeye İlişkin Açıklama: Dezavantajlı gruplara yönelik sosyal entegrasyon ve kapsayıcılığa ilişkin yapılan faaliyet sayısının tespit edilmesi
Hesaplama Yöntemi: İlgili birimlerden faaliyet sayısı verilerinin alınması
Verinin Kaynağı: Anadolu Üniversitesi Stratejik Yönetim Bilgi Sistemi (SYBS) üzerinden ilgili birimlerin yıl içerisinde üç aylık periyotlarda 4 çeyrekte girmiş oldukları verilerden sağlanmaktadır
Sorumlu İdare: **Sürekli Eğitim Merkezi (ANADOLUSEM)**

Performans Göstergesi	Ölçü Birimi	2022	2023 Planlanan	2023 YS Gerç. Tahmini	2024 Hedef	2025 Tahmin	2026 Tahmin
2- Eğitim programlarına başvuran kişi sayısı	Sayı	238.378	517.500	250.000	250.000	260.000	270.000

Göstergeye İlişkin Açıklama: Eğitim programlarına başvuran kişi sayısının tespit edilmesi
Hesaplama Yöntemi: İlgili birimlerden başvuru yapan kişi sayısı verilerinin alınması
Verinin Kaynağı: Anadolu Üniversitesi Stratejik Yönetim Bilgi Sistemi (SYBS) üzerinden ilgili birimlerin yıl içerisinde üç aylık periyotlarda 4 çeyrekte girmiş oldukları verilerden sağlanmaktadır
Sorumlu İdare: **Sürekli Eğitim Merkezi (ANADOLUSEM)**

Performans Göstergesi	Ölçü Birimi	2022	2023 Planlanan	2023 YS Gerç. Tahmini	2024 Hedef	2025 Tahmin	2026 Tahmin
3- Mezunlara yönelik gerçekleştirilen faaliyet sayısı	Sayı	53	38	38	38	39	40

Göstergeye İlişkin Açıklama: Mezunlara yönelik gerçekleştirilen faaliyet sayısının tespit edilmesi
Hesaplama Yöntemi: İlgili birimlerden faaliyet sayısı verilerinin alınması
Verinin Kaynağı: Anadolu Üniversitesi Stratejik Yönetim Bilgi Sistemi (SYBS) üzerinden ilgili birimlerin yıl içerisinde üç aylık periyotlarda 4 çeyrekte girmiş oldukları verilerden sağlanmaktadır
Sorumlu İdare: **Öğrenci İşleri Daire Başkanlığı**

Performans Göstergesi	Ölçü Birimi	2022	2023 Planlanan	2023 YS Gerç. Tahmini	2024 Hedef	2025 Tahmin	2026 Tahmin
4- Sürekli Eğitim Merkezi (SEM) ve Dil Merkezi (DİLMER) tarafından mesleki eğitime yönelik verilen sertifika sayısı	Sayı	13.957	14.000	14.000	14.000	14.500	15.000

Göstergeye İlişkin Açıklama: Sürekli Eğitim Merkezi (SEM) ve Dil Merkezi (DİLMER) tarafından mesleki eğitime yönelik verilen sertifika sayısının tespit edilmesi
Hesaplama Yöntemi: İlgili birimlerden sertifika sayısı verilerinin alınması
Verinin Kaynağı: Anadolu Üniversitesi Stratejik Yönetim Bilgi Sistemi (SYBS) üzerinden ilgili birimlerin yıl içerisinde üç aylık periyotlarda 4 çeyrekte girmiş oldukları verilerden sağlanmaktadır
Sorumlu İdare: **Sürekli Eğitim Merkezi (ANADOLUSEM)**

ANADOLU ÜNİVERSİTESİ 2024 YILI PERFORMANS PROGRAMI

Performans Göstergesi	Ölçü Birimi	2022	2023 Planlanan	2023 YS Gerç. Tahmini	2024 Hedef	2025 Tahmin	2026 Tahmin
5- Tamamlanan sosyal sorumluluk projeleri sayısı	Sayı	1	1	0	0	1	1

Göstergeye İlişkin Açıklama: Tamamlanan sosyal sorumluluk projeleri sayısının tespit edilmesi
Hesaplama Yöntemi: İlgili birimlerden proje sayısı verilerinin alınması
Verinin Kaynağı: Anadolu Üniversitesi Stratejik Yönetim Bilgi Sistemi (SYBS) üzerinden ilgili birimlerin yıl içerisinde üç aylık periyotlarda 4 çeyrekte girmiş oldukları verilerden sağlanmaktadır
Sorumlu İdare: Kurumsal İletişim Koordinatörlüğü

Performans Göstergesi	Ölçü Birimi	2022	2023 Planlanan	2023 YS Gerç. Tahmini	2024 Hedef	2025 Tahmin	2026 Tahmin
6- Üniversitenin çevrecilik alanlarında aldığı ödül sayısı	Sayı	0	0	2	2	3	3

Göstergeye İlişkin Açıklama: Yeşil bir gelecek sürdürülebilir kampüs uygulamaları kapsamında Üniversitenin çevrecilik alanlarında aldığı ödül sayısının tespiti.
Hesaplama Yöntemi: Üniversitemiz birimlerinin çevrecilik alanlarında alınan ödül sayı verilerinin toplanması
Verinin Kaynağı: Anadolu Üniversitesi Stratejik Yönetim Bilgi Sistemi (SYBS) üzerinden ilgili birimlerin yıl içerisinde üç aylık periyotlarda 4 çeyrekte girmiş oldukları verilerden sağlanmaktadır
Sorumlu İdare: Rektörlük Özel Kalem

Alt Program Kapsamında Yürütülecek Faaliyet Maliyetleri

Faaliyetler	2023 Bütçe	2023 Harcama Haziran	2024 Bütçe	2025 Tahmin	2026 Tahmin
Toplum Hizmetine Sunulan Eğitim Programları, Kurs ve Seminerler	0	0	20.816.000	21.695.800	23.146.640
Bütçe İçi	0	0	0	0	0
Bütçe Dışı	0	0	20.816.000	21.695.800	23.146.640
T O P L A M	0	0	20.816.000	21.695.800	23.146.640
Bütçe İçi	0	0	0	0	0
Bütçe Dışı	0	0	20.816.000	21.695.800	23.146.640

ANADOLU ÜNİVERSİTESİ 2024 YILI PERFORMANS PROGRAMI

Bütçe Yılı: 2024

Program Adı: YÜKSEKÖĞRETİM

Alt Program Adı: ÖN LİSANS EĞİTİMİ, LİSANS EĞİTİMİ VE LİSANSÜSTÜ EĞİTİM

Gereke ve Açıklamalar

Üniversitemiz 2024-2028 Dönemi Stratejik Planında yer alan "Eğitim- öğretim programlarını iyileştirerek geliştirmek, "Açık ve uzaktan öğrenme alanlarında Üniversitenin lider konumunu güçlendirerek devamlılığını sağlamak", Eğitim ve öğretimde uluslararasılaşmayı geliştirilmek" ve " Eğitim öğretim altyapısını ve kaynaklarını geliştirmek" hedeflerini gerçekleştirmek üzere;

- Birimlerde gerekli bütçe desteği sağlanarak akreditasyon çalışmalarına hız verilecek ve çalışmaları takip etmek üzere birimlerde program/ders iyileştirme ekipleri oluşturulacaktır

- Açık ve Uzaktan Öğrenme Sisteminin öğrenci merkezli, esnek erişilebilir ve teknoloji tabanlı niteliğinin sürdürülebilirliği ve program çeşitliliğinin artırılması ve var olan programların sürekli iyileştirilmesi sağlanacaktır.

- Üniversitenin kendisine farklılaşma alanı olarak belirlediği uluslararasılaşma politikası kapsamında, yabancı dilde eğitim verilen program sayısı ve programlara kayıtlı öğrenci sayısı artırılabacaktır.

- Eğitim-öğretim alanındaki işbirliği artırılarak ve üniversitemiz öğrenci profillerinde yurt içinde ve yurt dışında sürekli hareketlilik sağlamak amacıyla dikkat çekici etkinliklere öncelik verilerek ulusal/uluslararası öğrenci ve öğretim elemanı değişim programlarının etkili kullanımı sağlanacaktır.

Alt Program Hedefi:

Mesleki yeterlilik sahibi ve gelişime açık mezunlar yetiştirilmesi

Performans Göstergeleri

Performans Göstergesi	Ölçü Birimi	2022	2023 Planlanan	2023 YS Gerç. Tahmini	2024 Hedef	2025 Tahmin	2026 Tahmin
1- Doktora eğitimini tamamlayanların sayısı	Sayı	280	309	290	290	295	300

Göstergeye İlişkin Açıklama:

Doktora eğitimini tamamlayanların sayısının tespit edilmesi

Hesaplama Yöntemi:

Doktora eğitimini tamamlayanların sayısının ilgili birimlerden alınan bilgilerin toplanması

Verinin Kaynağı:

Anadolu Üniversitesi Stratejik Yönetim Bilgi Sistemi (SYBS) üzerinden ilgili birimlerin yıl içerisinde üç aylık periyotlarda 4 çeyrekte girmiş oldukları verilerden sağlanmaktadır

Sorumlu İdare:

Öğrenci İşleri Daire Başkanlığı

Performans Göstergesi	Ölçü Birimi	2022	2023 Planlanan	2023 YS Gerç. Tahmini	2024 Hedef	2025 Tahmin	2026 Tahmin
2- Eğitim bilimleri kontenjan doluluk oranı	Oran	97	79,9	80	80	83	86

Göstergeye İlişkin Açıklama:

Eğitim bilimleri kontenjan doluluk oranının tespit edilmesi

Hesaplama Yöntemi:

Kontenjan Sayısı / Öğrenci Sayısı

Verinin Kaynağı:

Anadolu Üniversitesi Stratejik Yönetim Bilgi Sistemi (SYBS) üzerinden ilgili birimlerin yıl içerisinde üç aylık periyotlarda 4 çeyrekte girmiş oldukları verilerden sağlanmaktadır

Sorumlu İdare:

Öğrenci İşleri Daire Başkanlığı

Performans Göstergesi	Ölçü Birimi	2022	2023 Planlanan	2023 YS Gerç. Tahmini	2024 Hedef	2025 Tahmin	2026 Tahmin
3- Eğitimin program süresinde bitirilme oranı	Oran	54,83	57	75	75	76	77

Göstergeye İlişkin Açıklama:

Eğitimin program süresinde bitirilme oranının tespit edilmesi

Hesaplama Yöntemi:

Eğitimin program süresinde bitirilme oranı (yüzde oranı)

Verinin Kaynağı:

Anadolu Üniversitesi Stratejik Yönetim Bilgi Sistemi (SYBS) üzerinden ilgili birimlerin yıl içerisinde üç aylık periyotlarda 4 çeyrekte girmiş oldukları verilerden sağlanmaktadır

Sorumlu İdare:

Öğrenci İşleri Daire Başkanlığı

Performans Göstergesi	Ölçü Birimi	2022	2023 Planlanan	2023 YS Gerç. Tahmini	2024 Hedef	2025 Tahmin	2026 Tahmin
4- Fen bilimleri kontenjan doluluk oranı	Oran	0	0	0	0	0	0

Göstergeye İlişkin Açıklama:

Hesaplama Yöntemi:

Verinin Kaynağı:

Sorumlu İdare:

ANADOLU ÜNİVERSİTESİ 2024 YILI PERFORMANS PROGRAMI

Performans Göstergesi	Ölçü Birimi	2022	2023 Planlanan	2023 YS Gerç. Tahmini	2024 Hedef	2025 Tahmin	2026 Tahmin
5- Kütüphanede bulunan basılı ve elektronik kaynak sayısı	Sayı	1.153.250	1.138.500	1.178.000	1.178.000	1.179.000	1.180.000

Göstergeye İlişkin Açıklama: Kütüphanede bulunan basılı ve elektronik kaynak sayısının tespit edilmesi
Hesaplama Yöntemi: Kütüphane otomasyon sistemi üzerinden kaynak verilerinin elde edilmesi
Verinin Kaynağı: Anadolu Üniversitesi Stratejik Yönetim Bilgi Sistemi (SYBS) üzerinden ilgili birimlerin yıl içerisinde üç aylık periyodlarda 4 çeyrekte girmiş oldukları verilerden sağlanmaktadır
Sorumlu İdare: Kütüphane ve Dokümantasyon Daire Başkanlığı

Performans Göstergesi	Ölçü Birimi	2022	2023 Planlanan	2023 YS Gerç. Tahmini	2024 Hedef	2025 Tahmin	2026 Tahmin
6- Kütüphanede bulunan öğrenci başına düşen basılı ve elektronik kaynak sayısı	Sayı	28,29	48	50,53	50,53	51,49	52,47

Göstergeye İlişkin Açıklama: Kütüphanede bulunan öğrenci başına düşen basılı ve elektronik kaynak sayısının tespit edilmesi
Hesaplama Yöntemi: Kütüphane otomasyon sistemi üzerinden yararlanıcı sayısının belirlenmesi
Verinin Kaynağı: Kaynak Sayısı / Öğrenci Sayısı
 Anadolu Üniversitesi Stratejik Yönetim Bilgi Sistemi (SYBS) üzerinden ilgili birimlerin yıl içerisinde üç aylık periyodlarda 4 çeyrekte girmiş oldukları verilerden sağlanmaktadır
Sorumlu İdare: Kütüphane ve Dokümantasyon Daire Başkanlığı

Performans Göstergesi	Ölçü Birimi	2022	2023 Planlanan	2023 YS Gerç. Tahmini	2024 Hedef	2025 Tahmin	2026 Tahmin
7- Kütüphaneden yararlanan kişi sayısı	Sayı	1.235.163	1.100.000	1.250.000	1.250.000	1.275.000	1.300.000

Göstergeye İlişkin Açıklama: Kütüphaneden yararlanan kişi sayısının tespit edilmesi
Hesaplama Yöntemi: Kütüphane otomasyon sistemi üzerinden yararlanıcı sayısının belirlenmesi
Verinin Kaynağı: Anadolu Üniversitesi Stratejik Yönetim Bilgi Sistemi (SYBS) üzerinden ilgili birimlerin yıl içerisinde üç aylık periyodlarda 4 çeyrekte girmiş oldukları verilerden sağlanmaktadır
Sorumlu İdare: Kütüphane ve Dokümantasyon Daire Başkanlığı

Performans Göstergesi	Ölçü Birimi	2022	2023 Planlanan	2023 YS Gerç. Tahmini	2024 Hedef	2025 Tahmin	2026 Tahmin
8- Lisansüstü öğrencilerin toplam öğrenciler içindeki payı	Oran	21,91	25	22,4	22,4	22,5	22,6

Göstergeye İlişkin Açıklama: Lisansüstü öğrencilerin toplam öğrenciler içindeki payının tespit edilmesi
Hesaplama Yöntemi: Lisansüstü öğrencilerin sayısı / Toplam Öğrenci Sayısı
Verinin Kaynağı: Anadolu Üniversitesi Stratejik Yönetim Bilgi Sistemi (SYBS) üzerinden ilgili birimlerin yıl içerisinde üç aylık periyodlarda 4 çeyrekte girmiş oldukları verilerden sağlanmaktadır
Sorumlu İdare: Öğrenci İşleri Daire Başkanlığı

Performans Göstergesi	Ölçü Birimi	2022	2023 Planlanan	2023 YS Gerç. Tahmini	2024 Hedef	2025 Tahmin	2026 Tahmin
9- Öğrenci başına düşen eğitim alanı	Metrekare	1,51	1,96	1,78	1,78	1,78	1,78

Göstergeye İlişkin Açıklama: Öğrenci başına düşen eğitim alanının tespit edilmesi
Hesaplama Yöntemi: Toplam Eğitim Alanı / Öğrenci Sayısı
Verinin Kaynağı: Anadolu Üniversitesi Stratejik Yönetim Bilgi Sistemi (SYBS) üzerinden ilgili birimlerin yıl içerisinde üç aylık periyodlarda 4 çeyrekte girmiş oldukları verilerden sağlanmaktadır
Sorumlu İdare: Öğrenci İşleri Daire Başkanlığı, Yapı İşleri ve Teknik Daire Başkanlığı

Performans Göstergesi	Ölçü Birimi	2022	2023 Planlanan	2023 YS Gerç. Tahmini	2024 Hedef	2025 Tahmin	2026 Tahmin
10- Öğrenci başına düşen kapalı alan	Metrekare	16,1	18,89	18,93	18,93	18,96	18,99

Göstergeye İlişkin Açıklama: Öğrenci başına düşen kapalı alanın tespit edilmesi
Hesaplama Yöntemi: Toplam Kapalı Alan / Öğrenci Sayısı
Verinin Kaynağı: Anadolu Üniversitesi Stratejik Yönetim Bilgi Sistemi (SYBS) üzerinden ilgili birimlerin yıl içerisinde üç aylık periyodlarda 4 çeyrekte girmiş oldukları verilerden sağlanmaktadır
Sorumlu İdare: Öğrenci İşleri Daire Başkanlığı, Yapı İşleri ve Teknik Daire Başkanlığı

Performans Göstergesi	Ölçü Birimi	2022	2023 Planlanan	2023 YS Gerç. Tahmini	2024 Hedef	2025 Tahmin	2026 Tahmin
11- Öğrenci değişim programlarından yararlanan öğrencilerin oranı	Oran	1,35	0,32	0,32	0,32	0,33	0,34

Göstergeye İlişkin Açıklama: Öğrenci değişim programlarından yararlanan öğrencilerin oranının tespit edilmesi
Hesaplama Yöntemi: Değişim Programlarından Yararlanan Öğrenci Sayısı / Öğrenci Sayısı
Verinin Kaynağı: Anadolu Üniversitesi Stratejik Yönetim Bilgi Sistemi (SYBS) üzerinden ilgili birimlerin yıl içerisinde üç aylık periyodlarda 4 çeyrekte girmiş oldukları verilerden sağlanmaktadır
Sorumlu İdare: Erasmus, Farabi, Mevlana

ANADOLU ÜNİVERSİTESİ 2024 YILI PERFORMANS PROGRAMI

Performans Göstergesi	Ölçü Birimi	2022	2023 Planlanan	2023 YS Gerç. Tahmini	2024 Hedef	2025 Tahmin	2026 Tahmin
12- Öğretim üyesi başına düşen öğrenci sayısı	Sayı	31	30,8	25,5	25,5	25,7	25,9

Göstergeye İlişkin Açıklama: Öğretim üyesi başına düşen öğrenci sayısının tespit edilmesi
Hesaplama Yöntemi: Öğrenci Sayısı / Öğretim Üyesi Sayısı
Verinin Kaynağı: Anadolu Üniversitesi Stratejik Yönetim Bilgi Sistemi (SYBS) üzerinden ilgili birimlerin yıl içerisinde üç aylık periyotlarda 4 çeyrekte girmiş oldukları verilerden sağlanmaktadır
Sorumlu İdare: Öğrenci İşleri Daire Başkanlığı, Personel Daire Başkanlığı

Performans Göstergesi	Ölçü Birimi	2022	2023 Planlanan	2023 YS Gerç. Tahmini	2024 Hedef	2025 Tahmin	2026 Tahmin
13- Sağlık bilimleri kontenjan doluluk oranı	Oran	52	80	50	50	50,5	51

Göstergeye İlişkin Açıklama: Sağlık bilimleri kontenjan doluluk oranının tespit edilmesi
Hesaplama Yöntemi: Kontenjan Sayısı / Öğrenci Sayısı
Verinin Kaynağı: Anadolu Üniversitesi Stratejik Yönetim Bilgi Sistemi (SYBS) üzerinden ilgili birimlerin yıl içerisinde üç aylık periyotlarda 4 çeyrekte girmiş oldukları verilerden sağlanmaktadır
Sorumlu İdare: Öğrenci İşleri Daire Başkanlığı

Performans Göstergesi	Ölçü Birimi	2022	2023 Planlanan	2023 YS Gerç. Tahmini	2024 Hedef	2025 Tahmin	2026 Tahmin
14- Sosyal bilimler kontenjan doluluk oranı	Oran	95	73	93	93	93,5	94

Göstergeye İlişkin Açıklama: Sosyal bilimler kontenjan doluluk oranının tespit edilmesi
Hesaplama Yöntemi: Kontenjan Sayısı / Öğrenci Sayısı
Verinin Kaynağı: Anadolu Üniversitesi Stratejik Yönetim Bilgi Sistemi (SYBS) üzerinden ilgili birimlerin yıl içerisinde üç aylık periyotlarda 4 çeyrekte girmiş oldukları verilerden sağlanmaktadır
Sorumlu İdare: Öğrenci İşleri Daire Başkanlığı

Performans Göstergesi	Ölçü Birimi	2022	2023 Planlanan	2023 YS Gerç. Tahmini	2024 Hedef	2025 Tahmin	2026 Tahmin
15- Teknokent veya Teknoloji Transfer Ofisi (TTO) projelerine katılan öğrenci sayısı	Sayı	10	12	9	9	11	13

Göstergeye İlişkin Açıklama: Teknokent veya Arinkom TTO projelerine katılan öğrenci sayısının tespit edilmesi
Hesaplama Yöntemi: Teknokent ve Arinkom TTO birimlerinden verilerin alınması
Verinin Kaynağı: Anadolu Üniversitesi Stratejik Yönetim Bilgi Sistemi (SYBS) üzerinden ilgili birimlerin yıl içerisinde üç aylık periyotlarda 4 çeyrekte girmiş oldukları verilerden sağlanmaktadır
Sorumlu İdare: Arinkom TTO

Performans Göstergesi	Ölçü Birimi	2022	2023 Planlanan	2023 YS Gerç. Tahmini	2024 Hedef	2025 Tahmin	2026 Tahmin
16- Uluslararası kuruluşlarla ortak uygulanan eğitim programı sayısı	Sayı	4	4	4	4	4	4

Göstergeye İlişkin Açıklama: Uluslararası kuruluşlarla ortak uygulanan eğitim programı sayısının tespit edilmesi
Hesaplama Yöntemi: İlgili birimlerden program sayısı verilerinin alınması
Verinin Kaynağı: Anadolu Üniversitesi Stratejik Yönetim Bilgi Sistemi (SYBS) üzerinden ilgili birimlerin yıl içerisinde üç aylık periyotlarda 4 çeyrekte girmiş oldukları verilerden sağlanmaktadır
Sorumlu İdare: Öğrenci İşleri Daire Başkanlığı

Performans Göstergesi	Ölçü Birimi	2022	2023 Planlanan	2023 YS Gerç. Tahmini	2024 Hedef	2025 Tahmin	2026 Tahmin
17- Yabancı dilde eğitim veren program sayısı	Sayı	30	31	30	30	30	32

Göstergeye İlişkin Açıklama: Yabancı dilde eğitim veren program sayısının tespit edilmesi
Hesaplama Yöntemi: İlgili birimlerden yabancı dilde eğitim veren program sayısı verilerinin alınması
Verinin Kaynağı: Anadolu Üniversitesi Stratejik Yönetim Bilgi Sistemi (SYBS) üzerinden ilgili birimlerin yıl içerisinde üç aylık periyotlarda 4 çeyrekte girmiş oldukları verilerden sağlanmaktadır
Sorumlu İdare: Öğrenci İşleri Daire Başkanlığı

Performans Göstergesi	Ölçü Birimi	2022	2023 Planlanan	2023 YS Gerç. Tahmini	2024 Hedef	2025 Tahmin	2026 Tahmin
18- Yabancı uyruklu akademisyen sayısı	Sayı	14	11	7	7	13	19

Göstergeye İlişkin Açıklama: Yabancı uyruklu akademisyen sayısının tespit edilmesi
Hesaplama Yöntemi: İlgili birimlerden yabancı uyruklu akademisyen sayısı verilerinin alınması
Verinin Kaynağı: Anadolu Üniversitesi Stratejik Yönetim Bilgi Sistemi (SYBS) üzerinden ilgili birimlerin yıl içerisinde üç aylık periyotlarda 4 çeyrekte girmiş oldukları verilerden sağlanmaktadır
Sorumlu İdare: Personel Daire Başkanlığı

ANADOLU ÜNİVERSİTESİ 2024 YILI PERFORMANS PROGRAMI

Performans Göstergesi	Ölçü Birimi	2022	2023 Planlanan	2023 YS Gerç. Tahmini	2024 Hedef	2025 Tahmin	2026 Tahmin
19- Yabancı uyruklu öğrenci sayısı	Sayı	1.713	1.263	1.522	1.522	1.700	1.800

Göstergeye İlişkin Açıklama: Yabancı uyruklu öğrenci sayısının tespit edilmesi
Hesaplama Yöntemi: İlgili birimlerden yabancı uyruklu öğrenci sayısı verilerinin alınması
Verinin Kaynağı: Anadolu Üniversitesi Stratejik Yönetim Bilgi Sistemi (SYBS) üzerinden ilgili birimlerin yıl içerisinde üç aylık periyotlarda 4 çeyrekte girilmiş oldukları verilerden sağlanmaktadır
Sorumlu İdare: Öğrenci İşleri Daire Başkanlığı

Performans Göstergesi	Ölçü Birimi	2022	2023 Planlanan	2023 YS Gerç. Tahmini	2024 Hedef	2025 Tahmin	2026 Tahmin
20- Yan dal ve çift ana dal programından mezun olanların toplam mezun sayısına oranı	Oran	0,53	0,57	0,43	0,43	0,44	0,45

Göstergeye İlişkin Açıklama: Yan dal ve çift ana dal programından mezun olanların toplam mezun sayısına oranının tespit edilmesi
Hesaplama Yöntemi: Yan dal ve çift ana dal programından mezun sayısı / Toplam mezun sayısı
Verinin Kaynağı: Anadolu Üniversitesi Stratejik Yönetim Bilgi Sistemi (SYBS) üzerinden ilgili birimlerin yıl içerisinde üç aylık periyotlarda 4 çeyrekte girilmiş oldukları verilerden sağlanmaktadır
Sorumlu İdare: Öğrenci İşleri Daire Başkanlığı

Alt Program Kapsamında Yürütülecek Faaliyet Maliyetleri

Faaliyetler	2023 Bütçe	2023 Harcama Haziran	2024 Bütçe	2025 Tahmin	2026 Tahmin
Doktora Öğrencilerine Yönelik Burs Hizmetleri	0	590.950	0	0	0
Bütçe İçi	0	590.950	0	0	0
Bütçe Dışı	0	0	0	0	0
Doktora ve Tıpta Uzmanlık Eğitimi	73.702.000	34.820.916	169.968.500	210.873.045	242.890.697
Bütçe İçi	73.702.000	34.820.916	169.817.000	210.720.000	242.735.000
Bütçe Dışı	0	0	151.500	153.045	155.697
Lisans Öğrencilerine Yönelik Burs Hizmetleri	0	17.250	0	0	0
Bütçe İçi	0	17.250	0	0	0
Bütçe Dışı	0	0	0	0	0
Yabancı Uyruklu Öğrenci Programı Kapsamında Yürütülen Hizmetler	0	54.921	3.450.500	3.554.015	3.731.716
Bütçe İçi	0	54.921	0	0	0
Bütçe Dışı	0	0	3.450.500	3.554.015	3.731.716
Yükseköğretim Kurumları Bilgi ve Kültürel Kaynaklar ile Sportif Altyapının Geliştirilmesi Hizmetleri	12.977.000	9.778.192	64.137.391	76.218.783	87.391.922
Bütçe İçi	12.977.000	9.778.192	41.591.000	52.996.000	63.008.000
Bütçe Dışı	0	0	22.546.391	23.222.783	24.383.922
Yükseköğretim Kurumları Birinci Öğretim	785.602.000	517.461.945	4.408.755.500	5.058.345.175	5.603.956.184
Bütçe İçi	785.602.000	517.461.945	2.342.833.000	2.930.445.000	3.369.661.000
Bütçe Dışı	0	0	2.065.922.500	2.127.900.175	2.234.295.184
Yükseköğretim Kurumları Tezsiz Yüksek Lisans	2.056.000	978.991	4.044.000	5.018.000	5.782.000
Bütçe İçi	2.056.000	978.991	4.044.000	5.018.000	5.782.000
Bütçe Dışı	0	0	0	0	0
Yükseköğretim Kurumları Uluslararası Ortak Eğitim ve Öğretim Programı	883.000	20.901	2.454.566	2.700.023	2.969.025
Bütçe İçi	883.000	20.901	0	0	0
Bütçe Dışı	0	0	2.454.566	2.700.023	2.969.025
Yükseköğretim Kurumları Uzaktan Eğitim	280.000	5.590.535	506.000	624.000	704.000
Bütçe İçi	280.000	5.590.535	506.000	624.000	704.000
Bütçe Dışı	0	0	0	0	0
Yükseköğretim Kurumları Yaz Okulları	2.390.000	0	1.032.600	1.185.578	1.307.857
Bütçe İçi	2.390.000	0	600.000	740.000	840.000
Bütçe Dışı	0	0	432.600	445.578	467.857
T O P L A M	877.890.000	569.314.601	4.654.349.057	5.358.518.619	5.948.733.401
Bütçe İçi	877.890.000	569.314.601	2.559.391.000	3.200.543.000	3.682.730.000
Bütçe Dışı	0	0	2.094.958.057	2.157.975.619	2.266.003.401

Faaliyetlere İlişkin Açıklamalar:

Doktora Öğrencilerine Yönelik Burs Hizmetleri

2547 sayılı Yükseköğretim Kanununun Ek 44 üncü maddesine istinaden;

Yükseköğretim Kurulu tarafından ülkemizin öncelikli alanlarında doktoralı insan kaynağına olan ihtiyacı karşılamak üzere 3/3/2004 tarihli 5102 sayılı Yüksek Öğretim Öğrencilerine Burs Kredi Verilmesine İlişkin Kanuna tabi olmaksızın Devlet yükseköğretim kurumlarındaki doktora programlarında öğrenim gören öğrencileri desteklemek için verilecek burslara ilişkin hizmetler bu faaliyet altında izlenmektedir.

Doktora ve Tıpta Uzmanlık Eğitimi

2547 Sayılı Kanununun 12 nci maddesinde belirtilen amaçları sağlamak üzere ve 50 nci maddeye istinaden; lisansüstü düzeyindeki örgün eğitim diploma programlarına kayıtlı öğrencilerimiz için eğitim öğretimin gerçekleştirilmesine yönelik faaliyetleri 2 (1'i yüksek lisans ve doktora düzeyi) Enstitümüzce yürütülmektedir. Eğitim öğretim faaliyetleri ile öğrencilerimizin evrensel düzeyde eğitim almaları, yenilikçilik ve girişimcilik yönlerini geliştirerek eğitim öğretim beklentileri karşılanması sağlanarak eğitim-öğretimde mükemmeliyet amaçlanmaktadır.

Lisans Öğrencilerine Yönelik Burs Hizmetleri

2547 sayılı Yükseköğretim Kanununun 10 uncu maddesi ile Yılı Merkezi Yönetim Bütçe Kanununa ekli (E) işaretli cetveli ilgili bendi gereği Yükseköğretim Kurulu tarafından ülkenin ekonomik ve sosyal gelişimi ile refahı için önemli olan alanlara öncelik tanınmak suretiyle belirlenen Devlet yükseköğretim kurumlarındaki lisans programlarına ilk üç sırada yerleşen ve kayıt yaptıran öğrencilere verilecek destek bursları ile bunlara ilişkin hususları belirlemek amacıyla yürütülen hizmetler bu faaliyet altında izlenmektedir.

Yabancı Uyruklu Öğrenci Programı Kapsamında Yürütülen Hizmetler

2547 sayılı Yükseköğretim Kanununun 45 inci maddesinin (f) fıkrasına istinaden;

Anadolu Üniversitesinin ön lisans/lisans düzeyinde eğitim öğretim veren bölümlerine/programlarına yurt dışından kabul edilecek öğrencilerin başvuru, sınav, kabul ve kayıtlarına ilişkin hizmetler bu faaliyet altında izlenmektedir.

Yükseköğretim Kurumları Bilgi ve Kültürel Kaynaklar ile Sportif Altyapının Geliştirilmesi Hizmetleri

Üniversitemiz Kütüphane ve Dokümantasyon Daire Başkanlığı, 124 sayılı Yükseköğretim Üst Kuruluşları ile Yükseköğretim Kurumlarının İdari Teşkilatı Hakkında Kanun Hükmünde Kararnamenin 33 üncü maddesine istinaden;

- Üniversite kütüphanelerinin gerekli her türlü hizmetlerini karşılamak,
 - Baskı, film, videobant, mikrofilm gibi kayıt katalogları ve hizmete sunma işlemleri ile bibliyografik tarama çalışmalarını yapmak,
 - Verilecek benzeri diğer görevleri yerine getirmek
- hizmetlerini yerine getirmektedir.

Yükseköğretim Kurumları Birinci Öğretim

2547 Sayılı Kanununun 12 nci maddesinde belirtilen amaçları sağlamak üzere;

Anadolu Üniversitesinde 3'ü açık ve uzaktan öğretim veren 12 Fakülte 1' i Devlet Konservatuvarı olmak üzere 3 Yüksekokul, 3 Meslek Yüksekokulunda örgün öğretim kapsamındaki ön lisans, lisans ve lisansüstü düzeyde yapılan öğretime ilişkin öğrenim ücreti, ders ücreti, fazla çalışma ücreti iş ve işlemleri yerine getirilmektedir.

Yükseköğretim Kurumları İkinci Öğretim

2547 sayılı Yükseköğretim Kanunu hükümlerine istinaden;

Anadolu Üniversitesinde yapılacak ikili öğretimde ikinci öğretim kapsamındaki ön lisans, lisans ve lisansüstü düzeyde yapılan ikinci öğretim (normal örgün öğretimin bitimini takiben yapılan örgün öğretimi, Normal lisansüstü öğretimin bitimini takiben veya yaz aylarında yapılan lisansüstü öğretimi) öğrenim ücreti ders ücreti, fazla çalışma ücreti iş ve işlemleri yerine getirilmektedir.

Yükseköğretim Kurumları Tezsiz Yüksek Lisans

2547 sayılı Yükseköğretim Kanununun Ek 27 nci maddesine istinaden;

Üniversite veya yüksek teknoloji enstitülerinde ikinci öğretim kapsamında yürütülecek tezsiz yüksek lisans programlarının açılması, bu programlarda fiilen ders veren öğretim üyelerine ödenecek ek ders ve sınav ücretlerine ilişkin iş ve işlemler yerine getirilmektedir.

Yükseköğretim Kurumları Uluslararası Ortak Eğitim ve Öğretim Programı

2547 sayılı Yükseköğretim Kanununun 43 üncü maddesinin (d) fıkrasına istinaden ;

Türkiye'deki yükseköğretim kurumlarının, Yükseköğretim Kurulu tarafından tanınan yurt dışındaki yükseköğretim kurumlarıyla güçlü taraflarını bir araya getirmek suretiyle eğitim ve öğretimde işbirliği yaparak ve öğrencilere bu kurumların sahip olduğu akademik standartlar çerçevesinde en iyi eğitim ve öğretim imkânı sağlayarak ortak diploma vermeye yönelik program açmaları veya yükseköğretim kurumlarının mevcut programlarında kayıtlı öğrenenlerin yurt dışındaki yükseköğretim kurumlarında eğitim görmek suretiyle ortak diploma almalarının sağlanması faaliyetler yürütülmektedir.

Yükseköğretim Kurumları Uzaktan Eğitim

2547 sayılı Yükseköğretim Kanununun 44 üncü maddesinin (e) fıkrasına istinaden;

Anadolu Üniversitesinde uzaktan öğretim programlarının açılacağı alanlar, uzaktan öğretim yoluyla verilecek dersler ve kredi miktarları, ders materyalinin hazırlanması, sınavlarının yapılma şekli, yükseköğretim kurumları arasında bu amaçla yapılacak protokoller ile uzaktan öğretime ilişkin diğer hususlar ile yapılacak ödemelere ilişkin hizmetler bu faaliyet altında izlenmektedir.

Yükseköğretim Kurumları Yaz Okulları

2547 sayılı Yükseköğretim Kanununun Ek 26 nci maddesine istinaden;

Anadolu Üniversitesinde yaz okullarının açılması, öğrencilerden alınacak öğretim ücretleri, bu programlarda fiilen ders veren öğretim elemanlarına ödenecek ek ders ve sınav ücretleri ve diğer hususlara Üniversitemizin akademik birimlerinde yürütülen hizmetler bu faaliyet altında izlenmektedir.

ANADOLU ÜNİVERSİTESİ 2024 YILI PERFORMANS PROGRAMI

Alt Program Adı: ÖĞRETİM ELEMANLARINA SAĞLANAN BURS VE DESTEKLER
Gerekçe ve Açıklamalar

Üniversitemiz 2024-2028 Dönemi Stratejik Planında yer alan " Araştırma çıktılarının niteliğini ve niceliği arttırmak" hedefimizi gerçekleştirmek üzere;

- Öğretim elemanlarının mesleki yeterliliklerini arttırabilmeleri için ulusal ve uluslararası bilimsel kongreler katılımları desteklenerek ve araştırma altyapıları iyileştirilerek Üniversite adresli bilimsel yayın sayılarının arttırılması sağlanacaktır.
- YÖK tarafından öncelikli alanlarda sağlanan burslardan yararlanan araştırmacı sayısını arttırmak için gerekli teşvik mekanizmaları kurulacaktır.

Alt Program Hedefi:

Alanında yetkin, araştırmacı, bilgi üreten ve aktaran akademisyenler yetiştirilmesi

Performans Göstergeleri

Performans Göstergesi	Ölçü Birimi	2022	2023 Planlanan	2023 YS Gerç. Tahmini	2024 Hedef	2025 Tahmin	2026 Tahmin
1- SCI, SCI-Expanded, SSCI ve AHCI kapsamındaki dergilerde öğretim elemanı başına düşen yayın sayısı	Sayı	0,03	0,02	0,03	0,03	0,03	0,04

Göstergeye İlişkin Açıklama: SCI, SCI-Expanded, SSCI ve AHCI kapsamındaki dergilerde öğretim elemanı başına düşen yayın sayısının tespit edilmesi
Hesaplama Yöntemi: İlgili birimlerden yayın sayısı verilerinin alınması
Verinin Kaynağı: Anadolu Üniversitesi Stratejik Yönetim Bilgi Sistemi (SYBS) üzerinden ilgili birimlerin yıl içerisinde üç aylık periyotlarda 4 çeyrekte girmiş oldukları verilerden sağlanmaktadır
Sorumlu İdare: Akademik Birimler

Performans Göstergesi	Ölçü Birimi	2022	2023 Planlanan	2023 YS Gerç. Tahmini	2024 Hedef	2025 Tahmin	2026 Tahmin
2- Yükseköğretim Kurulu tarafından belirlenecek öncelikli alanlarda sağlanan burslardan yararlanan doktora öğrenci sayısı	Sayı	34	28	25	25	27	29

Göstergeye İlişkin Açıklama: YÖK tarafından öncelikli alanlarında sağlanan burslardan yararlanan doktora öğrenci sayısının tespit edilmesi
Hesaplama Yöntemi: İlgili birimlerden doktora öğrencisi sayısı verilerinin alınması
Verinin Kaynağı: Anadolu Üniversitesi Stratejik Yönetim Bilgi Sistemi (SYBS) üzerinden ilgili birimlerin yıl içerisinde üç aylık periyotlarda 4 çeyrekte girmiş oldukları verilerden sağlanmaktadır
Sorumlu İdare: Öğrenci İşleri Daire Başkanlığı

Performans Göstergesi	Ölçü Birimi	2022	2023 Planlanan	2023 YS Gerç. Tahmini	2024 Hedef	2025 Tahmin	2026 Tahmin
3- Yükseköğretim Kurulu tarafından sağlanan araştırma desteklerinden yararlananların sayısı	Sayı	0	10	0	0	0	0

Göstergeye İlişkin Açıklama: Yükseköğretim Kurulu, Türkiye Bilimler Akademisi ve TÜBİTAK bilim, teşvik ve sanat ödülleri sayısının tespit edilmesi
Hesaplama Yöntemi: İlgili birimlerden ödül sayısı verilerinin alınması
Verinin Kaynağı: Anadolu Üniversitesi Stratejik Yönetim Bilgi Sistemi (SYBS) üzerinden ilgili birimlerin yıl içerisinde üç aylık periyotlarda 4 çeyrekte girmiş oldukları verilerden sağlanmaktadır
Sorumlu İdare: Akademik Birimler

Performans Göstergesi	Ölçü Birimi	2022	2023 Planlanan	2023 YS Gerç. Tahmini	2024 Hedef	2025 Tahmin	2026 Tahmin
4- Yükseköğretim Kurulu, Türkiye Bilimler Akademisi ve TÜBİTAK bilim, teşvik ve sanat ödülleri sayısı	Sayı	7	1	1	1	2	2

Göstergeye İlişkin Açıklama: Yükseköğretim Kurulu, Türkiye Bilimler Akademisi ve TÜBİTAK bilim, teşvik ve sanat ödülleri sayısının tespit edilmesi
Hesaplama Yöntemi: İlgili birimlerden ödül sayısı verilerinin alınması
Verinin Kaynağı: Anadolu Üniversitesi Stratejik Yönetim Bilgi Sistemi (SYBS) üzerinden ilgili birimlerin yıl içerisinde üç aylık periyotlarda 4 çeyrekte girmiş oldukları verilerden sağlanmaktadır
Sorumlu İdare: Akademik Birimler

Alt Program Kapsamında Yürütülecek Faaliyet Maliyetleri

Faaliyetler	2023 Bütçe	2023 Harcama Haziran	2024 Bütçe	2025 Tahmin	2026 Tahmin
Öğretim Üyesi Yetiştirme Programı ve Yurtdışı Destek Hizmetleri	0	79.269	0	0	0
Bütçe İçi	0	79.269	0	0	0
Bütçe Dışı	0	0	0	0	0
T O P L A M	0	79.269	0	0	0
Bütçe İçi	0	79.269	0	0	0
Bütçe Dışı	0	0	0	0	0

ANADOLU ÜNİVERSİTESİ 2024 YILI PERFORMANS PROGRAMI

Faaliyetlere İlişkin Açıklamalar:

Öğretim Üyesi Yetiştirme Programı ve Yurtdışı Destek Hizmetleri

Anadolu Üniversitesi Öğretim Üyesi Yetiştirme Programı Kurum Koordinasyon Birimi, ÖYP kapsamında 2547 sayılı Kanun uyarınca Üniversitemize atanan ve diğer ÖYP Üniversitelerinden ÖYP kapsamında 2547 sayılı Kanununun 2880 sayılı Kanunla değişik 35.maddesine dayanılarak hazırlanan "Bir Üniversite Adına Bir Diğer Üniversitede Lisansüstü Eğitim Gören Araştırma Görevlileri Hakkında Yönetmelik" in 4.maddesi uyarınca geçici olarak eğitim görmek üzere Üniversitemizde görevlendirilen araştırma görevlilerinin, 2547 sayılı Yükseköğretim Kanununun 10.maddesi, Yükseköğretim Yürütme Kurulunca kabul edilen "Öğretim Üyesi Yetiştirme Programına İlişkin Usul ve Esaslar" ile "Anadolu Üniversitesi Lisansüstü Eğitim-Öğretim ve Sınav Yönetmeliği" hükümlerine dayanılarak Anadolu Üniversitesi'nde YÖK-Öğretim Üyesi Yetiştirme Programı'nın koordinasyon hizmetlerinin, programa ilişkin iş ve işlemlerin yürütülmesi ile her türlü harcamanın yapılmasında yetkili ve sorumlu birimdir.

Alt Program Adı: YÜKSEKÖĞRETİMDE ÖĞRENCİ YAŞAMI

Gerekçe ve Açıklamalar

Üniversitemizde kâr amacı olmadan ve bütçe imkânları nispetinde; öğrenci yemekhaneleri, kantin ve çay ocakları, spor tesisleri, eğitim ve dinlenme tesisi, yurt, misafirhaneler, alakart yemek salonları işletilerek öğrencilere kapasite dâhilinde beslenme, barınma ve diğer sosyal hizmetler sunulmaktadır. Bu kapsamda;

- Öğrencilerin ders dışında sosyalleşebilecekleri farklı alanları sağlamak adına sosyal, kültürel ve sportif etkinlikler düzenlenmeye devam edilecektir.
- Her yıl öğrenci memnuniyet düzeyi yapılacak anket çalışmaları ile ölçümlenecek ve anketlerden çıkan talepler doğrultusunda gerekli iyileştirme çalışmaları yapılacaktır.

Alt Program Hedefi:

Yükseköğretim öğrencilerine sunulan beslenme ve barınma hizmetlerinin kalitesinin artırılması; öğrencilerin kişisel ve sosyal gelişimi desteklenerek yaşam kalitesinin yükseltilmesi

Performans Göstergeleri

Performans Göstergesi	Ölçü Birimi	2022	2023 Planlanan	2023 YS Gerç. Tahmini	2024 Hedef	2025 Tahmin	2026 Tahmin
1- Barınma hizmetlerinden yararlanan öğrenci sayısı	Sayı	0	0	0	0	0	0

Göstergeye İlişkin Açıklama:

Hesaplama Yöntemi:

Verinin Kaynağı:

Sorumlu İdare:

Performans Göstergesi	Ölçü Birimi	2022	2023 Planlanan	2023 YS Gerç. Tahmini	2024 Hedef	2025 Tahmin	2026 Tahmin
2- Beslenme hizmetlerinden yararlanan öğrenci sayısı	Sayı	803.907	645.000	400.000	425.000	450.000	0

Göstergeye İlişkin Açıklama:

Hesaplama Yöntemi:

Verinin Kaynağı:

Sorumlu İdare:

Beslenme hizmetlerinden yararlanan öğrenci sayısının tespit edilmesi
İlgili birimlerden beslenme hizmetlerinden yararlanan öğrenci sayısının toplanması
Anadolu Üniversitesi Stratejik Yönetim Bilgi Sistemi (SYBS) üzerinden ilgili birimlerin yıl içerisinde üç aylık periyotlarda 4 çeyrekte girilmiş oldukları verilerden sağlanmaktadır
Sağlık Kültür ve Spor Daire Başkanlığı

Performans Göstergesi	Ölçü Birimi	2022	2023 Planlanan	2023 YS Gerç. Tahmini	2024 Hedef	2025 Tahmin	2026 Tahmin
3- Öğrenci başına düşen sosyal donatı alanı	Metrekare	1	1,12	1,18	1,18	1,2	1,22

Göstergeye İlişkin Açıklama:

Hesaplama Yöntemi:

Verinin Kaynağı:

Sorumlu İdare:

Öğrenci başına düşen sosyal donatı alanının tespit edilmesi
Toplam Sosyal Donatı Alanı / Öğrenci Sayısı
Anadolu Üniversitesi Stratejik Yönetim Bilgi Sistemi (SYBS) üzerinden ilgili birimlerin yıl içerisinde üç aylık periyotlarda 4 çeyrekte girilmiş oldukları verilerden sağlanmaktadır
Sağlık Kültür ve Spor Daire Başkanlığı

Performans Göstergesi	Ölçü Birimi	2022	2023 Planlanan	2023 YS Gerç. Tahmini	2024 Hedef	2025 Tahmin	2026 Tahmin
4- Öğrenci kulüp ve topluluk sayısı	Sayı	59	59	60	60	61	62

Göstergeye İlişkin Açıklama:

Hesaplama Yöntemi:

Verinin Kaynağı:

Sorumlu İdare:

Öğrenci kulüp ve topluluk sayısının tespit edilmesi
İlgili birimlerden öğrenci kulüp ve topluluk sayısı verilerinin alınması
Anadolu Üniversitesi Stratejik Yönetim Bilgi Sistemi (SYBS) üzerinden ilgili birimlerin yıl içerisinde üç aylık periyotlarda 4 çeyrekte girilmiş oldukları verilerden sağlanmaktadır
Sağlık Kültür ve Spor Daire Başkanlığı

ANADOLU ÜNİVERSİTESİ 2024 YILI PERFORMANS PROGRAMI

Performans Göstergesi	Ölçü Birimi	2022	2023 Planlanan	2023 YS Gerç. Tahmini	2024 Hedef	2025 Tahmin	2026 Tahmin
5- Sosyal, kültürel ve sportif faaliyet sayısı	Sayı	1.246	850	400	400	500	600

Göstergeye İlişkin Açıklama: Sosyal, kültürel ve sportif faaliyet sayısının tespit edilmesi
Hesaplama Yöntemi: İlgili birimlerden öğrenci kulüp ve sportif faaliyet sayısı verilerinin alınması
Verinin Kaynağı: Anadolu Üniversitesi Stratejik Yönetim Bilgi Sistemi (SYBS) üzerinden ilgili birimlerin yıl içerisinde üç aylık periyotlarda 4 çeyrekte girilmiş oldukları verilerden sağlanmaktadır
Sorumlu İdare: Sağlık Kültür ve Spor Daire Başkanlığı

Performans Göstergesi	Ölçü Birimi	2022	2023 Planlanan	2023 YS Gerç. Tahmini	2024 Hedef	2025 Tahmin	2026 Tahmin
6- Yükseköğretimde öğrenci başına barınma harcaması	TL	0	0	0	0	0	0

Göstergeye İlişkin Açıklama:
Hesaplama Yöntemi:
Verinin Kaynağı:
Sorumlu İdare:

Performans Göstergesi	Ölçü Birimi	2022	2023 Planlanan	2023 YS Gerç. Tahmini	2024 Hedef	2025 Tahmin	2026 Tahmin
7- Yükseköğretimde öğrenci başına beslenme harcaması	TL	37,06	9,41	40	40	43	46

Göstergeye İlişkin Açıklama: Yükseköğretimde öğrenci başına beslenme harcamasının tespit edilmesi
Hesaplama Yöntemi: İlgili birimlerden öğrenci başına beslenme harcaması verilerinin alınması
Verinin Kaynağı: Anadolu Üniversitesi Stratejik Yönetim Bilgi Sistemi (SYBS) üzerinden ilgili birimlerin yıl içerisinde üç aylık periyotlarda 4 çeyrekte girilmiş oldukları verilerden sağlanmaktadır
Sorumlu İdare: Sağlık Kültür ve Spor Daire Başkanlığı

Performans Göstergesi	Ölçü Birimi	2022	2023 Planlanan	2023 YS Gerç. Tahmini	2024 Hedef	2025 Tahmin	2026 Tahmin
8- Yükseköğretimde öğrenci yaşamından memnuniyet oranı	Oran	59,91	62,31	61,3	61,3	61,9	62,5

Göstergeye İlişkin Açıklama: Yükseköğretimde öğrenci yaşamından memnuniyet oranının tespit edilmesi
Hesaplama Yöntemi: İlgili birimlerden öğrenci yaşamından memnuniyet oranı verilerinin alınması
Verinin Kaynağı: Anadolu Üniversitesi Stratejik Yönetim Bilgi Sistemi (SYBS) üzerinden ilgili birimlerin yıl içerisinde üç aylık periyotlarda 4 çeyrekte girilmiş oldukları verilerden sağlanmaktadır
Sorumlu İdare: Sağlık Kültür ve Spor Daire Başkanlığı

Performans Göstergesi	Ölçü Birimi	2022	2023 Planlanan	2023 YS Gerç. Tahmini	2024 Hedef	2025 Tahmin	2026 Tahmin
9- Yükseköğretimde öğrencilere sunulan sağlık hizmetinden yararlanan öğrenci sayısının toplam öğrenci sayısına oranı	Oran	3,23	1,28	2	2	2,2	2,4

Göstergeye İlişkin Açıklama: Yükseköğretimde öğrencilere sunulan sağlık hizmetinden yararlanan öğrenci sayısının toplam öğrenci sayısına oranının tespit edilmesi
Hesaplama Yöntemi: Sağlık hizmetinden yararlanan öğrenci sayısı / Toplam öğrenci sayısı
Verinin Kaynağı: Anadolu Üniversitesi Stratejik Yönetim Bilgi Sistemi (SYBS) üzerinden ilgili birimlerin yıl içerisinde üç aylık periyotlarda 4 çeyrekte girilmiş oldukları verilerden sağlanmaktadır
Sorumlu İdare: Sağlık Kültür ve Spor Daire Başkanlığı

Alt Program Kapsamında Yürütülecek Faaliyet Maliyetleri

Faaliyetler	2023 Bütçe	2023 Harcama Haziran	2024 Bütçe	2025 Tahmin	2026 Tahmin
Yükseköğretimde Beslenme Hizmetleri	6.773.000	6.773.000	44.310.000	54.545.000	61.844.000
Bütçe İçi	6.773.000	6.773.000	44.310.000	54.545.000	61.844.000
Bütçe Dışı	0	0	0	0	0
Yükseköğretimde Kültür ve Spor Hizmetleri	222.000	37.351	1.330.000	1.450.810	1.564.551
Bütçe İçi	222.000	37.351	403.000	496.000	562.000
Bütçe Dışı	0	0	927.000	954.810	1.002.551
Yükseköğretimde Öğrenci Yaşamına İlişkin Diğer Hizmetler	325.890.000	261.538.534	851.980.500	1.055.258.765	1.202.287.853
Bütçe İçi	325.890.000	261.538.534	851.105.000	1.054.357.000	1.201.341.000
Bütçe Dışı	0	0	875.500	901.765	946.853
T O P L A M	332.885.000	268.348.884	897.620.500	1.111.254.575	1.265.696.404
Bütçe İçi	332.885.000	268.348.884	895.818.000	1.109.398.000	1.263.747.000
Bütçe Dışı	0	0	1.802.500	1.856.575	1.949.404

Faaliyetlere İlişkin Açıklamalar:

Yükseköğretimde Beslenme Hizmetleri

Üniversitemiz Sağlık Kültür ve Spor Daire Başkanlığı 124 sayılı Yükseköğretim Üst Kuruluşları ile Yükseköğretim Kurumlarının İdari Teşkilatı Hakkında Kanun Hükmünde Kararnamenin 32 nci maddesine istinaden;
Öğrencilerin ve personelin yemek ihtiyaçlarını karşılamak üzere hizmetler yürütmektedir.

Yükseköğretimde Kültür ve Spor Hizmetleri

Üniversitemiz Sağlık Kültür ve Spor Daire Başkanlığı 124 sayılı Yükseköğretim Üst Kuruluşları ile Yükseköğretim Kurumlarının İdari Teşkilatı Hakkında Kanun Hükmünde Kararnamenin 32 nci maddesine istinaden;
Öğrencilerin ve personelin spor, kültürel ve sosyal ihtiyaçlarını karşılamak üzere hizmetler yürütmektedir.

Yükseköğretimde Öğrenci Yaşamına İlişkin Diğer Hizmetler

124 sayılı Yükseköğretim Üst Kuruluşları İle Yükseköğretim Kurumlarının İdari Teşkilatı Hakkında Kanun Hükmünde Kararnamenin 32 nci maddesine istinaden;
Öğrenci yaşamına ilişkin diğer hizmetler Üniversitemiz Sağlık Kültür ve Spor Daire Başkanlığı tarafından yerine getirilmektedir.
31 inci maddesine istinaden Üniversitemizin tüm birimlerindeki öğrencilere ilişkin iş ve işlemlerin yapılması ve tüm birimlerine öğrenci işleri konusunda destek verilmesine yönelik hizmetleri ise Öğrenci İşleri Daire Başkanlığı yürütmektedir.

FAALİYET MALİYETLERİ TABLOSU

İdare Adı	ANADOLU ÜNİVERSİTESİ
Program Adı	ARAŞTIRMA, GELİŞTİRME VE YENİLİK
Alt Program Adı	ARAŞTIRMA ALTYAPILARI
Alt Program Hedefi	Ülkemizin bilgi birikiminin arttırılmasına ve teknolojik gelişimine katkıda bulunmak üzere yükseköğretim kurumlarında araştırma altyapılarının kurulması ve kapasitelerinin güçlendirilmesi
Faaliyet Adı	Yükseköğretim Kurumları Araştırma Altyapısı Kurulması ve Geliştirilmesi
Açıklama	Ülkemizde üretilen yerli raylı sistem araçlarının kalite ve güvenilirlik düzeyinin sürekliliğinin sağlanabilmesini teminen ulusal ve uluslararası düzeyde hizmet verebilecek Ulusal Raylı Sistemler Test ve Araştırma Merkezi (URAYSİM) projesi kapsamında yürütülen hizmetler bu faaliyet altında izlenmektedir.

EKONOMİK KOD	2023 Bütçe	2023 Harcama (Haziran)	2024 Bütçe	2025 Tahmin	2026 Tahmin
Personel Giderleri					
Sosyal Güvenlik Kurumuna Devlet Primi Giderleri					
Mal ve Hizmet Alım Giderleri					
Faiz Giderleri					
Cari Transferler					
Sermaye Giderleri	72.016.000	15.492.995	4.000	4.000	4.000
Sermaye Transferleri					
Borç Verme					
BÜTÇE İÇİ TOPLAM KAYNAK	72.016.000	15.492.995	4.000	4.000	4.000
Döner Sermaye					
Özel Hesap			2.158.640	2.374.500	2.611.950
Diğer Bütçe Dışı Kaynak					
BÜTÇE DIŞI TOPLAM KAYNAK			2.158.640	2.374.500	2.611.950
FAALİYET MALİYETİ TOPLAMI	72.016.000	15.492.995	2.162.640	2.378.500	2.615.950

FAALİYET MALİYETLERİ TABLOSU

İdare Adı

ANADOLU ÜNİVERSİTESİ

Program Adı

ARAŞTIRMA, GELİŞTİRME VE YENİLİK

Alt Program Adı

YÜKSEKÖĞRETİMDE BİLİMSEL ARAŞTIRMA VE GELİŞTİRME

Alt Program Hedefi

Yükseköğretim kurumlarında inovasyon amaçlı bilimsel çalışmaların artırılması

Faaliyet Adı

Yükseköğretim Kurumları Temel Araştırma Hizmetleri

Açıklama

2547 sayılı Yükseköğretim Kanununun 4. üncü maddesinin birinci fıkrasının (c) bendi, 58. inci maddesinin (b) fıkrası ile Ek 28. inci maddesine istinaden yükseköğretim kurumlarında yürütülen bilimsel araştırma projelerinin değerlendirilmesi, kabulü, desteklenmesi, ulusal veya uluslararası kuruluşlar tarafından desteklenen projelere kaynak aktarımının yapılması, bunlara ilişkin hizmetlerin yürütülmesi, izlenmesi, sonuçlarının değerlendirilmesi, kamuoyuna duyurulması hizmetleri yürütülmektedir.

EKONOMİK KOD	2023 Bütçe	2023 Harcama (Haziran)	2024 Bütçe	2025 Tahmin	2026 Tahmin
Personel Giderleri	1.854.000	1.254.976	3.647.000	4.525.000	5.213.000
Sosyal Güvenlik Kurumuna Devlet Primi Giderleri					
Mal ve Hizmet Alım Giderleri	201.000	2.723	366.000	451.000	511.000
Faiz Giderleri					
Cari Transferler					
Sermaye Giderleri					
Sermaye Transferleri					
Borç Verme					
BÜTÇE İÇİ TOPLAM KAYNAK	2.055.000	1.257.699	4.013.000	4.976.000	5.724.000
Döner Sermaye			1.720.100	1.771.703	1.860.288
Özel / Hesap			100.000	100.000	100.000
Diğer Bütçe Dışı Kaynak					
BÜTÇE DIŞI TOPLAM KAYNAK			1.820.100	1.871.703	1.960.288
FAALİYET MALİYETİ TOPLAMI	2.055.000	1.257.699	5.833.100	6.847.703	7.684.288

FAALİYET MALİYETLERİ TABLOSU

İdare Adı ANADOLU ÜNİVERSİTESİ
Program Adı ARAŞTIRMA, GELİŞTİRME VE YENİLİK
Alt Program Adı YÜKSEKÖĞRETİMDE BİLİMSEL ARAŞTIRMA VE GELİŞTİRME
Alt Program Hedefi Yükseköğretim kurumlarında inovasyon amaçlı bilimsel çalışmaların artırılması
Faaliyet Adı Yükseköğretim Kurumlarının Bilimsel Araştırma Projeleri
Açıklama 2547 sayılı Yükseköğretim Kanununun 4 üncü maddesinin birinci fıkrasının (c) bendi, 58 inci maddesinin (b) fıkrası ile EK 28 inci maddesine istinaden yükseköğretim kurumlarında yürütülen bilimsel araştırma projelerinin değerlendirilmesi, kabulü, desteklenmesi, ulusal veya uluslararası kuruluşlar tarafından desteklenen projelere kaynak aktarımının yapılması, bunlara ilişkin hizmetlerin yürütülmesi, izlenmesi, sonuçlarının değerlendirilmesi, kamuoyuna duyurulması hizmetleri yürütülmektedir.

EKONOMİK KOD	2023 Bütçe	2023 Harcama (Haziran)	2024 Bütçe	2025 Tahmin	2026 Tahmin
<i>Personel Giderleri</i>					
<i>Sosyal Güvenlik Kurumuna Devlet Primi Giderleri</i>					
<i>Mal ve Hizmet Alım Giderleri</i>	5.061.000	922.000	9.199.000	11.323.000	12.838.000
<i>Faiz Giderleri</i>					
<i>Cari Transferler</i>		600.000			
<i>Sermaye Giderleri</i>	5.000.000	442.077	135.034.000	166.223.000	188.467.000
<i>Sermaye Transferleri</i>					
<i>Borç Verme</i>					
BÜTÇE İÇİ TOPLAM KAYNAK	10.061.000	1.964.077	144.233.000	177.546.000	201.305.000
<i>Döner Sermaye</i>			154.500	159.135	167.092
<i>Özel Hesap</i>			3.333.140	3.636.450	3.970.095
<i>Diğer Bütçe Dışı Kaynak</i>					
BÜTÇE DIŞI TOPLAM KAYNAK			3.487.640	3.795.585	4.137.187
FAALİYET MALİYETİ TOPLAMI	10.061.000	1.964.077	147.720.640	181.341.585	205.442.187

FAALİYET MALİYETLERİ TABLOSU

İdare Adı	ANADOLU ÜNİVERSİTESİ
Program Adı	HAYAT BOYU ÖĞRENME
Alt Program Adı	YÜKSEKÖĞRETİM KURUMLARI SÜREKLİ EĞİTİM FAALİYETLERİ
Alt Program Hedefi	Toplumun tüm kesimlerine ihtiyaç duyduğu alanlarda eğitimler verilmesi, kamu kurum ve kuruluşları, özel sektör ve uluslararası kuruluşlarla işbirliğinin gelişmesine katkıda bulunulması.
Faaliyet Adı	Toplum Hizmetine Sunulan Eğitim Programları, Kurs ve Seminerler
Açıklama	2547 sayılı Yükseköğretim Kanununun 7 nci maddesinin birinci fıkrasının (d) bendinin (2) numaralı alt bendi ile 14 üncü maddesi gereğince; Üniversitemiz Sürekli Eğitim faaliyetleri kapsamında ön lisans, lisans ve lisansüstü programlar dışında yaşam boyu öğrenme kapsamında ihtiyaç duyulan alanlarda eğitim, kurs ve sertifika programları, sınav organizasyonları, toplantılar, bilimsel görüş ve danışmanlık faaliyetleri ile ulusal ve uluslararası iş birlikleri yoluyla bireysel, kurumsal ve toplumsal niteliklerin geliştirilmesine; eğitim ve kültür düzeyinin yükseltilmesine katkı sunulmaktadır.

EKONOMİK KOD	2023 Bütçe	2023 Harcama (Haziran)	2024 Bütçe	2025 Tahmin	2026 Tahmin
Personel Giderleri					
Sosyal Güvenlik Kurumuna Devlet Primi Giderleri					
Mal ve Hizmet Alım Giderleri					
Faiz Giderleri					
Carli Transferler					
Sermaye Giderleri					
Sermaye Transferleri					
Borç Verme					
BÜTÇE İÇİ TOPLAM KAYNAK					
Döner Sermaye			20.816.000	21.695.800	23.146.640
Özel Hesap					
Diğer Bütçe Dışı Kaynak					
BÜTÇE DIŞI TOPLAM KAYNAK			20.816.000	21.695.800	23.146.640
FAALİYET MALİYETİ TOPLAMI			20.816.000	21.695.800	23.146.640

FAALİYET MALİYETLERİ TABLOSU

İdare Adı

ANADOLU ÜNİVERSİTESİ

Program Adı

YÜKSEKÖĞRETİM

Alt Program Adı

ÖN LİSANS EĞİTİMİ, LİSANS EĞİTİMİ VE LİSANSÜSTÜ EĞİTİM

Alt Program Hedefi

Mesleki yeterlilik sahibi ve gelişime açık mezunlar yetiştirilmesi

Faaliyet Adı

Doktora ve Tıpta Uzmanlık Eğitimi

2547 Sayılı Kanununun 12 nci maddesinde belirtilen amaçları sağlamak üzere ve 50 nci maddeye istinaden; lisansüstü düzeyindeki örgün eğitim diploma programlarına kayıtlı öğrencilerimiz için eğitim öğretim gerçekleştirilmesine yönelik faaliyetleri 2 (1'li yüksek lisans ve doktora düzeyi) Enstitümüzce yürütülmektedir. Eğitim öğretim faaliyetleri ile öğrencilerimizin evrensel düzeyde eğitim almaları, yenilikçilik ve girişimcilik yönlerini geliştirerek eğitim öğretim beklentileri karşılanması sağlanarak eğitim-öğretimde mükemmeliyet amaçlanmaktadır.

Açıklama

EKONOMİK KOD	2023 Bütçe	2023 Harcama (Haziran)	2024 Bütçe	2025 Tahmin	2026 Tahmin
Personel Giderleri	63.765.000	32.242.236	150.589.000	186.877.000	215.303.000
Sosyal Güvenlik Kurumuna Devlet Primi Giderleri	9.411.000	2.389.240	17.797.000	22.083.000	25.440.000
Mal ve Hizmet Alım Giderleri	526.000	189.441	1.431.000	1.760.000	1.992.000
Faiz Giderleri					
Cari Transferler					
Sermaye Giderleri					
Sermaye Transferleri					
Borç Verme					
BÜTÇE İÇİ TOPLAM KAYNAK	73.702.000	34.820.916	169.817.000	210.720.000	242.735.000
Döner Sermaye			51.500	53.045	5.569.725
Özel Hesap			100.000	100.000	100.000
Diğer Bütçe Dışı Kaynak					
BÜTÇE DIŞI TOPLAM KAYNAK			151.500	153.045	5.669.725
FAALİYET MALİYETİ TOPLAMI	73.702.000	34.820.916	169.968.500	210.873.045	248.404.725

FAALİYET MALİYETLERİ TABLOSU

İdare Adı ANADOLU ÜNİVERSİTESİ

Program Adı YÜKSEKÖĞRETİM

Alt Program Adı ÖN LİSANS EĞİTİMİ, LİSANS EĞİTİMİ VE LİSANSÜSTÜ EĞİTİM

Alt Program Hedefi Mesleki yeterlilik sahibi ve gelişime açık mezunlar yetiştirilmesi

Faaliyet Adı Yabancı Uyruklu Öğrenci Programı Kapsamında Yürütülen Hizmetler

Açıklama 2547 sayılı Yükseköğretim Kanununun 45 inci maddesinin (f) fıkrasına istinaden; Anadolu Üniversitesinin ön lisans/lisans düzeyinde eğitim öğretim veren bölümlerine/programlarına yurt dışından kabul edilecek öğrencilerin başvuru, sınav, kabul ve kayıtlarına ilişkin hizmetler bu faaliyet altında izlenmektedir.

EKONOMİK KOD	2023 Bütçe	2023 Harcama (Haziran)	2024 Bütçe	2025 Tahmin	2026 Tahmin
Personel Giderleri					
Sosyal Güvenlik Kurumuna Devlet Primi Giderleri					
Mal ve Hizmet Alım Giderleri					
Faiz Giderleri					
Cari Transferler		54.921			
Sermaye Giderleri					
Sermaye Transferleri					
Borç Verme					
BÜTÇE İÇİ TOPLAM KAYNAK		54.921			
Döner Sermaye			3.450.500	3.554.015	3.731.716
Özel Hesap					
Diğer Bütçe Dışı Kaynak					
BÜTÇE DIŞI TOPLAM KAYNAK			3.450.500	3.554.015	3.731.716
FAALİYET MALİYETİ TOPLAMI		54.921	3.450.500	3.554.015	3.731.716

FAALİYET MALİYETLERİ TABLOSU

ANADOLU ÜNİVERSİTESİ

YÜKSEKÖĞRETİM

ÖN LİSANS EĞİTİMİ, LİSANS EĞİTİMİ VE LİSANSÜSTÜ EĞİTİM

Mesleki yeterlilik sahibi ve gelişime açık mezunlar yetiştirilmesi

Yükseköğretim Kurumları Bilgi ve Kütürel Kaynaklar ile Sportif Altyapının Geliştirilmesi Hizmetleri

Üniversitemiz Kütüphane ve Dokümantasyon Daire Başkanlığı, 124 sayılı Yükseköğretim Üst Kuruluşları ile Yükseköğretim Kurumlarının İdari Teşkilatı Hakkında Kanun Hükmünde Kararname'nin 33 üncü maddesine istinaden;

a) Üniversite kütüphanelerinin gerekli her türlü hizmetlerini karşılamak,

b) Baskı, film, videobant, mikrofilm gibi kayıt katalogları ve hizmete sunma işlemleri ile bibliyografik tarama çalışmalarını yapmak,

c) Verilecek benzeri diğer görevleri yerine getirmek

hizmetlerini yerine getirmektedir.

Açıklama

İdare Adı

Program Adı

Alt Program Adı

Alt Program Hedefi

Faaliyet Adı

EKONOMİK KOD	2023 Bütçe	2023 Harcama (Haziran)	2024 Bütçe	2025 Tahmin	2026 Tahmin
Personel Giderleri	8.376.000	5.666.659	23.570.000	29.249.000	33.694.000
Sosyal Güvenlik Kurumuna Devlet Primi Giderleri	1.548.000	1.131.705	2.926.000	3.631.000	4.183.000
Mal ve Hizmet Alım Giderleri	53.000	3.530	95.000	116.000	131.000
Faiz Giderleri					
Cari Transferler					
Sermaye Giderleri	3.000.000	2.976.299	15.000.000	20.000.000	25.000.000
Sermaye Transferleri					
Borç Verme					
BÜTÇE İÇİ TOPLAM KAYNAK	12.977.000	9.778.192	41.591.000	52.996.000	63.008.000
Döner Sermaye			22.546.391	23.222.783	24.383.922
Özel Hesap					
Diğer Bütçe Dışı Kaynak					
BÜTÇE DIŞI TOPLAM KAYNAK			22.546.391	23.222.783	24.383.922
FAALİYET MALİYETİ TOPLAMI	12.977.000	9.778.192	64.137.391	76.218.783	87.391.922

FAALİYET MALİYETLERİ TABLOSU

İdare Adı

ANADOLU ÜNİVERSİTESİ

Program Adı

YÜKSEKÖĞRETİM

Alt Program Adı

ÖN LİSANS EĞİTİMİ, LİSANS EĞİTİMİ VE LİSANSÜSTÜ EĞİTİM

Alt Program Hedefi

Mesleki yeterlilik sahibi ve gelişime açık mezunlar yetiştirilmesi

Faaliyet Adı

Yükseköğretim Kurumları Birinci Öğretim

Açıklama

2547 Sayılı Kanununun 12 nci maddesinde belirtilen amaçları sağlamak üzere;
Anadolu Üniversitesinde 3'ü açık ve uzaktan öğretim veren 12 Fakülte 1'i Devlet Konservatuarı olmak üzere 3 Yüksekokul, 3 Meslek Yüksekokulunda örgün öğretim kapsamındaki ön lisans, lisans ve lisansüstü düzeyde yapılan öğretime ilişkin öğrenim ücreti, ders ücreti, fazla çalışma ücreti iş ve işlemleri yerine getirilmektedir.

EKONOMİK KOD	2023 Bütçe	2023 Harcama (Haziran)	2024 Bütçe	2025 Tahmin	2026 Tahmin
Personel Giderleri	531.175.000	358.347.300	1.599.195.000	2.013.222.000	2.318.918.000
Sosyal Güvenlik Kurumuna Devlet Primi Giderleri	93.118.000	62.072.787	251.922.000	321.016.000	378.294.000
Mal ve Hizmet Alım Giderleri	147.990.000	95.190.672	371.716.000	450.027.000	509.032.000
Faiz Giderleri					
Cari Transferler					
Sermaye Giderleri	13.319.000	1.851.186	120.000.000	146.180.000	163.417.000
Sermaye Transferleri					
Barış Verme					
BÜTÇE İÇİ TOPLAM KAYNAK	785.602.000	517.461.945	2.342.833.000	2.930.445.000	3.369.661.000
Döner Sermaye			2.065.922.500	2.127.900.175	2.234.295.184
Özel Hesap					
Diğer Bütçe Dışı Kaynak					
BÜTÇE DIŞI TOPLAM KAYNAK			2.065.922.500	2.127.900.175	2.234.295.184
FAALİYET MALİYETİ TOPLAMI	785.602.000	517.461.945	4.408.755.500	5.058.345.175	5.603.956.184

FAALİYET MALİYETLERİ TABLOSU

İdare Adı

ANADOLU ÜNİVERSİTESİ

Program Adı

YÜKSEKÖĞRETİM

Alt Program Adı

ÖN LİSANS EĞİTİMİ, LİSANS EĞİTİMİ VE LİSANSÜSTÜ EĞİTİM

Alt Program Hedefi

Mesleki yeterlilik sahibi ve gelişime açık mezunlar yetiştirilmesi

Faaliyet Adı

Yükseköğretim Kurumları Tezsiz Yüksek Lisans

Açıklama

2547 sayılı Yükseköğretim Kanununun Ek 27 nci maddesine istinaden; Üniversite veya yüksek teknoloji enstitülerinde ikinci öğretim kapsamında yürütülecek tezsiz yüksek lisans programlarının açılması, bu programlarda fiilen ders veren öğretim üyelerine ödenecek ek ders ve sınav ücretlerine ilişkin iş ve işlemler yerine getirilmektedir.

EKONOMİK KOD	2023 Bütçe	2023 Harcama (Haziran)	2024 Bütçe	2025 Tahmin	2026 Tahmin
Personel Giderleri	2.056.000	978.991	4.044.000	5.018.000	5.782.000
Sosyal Güvenlik Kurumuna Devlet Primi Giderleri					
Mal ve Hizmet Alım Giderleri					
Faiz Giderleri					
Cari Transferler					
Sermaye Giderleri					
Sermaye Transferleri					
Borç Verme					
BÜTÇE İÇİ TOPLAM KAYNAK	2.056.000	978.991	4.044.000	5.018.000	5.782.000
Düner Sermaye					
Özel Hesap					
Diğer Bütçe Dışı Kaynak					
BÜTÇE DIŞI TOPLAM KAYNAK					
FAALİYET MALİYETİ TOPLAMI	2.056.000	978.991	4.044.000	5.018.000	5.782.000

FAALİYET MALİYETLERİ TABLOSU

İdare Adı ANADOLU ÜNİVERSİTESİ

Program Adı YÜKSEKÖĞRETİM

Alt Program Adı ÖN LİSANS EĞİTİMİ, LİSANS EĞİTİMİ VE LİSANSÜSTÜ EĞİTİM

Alt Program Hedefi Mesleki yeterlilik sahibi ve gelişime açık mezunlar yetiştirilmesi

Faaliyet Adı Yükseköğretim Kurumları Uluslararası Ortak Eğitim ve Öğretim Programı

Açıklama 2547 sayılı Yükseköğretim Kanununun 43 üncü maddesinin (d) fıkrasına istinaden ; Türkiye'deki yükseköğretim kurumlarının, Yükseköğretim Kurulu tarafından tanınan yurt dışındaki yükseköğretim kurumlarıyla güçlü taraflarını bir araya getirmek suretiyle eğitim ve öğretimde işbirliği yaparak ve öğrencilere bu kurumların sahip olduğu akademik standartlar çerçevesinde en iyi eğitim ve öğretim imkânı sağlayarak ortak diploma vermeye yönelik program açmaları veya yükseköğretim kurumlarının mevcut programlarında kayıtlı öğrencilerin yurt dışındaki yükseköğretim kurumlarında eğitim görmek suretiyle ortak diploma almalarının sağlanması faaliyetler yürütülmektedir.

EKONOMİK KOD	2023 Bütçe	2023 Harcama (Haziran)	2024 Bütçe	2025 Tahmin	2026 Tahmin
Personel Giderleri	618.000	20.901			
Sosyal Güvenlik Kurumuna Devlet Primi Giderleri					
Mal ve Hizmet Alım Giderleri	265.000				
Faiz Giderleri					
Cari Transferler					
Sermaye Giderleri					
Sermaye Transferleri					
Borç Verme					
BÜTÇE İÇİ TOPLAM KAYNAK	883.000	20.901			
Döner Sermaye					
Özel Hesap			2.454.566	2.700.023	2.969.025
Diğer Bütçe Dışı Kaynak					
BÜTÇE DIŞI TOPLAM KAYNAK			2.454.566	2.700.023	2.969.025
FAALİYET MALİYETİ TOPLAMI	883.000	20.901	2.454.566	2.700.023	2.969.025

FAALİYET MALİYETLERİ TABLOSU

İdare Adı ANADOLU ÜNİVERSİTESİ

Program Adı YÜKSEKÖĞRETİM

Alt Program Adı ÖN LİSANS EĞİTİMİ, LİSANS EĞİTİMİ VE LİSANSÜSTÜ EĞİTİM

Alt Program Hedefi Mesleki yeterlilik sahibi ve gelişime açık mezunlar yetiştirilmesi

Faaliyet Adı Yükseköğretim Kurumları Uzaktan Eğitim

Açıklama

2547 sayılı Yükseköğretim Kanununun 44 üncü maddesinin (e) fıkrasına istinaden; Anadolu Üniversitesinde uzaktan öğretim programlarının açılacağı alanlar, uzaktan öğretim yoluyla verilecek dersler ve kredi miktarları, ders materyalinin hazırlanması, sınavlarının yapılma şekli, yükseköğretim kurumları arasında bu amaçla yapılacak protokoller ile uzaktan öğretime ilişkin diğer hususlar ile yapılacak ödemelere ilişkin hizmetler bu faaliyet altında izlenmektedir.

EKONOMİK KOD	2023 Bütçe	2023 Harcama (Haziran)	2024 Bütçe	2025 Tahmin	2026 Tahmin
Personel Giderleri	196.000	5.535.766	354.000	437.000	493.000
Sosyal Güvenlik Kurumuna Devlet Primi Giderleri					
Mal ve Hizmet Alım Giderleri	84.000	54.769	152.000	187.000	211.000
Faiz Giderleri					
Cari Transferler					
Sermaye Giderleri					
Sermaye Transferleri					
Borç Verme					
BÜTÇE İÇİ TOPLAM KAYNAK	280.000	5.590.535	506.000	624.000	704.000
Döner Sermaye					
Özel Hesap					
Diğer Bütçe Dışı Kaynak					
BÜTÇE DIŞI TOPLAM KAYNAK					
FAALİYET MALİYETİ TOPLAMI	280.000	5.590.535	506.000	624.000	704.000

FAALİYET MALİYETLERİ TABLOSU

İdare Adı

ANADOLU ÜNİVERSİTESİ

Program Adı

YÜKSEKÖĞRETİM

Alt Program Adı

ÖN LİSANS EĞİTİMİ, LİSANS EĞİTİMİ VE LİSANSÜSTÜ EĞİTİM

Alt Program Hedefi

Mesleki yeterlilik sahibi ve gelişime açık mezunlar yetiştirilmesi

Faaliyet Adı

Yükseköğretim Kurumları Yaz Okulları

Açıklama

2547 sayılı Yükseköğretim Kanununun Ek 26 ncı maddesine istinaden;
Anadolu Üniversitesinde yaz okullarının açılması, öğrencilerden alınacak öğretim ücretleri, bu programlarda fiilen ders veren öğretim elemanlarına ödenecek ek ders ve sınav ücretleri ve diğer hususlara Üniversitemizin akademik birimlerinde yürütülen hizmetler bu faaliyet altında izlenmektedir.

EKONOMİK KOD	2023 Bütçe	2023 Harcama (Haziran)	2024 Bütçe	2025 Tahmin	2026 Tahmin
Personel Giderleri	1.664.000		401.000	495.000	561.000
Sosyal Güvenlik Kurumuna Devlet Primi Giderleri	9.000		19.000	23.000	27.000
Mal ve Hizmet Alım Giderleri	717.000		180.000	222.000	252.000
Faiz Giderleri					
Cari Transferler					
Sermaye Giderleri					
Sermaye Transferleri					
Borç Verme					
BÜTÇE İÇİ TOPLAM KAYNAK	2.390.000		600.000	740.000	840.000
Döner Sermaye			432.600	445.578	467.857
Özel Hesap					
Diğer Bütçe Dışı Kaynak					
BÜTÇE DIŞI TOPLAM KAYNAK			432.600	445.578	467.857
FAALİYET MALİYETİ TOPLAMI	2.390.000		1.032.600	1.185.578	1.307.857

FAALİYET MALİYETLERİ TABLOSU

İdare Adı

ANADOLU ÜNİVERSİTESİ

Program Adı

YÜKSEKÖĞRETİM

Alt Program Adı

YÜKSEKÖĞRETİMDE ÖĞRENCİ YAŞAMI

Alt Program Hedefi

Yükseköğretim öğrencilerine sunulan beslenme ve barınma hizmetlerinin kalitesinin artırılması; öğrencilerin kişisel ve sosyal gelişimi desteklenerek yaşam kalitesinin yükseltilmesi

Faaliyet Adı

Yükseköğretimde Beslenme Hizmetleri

Açıklama

Üniversitemiz Sağlık Kültür ve Spor Daire Başkanlığı 124 sayılı Yükseköğretim Üst Kuruluşları ile Yükseköğretim Kurumlarının İdari Teşkilatı Hakkında Kanun Hükmünde Kararın 32 nci maddesine istinaden; Öğrencilerin ve personelin yemek ihtiyaçlarını karşılamak üzere hizmetler yürütmektedir.

EKONOMİK KOD	2023 Bütçe	2023 Harcama (Haziran)	2024 Bütçe	2025 Tahmin	2026 Tahmin
Personel Giderleri					
Sosyal Güvenlik Kurumuna Devlet Primi Giderleri					
Mal ve Hizmet Alım Giderleri	6.773.000	6.773.000	44.310.000	54.545.000	61.844.000
Faiz Giderleri					
Cari Transferler					
Sermaye Giderleri					
Sermaye Transferleri					
Borç Verme					
BÜTÇE İÇİ TOPLAM KAYNAK	6.773.000	6.773.000	44.310.000	54.545.000	61.844.000
Düner Sermaye					
Özel Hesap					
Diğer Bütçe Dışı Kaynak					
BÜTÇE DIŞI TOPLAM KAYNAK					
FAALİYET MALİYETİ TOPLAMI	6.773.000	6.773.000	44.310.000	54.545.000	61.844.000

FAALİYET MALİYETLERİ TABLOSU

İdare Adı ANADOLU ÜNİVERSİTESİ

Program Adı YÜKSEKÖĞRETİM

Alt Program Adı YÜKSEKÖĞRETİMDE ÖĞRENCİ YAŞAMI

Alt Program Hedefi Yükseköğretim öğrencilerine sunulan beslenme ve barınma hizmetlerinin kalitesinin artırılması; öğrencilerin kişisel ve sosyal gelişimi desteklenerek yaşam kalitesinin yükseltilmesi

Faaliyet Adı Yükseköğretimde Kültür ve Spor Hizmetleri

Açıklama Üniversitemiz Sağlık Kültür ve Spor Daire Başkanlığı 124 sayılı Yükseköğretim Üst Kuruluşları ile Yükseköğretim Kurumlarının İdari Teşkilatı Hakkında Kanun Hükmünde Kararın 32 nci maddesine istinaden; Öğrencilerin ve personelin spor, kültürel ve sosyal ihtiyaçlarını karşılamak üzere hizmetler yürütmektedir.

EKONOMİK KOD	2023 Bütçe	2023 Harcama (Haziran)	2024 Bütçe	2025 Tahmin	2026 Tahmin
Personel Giderleri					
Sosyal Güvenlik Kurumuna Devlet Primi Giderleri					
Mal ve Hizmet Alım Giderleri	222.000	37.351	403.000	496.000	562.000
Faiz Giderleri					
Cari Transferler					
Sermaye Giderleri					
Sermaye Transferleri					
Borç Verme					
BÜTÇE İÇİ TOPLAM KAYNAK	222.000	37.351	403.000	496.000	562.000
Döner Sermaye			927.000	954.810	1.002.551
Özel Hesap					
Diğer Bütçe Dışı Kaynak					
BÜTÇE DIŞI TOPLAM KAYNAK			927.000	954.810	1.002.551
FAALİYET MALİYETİ TOPLAMI	222.000	37.351	1.330.000	1.450.810	1.564.551

FAALİYET MALİYETLERİ TABLOSU

İdare Adı	ANADOLU ÜNİVERSİTESİ
Program Adı	YÜKSEKÖĞRETİM
Alt Program Adı	YÜKSEKÖĞRETİMDE ÖĞRENCİ YAŞAMI
Alt Program Hedefi	Yükseköğretim öğrencilerine sunulan beslenme ve barınma hizmetlerinin kalitesinin artırılması; öğrencilerin kişisel ve sosyal gelişimi desteklenerek yaşam kalitesinin yükseltilmesi
Faaliyet Adı	Yükseköğretimde Öğrenci Yaşamına İlişkin Diğer Hizmetler
Açıklama	124 sayılı Yükseköğretim Üst Kuruluşları İle Yükseköğretim Kurumlarının İdari Teşkilatı Hakkında Kanun Hükmünde Kararname'nin 32 nci maddesine istinaden; Öğrenci yaşamına ilişkin diğer hizmetler Üniversitemiz Sağlık Kültür ve Spor Daire Başkanlığı tarafından yerine getirilmektedir. 31. İnci maddesine istinaden Üniversitemizin tüm birimlerindeki öğrencilere ilişkin iş ve işlemlerin yapılması ve tüm birimlerine öğrenci işleri konusunda destek verilmesine yönelik hizmetleri ise Öğrenci İşleri Daire Başkanlığı yürütmektedir.

EKONOMİK KOD	2023 Bütçe	2023 Harcama (Haziran)	2024 Bütçe	2025 Tahmin	2026 Tahmin
Personel Giderleri	227.412.000	206.890.146	685.178.000	844.612.000	969.029.000
Sosyal Güvenlik Kurumuna Devlet Primi Giderleri	38.872.000	42.460.094	141.546.000	172.185.000	188.499.000
Mal ve Hizmet Alım Giderleri	40.923.000	10.044.999	24.381.000	37.560.000	43.813.000
Faiz Giderleri					
Cari Transferler					
Sermaye Giderleri	18.683.000	2.143.295			
Sermaye Transferleri					
Borç Verme					
BÜTÇE İÇİ TOPLAM KAYNAK	325.890.000	261.538.534	851.105.000	1.054.357.000	1.201.341.000
Döner Sermaye			875.500	901.765	946.853
Özel Hesap					
Diğer Bütçe Dışı Kaynak					
BÜTÇE DIŞI TOPLAM KAYNAK			875.500	901.765	946.853
FAALİYET MALİYETİ TOPLAMI	325.890.000	261.538.534	851.980.500	1.055.258.765	1.202.287.853

FAALİYET MALİYETLERİ TABLOSU

İdare Adı

ANADOLU ÜNİVERSİTESİ

Program Adı

YÖNETİM VE DESTEK PROGRAMI

Alt Program Adı

TEFTİŞ, DENETİM VE DANIŞMANLIK HİZMETLERİ

Alt Program Hedefi

Faaliyet Adı

Hukuki Danışmanlık ve Muhakemat Hizmetleri

Açıklama

Üniversitemiz Hukuk Müşavirliği;
124 sayılı Yükseköğretim Üst Kuruluşları ile Yükseköğretim Kurumlarının İdari Teşkilatı Hakkında Kanun Hükmünde Kararname'nin 35'inci maddesine istinaden üstlenmiş olduğu,
Üniversitemizin tasarrufları ile Üniversite Birimlerinde yürürlükteki mevzuata uygun hareket edilmesi, hukuki konular ve mevzuat yorumunda tereddüte düşülen durumlarda mütalaa vermek. Tüm kurum ve kişilerle yapılacak protokol ve sözleşmeleri incelemek. Akademik ve idari personel, öğrenciler, diğer kişi ve kurumlarla olan anlaşmazlıkların adli ve idari mercilerde takibi, alacakların tahsilii ile kamulaştırma işlemlerini gerçekleştirmek. İdari personel hakkında açılan disiplin soruşturmasının yürütülmesi.

EKONOMİK KOD	2023 Bütçe	2023 Harcama (Haziran)	2024 Bütçe	2025 Tahmin	2026 Tahmin
Personel Giderleri	1.693.000	673.012	4.662.000	5.784.000	6.664.000
Sosyal Güvenlik Kurumuna Devlet Primi Giderleri	246.000	94.889	465.000	577.000	664.000
Mal ve Hizmet Alım Giderleri	125.000	52.878	227.000	279.000	316.000
Faiz Giderleri					
Cari Transferler					
Sermaye Giderleri					
Sermaye Transferleri					
Borç Verme					
BÜTÇE İÇİ TOPLAM KAYNAK	2.064.000	820.779	5.354.000	6.640.000	7.644.000
Döner Sermaye					
Özel Hesap					
Diğer Bütçe Dışı Kaynak					
BÜTÇE DIŞI TOPLAM KAYNAK					
FAALİYET MALİYETİ TOPLAMI	2.064.000	820.779	5.354.000	6.640.000	7.644.000

FAALİYET MALİYETLERİ TABLOSU

İdare Adı

ANADOLU ÜNİVERSİTESİ

Program Adı

YÖNETİM VE DESTEK PROGRAMI

Alt Program Adı

TEFTİŞ, DENETİM VE DANIŞMANLIK HİZMETLERİ

Alt Program Hedefi

İç Denetim

Faaliyet Adı

Üniversitemiz İç Denetim Birim Başkanlığı;

5018 sayılı Kamu Mali Yönetimi ve Kontrol Kanununun 63 ve müteakip maddelerine istinaden;

Üniversitemiz çalışmalarına değer katmak ve geliştirmek için kaynakların ekonomiklik, etkililik ve verimlilik esaslarına göre yönetilip

yönetilmediğini değerlendirmek ve rehberlik yapmak amacıyla yapılan bağımsız, nesnel güvence sağlama ve danışmanlık faaliyetlerini

yürütmek. Bu faaliyetler, idarelerin yönetim ve kontrol yapıları ile mali işlemlerinin risk yönetimi, yönetim ve kontrol süreçlerinin etkinliğini

değerlendirmek ve geliştirmek yönünde sistematik, sürekli ve disiplinli bir yaklaşımla ve genel kabul görmüş standartlara uygun olarak

gerçekleştirilir.

EKONOMİK KOD	2023 Bütçe	2023 Harcama (Haziran)	2024 Bütçe	2025 Tahmin	2026 Tahmin
Personel Giderleri	1.725.000	574.546	5.387.000	6.685.000	7.701.000
Sosyal Güvenlik Kurumuna Devlet Primi Giderleri	186.000	94.888	352.000	437.000	503.000
Mal ve Hizmet Alım Giderleri	33.000		60.000	74.000	84.000
Faiz Giderleri					
Cari Transferler					
Sermaye Giderleri					
Sermaye Transferleri					
Borç Verme					
BÜTÇE İÇİ TOPLAM KAYNAK	1.944.000	669.435	5.799.000	7.196.000	8.288.000
Döner Sermaye					
Özel Hesap					
Diğer Bütçe Dışı Kaynak					
BÜTÇE DIŞI TOPLAM KAYNAK					
FAALİYET MALİYETİ TOPLAMI	1.944.000	669.435	5.799.000	7.196.000	8.288.000

FAALİYET MALİYETLERİ TABLOSU

İdare Adı

ANADOLU ÜNİVERSİTESİ

Program Adı

YÖNETİM VE DESTEK PROGRAMI

Alt Program Adı

ÜST YÖNETİM, İDARİ VE MALİ HİZMETLER

Alt Program Hedefi

Bilgi Teknolojilerine Yönelik Faaliyetler

Faaliyet Adı

Üniversitemiz Bilgi İşlem Daire Başkanlığı
124 sayılı Yükseköğretim Üst Kuruluşları İle Yükseköğretim Kurumlarının İdari Teşkilatı Hakkında Kanun Hükmünde Kararname'nin 10 uncu maddesine istinaden üstlenmiş olduğu,
- Eğitim ve araştırmada her türlü bilgiyi derlemek, değerlendirmek, kayıtlarını tutmak ve yayımlanmasını sağlamak,
- Gerekliliği yayın ve dokümanları bilgi işlem ortamına aktarmak, korumak ve gerektiğinde hizmete sunmak, faaliyetleri yerine getirilmektedir.

Açıklama

EKONOMİK KOD	2023 Bütçe	2023 Harcama (Haziran)	2024 Bütçe	2025 Tahmin	2026 Tahmin
Personel Giderleri	12.832.000	7.213.088	36.626.000	45.450.000	52.359.000
Sosyal Güvenlik Kurumuna Devlet Primi Giderleri	2.181.000	1.460.335	4.123.000	5.116.000	5.894.000
Mal ve Hizmet Alım Giderleri					
Faiz Giderleri					
Cari Transferler					
Sermaye Giderleri					
Sermaye Transferleri					
Borç Verme					
BÜTÇE İÇİ TOPLAM KAYNAK	15.013.000	8.673.423	40.749.000	50.566.000	58.253.000
Döner Sermaye					
Özel Hesap					
Diğer Bütçe Dışı Kaynak					
BÜTÇE DIŞI TOPLAM KAYNAK					
FAALİYET MALİYETİ TOPLAMI	15.013.000	8.673.423	40.749.000	50.566.000	58.253.000

FAALİYET MALİYETLERİ TABLOSU

İdare Adı

ANADOLU ÜNİVERSİTESİ

Program Adı

YÖNETİM VE DESTEK PROGRAMI

Alt Program Adı

ÜST YÖNETİM, İDARI VE MALİ HİZMETLER

Alt Program Hedefi

Faaliyet Adı

Genel Destek Hizmetleri

124 sayılı Yükseköğretim Üst Kuruluşları ile Yükseköğretim Kurumlarının İdari Teşkilatı Hakkında Kanun Hükmünde Kararname; 27'inci maddesine istinaden Üniversite idari teşkilatında bulunan birimlerin verimli, düzenli ve uyumlu şekilde çalışmasını sağlamak ve üniversite yönetim kurulu ve senato işlemleri ve yazışmaları, rektörlük yazı işleri, gelen evrak kayıt ve sevk işlemlerine yönelik faaliyetleri Genel Sekreterlik (Özel Kalemler) tarafından yürütülmektedir.

30 ve 36'ncı maddesine istinaden eğitim öğretim aksamadan yürütülmesi için gereken destek hizmetleri Üniversitemiz İdari ve Mali İşler Daire Başkanlığı tarafından yerine getirilmektedir.

Açıklama

EKONOMİK KOD	2023 Bütçe	2023 Harcama (Haziran)	2024 Bütçe	2025 Tahmin	2026 Tahmin
Personel Giderleri	88.897.000	40.234.706	261.153.000	325.926.000	375.766.000
Sosyal Güvenlik Kurumuna Devlet Primi Giderleri	13.021.000	7.479.913	32.958.000	41.176.000	47.363.000
Mal ve Hizmet Alım Giderleri	1.508.000	529.578	2.741.000	3.373.000	3.824.000
Faiz Giderleri					
Cari Transferler	5.073.000	2.389.000	8.696.000	10.705.000	12.138.000
Sermaye Giderleri					
Sermaye Transferleri					
Borç Verme					
BÜTÇE İÇİ TOPLAM KAYNAK	108.499.000	50.633.197	305.548.000	381.180.000	439.091.000
Döner Sermaye					
Özel Hesap					
Diğer Bütçe Dışı Kaynak					
BÜTÇE DIŞI TOPLAM KAYNAK					
FAALİYET MALİYETİ TOPLAMI	108.499.000	50.633.197	305.548.000	381.180.000	439.091.000

FAALİYET MALİYETLERİ TABLOSU

ANADOLU ÜNİVERSİTESİ

YÖNETİM VE DESTEK PROGRAMI

ÜST YÖNETİM, İDARI VE MALİ HİZMETLER

İnşaat ve Yapı İşlerinin Yürütülmesi

Üniversitemiz Yapı İşleri ve Teknik Daire Başkanlığı;

124 sayılı Yükseköğretim Üst Kuruluşları ile Yükseköğretim Kurumlarının İdari Teşkilatı Hakkında Kanun Hükmünde Kararname'nin 28' inci maddesine istinaden üstlenmiş olduğu

Bina ve tesislerin projelerini yapmak, denetlemek, ihale dosyalarını hazırlamak, yapım ve onarımla ilgili ihaleleri yürütmek, inşaatları kontrol etmek ve bitenleri teslim almak, bakım ve onarım işlerini yürütmek. Teknik inceleme ve projelendirme gerektiren her türlü işlerin fizibilite raporlarının hazırlanması. Üniversite yönetiminin veya Rektör'ün yapacağı plan ve raporlar doğrultusunda beslenme, çalışma, dinlenme ve boş zamanları değerlendirme gibi sosyal ihtiyaçları karşılamak ve bu amaçla okuma salonları, dershaneler, dershaneler, amfiler, konferans salonları, sağlık merkezleri, öğrenci kantin ve lokantaları, toplantı, sinema ve tiyatro salonları, kapalı ve açık spor salon ve sahalarının fizibilite, proje, ihale ve iş bitimine kadar tüm işlemleri. Kalorifer, kazan dairesi, soğuk oda, jeneratör havalandırma sistemleri ile telefon santrali, çevre ve otopark düzenlemesi, asansör bakımı ve onarımı. Mali yıl içinde yatırımları, ihalelerin kesin hesaplarını yürütmek ve bir yıl sonraki yatırım bütçesini tümüyle hazırlamak. Kendi ekipleri ile yapacağı işler için gerekli malzeme alımları ile ilgili teknik şartnameleri düzenlemek, ihale komisyonlarında özellikle bu işlerinde daireyi temsil eden teknik elemanlar bulundurmak ve ihale komisyonlarında görev almak faaliyetlerini yerine getirmektedir."

Açıklama

EKONOMİK KOD	2023 Bütçe	2023 Harcama (Haziran)	2024 Bütçe	2025 Tahmin	2026 Tahmin
Personel Giderleri	14.340.000	9.068.701	39.517.000	49.038.000	56.493.000
Sosyal Güvenlik Kurumuna Devlet Primi Giderleri	1.969.000	1.576.576	3.722.000	4.619.000	5.321.000
Mal ve Hizmet Alım Giderleri	340.000	205.219	1.805.000	2.222.000	2.517.000
Faiz Giderleri					
Cari Transferler					
Sermaye Giderleri					
Sermaye Transferleri					
Borç Verme					
BÜTÇE İÇİ TOPLAM KAYNAK	16.649.000	10.850.496	45.044.000	55.879.000	64.331.000
Döner Sermaye					
Özel Hesap					
Diğer Bütçe Dışı Kaynak					
BÜTÇE DIŞI TOPLAM KAYNAK					
FAALİYET MALİYETİ TOPLAMI	16.649.000	10.850.496	45.044.000	55.879.000	64.331.000

FAALİYET MALİYETLERİ TABLOSU

İdare Adı	ANADOLU ÜNİVERSİTESİ				
Program Adı	YÖNETİM VE DESTEK PROGRAMI				
Alt Program Adı	ÜST YÖNETİM, İDARI VE MALİ HİZMETLER				
Alt Program Hedefi	İnsan Kaynakları Yönetimine İlişkin Faaliyetler				
Faaliyet Adı	Üniversitemiz Personel Daire Başkanlığı; 124 sayılı Yükseköğretim Üst Kuruluşları ile Yükseköğretim Kurumlarının İdari Teşkilatı Hakkında Kanun Hükmünde Kararınin 29'uncu maddesine istinaden üstlenmiş olduğu a) Üniversitemin insan gücü planlaması ve personel politikasıyla ilgili çalışmalar yapmak, personel sisteminin geliştirilmesiyle ilgili önerilerde bulunmak, b) Üniversite personelinin atama, özlük ve emeklilik işleriyle ilgili işlemleri yapmak, c) İdari personelin hizmet öncesi ve hizmet içi eğitimi programlarını düzenlemek ve uygulamak, d) Verilecek benzeri görevleri yapmak. faaliyetlerini yerine getirmektedir .				
Açıklama					

EKONOMİK KOD	2023 Bütçe	2023 Harcama (Haziran)	2024 Bütçe	2025 Tahmin	2026 Tahmin
Personel Giderleri	12.429.000	7.029.200	35.378.000	43.901.000	50.574.000
Sosyal Güvenlik Kurumuna Devlet Primi Giderleri	2.152.000	1.414.730	4.069.000	5.048.000	5.816.000
Mal ve Hizmet Alım Giderleri	29.000	1.634	52.000	64.000	72.000
Faiz Giderleri					
Cari Transferler	63.375.000	48.648.000	147.854.000	182.097.000	206.465.000
Sermaye Giderleri					
Sermaye Transferleri					
Borç Verme					
BÜTÇE İÇİ TOPLAM KAYNAK	77.985.000	57.093.565	187.353.000	231.110.000	262.927.000
Döner Sermaye					
Özel Hesap					
Diğer Bütçe Dışı Kaynak					
BÜTÇE DIŞI TOPLAM KAYNAK					
FAALİYET MALİYETİ TOPLAMI	77.985.000	57.093.565	187.353.000	231.110.000	262.927.000

FAALİYET MALİYETLERİ TABLOSU

ANADOLU ÜNİVERSİTESİ

YÖNETİM VE DESTEK PROGRAMI

ÜST YÖNETİM, İDARİ VE MALİ HİZMETLER

Özel Kalem Hizmetleri

Rektörlük Özel Kalem

Özel Kalem Müdürlüğü, Rektörün verdiği direktifler doğrultusunda hareket etmekte, gelen yazıların ilgili yerlere ulaşmasını, Rektörlük birimi ile diğer birimler arasındaki koordinasyonu sağlamaktadır. Kurum içinden ve kurum dışından gelen görevli ve konukların randevularını düzenleyerek aksaklıkların önlenmektedir. Ayrıca Rektörün katılacağı protokol, ziyaret, tören ve toplantıların koordinasyonu da Özel Kalem Müdürlüğü tarafından yapılmaktadır.

Açıklama

EKONOMİK KOD	2023 Bütçe	2023 Harcama (Haziran)	2024 Bütçe	2025 Tahmin	2026 Tahmin
Personel Giderleri	541.000		1.044.000	1.296.000	1.493.000
Sosyal Güvenlik Kurumuna Devlet Primi Giderleri					
Mal ve Hizmet Alım Giderleri	349.000	39.703	635.000	782.000	887.000
Faiz Giderleri					
Cari Transferler	1.058.000	476.092	1.724.000	2.059.000	2.239.000
Sermaye Giderleri					
Sermaye Transferleri					
Borç Verme					
BÜTÇE İÇİ TOPLAM KAYNAK	1.948.000	515.795	3.403.000	4.137.000	4.619.000
Döner Sermaye					
Özel Hesap					
Diğer Bütçe Dışı Kaynak					
BÜTÇE DIŞI TOPLAM KAYNAK					
FAALİYET MALİYETİ TOPLAMI	1.948.000	515.795	3.403.000	4.137.000	4.619.000

FAALİYET MALİYETLERİ TABLOSU

İdare Adı	ANADOLU ÜNİVERSİTESİ
Program Adı	YÖNETİM VE DESTEK PROGRAMI
Alt Program Adı	ÜST YÖNETİM, İDARİ VE MALİ HİZMETLER
Alt Program Hedefi	
Faaliyet Adı	Strateji Geliştirme ve Mali Hizmetler
Açıklama	5018 Sayılı Kamu Mali Yönetimi ve Kontrol Kanununun 60'ncü maddesi ve 5436 sayılı Kamu Mali Yönetimi ve Kontrol Kanunu ile Bazı Kanun ve Kanun Hükmünde Kararnamelelerde Değişiklik Yapılması Hakkında Kanun 15'inci maddesine istinaden Strateji Geliştirme Daire Başkanlığı Üniversitemizin mali iş ve işlemlerinin yürütülmesi görevi yıllardır Maliye Bakanlığı personelinin oluşturduğu Bütçe Dairesi Başkanlığı tarafından yürütülmekte iken, 1.1.2006 tarihinden itibaren bu görevler, Üniversitemiz kadrosunda yer alan Strateji Geliştirme Daire Başkanının yönetiminde, Strateji Geliştirme Daire Başkanlığı'nca yürütülmeye başlanmıştır.

EKONOMİK KOD	2023 Bütçe	2023 Harcama (Haziran)	2024 Bütçe	2025 Tahmin	2026 Tahmin
Personel Giderleri	2.207.000	988.426	6.632.000	8.231.000	9.482.000
Sosyal Güvenlik Kurumuna Devlet Primi Giderleri	362.000	182.553	685.000	849.000	978.000
Mal ve Hizmet Alım Giderleri	38.000	4.316	68.000	83.000	93.000
Faiz Giderleri					
Cari Transferler					
Sermaye Giderleri					
Sermaye Transferleri					
Borç Verme					
BÜTÇE İÇİ TOPLAM KAYNAK	2.607.000	1.175.295	7.385.000	9.163.000	10.553.000
Döner Sermaye					
Özel Hesap					
Diğer Bütçe Dışı Kaynak					
BÜTÇE DIŞI TOPLAM KAYNAK					
FAALİYET MALİYETİ TOPLAMI	2.607.000	1.175.295	7.385.000	9.163.000	10.553.000

FAALİYET MALİYETLERİ TABLOSU

İdare Adı ANADOLU ÜNİVERSİTESİ

Program Adı YÖNETİM VE DESTEK PROGRAMI

Alt Program Adı ÜST YÖNETİM, İDARİ VE MALİ HİZMETLER

Alt Program Hedefi

Faaliyet Adı Taşınmaz Mal Gelirleriyle Yürütülecek Hizmetler

Açıklama 2547 sayılı Kanunun Ek 25 inci maddesine göre taşınmaz mallardan elde edilen kira, satış ve işletme gelirleri, ilgili taşınmazların ekonomik ömürlerinin uzatılması amacıyla yapılması gereken mal ve hizmet alımları ile bakım ve onarımları faaliyetleri yerine getirilmektedir.

EKONOMİK KOD	2023 Bütçe	2023 Harcama (Haziran)	2024 Bütçe	2025 Tahmin	2026 Tahmin
Personel Giderleri					
Sosyal Güvenlik Kurumuna Devlet Primi Giderleri					
Mal ve Hizmet Alım Giderleri	5.605.000	1.041.644	7.400.000	9.110.000	10.328.000
Faiz Giderleri					
Cari Transferler					
Sermaye Giderleri					
Sermaye Transferleri					
Borç Verme					
BÜTÇE İÇİ TOPLAM KAYNAK	5.605.000	1.041.644	7.400.000	9.110.000	10.328.000
Döner Sermaye					
Özel Hesap					
Diğer Bütçe Dışı Kaynak					
BÜTÇE DIŞI TOPLAM KAYNAK					
FAALİYET MALİYETİ TOPLAMI	5.605.000	1.041.644	7.400.000	9.110.000	10.328.000

FAALİYET MALİYETLERİ TABLOSU

İdare Adı	ANADOLU ÜNİVERSİTESİ	2023 Bütçe	2023 Harcama (Haziran)	2024 Bütçe	2025 Tahmin	2026 Tahmin
Program Adı	YÖNETİM VE DESTEK PROGRAMI					
Alt Program Adı	ÜST YÖNETİM, İDARİ VE MALİ HİZMETLER					
Alt Program Hedefi						
Faaliyet Adı	Yükseköğretimde Öğrencilere Yönelik İdari Hizmetler					
Açıklama	124 sayılı Yükseköğretim Üst Kuruluşları İle Yükseköğretim Kurumlarının İdari Teşkilatı Hakkında Kanun Hükmünde Kararname; 32'nci maddesine istinaden istinaden öğrenci yaşamına ilişkin diğer faaliyetler: Üniversitemiz Sağlık Kültür ve Spor Daire Başkanlığı tarafından yerine					
EKONOMİK KOD						
Personel Giderleri	47.187.000	23.551.190	133.946.000	166.213.000	191.481.000	
Sosyal Güvenlik Kurumuna Devlet Primi Giderleri	7.407.000	4.990.579	14.002.000	17.376.000	20.017.000	
Mal ve Hizmet Alım Giderleri	31.000		55.000	67.000	75.000	
Faiz Giderleri						
Cari Transferler						
Sermaye Giderleri						
Sermaye Transferleri						
Borç Verme						
BÜTÇE İÇİ TOPLAM KAYNAK	54.625.000	28.541.769	148.003.000	183.656.000	211.573.000	
Döner Sermaye						
Özel Hesap						
Diğer Bütçe Dışı Kaynak						
BÜTÇE DIŞI TOPLAM KAYNAK						
FAALİYET MALİYETİ TOPLAMI	54.625.000	28.541.769	148.003.000	183.656.000	211.573.000	

D- İDARENİN TOPLAM KAYNAK İHTİYACI

TABLO 31: TOPLAM KAYNAK İHTİYACI TABLOSU

FAALİYETLER DÜZEYİNDE ANADOLU ÜNİVERSİTESİ PERFORMANS PROGRAMI MALİYETİ

PROGRAM SINIFLANDIRMASI	2024			2025			2026		
	BÜTÇE İÇİ	BÜTÇE DIŞI	TOPLAM	BÜTÇE İÇİ	BÜTÇE DIŞI	TOPLAM	BÜTÇE İÇİ	BÜTÇE DIŞI	TOPLAM
ARAŞTIRMA, GELİŞTİRME VE YENİLİK	148.250.000	7.466.380	155.716.380	182.526.000	8.041.788	190.567.788	207.033.000	8.709.425	215.742.425
ARAŞTIRMA ALTYAPILARI	4.000	2.158.640	2.162.640	4.000	2.374.500	2.378.500	4.000	2.611.950	2.615.950
Yükseköğretim Kurumları Araştırma Altyapısı Kurulması ve Geliştirilmesi	4.000	2.158.640	2.162.640	4.000	2.374.500	2.378.500	4.000	2.611.950	2.615.950
YÜKSEKÖĞRETİMDE BİLİMSEL ARAŞTIRMA VE GELİŞTİRME	148.246.000	5.307.740	153.553.740	182.522.000	5.667.288	188.189.288	207.029.000	6.097.475	213.126.475
Yükseköğretim Kurumları Temel Araştırma Hizmetleri	4.013.000	1.820.100	5.833.100	4.976.000	1.871.703	6.847.703	5.724.000	1.960.288	7.684.288
Yükseköğretim Kurumlarının Bilimsel Araştırma Projeleri	144.233.000	3.487.640	147.720.640	177.546.000	3.795.585	181.341.585	201.305.000	4.137.187	205.442.187
HAYAT BOYU ÖĞRENME	0	20.816.000	20.816.000	0	21.695.800	21.695.800	0	23.146.640	23.146.640
YÜKSEKÖĞRETİM KURUMLARI SÜREKLİ EĞİTİM FAALİYETLERİ	0	20.816.000	20.816.000	0	21.695.800	21.695.800	0	23.146.640	23.146.640
Toplum Hizmetine Sunulan Eğitim Programları, Kurs ve Seminerler	0	20.816.000	20.816.000	0	21.695.800	21.695.800	0	23.146.640	23.146.640
YÜKSEKÖĞRETİM	3.455.209.000	2.096.760.557	5.551.969.557	4.309.941.000	2.159.832.194	6.469.773.194	4.946.477.000	2.267.952.804	7.214.429.804
ÖN LİSANS EĞİTİMİ, LİSANS EĞİTİMİ VE LİSANSÜSTÜ EĞİTİM	2.559.391.000	2.094.958.057	4.654.349.057	3.200.543.000	2.157.975.619	5.358.518.619	3.682.730.000	2.266.003.401	5.948.733.401
Doktora ve Tıpta Uzmanlık Eğitimi	169.817.000	151.500	169.968.500	210.720.000	153.045	210.873.045	242.735.000	155.697	242.890.697
Yabancı Uyruklu Öğrenci Programı Kapsamında Yürütülen Hizmetler	0	3.450.500	3.450.500	0	3.554.015	3.554.015	0	3.731.716	3.731.716
Yükseköğretim Kurumları Bilgi ve Kültürel Kaynaklar ile Sportif Altyapının Geliştirilmesi Hizmetleri	41.591.000	22.546.391	64.137.391	52.996.000	23.222.783	76.218.783	63.008.000	24.383.922	87.391.922
Yükseköğretim Kurumları Birinci Öğretim	2.342.833.000	2.065.922.500	4.408.755.500	2.930.445.000	2.127.900.175	5.058.345.175	3.369.661.000	2.234.295.184	5.603.956.184
Yükseköğretim Kurumları Tezsis Yüksek Lisans	4.044.000	0	4.044.000	5.018.000	0	5.018.000	5.782.000	0	5.782.000
Yükseköğretim Kurumları Uluslararası Ortak Eğitim ve Öğretim Programı	0	2.454.566	2.454.566	0	2.700.023	2.700.023	0	2.969.025	2.969.025
Yükseköğretim Kurumları Uzaktan Eğitim	506.000	0	506.000	624.000	0	624.000	704.000	0	704.000
Yükseköğretim Kurumları Yaz Okulları	600.000	432.600	1.032.600	740.000	445.578	1.185.578	840.000	467.857	1.307.857
YÜKSEKÖĞRETİMDE ÖĞRENCİ YAŞAMI	895.818.000	1.802.500	897.620.500	1.109.398.000	1.856.575	1.111.254.575	1.263.747.000	1.949.404	1.265.696.404
Yükseköğretimde Beslenme Hizmetleri	44.310.000	0	44.310.000	54.545.000	0	54.545.000	61.844.000	0	61.844.000
Yükseköğretimde Kültür ve Spor Hizmetleri	403.000	927.000	1.330.000	496.000	954.810	1.450.810	562.000	1.002.551	1.564.551
Yükseköğretimde Öğrenci Yaşamına İlişkin Diğer Hizmetler	851.105.000	875.500	851.980.500	1.054.357.000	901.765	1.055.258.765	1.201.341.000	946.853	1.202.287.853
YÖNETİM VE DESTEK PROGRAMI	756.038.000	110.186.439	866.224.439	938.637.000	113.523.732	1.052.160.732	1.077.607.000	119.199.919	1.196.806.919
TEFTİŞ, DENETİM VE DANIŞMANLIK HİZMETLERİ	11.153.000	0	11.153.000	13.836.000	0	13.836.000	15.932.000	0	15.932.000
Hukuki Danışmanlık ve Muhakemat Hizmetleri	5.354.000	0	5.354.000	6.640.000	0	6.640.000	7.644.000	0	7.644.000
İç Denetim	5.799.000	0	5.799.000	7.196.000	0	7.196.000	8.288.000	0	8.288.000
ÜST YÖNETİM, İDARİ VE MALİ HİZMETLER	744.885.000	110.186.439	855.071.439	924.801.000	113.523.732	1.038.324.732	1.061.675.000	119.199.919	1.180.874.919
Bilgi Teknolojilerine Yönelik Faaliyetler	40.749.000	55.909.739	96.658.739	50.566.000	57.587.031	108.153.031	58.253.000	60.466.383	118.719.383
Engellilerin Erişilebilirliğinin Sağlanması	0	1.493.500	1.493.500	0	1.538.305	1.538.305	0	1.615.220	1.615.220
Genel Destek Hizmetleri	305.548.000	7.010.000	312.558.000	381.180.000	7.252.000	388.432.000	439.091.000	7.614.600	446.705.600
İnşaat ve Yapı İşlerinin Yürütülmesi	45.044.000	41.200.000	86.244.000	55.879.000	42.436.000	98.315.000	64.331.000	44.557.800	108.888.800
İnsan Kaynakları Yönetimine İlişkin Faaliyetler	187.353.000	4.120.000	191.473.000	231.110.000	4.243.600	235.353.600	262.927.000	4.455.780	267.382.780
Özel Kalem Hizmetleri	3.403.000	453.200	3.856.200	4.137.000	466.796	4.603.796	4.619.000	490.136	5.109.136
Strateji Geliştirme ve Mali Hizmetler	7.385.000	0	7.385.000	9.163.000	0	9.163.000	10.553.000	0	10.553.000
Taşınmaz Mal Gelirleriyle Yürütülecek Hizmetler	7.400.000	0	7.400.000	9.110.000	0	9.110.000	10.328.000	0	10.328.000
Yükseköğretimde Öğrencilere Yönelik İdari Hizmetler	148.003.000	0	148.003.000	183.656.000	0	183.656.000	211.573.000	0	211.573.000
GENEL TOPLAM	4.359.497.000	2.235.229.376	6.594.726.376	5.431.104.000	2.303.093.514	7.734.197.514	6.231.117.000	2.419.008.788	8.650.125.788

ANADOLU ÜNİVERSİTESİ 2024 YILI PERFORMANS PROGRAMI

EKONOMİK SINIFLANDIRMA DÜZEYİNDE ANADOLU ÜNİVERSİTESİ PERFORMANS PROGRAMI MALİYETİ

EKONOMİK KOD	2024				2025				2026			
	HİZMET PROGRAMLARI TOPLAM	YÖNETİM VE DESTEK PROGRAMI	PROGRAM DIŞI GİDERLER	TOPLAM	HİZMET PROGRAMLARI TOPLAM	YÖNETİM VE DESTEK PROGRAMI	PROGRAM DIŞI GİDERLER	TOPLAM	HİZMET PROGRAMLARI TOPLAM	YÖNETİM VE DESTEK PROGRAMI	PROGRAM DIŞI GİDERLER	TOPLAM
Personel Giderleri	2.466.978.000	524.345.000		2.991.323.000	3.084.495.000	652.524.000		3.736.999.000	3.548.993.000	752.013.000		4.301.006.000
Sosyal Güvenlik Kurumuna Devlet Primi Giderleri	414.210.000	60.376.000		474.586.000	518.938.000	75.198.000		594.136.000	596.443.000	86.556.000		682.999.000
Mal ve Hizmet Alım Giderleri	452.233.000	13.043.000		465.276.000	556.687.000	16.054.000		572.741.000	631.186.000	18.196.000		649.382.000
Faiz Giderleri				0	0			0	0			0
Cari Transferler		158.274.000		158.274.000	194.861.000			194.861.000	220.842.000			220.842.000
Sermaye Giderleri	270.038.000			270.038.000	332.407.000			332.407.000	376.888.000			376.888.000
Sermaye Transferleri				0	0			0	0			0
Borç Verme				0	0			0	0			0
Yedek Ödenekler				0	0			0	0			0
BÜTÇE İÇİ TOPLAM KAYNAK	3.603.459.000	756.038.000	0	4.359.497.000	4.492.467.000	938.637.000	0	5.431.104.000	5.153.510.000	1.077.607.000	0	6.231.117.000
Düner Sermaye	2.116.896.591	110.186.439		2.227.083.030	2.180.658.809	113.523.732		2.294.182.541	2.290.057.799	119.199.919		2.409.257.718
Özel Hesap	8.146.346			8.146.346	8.910.973			8.910.973	9.751.070			9.751.070
Diğer Bütçe Dışı Kaynak				0	0			0	0			0
BÜTÇE DIŞI TOPLAM KAYNAK	2.125.042.937	110.186.439	0	2.235.229.376	2.189.569.782	113.523.732	0	2.303.093.514	2.299.808.869	119.199.919	0	2.419.008.788
GENEL TOPLAM	5.728.501.937	866.224.439	0	6.594.726.376	6.682.036.782	1.052.160.732	0	7.734.197.514	7.453.318.869	1.196.806.919	0	8.650.125.788

E- DİĞER HUSUSLAR

TABLO 32: FAALİYETLERDEN SORUMLU HARCAMA BİRİMLERİ TABLOSU

PROGRAM	ALT PROGRAM	FAALİYET	SORUMLU HARCAMA BİRİMİ
ARAŞTIRMA, GELİŞTİRME VE YENİLİK	ARAŞTIRMA ALTYAPILARI	Yükseköğretim Kurumları Araştırma Altyapısı Kurulması ve Geliştirilmesi	ÖZEL KALEM (REKTÖRLÜK)
	YÜKSEKÖĞRETİMDE BİLİMSEL ARAŞTIRMA VE GELİŞTİRME	Yükseköğretim Kurumları Temel Araştırma Hizmetleri Yükseköğretim Kurumlarının Bilimsel Araştırma Projeleri	BİLGİ İŞLEM MERKEZİ, DİĞER MERKEZLER ÖZEL KALEM (REKTÖRLÜK)
YÜKSEKÖĞRETİM	ÖN LİSANS EĞİTİMİ, LİSANS EĞİTİMİ VE LİSANSÜSTÜ EĞİTİM	Doktora ve Tıpta Uzmanlık Eğitimi	SAĞLIK BİLİMLERİ ENSTİTÜSÜ, ENGELLİLER ARAŞTIRMA ENSTİTÜSÜ, SOSYAL BİLİMLER ENSTİTÜSÜ, EĞİTİM BİLİMLERİ ENSTİTÜSÜ, GÜZEL SANATLAR ENSTİTÜSÜ, İLETİŞİM BİLİMLERİ ENSTİTÜSÜ
		Yükseköğretim Kurumları Bilgi ve Kültürel Kaynaklar ile Sportif Altyapının Geliştirilmesi Hizmetleri	KÜTÜPHANE VE DOKÜMANTASYON DAİRE BAŞKANLIĞI
		Yükseköğretim Kurumları Birinci Öğretim	İDARİ VE MALİ İŞLER DAİRE BAŞKANLIĞI, YAPI İŞLERİ VE TEKNİK DAİRE BAŞKANLIĞI, ECZACILIK FAKÜLTESİ, SAĞLIK BİLİMLERİ FAKÜLTESİ, ENGELLİLER ENTEGRE YÜKSEKOKULU, YUNUS EMRE MESLEK YÜKSEKOKULU, EĞİTİM FAKÜLTESİ, HUKUK FAKÜLTESİ, İŞLETME FAKÜLTESİ, İKTİSAT FAKÜLTESİ, İKTİSADİ VE İDARİ BİLİMLER FAKÜLTESİ, GÜZEL SANATLAR FAKÜLTESİ, EDEBİYAT FAKÜLTESİ, AÇIKÖĞRETİM FAKÜLTESİ, İLETİŞİM BİLİMLERİ FAKÜLTESİ, TURİZM FAKÜLTESİ, DEVLET KONSERVATUARI, YABANCI DİLLER YÜKSEKOKULU, ESKİŞEHİR MESLEK YÜKSEKOKULU, DİĞER BÖLÜMLER, ADALET MESLEK YÜKSEKOKULU
		Yükseköğretim Kurumları Tezsiz Yüksek Lisans	SAĞLIK BİLİMLERİ ENSTİTÜSÜ, SOSYAL BİLİMLER ENSTİTÜSÜ, EĞİTİM BİLİMLERİ ENSTİTÜSÜ
		Yükseköğretim Kurumları Uzaktan Eğitim	SOSYAL BİLİMLER ENSTİTÜSÜ, EĞİTİM BİLİMLERİ ENSTİTÜSÜ
		Yükseköğretim Kurumları Yaz Okulları	İDARİ VE MALİ İŞLER DAİRE BAŞKANLIĞI, ECZACILIK FAKÜLTESİ, YUNUS EMRE MESLEK YÜKSEKOKULU, EĞİTİM FAKÜLTESİ, HUKUK FAKÜLTESİ, İKTİSADİ VE İDARİ BİLİMLER FAKÜLTESİ, EDEBİYAT FAKÜLTESİ, İLETİŞİM BİLİMLERİ FAKÜLTESİ, DEVLET KONSERVATUARI, ESKİŞEHİR MESLEK YÜKSEKOKULU
		Yükseköğretimde Öğrenci Yaşamı	Yükseköğretimde Beslenme Hizmetleri Yükseköğretimde Kültür ve Spor Hizmetleri Yükseköğretimde Öğrenci Yaşamına İlişkin Diğer Hizmetler
YÖNETİM VE DESTEK PROGRAMI	TEFTİŞ, DENETİM VE DANIŞMANLIK HİZMETLERİ	Hukuki Danışmanlık ve Muhakemat Hizmetleri	HUKUK MÜŞAVİRLİĞİ
		İç Denetim	ÖZEL KALEM (REKTÖRLÜK)
	ÜST YÖNETİM, İDARİ VE MALİ HİZMETLER	Bilgi Teknolojilerine Yönelik Faaliyetler	BİLGİ İŞLEM DAİRE BAŞKANLIĞI
		Genel Destek Hizmetleri	ÖZEL KALEM (GENEL SEKRETERLİK), İDARİ VE MALİ İŞLER DAİRE BAŞKANLIĞI
		İnsan Kaynakları Yönetimine İlişkin Faaliyetler	PERSONEL DAİRE BAŞKANLIĞI
		İnşaat ve Yapı İşlerinin Yürütülmesi	YAPI İŞLERİ VE TEKNİK DAİRE BAŞKANLIĞI
		Özel Kalem Hizmetleri	ÖZEL KALEM (REKTÖRLÜK)
		Strateji Geliştirme ve Mali Hizmetler	STRATEJİ GELİŞTİRME DAİRE BAŞKANLIĞI
		Taşınmaz Mal Gelirleriyle Yürütülecek Hizmetler	İDARİ VE MALİ İŞLER DAİRE BAŞKANLIĞI, YAPI İŞLERİ VE TEKNİK DAİRE BAŞKANLIĞI
Yükseköğretimde Öğrencilere Yönelik İdari Hizmetler	SAĞLIK, KÜLTÜR VE SPOR DAİRE BAŞKANLIĞI, ÖĞRENCİ İŞLERİ DAİRE BAŞKANLIĞI		

TABLO 33: PERFORMANS GÖSTERGELERİNİN İZLENMESİNDEN SORUMLU HARCAMA BİRİMLERİ TABLOSU

PROGRAM	ALT PROGRAM	PERFORMANS GÖSTERGELERİ	SORUMLU BİRİM	
ARAŞTIRMA, GELİŞTİRME VE YENİLİK	ARAŞTIRMA ALTYAPILARI	Araştırma altyapısı projesi tamamlanma oranı	YAPI İŞLERİ VE TEKNİK DAİRE BAŞKANLIĞI	
	YÜKSEKÖĞRETİMDE BİLİMSEL ARAŞTIRMA VE GELİŞTİRME	Ar-ge'ye harcanan bütçenin toplam bütçeye oranı	STRATEJİ GELİŞTİRME DAİRE BAŞKANLIĞI	
		Ar-ge sonucu ortaya çıkan ürünlere ilişkin alınan patent sayısı	ÖZEL KALEM (REKTÖRLÜK)	
		Ar-ge sonucu ticarileştirilen ürün sayısı	ÖZEL KALEM (REKTÖRLÜK)	
		Araştırma merkezleri gelir miktarı	STRATEJİ GELİŞTİRME DAİRE BAŞKANLIĞI	
		Araştırma merkezlerinin sanayi ile yaptığı proje sayısı	ÖZEL KALEM (REKTÖRLÜK)	
		BAP kapsamında desteklenen araştırma projeleri sayısı	ÖZEL KALEM (REKTÖRLÜK)	
		Öğretim elemanı başına düşen ar-ge proje sayısı	ÖZEL KALEM (REKTÖRLÜK)	
		Patent, faydalı model ve endüstriyel tasarım başvuru sayısı	ÖZEL KALEM (REKTÖRLÜK)	
		Ulusal ve uluslararası kuruluşlar tarafından desteklenen ar-ge projesi sayısı	ÖZEL KALEM (REKTÖRLÜK)	
		Uluslararası endekslerde yer alan bilimsel yayın sayısı	ÖZEL KALEM (REKTÖRLÜK)	
HAYAT BOYU ÖĞRENME	YÜKSEKÖĞRETİM KURUMLARI SÜREKLİ EĞİTİM FAALİYETLERİ	Dezavantajlı gruplara yönelik sosyal entegrasyon ve kapsayıcılığa ilişkin yapılan faaliyet sayısı	ANADOLU ÜNİVERSİTESİ	
		Eğitim programlarına başvuran kişi sayısı	ANADOLU ÜNİVERSİTESİ	
		Mezunlara yönelik gerçekleştirilen faaliyet sayısı	ANADOLU ÜNİVERSİTESİ	
		Sürekli Eğitim Merkezi (SEM) ve Dil Merkezi (DİLMER) tarafından mesleki eğitime yönelik verilen sertifika sayısı	ANADOLU ÜNİVERSİTESİ	
		Tamamlanan sosyal sorumluluk projeleri sayısı	ANADOLU ÜNİVERSİTESİ	
		Üniversitenin çevreclik alanlarında aldığı ödül sayısı	ANADOLU ÜNİVERSİTESİ	
TEDAVİ EDİCİ SAĞLIK	TEDAVİ HİZMETLERİ	Ameliyat sayısı		
		Üniversite hastaneleri nitelikli yatak oranı		
		Üniversite hastaneleri yatak doluluk oranı		
YÜKSEKÖĞRETİM	ÖĞRETİM ELEMANLARINA SAĞLANAN BURS VE DESTEKLER	SCI, SCI-Expanded, SSCI ve AHCI kapsamındaki dergilerde öğretim elemanı başına düşen yayın sayısı	ANADOLU ÜNİVERSİTESİ	
		Yükseköğretim Kurulu tarafından belirlenecek öncelikli alanlarda sağlanan burslardan yararlanan doktora öğrenci sayısı	ÖĞRENCİ İŞLERİ DAİRE BAŞKANLIĞI	
		Yükseköğretim Kurulu tarafından sağlanan araştırma desteklerinden yararlananları sayısı	ÖĞRENCİ İŞLERİ DAİRE BAŞKANLIĞI	
		Yükseköğretim Kurulu tarafından sağlanan yurt dışında yabancı dil yeterliliklerinin artırılmasına yönelik burslardan yararlanan sayısı		
	Yükseköğretim Kurulu, Türkiye Bilimler Akademisi ve TÜBİTAK bilim, teşvik ve sanat ödülleri sayısı	ANADOLU ÜNİVERSİTESİ		
	ÖN LİSANS EĞİTİMİ, LİSANS EĞİTİMİ VE LİSANSÜSTÜ EĞİTİM	ÖĞRENCİ İŞLERİ DAİRE BAŞKANLIĞI	Doktora eğitimini tamamlayanların sayısı	ÖĞRENCİ İŞLERİ DAİRE BAŞKANLIĞI
			Eğitim bilimleri kontenjan doluluk oranı	ÖĞRENCİ İŞLERİ DAİRE BAŞKANLIĞI
			Eğitimin program süresinde bitirilme oranı	ÖĞRENCİ İŞLERİ DAİRE BAŞKANLIĞI
			Fen bilimleri kontenjan doluluk oranı	
			Kütüphanede bulunan basılı ve elektronik kaynak sayısı	KÜTÜPHANE VE DOKÜMANTASYON DAİRE BAŞKANLIĞI
			Kütüphanede bulunan öğrenci başına düşen basılı ve elektronik kaynak sayısı	KÜTÜPHANE VE DOKÜMANTASYON DAİRE BAŞKANLIĞI
			Kütüphaneden yararlanan kişi sayısı	KÜTÜPHANE VE DOKÜMANTASYON DAİRE BAŞKANLIĞI
			Lisansüstü öğrencilerin toplam öğrenciler içindeki payı	ÖĞRENCİ İŞLERİ DAİRE BAŞKANLIĞI
			Öğrenci başına düşen eğitim alanı	ANADOLU ÜNİVERSİTESİ
			Öğrenci başına düşen kapalı alan	ANADOLU ÜNİVERSİTESİ
			Öğrenci değişim programlarından yararlanan öğrencilerin oranı	ANADOLU ÜNİVERSİTESİ
			Öğretim üyesi başına düşen öğrenci sayısı	ÖĞRENCİ İŞLERİ DAİRE BAŞKANLIĞI
			Sağlık bilimleri kontenjan doluluk oranı	ÖĞRENCİ İŞLERİ DAİRE BAŞKANLIĞI
			Sosyal bilimler kontenjan doluluk oranı	ÖĞRENCİ İŞLERİ DAİRE BAŞKANLIĞI
			Teknokent veya Teknoloji Transfer Ofisi (TTO) projelerine katılan öğrenci sayısı	ANADOLU ÜNİVERSİTESİ
			Uluslararası kuruluşlarla ortak uygulanan eğitim programı sayısı	ÖZEL KALEM (REKTÖRLÜK)
			Yabancı dilde eğitim veren program sayısı	ÖĞRENCİ İŞLERİ DAİRE BAŞKANLIĞI
			Yabancı uyruklu akademisyen sayısı	PERSONEL DAİRE BAŞKANLIĞI
			Yabancı uyruklu öğrenci sayısı	ÖĞRENCİ İŞLERİ DAİRE BAŞKANLIĞI
			Yan dal ve çift ana dal programından mezun olanların toplam mezun sayısına oranı	ÖĞRENCİ İŞLERİ DAİRE BAŞKANLIĞI
	YÜKSEKÖĞRETİMDE ÖĞRENCİ YAŞAMI	SAĞLIK, KÜLTÜR VE SPOR DAİRE BAŞKANLIĞI	Barınma hizmetlerinden yararlanan öğrenci sayısı	
			Beslenme hizmetlerinden yararlanan öğrenci sayısı	SAĞLIK, KÜLTÜR VE SPOR DAİRE BAŞKANLIĞI
			Öğrenci başına düşen sosyal donatı alanı	SAĞLIK, KÜLTÜR VE SPOR DAİRE BAŞKANLIĞI
			Öğrenci kulüp ve topluluk sayısı	SAĞLIK, KÜLTÜR VE SPOR DAİRE BAŞKANLIĞI
			Sosyal, kültürel ve sportif faaliyet sayısı	SAĞLIK, KÜLTÜR VE SPOR DAİRE BAŞKANLIĞI
			Yükseköğretimde öğrenci başına barınma harcaması	
			Yükseköğretimde öğrenci başına beslenme harcaması	SAĞLIK, KÜLTÜR VE SPOR DAİRE BAŞKANLIĞI
			Yükseköğretimde öğrenci yaşamından memnuniyet oranı	SAĞLIK, KÜLTÜR VE SPOR DAİRE BAŞKANLIĞI
Yükseköğretimde öğrencilere sunulan sağlık hizmetinden yararlanan öğrenci sayısının toplam öğrenci sayısına oranı	SAĞLIK, KÜLTÜR VE SPOR DAİRE BAŞKANLIĞI			

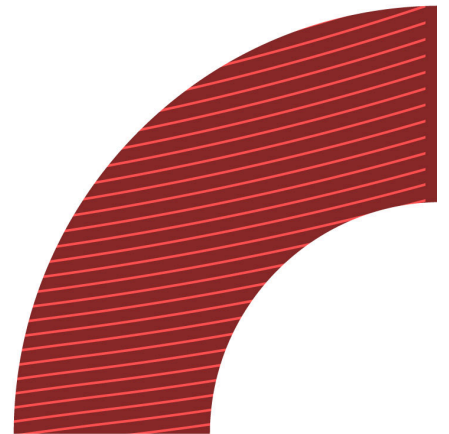
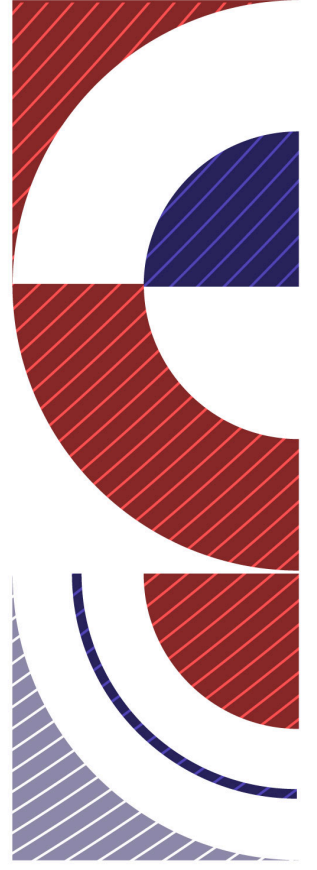
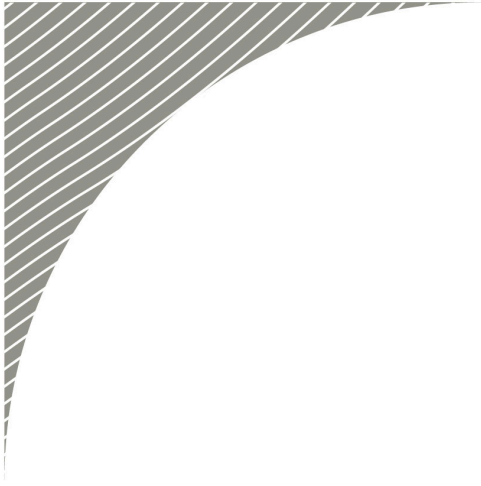

Yunus Emre Kampüsü 26470
Eskişehir - TÜRKİYE

+90 222 335 05 80
+90 222 335 36 16
www.anadolu.edu.tr