



T.C.
ORMAN VE SU İŞLERİ BAKANLIĞI
ORMAN GENEL MÜDÜRLÜĞÜ

2014 PERFORMANS PROGRAMI



Ankara - 2014



ORMAN GENEL MÜDÜRLÜĞÜ
2014 YILI
PERFORMANS PROGRAMI

STRATEJİ GELİŞTİRME DAİRESİ BAŞKANLIĞI
OCAK/2014

Kapak Fotoğrafi: Atakan BAYKAL



BAKAN SUNUŞU

Sürdürülebilir kalkınma kavramı 20. Yüzyılın sonlarında uluslararası gündeme taşınmış ve günümüzde de her alanda yaygın olarak kullanılan bir kavram olmuştur. Sanayileşmenin hız kazandığı günümüzde; havanın, suyun, toprağın ve bunların oluşturduğu doğal güzelliklerimizin korunması gün geçtikçe önemi artan bir konu olarak gündemimizde yer almaktadır. Doğal kaynaklarımızın başında yer alan ormanlarımız da bu anlayış çerçevesinde koruma-kullanma dengesi gözetilerek işletilmekte ve insanımızın hizmetine sunulmaktadır. Orman kaynaklarının sürdürülebilir yönetimi ile, toplum refahına ve ülkenin sürdürülebilir kalkınmasına optimum katkının sağlanması, ülkemiz ormancılığının temel gayesini oluşturmaktadır.

Ülkemiz orman varlığını artırabilen nadir ülkelerden biri olma özelliğine sahiptir. Uluslararası gelişmelere uygun olarak orman kaynaklarının daha iyi yönetilebilmesi, önemli oranda biyolojik çeşitlilik kaynağı olan ormanların daha etkin korunması, orman halk ilişkilerinin iyileştirilebilmesi, iklim değişikliği ile mücadele ve temiz hava, temiz su kaynaklarının korunması gayesiyle orman yönetim anlayışında köklü değişimler başlatılmış ve uygulamaya konulmuştur.

Özel ormancılığın teşviki ile orman varlığımızın daha da artırılması, alım garantili fidan üretimi çalışmaları ile fidan üretiminde mevcut özel sektörün kapasite geliştirme çalışmalarına destek olunması, orman köylülerine sağlanan kredi desteklerinin artırılarak sürdürülmesi, orman yangınlarıyla mücadelede gösterilen başarı, orman suçlarındaki azalma, zararlılarla olan mücadeledeki olumlu gelişmeler, havza bazlı entegre projelerin geliştirilmesi ve uygulanması, fonksiyonel planlamaya geçilmesi, bozuk orman alanlarının hızla rehabilite edilerek verimli orman alanlarına dönüştürülmesi ve ormancılık uygulamalarında bilgi teknolojilerinden faydalanma gibi başarılı faaliyetler sadece ülkemizde değil diğer ülkeler nezdinde de yakinen takip edilmekte ve düzenlenen çeşitli etkinliklerde dile getirilmektedir.

Orman Genel Müdürlüğü, sadece bugün için değil gelecekte de orman kaynaklarının önemini ve değerini giderek artacağı bilinci içerisinde, toplumun çeşitlenen ve değişen taleplerini ormanları koruyarak karşılayabilme yol ve yöntemlerini ortaya koymuştur.

Mali saydamlık ve hesap verebilirlik ilkeleri çerçevesinde 2013-2017 dönemi Stratejik Plana uygun şekilde hazırlanan Orman Genel Müdürlüğü 2014 Yılı Performans Programının ülkemiz ormancılığına hayırlı olmasını ve başarı ile uygulanmasını temenni ederim.

Prof. Dr. Veysel EROĞLU
Bakan



GENEL MÜDÜR SUNUŞU

Orman kaynaklarının yönetimi; ülkelerin ekolojik, siyasal, sosyal, ekonomik, kültürel koşullarından ve bu unsurlardaki değişimlerden önemli derecede etkilenmektedir. Ülkemizde yaşanan ekonomik ve sosyal gelişmeler, doğal kaynaklarımız içinde ülke yüzölçümünün yaklaşık % 27,6'sını kaplayan ormanlara yönelik talep ve beklentilerde de önemli değişimleri ortaya çıkarmıştır. Yakın zamana kadar ağırlıklı olarak odun üretim kaynağı olarak görülen ormanlar, son yıllarda daha çok odun dışı orman ürünleri, sosyal ve ekolojik hizmetler ve koruyucu-çevresel fonksiyonları ile gündeme gelmektedir.

Ormanların su rejimini düzenleme, toprak koruma ve çevre kirliliğini önleme gibi yaşamsal işlevlerinin yanında, biyolojik çeşitliliğin korunmasındaki yeri ve rolü de son derece önemlidir. Toplum talepleri ve ülke ormanlarının yapısı dikkate alınarak, orman yönetiminin; biyolojik ve teknik özellikleri ile ekolojik, ekonomik, sosyal, kültürel ve yönetsel boyutlarının bir ekosistem bütünlüğü içerisinde ele alınması günümüz ormancılık anlayışının temel yaklaşımıdır.

Doğal orman ekosisteminin; başta yangınlar ve zararlılar olmak üzere çeşitli faktörlere karşı etkin şekilde korunması, çok amaçlı ve verimli şekilde yönetilmesi, öncelikle çölleşme ve toplum sağlığı dikkate alınarak, havza bazında endüstriyel ve toprak muhafaza ağaçlandırmalarının yapılması, rehabilitasyon çalışmaları, özel ağaçlandırmanın geliştirilmesi ve toplumun bu konularda bilinçlendirilmesi, orman-halk ilişkilerinin iyileştirilmesi ve kurumsal kapasitenin geliştirilmesi öncelikli hedeflerimiz arasında yer almaktadır.

Ulusal kalkınma politikaları, stratejiler ve 2013-2017 dönemini kapsayan stratejik planımızda yer alan gaye, hedef ve stratejiler çerçevesinde; ormanların, orman sayılan yerlerin ve bu yerlerdeki biyolojik çeşitliliğin, her türlü biyotik ve abiyotik zararlılara karşı korunması, mevcut ormanların geliştirilmesi ve uygun alanlar üzerinde orman tesisi ile orman alanlarının genişletilmesi, ormanlardan ekolojik, sosyal ve kültürel faydaların yerel, ülkesel ve küresel düzeylerde, sürdürülebilir olarak sağlanması ve kurumsal kapasitenin geliştirilmesi 2014 Yılı Performans Programının temel gayelerini oluşturmaktadır.

Program döneminde; belirlen hedeflerin gerçekleştirilmesi yönünde yürütülecek faaliyet ve/veya projelere 2.127.477.000 TL, genel yönetim giderlerine ise 2.306.540.000 TL olmak üzere toplam 4.434.017.000 TL kaynak ayrılmıştır. Öngörülen performansın gerçekleştirilmesi yönünde planlanan faaliyet ve/veya projelere olumsuz yönde etki eden gelişmeler yıl içerisinde değerlendirilerek gerekli tedbirler alınacak, performans sonuçları kurumun paydaşları başta olmak üzere ilgili taraflarla paylaşılacaktır.

Genel Müdürlüğümüzün alacağı önemli kararlara ve atacağı adımlara ışık tutacak olan 2014 Yılı Performans Programını kamuoyunun bilgisine sunar, çalışmalarda katkısı olan kurum personeline teşekkür ederim.

İbrahim ÇİFTÇİ
Genel Müdür



İÇİNDEKİLER

GENEL BİLGİLER	1
A. Yetki, Görev ve Sorumluluklar	1
B. Teşkilat Yapısı.....	2
C. Fiziksel Yapı.....	3
D. Bilgi ve Teknolojik Kaynaklar	4
E. İnsan Kaynakları.....	5
F. Faaliyet Alanları, Sunulan Ürün ve Hizmetler	5
PERFORMANS BİLGİLERİ	12
A. Temel Politika ve Öncelikler	12
B. Amaç ve Hedefler.....	16
C. Performans Hedef ve Göstergeleri İle Faaliyetler	18
D. Toplam Kaynak İhtiyacı	69
EKLER.....	85

GENEL BİLGİLER

A. Yetki, Görev ve Sorumluluklar

3234 sayılı Orman Genel Müdürlüğü Teşkilat ve Görevleri Hakkında Kanuna göre Orman Genel Müdürlüğünün görevleri;

- ❖ Orman kaynaklarını; ekolojik, ekonomik ve sosyo-kültürel faydalarını dikkate alarak, bitki ve hayvan varlığı ile birlikte, ekosistem bütünlüğü içinde idare etmek, katılımcı ve çok amaçlı şekilde planlamak, usulsüz müdahalelere, tabii afetlere, yangınlara karşı korumak, muhtelif zararlıları ile mücadele etmek ve ettirmek, ormancılık karantina hizmetlerini yürütmek, geliştirmek, orman alanlarını ve ormanlara ilişkin hizmetleri artırmak, ormanları imar ve ıslah etmek, silvikültürel bakımını ve gençleştirilmesini sağlamak,
- ❖ Ormanların mülkiyeti ile ilgili iş ve işlemlerini, kadastrosunu, izin ve irtifak işlerini yürütmek,
- ❖ Orman ürün ve hizmetlerinin sürekliliğini güvence altına alarak ormanları teknik, sosyo-kültürel, ekolojik ve ekonomik icaplara göre işletmek, orman ürünlerinin üretim, taşıma, depolama iş ve işlemlerini yapmak ve yaptırmak, bu ürünleri yurt içinde ve yurt dışında pazarlamak,
- ❖ Mesire yerleri, kent ormanları, araştırma ormanları, ağaç parkı (arboretum) sahaları, orman içi biyoçeşitlilik koruma alanları, model orman, muhafaza ormanı alanlarının ayrılması, korunması, işletilmesini ve işlettirilmesini sağlamak,
- ❖ Orman sınırları içinde veya orman sınırları dışında her türlü arazide; ağaçlandırma, erozyon kontrolü, ormanla ilgili mera ıslahı, çölleşme ile mücadele, sel ve çığ kontrolü çalışmalarını yürütmek, entegre havza projeleri yapmak ve uygulamak,
- ❖ Orman ağaç, ağaççık ve florasına ait bitki türlerinin tohum ve fidanlarını üretmek, ürettirmek, aşılama faaliyetlerini yapmak, devamlı veya geçici fidanlıklar kurmak, işletmek, gerektiğinde kapatmak,
- ❖ Gerçek ve tüzel kişilerin özel ağaçlandırma, imar-ihya, erozyon kontrolü çalışmaları ile fidanlık tesis etmesi, işletmesi ve pazarlamasını desteklemek,
- ❖ Orman ekosistemlerinin sunduğu ürün ve hizmetlerden azami seviyede istifade edilmesini sağlamak üzere döner sermaye işletmeleri ve gerekli diğer birimleri kurmak ve işletmek, gerektiğinde kapatmak, her türlü malzeme, arsa, arazi, bina, tesis, tesisat satın almak veya kiralamak, gerektiğinde takas yapmak; bunların bakım ve onarımlarını yapmak, yaptırmak, hizmetlerin gerektirdiği makineler ile hizmet vasıtalarını sağlamak, bakım ve revizyonlarını yapmak, yaptırmak, ormanlarda gerekli her türlü altyapı çalışmasını yapmak, ormancılık faaliyetleri için gerekli yolların etüt projelerini yapmak, bakım ve onarım işlerini yapmak veya yaptırmak,
- ❖ Hizmetin gerektirdiği her türlü hizmet öncesi ve hizmet içi eğitim yapmak ve yaptırmak, Genel Müdürlüğün çalışma alanına giren hizmetlere ilişkin olarak, yerel, ulusal ve küresel seviyede görev yapacak enstitüler, müdürlükler, araştırma birimleri, eğitim merkezleri ve sosyal tesisler kurmak ve işletmek,
- ❖ Hizmetleri ile ilgili her türlü araştırma ve geliştirme, envanter, basım, yayım ve tanıtma işleri ile projeleri yapmak veya yaptırmak ve bunların sonuçlarını yurt içinde ve yurt dışında pazarlamak,
- ❖ Orman ürün ve hizmetlerinin kullanımını yaygınlaştırmaya yönelik çalışmalar yapmak, her türlü orman ürünü üreten, işleyen, pazarlayan, ithalat ve ihracatını yapan özel sektör, sivil toplum kuruluşları ve üniversiteler ile yakın işbirliği içinde çalışmak, yurt içinde ve yurt dışında danışmanlık yapmak, projeler uygulamak, ormanlar ve ormancılıkla ilgili olarak kamuoyunu bilinçlendirici her türlü faaliyette bulunmak,
- ❖ Orman bütünlüğünü sağlamak amacıyla gerçek ve tüzel kişilerin mülkiyetinde bulunan taşınmazların orman rejimine alınması için kamulaştırma, kamu kurum ve kuruluşlarının mülkiyetinde bulunan taşınmazların devir ve gerektiğinde takas işlemlerini yapmak, Devlet ormanları içinde ve bitişiğinde oturan köylüleri aynı ve nakdi yardım kaynaklarıyla desteklemek, orman-halk ilişkilerini geliştirmek ve bu konuda her türlü tedbiri almak,

- ❖ Görev alanına giren konularda teknik ve idari esasları belirlemek, çalışma konularına ilişkin laboratuvarlar kurmak ve kurdurmak, iş tarifleri ve birim zaman analizlerini yapmak, yaptırmak ve birim fiyatlarını tespit etmek,
- ❖ Genel Müdürlüğün görev, hizmet ve faaliyetleri ile ilgili olarak, diğer kamu kurum ve kuruluşlarına uyulacak esasları belirlemek, koordinasyonu sağlamak,
- ❖ Mevzuatla verilen diğer görev ve hizmetleri yapmak.

B. Teşkilat Yapısı

Orman Genel Müdürlüğü'nün merkez teşkilatı; Danışma ve Denetim Birimleri, Ana Hizmet Birimleri ve Yardımcı Hizmet Birimlerinden oluşmaktadır. Merkezde; Teftiş Kurulu Başkanlığı, Hukuk Müşavirliği, İç Denetim Başkanlığı ile 18 daire başkanlığı ve bu daire başkanlıklarına bağlı toplam 118 şube müdürlüğü bulunmaktadır.

Şekil 1: Teşkilat Yapısı, Aralık 2013

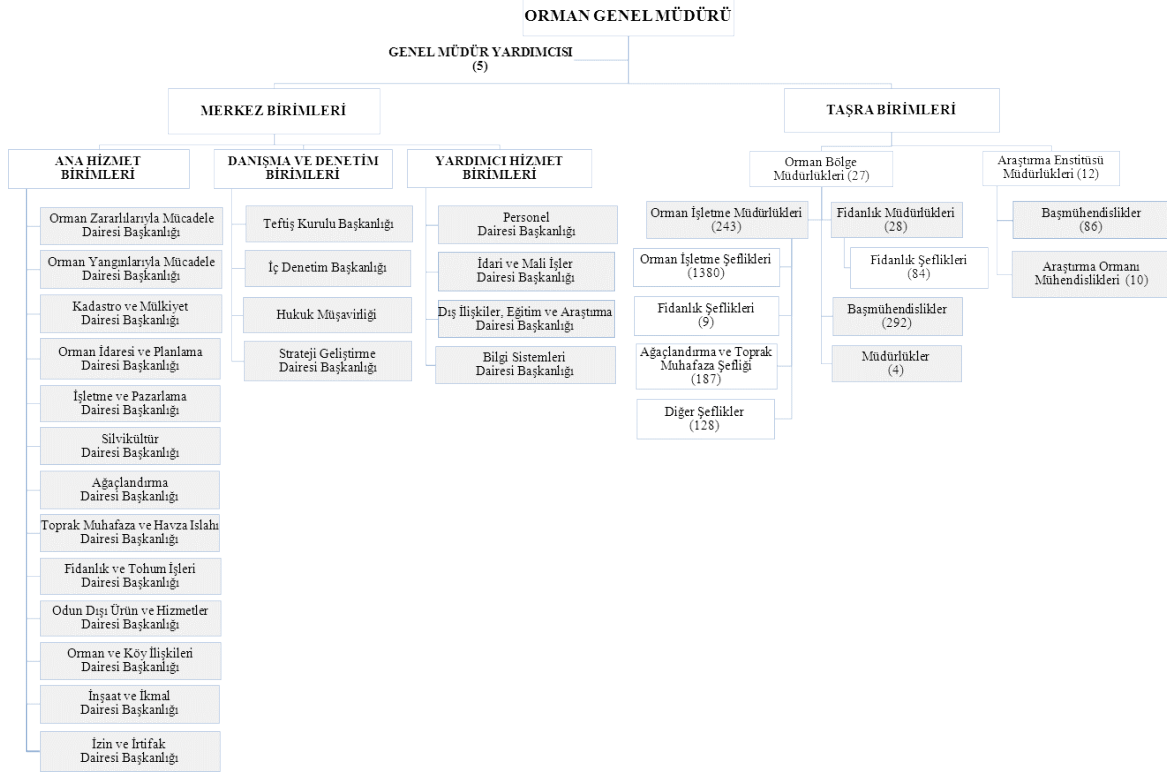

Taşra teşkilatı ise 27 Orman Bölge Müdürlüğü ile doğrudan merkeze bağlı 12 Araştırma Enstitüsü Müdürlüğünden oluşmaktadır. Bölge müdürlüklerine bağlı toplam 243 orman işletme müdürlüğü, 28 fidanlık müdürlüğü, 4 müdürlük, 292 başmühendislik, Orman İşletme Müdürlüklerine bağlı 1.380 orman işletme şefliği, 9 fidanlık şefliği, 187 ağaçlandıırma ve toprak muhafaza şefliği ve 128 diğer şeflik ile Fidanlık Müdürlüklerine bağlı 84 fidanlık şefliği mevcuttur.

ORMAN BÖLGE MÜDÜRLÜKLERİ

01 ADANA	07 BALIKESİR	13 ESKİŞEHİR	19 KASTAMONU	25 KONYA
02 ADAPAZARI	08 BOLU	14 GİRESUN	20 MERSİN	26 KAYSERİ
03 AMASYA	09 BURSA	15 İSPARTA	21 MUĞLA	27 ŞANLIURFA
04 ANKARA	10 DENİZLİ	16 İSTANBUL	22 TRABZON	
05 ANTALYA	11 ELAZIĞ	17 İZMİR	23 ZONGULDAK	
06 ARTVİN	12 ERZURUM	18 KAHRAMANMARAŞ	24 KÜTAHYA	

Orman Bölge Müdürlükleri; kendi içerisindeki birimler ile kendine bağlı orman işletme müdürlükleri, fidanlık müdürlükleri, amenajman başmühendislikleri ve kadastro komisyonları (başmühendislikler) ile diğer müdürlükler arasında koordinasyon, kontrol ve denetim sağlamaktadır. Ormanların korunması, geliştirilmesi ve işletilmesine yönelik bütün arazi uygulamaları orman işletme müdürlükleri ve onlara bağlı orman işletme şefliklerince yürütülmektedir. Bu nedenle ormancılığımızda orman işletme müdürlükleri ve şeflikleri kritik bir öneme sahiptir. Diğer şeflikler, ilgili orman işletme müdürlüğünün özelliklerine bağlı olarak kurulabilen arboretum, depo, eğitim merkezi, işçi eğitim merkezi, elektronik haberleşme ve atölye şeflikleri gibi şefliklerdir.

Ormancılık Araştırma Enstitüsü Müdürlükleri ise; ormancılık uygulamalarında karşılaşılan sorunların çözümüne yönelik projelerin geliştirilmesi, pilot uygulamaların yapılarak projelerin uygulanabilirliğinin ortaya konulması yanı sıra Orman Genel Müdürlüğü veya diğer kamu kurum ve kuruluşları ile gerçek ve tüzel kişilikler tarafından talep edilen konularda analiz, teşhis, araştırma, etüt teknik destek, danışmanlık hizmetleri ile eğitim çalışmaları gerçekleştirilmekte olup, 12 ormancılık araştırma enstitüsünden 9 u genel ormancılık konularında ve bölgesel düzeyde, 3 ü de konu bazında ülke genelinde faaliyetlerini sürdürmektedir. Enstitü Müdürlüklerine bağlı 86 başmühendislik ve 10 araştırma ormanı mühendisliği bulunmaktadır.

ORMANCILIK ARAŞTIRMA ENSTİTÜSÜ MÜDÜRLÜKLERİ

Konu Bazında ve Ülke Genelinde Faaliyet Gösteren Araştırma Enstitüsü Müdürlükleri

01 Kavak ve Hızlı Gelişen Orman Ağaçları Araştırma Enstitüsü Müdürlüğü	İZMİR/KOCAELİ
02 Orman Ağaçları ve Tohumları Islah Araştırma Enstitüsü Müdürlüğü	ANKARA
03 Orman Toprak ve Ekoloji Araştırmaları Enstitüsü Müdürlüğü	ESKİŞEHİR

Genel Ormancılık Konularında ve Bölgesel Düzeyde Faaliyet Gösteren Araştırma Enstitüsü Müdürlükleri

01 Batı Akdeniz Ormancılık Araştırma Enstitüsü Müdürlüğü	ANTALYA
02 Batı Karadeniz Ormancılık Araştırma Enstitüsü Müdürlüğü	BOLU
03 Doğu Akdeniz Ormancılık Araştırma Enstitüsü Müdürlüğü	TARSUS/MERSİN
04 Doğu Anadolu Ormancılık Araştırma Enstitüsü Müdürlüğü	ERZURUM
05 Doğu Karadeniz Ormancılık Araştırma Enstitüsü Müdürlüğü	TRABZON
06 Ege Ormancılık Araştırma Enstitüsü Müdürlüğü	URLA/İZMİR
07 Güneydoğu Anadolu Ormancılık Araştırma Enstitüsü Müdürlüğü	ELAZIĞ
08 İç Anadolu Ormancılık Araştırma Enstitüsü Müdürlüğü	ANKARA
09 Marmara Ormancılık Araştırma Enstitüsü Müdürlüğü	İSTANBUL

C. Fiziksel Yapı

Sosyal tesisler, lojman ve taşıtlara ilişkin sayısal verilere aşağıda yer verilmiştir.

Tablo 1: Sosyal Tesislere İlişkin Bilgiler, Eylül 2013

Nevi	Adet	Kapasite (Kişi/Yıl)	Yararlanan (Kişi/Yıl)
Eğitim ve Dinlenme Tesisi (Kamp)	3	100	400
Eğitim Tesisi	14	723	9.849
Lokal	97	4.250	37.661
Memur Evi	117	300	225
Misafirhane	152	1.682	38.359
Kreş	1	24	0
Diğer	53	913	3.090

Tablo 2: Lojman Sayıları, Eylül 2013

Nevi	Adet
Dolu	8.493
Boş	1.426
Kullanılmaz	446

Tablo 3: Mevcut Taşıtlar, Eylül 2013

Mevcut Taşıtlar	Özel Bütçe	Döner Sermaye	Toplam
	Adet	Adet	Adet
Taşıtlar Sayısı	867	2.599	3.466

D. Bilgi ve Teknolojik Kaynaklar

Orman Genel Müdürlüğünce hizmetlerin sunumu sırasında işlem ve karar süreçlerinin hızlandırılması, etkinlik ve verimliliğin artırılması amacıyla bilgi ve iletişim teknolojilerinden azami ölçüde faydalanılmakta, sunucu bilgisayar sistemleri, kişisel bilgisayarlar ile çevre birimlerinin kullanımında güvenlik, verimlilik ve süreklilik ilkeleri gözetilmektedir. Bu çerçevede;

- ❖ Orman yangınlarıyla mücadelede verimliliği ve etkinliği artırmak amacıyla **Orman Yangın Erken Uyarı Sistemi ve Yangın Yönetim Sistemi**,
- ❖ Orman sayılan alanlarda verilen izinleri takip etmek amacıyla **İzin Takip Programı**,
- ❖ Orman kadastro çalışmalarının daha sağlıklı, süratli, güvenilir ve etkin bir şekilde planlanması ve yönetilmesini sağlayan **Orman Kadastro Bilgi Sistemi**,
- ❖ Orman Genel Müdürlüğünün ülke genelinde yaptığı ağaçlandırma faaliyetlerinin ve sonuçlarının izleme ve değerlendirme sürecinin gerçekleştirildiği **Ağaçlandırma Bilgi Sistemi**,
- ❖ Fidanlıklarla ilgili tüm bilgilere ulaşmayı sağlayan **Fidanlık Bilgi Sistemi**,
- ❖ Orman köylüsüne yapılan destek ve teşviklerin kayıt altına alındığı, planlama, takip ve kontrol süreçlerinin gerçekleştirildiği **ORKÖY Bilgi Sistemi**,
- ❖ Orman köylülerinin ürünlerini araçlar olmadan nihai alıcılara ulaştırabilmesi ve odun dışı ürünlerin döküm kayıtları, türlerin bulunduğu alanların eğim, bakı, rakım gibi bilimsel verilerin tutulduğu **Odun Dışı Orman Ürünleri Takip Sistemi**,
- ❖ Eğitimlerle ilgili verilerin arşivlenmesi ve analiz edilmesine imkân veren **Eğitim Bilgi Sistemi**,
- ❖ Mevcut verilerin (hava fotoğrafı, harita, uydu görüntüsü) sayısal ortama aktarılması ve sayısal arşiv sisteminin oluşturulması amacıyla geliştirilen **Hava Fotoğrafı, Harita ve Uydu Görüntüsü Arşiv Takip Sistemi**,
- ❖ Genel muhasebe standartlarına göre tutulması gereken tüm bilgi ve belgelere ulaşımı sağlayan, üretim işlerine ait hak edişlerin ve ihale işlemlerinin gerçekleştirilmesine imkân veren **Döner Sermaye Muhasebe Sistemi**,
- ❖ Orman Genel Müdürlüğü ve bağlı birimlerin tüm yazışma süreçlerinin gerçekleştirildiği **Elektronik Belge Yönetim Sistemi**,
- ❖ Orman Genel Müdürlüğü personelinin tayin, terfi, sicil ve atama işlemlerinin gerçekleştirildiği **Personel Otomasyon Sistemi**,
- ❖ Taşıtların ve makinelerin bakımları ile tamirleri için ihtiyaç duyulan yedek parçaların talep, transfer ve yetkilendirme işlemlerinin yapıldığı **Makine İkmal Yedek Parça İstek ve Transfer Programı**,
- ❖ Taşınır yönetimin gerçekleştirildiği **Taşınır Kayıt Sistemi**,

- ❖ Taşıtların ve makinelerin aylık akaryakıt ve tamir bakım giderlerinin izlenmesi amacıyla geliştirilen **Makine İşletme Giriş Programı**,
- ❖ Silvikültürel faaliyetlerin yılı programlarının izlendiği **Geoportal Bilgi Sistemi**,

işlem ve karar süreçlerinin hızlandırılması gayesiyle uygulamaya aktarılmıştır.

Hizmet kalitesini artırmak, bilgi paylaşımını hızlı bir şekilde gerçekleştirmek üzere Orman Genel Müdürlüğü web sayfası yeniden tasarlanmış, mobil uygulaması Android ve ISO işletim sistemleri için geliştirilmiştir. Orman Bölge Müdürlükleri, Orman İşletme Müdürlükleri, Fidanlık Müdürlükleri ve Ormanlık Araştırma Enstitüsü Müdürlükleri olmak üzere toplam 260 birimin ağ alt yapısı ve yapısal kablolu çalışma çalışması tamamlanmış, Bölge Müdürlüğü merkezlerinde sistem odaları kurulmuştur. Orman Bilgi Sistemi Projesi (2011-2014), Kalkınma Bakanlığı İktisadi Sektörler ve Koordinasyon Genel Müdürlüğü tarafından 2011 yılı yatırım programına alınmış, 4 ana proje; (Orman Envanteri Yönetim Bilgi Sistemi (2012-2014), Ağ Alt Yapısı Geliştirme Projesi (2011-2012), Kurumsal Hizmet Envanterinin Yönetimi ve EDYS Yaygınlaştırma (2011-2014), Kurumsal Kaynak Planlama (2011-2014) ve alt bileşenleri halinde faaliyete geçirilmesi planlanmıştır.

E. İnsan Kaynakları

Orman Genel Müdürlüğü merkez ve taşra birimlerinde Eylül 2013 tarihi itibarıyla istihdam edilen toplam personel sayısı 41.037'dir.

Tablo 4: Kadro ve Pozisyon Sayıları, Eylül 2013

	Memur	Sözleşmeli (4/B)	Sürekli İşçi	Geçici İşçi	4/C Geçici Personel
Dolu	18.408	157	14.565		485
Boş	21.819	43	2.872		1.015
Toplam	40.227	200	17.437	7.422	1.500

F. Faaliyet Alanları, Sunulan Ürün ve Hizmetler

Ülkemiz orman varlığı 21.678.134 hektar ile ülke yüzölçümünün % 27,6'sını kaplamaktadır. Bu alan içerisinde normal orman alanı 11.558.668 hektar ile toplam ormanlık alanın % 53,3 ünü, bozuk orman alanları ise 10.119.466 hektar ile toplam ormanlık alanının % 46,7 sini oluşturmaktadır. Ormanların % 79,6'sı kuru, % 20,4'ü baltalık olarak işletilmekte, toplam ağaç serveti yaklaşık 1,5 milyar m³, ormanların odun hammaddesi verim gücünün bir göstergesi olan artım ise 42,2 milyon m³ düzeyindedir.

Tablo 5: Orman Alanları Dağılımı, 1963-2012

Orman Formu	Birim	1963-1972	2004	2012
	Hektar	20.199.296	21.188.747	21.678.134
Kuru	Hektar	10.934.607	15.439.595	17.260.592
Baltalık	Hektar	9.264.689	5.749.152	4.417.542

Tablo 6: Yıllık Cari Artım, 2012

Niteliği	Koru Ormanı	Baltalık Ormanı	Toplam
	m ³	m ³	m ³
Normal	37.300.713	2.719.466	40.020.179
Bozuk	1.411.640	747.296	2.158.936
Toplam	38.712.353	3.466.762	42.179.115

Tablo 7: Ağaç Serveti (Dikili Kabuklu Gövde Hacmi), 2012

Niteliği	Koru Ormanı	Baltalık Ormanı	Toplam
	m ³	m ³	m ³
Normal	1.365.186.239	52.296.445	1.417.482.684
Bozuk	59.319.695	17.652.159	76.971.854
Toplam	1.424.505.934	69.948.604	1.494.454.538

Tablo 8: Orman Formları ve Ağaç Türü Gruplarına Dağılımı, 2012

Orman Formu	Ağaç Türü Grubu	Birim	Normal	Bozuk	Toplam
		Hektar	11.558.668	10.119.466	21.678.134
Aynı Yaşlı	İbrelili	Hektar	7.300.628	5.626.109	12.926.737
	Yapraklı	Hektar	3.838.225	4.387.863	8.226.088
Değişik Yaşlı	İbrelili	Hektar	271.579	32.406	303.985
	Yapraklı	Hektar	148.236	73.088	221.324

Orman alanlarının yaklaşık % 95'lik bölümünde orman kadastro çalışmaları tamamlanmış, kadastro çalışmaları tamamlanan alanların büyük bir bölümünün tapuya tescili sağlanmıştır. 2012 yılsonu itibariyle 19.117.018 hektar orman alanının kadastro yapılmış, kadastro tamamlanan bu alanlardan 16.250.000 hektar alanının tescili sağlanmıştır.

Ülkemiz ormanlarının yönetimi hazırlanan amenajman planlarına göre yapılmaktadır. Bu planlama sırasında yapılan envanter çalışmaları, ulusal orman envanterinin temel bilgi kaynağını oluşturarak ayrı bir işlev görmektedir. 2003 yılından itibaren fonksiyonel orman amenajman planları yapılmaya başlanmış, bu güne kadar toplam 10.778.700 hektar orman alanı fonksiyonel olarak planlanmıştır.

Tablo 9: Orman Amenajman Planlaması Yapılan Orman Alanı, 1988-2012

Planlanan Orman Alanı	Birim	1988-2007	2008	2009	2010	2011	2012
	Hektar	35.892.005	1.132.346	1.422.488	1.357.420	1.415.402	2.438.415

Orman yolları konusunda planlı çalışmalara 1964 yılında başlanmış ve verimli ormanlardaki etayı almak için gereksinim duyulan toplam orman yol uzunluğu 144.425 km olarak tespit edilmiştir. Sonraki dönemde ülkemiz ormanlarının fonksiyonel planlama, yanan alanların rehabilitasyonu ve yangına dirençli orman tesisi projesi kapsamında ve fonksiyonel planlama amaçları doğrultusunda her türlü ormancılık faaliyetinin gerçekleştirilebilmesi için toplam orman yol uzunluğu 267.976 km olarak revize edilmiştir. 2012 yılında; 1.518 km yeni orman yolu, 1.860 km üst yapı ve 1.959 km sanat yapısı tamamlanarak, toplam orman içi standart yol miktarı 240.836 km'ye çıkarılmıştır.

Tablo 10: Orman Yol Yapım Programı Uygulama Sonuçları, 1998-2012

	Birim	1998-2007	2008	2009	2010	2011	2012
	Etüt-Proje	Adet	307	56	30	30	30
Yeni Yol	Km	10.730	1.600	1.316	1.400	1.468	1.518
Aplikasyon	Km	28.639	3.800	3.600	3.600	3.644	4.618
Yangın Emniyet Yolu	Km	1.924	336	365	469	401	379
Kule Kulübe Yolu	Km	53	9	8	4	8	21
Traktör Yolu	Km	2.532	500	447	431	422	448
Depo Dahili Yol	Km	546	85	78	120	72	92

Tablo 11: Bakım, Onarım, Sanat Yapısı ve Köprü Programı Uygulama Sonuçları, 1998-2012

	Birim	1998-2007	2008	2009	2010	2011	2012
Büyük Onarım	Km	9.118	1.000	964	1.000	1.064	1.022
Üst Yapı	Km	7.176	1.184	819	1.179	1.162	1.860
Köprü	M	1.033	122	26	69	123	202
Sanat Yapısı	Km	15.819	1.801	1.482	1.832	1.817	1.959
Yangın Emniyet Yolu Bakım	Km	157.103	17.530	18.110	18.459	18.509	19.440
Kule Kulübe Yolu Bakım	Km	16.630	1.692	1.630	1.514	1.423	1.448
Üretim Yolu Bakım	Km	1.187.145	130.106	131.606	138.267	136.197	138.186

Akdeniz iklim kuşağında yer alan ülkemiz ormanları, yaz aylarında artan sıcaklıkla birlikte yoğun bir yangın tehdidi altında bulunmaktadır. 2002-2011 yıllarını kapsayan 10 yıllık dönemde meydana gelen 19.739 adet orman yangını sonucu 83.638 hektar orman alanı zarar görmüş, yangınla mücadelede başarının göstergesi olan yangın başına düşen saha miktarı da aynı dönemde ortalama 4,2 hektar seviyesinde sonuçlanmıştır. 2012 yılında meydana gelen 2.450 adet orman yangını sonucu; 10.454 hektar ormanlık alan zarar görmüş, yangın başına düşen saha miktarı ise son on yıllık ortama değere yakın bir seviyede (4,26 hektar) gerçekleşmiştir.

Tablo 12: Orman Yangınlarının Çıkış Sebeplerine Sayısal Dağılımı, 2002-2012

Yangın Çıkış Sebepleri	Birim	2002-2007	2008	2009	2010	2011	2012
Kasıt	Adet	1.448	377	231	146	153	197
İhmal/Dikkatsizlik/Kaza	Adet	6.983	1.018	884	861	1.067	936
Doğal	Adet	1.306	330	333	281	130	373
Faili Meçhul	Adet	2.259	410	345	573	604	944
Toplam	Adet	11.996	2.135	1.793	1.861	1.954	2.450

Tablo 13: Orman Yangınlarının Çıkış Sebeplerine Alansal Dağılımı, 2002-2012

Yangın Çıkış Sebepleri	Birim	2002-2007	2008	2009	2010	2011	2012
Kasıt	Hektar	4.235	797	792	526	283	1.615
İhmal/Dikkatsizlik/Kaza	Hektar	30.851	26.283	3.082	1.851	2.368	5.780
Doğal	Hektar	2.002	699	105	69	39	334
Faili Meçhul	Hektar	5.173	1.970	700	871	922	2.725
Toplam	Hektar	42.281	29.749	4.679	3.317	3.612	10.454

Ülkemiz ormanlarının sağlığını ve devamlılığını tehdit eden zararlı böcekler, mantarlar ve virüslere karşı, 2002-2012 yıllarında toplam 6.112.733 hektar alanda mücadele gerçekleştirilmiş, ağırlıklı olarak biyolojik mücadele yöntemi kullanılmıştır. Yılda ortalama 600 bin adet böcek üretilerek zararlı böceklerin yoğun olarak bulunduğu alanlara bırakılırken, doğal dengenin yeniden oluşturulması için ortalama 50 bin adet kuş yuvası asılmış, 160 adet karınca yuva nakli gerçekleştirilmiştir.

Tablo 14: Yöntemlerine Göre Orman Zararlılarıyla Mücadele, 2002-2012

	Birim	2002-2007	2008	2009	2010	2011	2012
Biyolojik Mücadele	Hektar	592.863	128.475	144.109	178.987	163.279	108.641
Mekanik Mücadele	Hektar	1.214.747	231.558	203.855	188.276	144.781	93.991
Biyoteknik Mücadele	Hektar	599.774	127.479	136.375	120.875	103.545	94.913
Kimyasal Mücadele	Hektar	1.144.708	102.415	113.550	76.184	59.681	39.741
Toplam		3.552.092	589.927	597.889	564.322	471.286	337.286

Tablo 15: Zararlı Böcek ve Hastalıklarla Mücadele Çalışmaları, 2002-2012

	Birim	2002-2007	2008	2009	2010	2011	2012
Kuş Yuvası	Adet	230.514	54.045	52.700	56.977	55.740	61.325
Karınca Nakli	Adet	950	199	175	160	163	148
Faydalı Böcek Üretimi	Bin Adet	3.155	740	784	693	528	539
Adacık Tesisi	Adet	5.196	1.231	2.020	2.460	2.573	1.335

2006 yılında başlatılan “Orman Ekosistemlerinin İzlenmesi Projesi” ile ilgili çalışmalar 2009 yılında başarıyla tamamlanmış, bu tarihten itibaren ülkemiz ormanlarının sağlık ve hayatîyetinin izlenmesi amacıyla “Orman Ekosistemlerinin İzlenmesi Programı” uygulamaya aktarılmıştır. Bilimsel verilerin elde edilmesi yönünde, 818 daimi gözlem alanında kurulum gerçekleştirilmiş; değerlendirilen daimi gözlem alanı sayısı 578, değerlendirilen ağaç sayısı ise 13.602 adede çıkarılmıştır.

Tablo 16: Değerlendirilen Daimi Gözlem Alanı (DGA) ve Ağaç Sayıları, 2008-2012

	Birim	2008	2009	2010	2011	2012
Değerlendirilen Seviye I DGA	Adet	398	563	557	565	578
Değerlendirilen Ağaç	Adet	9.318	13.219	13.009	13.293	13.602

Orman suçlarıyla mücadele çalışmaları, ülke genelinde kurulan toplu koruma, bölüm koruma ve hassas alan koruma ekipleri vasıtasıyla gerçekleştirilmektedir. Alınan tedbirler ve oluşturulan organizasyon yapısı orman tahribatını ciddi ölçüde azaltmış, orman suç miktarları istikrarlı olarak düşmeye başlamıştır. 2003 yılında 29.539 adet olan orman suç sayısı 2012 yılına gelindiğinden yaklaşık % 56 oranında azalarak 13.044 adede gerilemiştir.

Tablo 17: Suç Zaptı Tanzim Edilen Orman Suç Sayıları, 1937-2012

	Kesme		Nakil		Bulundurma	
	Suç Adedi	m ³	Suç Adedi	m ³	Suç Adedi	m ³
1937-2007	1.345.896	4.373.995	1.061.919	1.038.703	49.043	50.055
2008	5.020	19.134	1.651	793	1.498	1.473
2009	4.946	18.915	1.692	785	1.275	688
2010	4.116	18.712	1.339	722	1.129	569
2011	3.742	18.739	841	689	849	575
2012	4.149	19.297	1.017	862	959	884
	Açma-Yerleşme		İşgal		Otlatma	
	Suç Adedi	Dekar	Suç Adedi	Dekar	Suç Adedi	Hayvan Adedi
1937-2007	663.075	2.350.177	34.893	170.800	283.288	30.540.775
2008	2.393	9.627	2.185	28.378	2.733	174.694
2009	2.283	7.409	2.437	10.222	2.060	118.858
2010	3.019	9.858	4.089	16.218	1.952	114.792
2011	2.337	10.237	2.945	13.220	1.448	97.967
2012	2.013	8.904	2.963	11.814	1.711	100.466
	Sarf		Av Suçları		Toplam	
	Suç Adedi	m ³	Suç Adedi	Hayvan Adedi	Suç Adedi	
1937-2007	21.869	49.204	75	191	3.460.058	
2008	313	303	50	249	15.843	
2009	299	993	47	54	15.039	
2010	300	374	71	18	16.015	
2011	213	289	41	204	12.416	
2012	178	287	54	22	13.044	

*Orman suçları sonucu müsadere edilen emval miktarına kental değerleri dahil edilmemiştir.

Kamu yararı ve zaruret bulunması halinde orman sayılan alanlarda ormancılık faaliyetleri dışındaki izin talepleri; 6831 sayılı Orman Kanununun 16, 17 ve 18'inci maddeleri ve bu maddeler uyarınca hazırlanan "Orman Kanununun 16 ncı Maddesinin Uygulama Yönetmeliği" ile "Orman Kanununun 17 ve 18 inci Maddelerinin Uygulama Yönetmeliği", Orman Kanununun 57 inci maddesi gereğince özel ağaçlandırma izin talepleri ise "Ağaçlandırma Yönetmeliği" kapsamında değerlendirilmektedir. Ayrıca, 2634 sayılı Turizmi Teşvik Kanununun 8 inci maddesi gereğince kültür ve turizm, koruma ve gelişim bölgeleri ile turizm merkezlerindeki orman sayılan alanlarda Kültür ve Turizm Bakanlığı adına tahsis yapılmaktadır.

Tablo 18: Orman Kanununun 17'nci Maddesine Göre Verilen İzinler, 2008-2012

	2008		2009		2010		2011		2012	
	Adet	Hektar	Adet	Hektar	Adet	Hektar	Adet	Hektar	Adet	Hektar
Bedelli	172	21.066	119	9.644	132	6.553	55	6.654	26	573
Bedelsiz	2	15	11	146	27	71	53	1.294	46	521
Turistik Tesis	15	155	19	202	29	187	22	287		
Üniversite	6	337	4	581	1	49	2	108	3	194
Özel Ağaçlandırma	277	5.545	124	3.460	354	6.459	191	3.227		
Tahsis (Kültür ve Turizm Bakanlığına)					4	689	7	632	2	52
Toplam	472	27.118	277	14.033	547	14.008	330	12.202	77	1.340

Tablo 19: Orman Kanununun 16 ve 18'nci Maddesine Göre Verilen İzinler, 2008-2012

	2008		2009		2010		2011		2012	
	Adet	Hektar	Adet	Hektar	Adet	Hektar	Adet	Hektar	Adet	Hektar
Maden İşletme	1.980	6.866	1.848	5.410	1.496	3.547	2.694	6.429	1.382	3.578
Maden Tesis	2.282	3.827	1.572	2.631	1.333	2.013	2.596	3.603	1.370	2.658
Petrol	3	3	5	5	18	120	8	9	4	5
Kereste Fabrikası	4		39		53		40		6	
Su Ürünleri	35	20	49	47	34	20	48	29	28	30
Toplam	4.304	10.716	3.513	8.093	2.934	5.700	5.386	10.070	2.790	6.271

2004 yılı envanter sonuçlarına göre toplam ormanlık alanın % 50'sine karşılık gelen 10.621.221 hektar verimli orman alanı, 2012 yılı itibarıyla 11.558.668 hektar ile toplam ormanlık alanın % 53,3'üne ulaşmış, bakım yapılan orman alanı miktarı ise 2012 yılında bir önceki yıla göre yaklaşık % 21,8 oranında artırılmıştır. Orman örtüsü kaybedilmiş veya tahrip görmüş alanlarda mümkün olduğunca doğada var olan mevcudu koruyup kullanarak ve aynı zamanda biyolojik çeşitliliği koruyarak, mevcut ormanların kazanılması ve iyileştirilmesi şeklinde özetlenen rehabilitasyon çalışmalarında ise son yıllarda 300.000 hektarın üzerine çıkmıştır.

Tablo 20: Bakım ve Rehabilitasyon Çalışmaları, 1988-2012

	Birim	1988-2007	2008	2009	2010	2011	2012
Bakım*	Hektar	5.067.822	377.711	387.542	454.439	466.972	629.542
Koruya Tahvil	Hektar	217.865	87.408	79.506	78.584	81.529	93.332
Rehabilitasyon	Hektar	741.854	336.910	374.728	346.902	344.570	347.719

*Gençlik Bakımı, Sıklık Bakımı, İlk Aralama Bakımı ve Kültür Bakımı.

Yürürlükteki orman amenajman planlarına göre; toplam 503.796 hektar orman alanı gençleştirilmek üzere ayrılmış, yapılan detay silvikültür planları ile bu alanın 475.897 hektarlık bölümü gençleştirilmek üzere planlanmıştır. 32.246 hektarı 2012 yılında olmak üzere 1988-2012 döneminde toplam 898.298 hektar alanda gençleştirme çalışması sonuçlandırılmış, çeşitli ağaç türlerinde başarı oranı önemli oranda artmıştır.

Tablo 21: Gençleştirme Çalışmaları, 1988-2012

	Birim	1988-2007	2008	2009	2010	2011	2012
Gençleştirme	Hektar	740.768	38.801	31.133	27.983	27.367	32.246

Ülkemizin hassas topografik ve ekolojik koşulları dikkate alındığında, orman rejimi dışındaki uygun alanlar üzerinde gerçekleştirilecek çok amaçlı ağaçlandırma/ormanlaştırma çalışmaları ile orman alanlarının artırılmasına ihtiyaç bulunmaktadır. 1946-2012 yılları arasında toplam 2.142.238 hektar ağaçlandırma çalışması gerçekleştirilmiş, özel ağaçlandırma çalışmalarında özellikle son yıllarda başarılı sonuçlar alınmıştır. Köy tüzel kişiliklerinin yapacakları özel ağaçlandırma çalışmalarına hibe kaynak sağlanırken, diğer özel ve tüzel kişilere çok düşük faizlerle kredi verilmiştir.

Tablo 22: Ağaçlandırma Çalışmaları, 1946-2012

	Birim	1993-2007	2008	2009	2010	2011	2012
Etüt-Proje	Hektar	1.370.908	103.879	90.245	84.375	110.000	121.029
	Birim	1946-2007	2008	2009	2010	2011	2012
Ağaçlandırma Tesis*	Hektar	1.943.707	39.467	46.872	41.857	39.964	30.371
	Birim	1986-2006	2008	2009	2010	2011	2012
Özel Ağaçlandırma	Hektar	72.197	9.034	9.535	17.306	8.566	4.944

* 2008-2011 yılların ait veriler içerisinde diğer kurumlarca ve sivil toplum kuruluşlarınca yapılan ağaçlandırma çalışmaları da dahil edilmiştir.

Orman fidanlıklarının üretim kapasitesi 511milyon adede, kapasite kullanım oranı ise % 92,2 ye çıkarılmıştır. Ceviz Eylem Planı gereği 2,2 milyon adet ceviz fidanı üretilmiş, yabancı türler ve üzümlü bitkilerin üretimi ile boylu fidan üretim miktarı artırılmıştır. Ayrıca, kurak mıntikalara dayanıklı iğde, ılgın ve ebuçehil çalısı üretimi sağlanmıştır. Fidan üretiminde kullanılan tohumun karşılanması için tohum meşcerelerinin seçimine ağırlık verilmiş, beraberinde tohum bahçeleri tesis çalışmalarına devam edilmiştir. Özel sektör fidancılığını geliştirmek amacıyla “Satın Alım Garantili Sözleşmeleri Fidan Üretimi” ne geçilerek, yılda ortalama 16,2 milyon adet fidan üretilmiştir.

Tablo 23: Fidan ve Tohum Üretimi, -1994-2012

	Birim	1994-2007*	2008	2009	2010	2011	2012
Fidan Üretimi	Bin Adet	11.393.821	389.669	436.764	424.523	469.000	471.156
Tohum Üretimi	Ton	3.685	813	801	653	563	982

*Fidan üretiminde 2007 yılı ve öncesi kümülatif.

İklim değişikliğinin doğuracağı öngörülen büyük felaketlerin engellenmesi amacıyla yürütülen toprak muhafaza ve havza ıslah çalışmaları kapsamında, entegre havza ıslah projeleri hazırlanarak uygulamaya konulmuş, ayrıca gerçek ve tüzel kişiler ile kamu kurum ve kuruluşlarının erozyon kontrol çalışmaları teşvik edilerek desteklenmiştir. 2012 yılı sonuna kadar toplam 1.014.079 hektar alanda erozyon kontrolü, 151.834 hektar alanda ise mera ıslah çalışması sonuçlandırılmıştır.

Tablo 24: Erozyon Kontrolü ve Mera Islah Çalışmaları, 1946-2012

	Birim	1946-2007	2008	2009	2010	2011	2012
Erozyon Kontrolü	Hektar	705.674	52.133	48.778	61.243	65.014	81.237
Mera Islahı	Hektar	113.954	4.642	5.521	7.968	10.114	9.635

Orman köylülerinin sosyo-ekonomik bakımdan kalkınmalarına yönelik 17.927 orman köyünde planlama çalışması tamamlanmış, ayrılan kaynağın tamamı orman köylüsü lehine kullanılmıştır. 2004 yılında itibaren odun tüketimini azaltıcı ve köylümüzün hayat şartlarını iyileştirici etkisi olan sosyal amaçlı kredilere öncelik tanınmış, 31 ailenin talebi üzerine başlayan güneş enerjisi ile su ısıtma sistemi kredilerinde, kredilendirilen aile sayılarında önemli artışlar olmuştur. Orman köylülerine tahsis edilen ekonomik maksatlı kredilerle 13.456 adam/ay 2012 yılında olmak üzere son on yılda toplam 129.233 adam/ay istihdam sağlanmış, kooperatif kredilerinde; kredilendirilebilen proje sayılarındaki azalmayı giderebilmek amacıyla eğitim faaliyetlerine hız verilmiştir.

Tablo 25: Ferdi Kredi Uygulamaları, 2008-2012

Ferdi Krediler	Birim	2008	2009	2010	2011	2012
Ünite	Adet	22.921	22.680	27.205	21.665	17.882
Tutar *	TL	49.912.975	51.113.471	60.856.896	68.597.873	61.512.852

Tablo 26: Kooperatif Kredi Uygulamaları, 2008-2012

Kooperatif Kredileri	Birim	2008	2009	2010	2011	2012
Proje	Adet	3	10	13	10	17
Tutar *	TL	537.533	2.114.844	2.142.985	2.402.859	2.983.476

*2012 yılı deflatör katsayısına göre hesaplanmıştır.

Ülkemizde yapılan odun üretimdeki dikili damga miktarı, orta ve uzun dönemde 10 milyon m³ ile 18 milyon m³ arasında gerçekleşmiştir. Endüstriyel odun üretimi içinde lif-yonga odunu başta olmak üzere ince ve nispeten düşük kalitedeki emval oranı hızla artmış, yıllık yakacak odun üretimi ise; sanayide değerlendirme alternatifinin artması ve kullanıcıların sosyal ve ekonomik yapılarındaki değişim sonucu tüketim tercihlerinin değişmesi ile gün geçtikçe azalan bir eğilim sergileyerek ortalama 6,5-7 milyon ster seviyelerine inmiştir.

Tablo 27: Odun Üretim Rakamları, 2000-2012

	Birim	2000-2007	2008	2009	2010	2011	2012
Tomruk	m ³	25.082.274	3.945.851	3.757.859	4.374.840	4.839.139	5.027.738
Tel Direk	m ³	578.797	75.129	66.923	55.618	70.920	59.613
Maden Direk	m ³	3.686.286	522.372	502.406	576.790	685.744	692.944
Sanayi Odunu	m ³	6.072.068	754.687	657.531	787.562	874.108	874.793
Kâğıtlık Odun	m ³	12.043.031	2.407.156	2.432.602	2.145.606	2.383.329	2.333.651
Lif Yonga Odunu	m ³	17.489.293	3.816.522	4.033.257	4.608.171	4.662.578	5.424.794
Sırık	m ³	146.061	19.367	12.503	19.932	16.644	10.832
Endüstriyel Odun	m³	65.097.810	11.541.084	11.463.081	12.568.519	13.532.462	14.424.365
Yakacak Odun	ster	60.464.413	7.303.889	7.427.596	7.194.372	6.778.101	6.432.674

Tablo 28: Odun Satış Miktarları, 2008-2012

	Birim	2008	2009	2010	2011	2012
Endüstriyel Odun	Bin M ³	9.551	10.184	10.894	10.343	10.585
Yakacak Odun	Bin Ster	6.849	7.065	7.056	5.860	5.508
Dikili Satış	Bin M ³	1.681	2.019	2.977	3.738	4.069

2010 yılında başlatılan sertifikasyon sürecinde, 2012 yılı sonu itibarıyla toplam 12 işletme müdürlüğünde (84 orman işletme şefliği) 867.500 hektar orman alanında “Orman Yönetim Sertifikasyonu” alınmış, 4 işletme müdürlüğünde (6 orman işletme şefliği) 557.500 hektar orman alanında ise çalışmalar tamamlanmıştır.

2012 yılında, piyasa talepleri ve şartlarına bağlı olarak toplam 158.437.325 kg ve 220.307 adet odun dışı orman ürünü üretimi gerçekleştirilmiş ve toplam 3.414.797 TL gelir elde edilmiştir. Diğer taraftan; halkın ormanların sosyal fonksiyonlarından azami ölçüde yararlanmasını sağlamak, spor, dinlenme ve rekreatif ihtiyaçlarını karşılamak ve orman-halk ilişkilerini düzenlemek amacıyla kent ormanı ve orman içi dinlenme yeri tesis çalışmalarına 2012 yılında da devam edilmiştir.

Tablo 29: Odun Dışı Orman Ürünleri Üretim Rakamları, 2009-2012

Üretim Miktarı	Birim	2009	2010	2011	2012
	Ton	119.069	131.269	120.156	158.437

Ormancılık Araştırma Enstitü Müdürlüklerince 2012 yılında 19 adedi yeni başlayan olmak üzere 138 adet araştırma projesi yürütülmüş, 22 adet proje sonuçlandırılmış ve 14 proje uygulamaya aktarılmıştır. Bugüne kadar toplam 786 adet araştırma projesi sonuçlandırılarak teknik bülten veya rapor halinde uygulamanın hizmetine sunulmuştur.

Doğa ve orman sevgisini konu alan ve hedef kitlesi ilköğretim öğrencilerini bilgilendirmek amacıyla hazırlanan Orman Çocuk Dergisi, üç ayda bir 15.000 adet olmak üzere toplam 60.000 adet basılmış, ücretsiz olarak ilköğretim öğrencilerine ulaştırılmıştır. Ayrıca; gerek ülkemizde gerekse yurtdışında gerçekleştirilen fuar, sergi ve açılış organizasyonlarına katılım sağlanmış; faaliyet alanları, sunulan ürün ve hizmetleri tanıtıcı aktiviteler gerçekleştirilmiştir.

PERFORMANS BİLGİLERİ

A. Temel Politika ve Öncelikler

Ormancılık ve orman kaynaklarının yönetimi ile ilgili temel politika ve öncelikler; kalkınma plan ve programlarında, hükümet programında, sektörel ve tematik strateji belgelerinde aşağıda belirtildiği şekilde yer almıştır.

Onuncu Kalkınma Planı, 2014-2018

Ormancılıkta yangınlar ile hastalık ve zararlılara karşı mücadele kapasitesi geliştirilecek, ağaçlandırma çalışmaları ve rehabilitasyon faaliyetleri hızlandırılacaktır.

Ormanların ekonomik, sosyal ve ekolojik fonksiyonlarını gözetilen bir planlama anlayışı benimsenecek, endüstriyel nitelikte olanlar başta olmak üzere odun ile odun dışı orman ürünlerinin üretimi ve pazarlanmasında etkin yönetim sağlanacaktır.

Orman köyleri başta olmak üzere, milli parklar gibi koruma alanlarının içinde veya civarında kurulu köyler ile dağ köylerinin dezavantajlı konumlarından kaynaklanan kalkınma sorunlarını azaltmaya yönelik üretim ve gelir tabanlı destek araçları geliştirilecektir.

Doğal kaynakların ve ekosistem hizmetlerinin değeri ölçülerek politika oluşturma ve uygulama süreçlerinde dikkate alınacaktır.

Tarım, ormancılık, gıda ve ilaç sanayii açısından önem taşıyan biyolojik çeşitliliğin tespiti, korunması, sürdürülebilir kullanımı, geliştirilmesi ve izlenmesi sağlanacaktır.

Özel öneme sahip doğal korunan alanlar başta olmak üzere, nitelikli tarım arazileri ve orman varlığını koruyacak tedbirler alınacaktır. Bu kapsamda özellikle çölleşme ve erozyona karşı mücadele etkinleştirilecek, tarımsal faaliyetlerin toprak kaynakları üzerindeki çevresel ve sosyal etkileri izlenerek önleyici tedbirler yoğunlaştırılacaktır.

Orta Vadeli Program, 2014-2016

Onuncu Kalkınma Planında ortaya konulan temel politika ve öncelikler ile ülkemizde ve dünyada yaşanan son ekonomik gelişmeler dikkate alınarak hazırlanan ve makro politikaları, ilkeleri, hedef ve gösterge niteliğindeki temel ekonomik büyüklükleri kapsayan Orta Vadeli Programın temel gayesi; “Dünya ekonomisinde yaşanmakta olan belirsizlik ortamının ülkemize etkilerini asgari düzeyde tutarak, bir yandan cari açığı tedrici olarak düşürmek diğer yandan büyümeyi artırmak” şeklinde belirlenmiş,

Bu gayeye ulaşmak üzere, yurt içi tasarrufları artırmak, mevcut kaynakları üretken alanlara yönlendirmek, ekonominin verimlilik düzeyini yükseltmek, istihdamı artırmak, enflasyonu düşürmek ve kamu maliyesinde güçlü duruşu devam ettirmek öncelikli müdahale alanları olarak tanımlanmıştır.

Programda, yeni plan döneminde biçim ve içerik değişikliğine gidilmiş, sadece belirli makroekonomik gaye, hedef ve politikalara yer verilmiştir. Sektörel, sosyal ve bölgesel hususlar, makroekonomik çerçeveye doğrudan katkı sağlayacak politikalarla sınırlı tutulmuştur.

2014 Yılı Programı

Ormanların sınırlarının tam olarak belirlenmesi ve güvenliğinin sağlanması amacıyla orman kadastrosu çalışmaları tamamlanacaktır.

Türkiye Ulusal Ormancılık Programı, 2004-2023

Ülkemiz ormancılığının temel gayesi; “Orman kaynaklarının sürdürülebilir yönetimi ile, toplum refahına ve ülkenin sürdürülebilir kalkınmasına optimum katkıların sağlanması” şeklinde ifade edilmiş;

- ❖ Ormanların, alanlarının, biyolojik çeşitliliğinin ve doğal yapılarının muhafazası, biyotik ve abiyotik zararlara karşı korunması,
- ❖ Mevcut ormanların geliştirilmesi, orman dışındaki uygun alanlar üzerinde orman tesisi ile orman alanlarının genişletilmesi,
- ❖ Ormanlardan ekolojik, ekonomik, sosyal ve kültürel çok yönlü faydaların (odun ve odun dışı orman ürünleri, sosyal-kültürel faydalanmalar, koruyucu ve çevresel fonksiyonlar, yerel toplulukların yaşam şartlarının iyileştirilmesine katkı, vb.) yerel, ülkesel ve küresel düzeylerde, sürdürülebilir olarak sağlanması, hakça paylaşımı ve toplum yararına faydalanılması,

hedef olarak tanımlanmıştır. Ormanların sürdürülebilir yönetiminin geliştirilmesine yönelik temel politika ise; “Kabul edilen ulusal ormancılık ilkeleri ve sürdürülebilir orman yönetimi tanımı çerçevesinde, ormanların alanlarının, bütünlüğünün, biyolojik çeşitliliğinin, sağlığının, gençleşme kapasitesinin ve verimliliğinin korunması ve geliştirilmesini sağlayacak şekilde, çok fonksiyonlu yönetimi; ormancılık faaliyetlerinin, orman teşkilatı ile diğer ilgili gruplarının katılım ve işbirliği ile havza bazında entegre olarak planlanması ve uygulanması, böylece devlet ormancılığından millet ormancılığına geçişin sağlanması.

Bu amaçla, yerel düzeyde yetki ve sorumlulukların güçlenmesine gerekli önem ve özen gösterilerek, uygun kurumsal kapasitelerin, yasal çerçeve ve finansal mekanizmaların oluşturulması” şeklinde açıklanmıştır.

Ulusal İklim Değişikliği Strateji Belgesi, 2010-2020

- ❖ Ormansızlaşma ve orman alanlarının bozulmasına ilişkin mevcut durumun ortaya konularak, sorunların çözümüne yönelik stratejilerin geliştirilmesi, iklim değişikliğinin orman ekosistemleri üzerine etkilerinin değerlendirilerek, bilimsel araştırmalara dayalı politikaların üretilmesi,
- ❖ Özellikle kurak ve yarı kurak mntikalarda kuraklığa dayanıklı ağaç türlerinde ağaçlandırma yapılması,
- ❖ Enerji kaynağı olarak tarımsal ormancılık faaliyetlerinin yaygınlaştırılması,
- ❖ Su kaynaklarının korunması ve sürdürülebilirlik esasları çerçevesinde yönetilmesi açısından büyük önem arz eden orman alanları ve ormancılık faaliyetlerinin üst havza yönetimi ilkeleri doğrultusunda planlanarak uygulanması, kentsel alanlarda açık ve yeşil alan sistemlerinin artırılması ve kent ormancılığının geliştirilmesi,
- ❖ Orman yangınlarını önlemeye ve ormansızlaşma yüzünden azalan yutak alanların korunmasına, doğal ormanların korunup geliştirilmesine ve ağaçlandırma çalışmalarına hız verilerek, sıcaklıkların artmasına paralel olarak orman alanlarında artabilecek böcek, mantar ve benzeri zararlılara karşı etkili önlemlerin alınması,
- ❖ Çölleşme ve erozyonla mücadele çalışmalarının geliştirilerek yaygınlaştırılması,

hedeflerine yer verilmiştir.

Ulusal Biyolojik Çeşitlilik Stratejisi ve Eylem Planı, 2007

Biyolojik Çeşitlilik Sözleşmesi (BÇS)’nin üç temel hedefini; biyolojik çeşitliliğin korunması, biyolojik kaynakların sürdürülebilir kullanımı ve genetik kaynakların kullanımından kaynaklanan faydaların adil ve hakkaniyete uygun paylaşımı oluşturmaktadır. Bu üç temel hedef kapsamında tanımlanan gaye ve hedefler arasında;

- ❖ Orman biyolojik çeşitliliğinin durumu ve gidişatının daha iyi değerlendirilebilmesi için izleme programlarının geliştirilmesi ve uygulanması,
- ❖ Orman biyolojik çeşitliliğinin daha etkin korunması ve sürdürülebilir kullanımı için uygun mekanizmaların oluşturulması,

sıralanmış;

- ❖ Orman ekosistemleri içinde duyarlı, tehdit ya da tehlike altındaki türlere ilişkin bilgilerin güncelleştirilerek, biyolojik çeşitlilik merkezi bilgi yönetim sistemine eklenmesi,
- ❖ Baskı altında olan orman ekosistemlerinin tespiti ve tehlike durumlarına göre sınıflandırılması,
- ❖ Baskı altında olan ekosistemler, türler ve popülasyonların, biyotik ve abiyotik parametrelerin bütünleştirildiği bir program dahilinde izlenmesi,
- ❖ Orman biyolojik çeşitliliğinin durumu ve gidişatının daha iyi değerlendirilebilmesi için araştırma sonuçlarının ve izleme programından elde edilen bilgilerin karar vericiler, kullanıcılar ve diğer paydaşların kullanımına açılması,
- ❖ Öncelikli ekosistemler ve sıcak noktalardan başlayarak orman ekosistemleri içinde yeni korunan alanların kurulması, mevcut korunan alanların yönetim planlarının tamamlanması ve bu alanların etkin yönetimi için gerekli idari ve lojistik altyapının güçlendirilmesi,
- ❖ Ekosistem bazlı yönetim, sürdürülebilir kullanım, envanter yöntemleri, izleme, veri yönetimi, çok disiplinli araştırmalar, korunan alanların yönetimi, çevre eğitimi, çevresel etki değerlendirmesi ve acil durum planlaması konularında Orman Genel Müdürlüğü teknik personeline eğitim sağlanması,

- ❖ Ekolojik etmenlerin belirlenmesi, orman yetiştirme ortamı birimlerinin ayrılması, haritalanması ve verimliliğin belirlenmesi yoluyla orman yetiştirme ortamlarının sınıflandırılması,
- ❖ Orman ekosistemlerinin sürdürülebilir kullanımı ve biyolojik çeşitliliğin korunmasını desteklemek için orman yönetimi planları ve uygulama kurallarının bütünleştirilmesi ve uygulanmaya konması,
- ❖ Otsu ve odunsu bitki genetik çeşitliliğinin yerinde korumasına yönelik programların uygulanmasını desteklemek amacıyla orman ekosistemleri içinde türler ve habitatlar arası ekolojik ilişkileri ortaya koyan araştırmaların desteklenmesi,

stratejik eylemlerine yer verilmiştir.

Türkiye Tarımsal Kuraklıkla Mücadele Stratejisi ve Eylem Planı, 2013-2017

- ❖ Su arzını artıran orman amenajmanı çalışmalarının, kuraklık etkilerinin yoğun olduğu bölgelerde hızlandırılması,
- ❖ Ağaçlandırma, bozuk orman alanlarının iyileştirilmesi, erozyon kontrolü ve mera ıslah çalışmalarının artırılması,
- ❖ Mevcut ormanların bir bölümünün, su üretim amacı ile işletilmesi,
- ❖ Doğal kaynakların sürdürülebilir anlayışla korunması ve geliştirilmesine yönelik araştırmalara devam edilmesi,
- ❖ Yeni orman alanlarının tesis edilmesinde ve mevcut ormanların yönetiminde su üretimini artırıcı teknik ve yöntemlerin geliştirilmesi,
- ❖ Yarı kurak yerlerde ağaçlandırmalarda kullanılan teknikler geliştirilerek ve yaygınlaştırılması,

tedbirlere yer verilmiştir.

Ulusal Kırsal Kalkınma Stratejisi

Orman ekosistemlerinin korunması ve orman kaynaklarının sürdürülebilir kullanımının sağlanması, öncelikler arasında tanımlanmış;

- ❖ Orman rejimindeki alanlarda orman kaynaklarının sürdürülebilir yönetimi çerçevesinde, saha emniyetinin sağlanması ve bütünlüğünün korunması, korumanın etkinleştirilmesi gayesiyle mevcut yolların iyileştirilmesi öncelikli olmak üzere, teknik standartlara uygun yol yapımının gerçekleştirilmesi,
- ❖ Orman kaynaklarının korunması ve orman köylüsünün kalkındırılmasına katkıda bulunmak gayesiyle; orman kadastro çalışmaları hızlandırılmasına, mera hayvancılığının ormanlar üzerindeki baskısının azaltılmasına, ekosistemlerinin sahip olduğu biyolojik çeşitliliğin korunmasına ve biyolojik kaynakların sürdürülebilir kullanımına, ağaçlandırma ve toprak muhafaza çalışmalarına, orman yangınları ile mücadele kapsamında idari ve teknik altyapının güçlendirilmesine, enerji ormanı tesisi ve orman kaynakları üzerinde ilave baskı yaratmaksızın odun dışı orman ürünleri üretiminin geliştirilmesine ve sosyal ormancılık faaliyetlerine yönelik tedbirlerin geliştirilmesi,
- ❖ Orman köylülerinin gelir ve istihdam imkânlarının artırılması, devlet ormanları dışında orman ürünleri üretimi suretiyle orman varlıkları üzerindeki baskının azaltılması, çevrenin geliştirilmesi gayesiyle ulusal ormancılık politikaları çerçevesinde özel ormancılık işletmelerinin desteklenmesine devam edilmesi,
- ❖ Başta orman köyleri olmak üzere, tarımla kalkınması mümkün olmayan yörelerin, yerel kaynaklara dayalı olarak alternatif faaliyetlere yönlendirilmesi,

tedbir önerileri arasında sıralanmıştır.

Çölleşme ile Mücadele Sözleşmesi Türkiye Ulusal Eylem Programı 2005

- ❖ Sürdürülebilir doğal kaynak yönetimini sağlayacak politikaların geliştirilmesi; orman içi ve çevresi köylerde doğal kaynakların tahribini önleyici ve yöre halkının kalkınmasını destekleyici politikaların sürdürülmesi ve geliştirilmesi,
- ❖ Orman alanlarının azalmasına neden olan yasal düzenlemelerin kaldırılarak bunların yerine ormanların sürdürülebilirliğini sağlayacak düzenlemelerin getirilmesi; Orman Kanununun 2/B maddesi uygulamalarının durdurulması için yasa değişikliği yapılması, Ağaçlandırma Yönetmeliğindeki özel ağaçlandırma teşviklerinin pratik olarak uygulanabilirliğini sağlayacak düzenlemeler yapılması, orman alanlarındaki mülkiyet anlaşmazlıklarının orman köylülerinin talep ve katılımlarını da kapsayacak şekilde çözümlenmesi, hava kirliliğinin orman ağaçları üzerindeki olumsuz etkisini azaltmak amacıyla 1986 yılında uygulamaya konulan Hava Kalitesinin Korunmasına ilişkin yönetmelikteki değerlerin ve vejetasyonun korunmasını sağlamaya yönelik değerlere indirilmesi için gerekli çalışmaların yapılması,
- ❖ Meraların amenajman kurallarına göre yönetilmesi; meraların ekolojik ve sosyal yönden araştırmaları yapılarak biyolojik zenginliğinin ortaya konulması, meralarda bitki dinamiğinin belirlenmesi, mera durumu değerlendirme modellerinin geliştirilmesi, meraların korunması ve ıslahı çalışmalarına devam edilmesi,
- ❖ Sürdürülebilir orman yönetimi için kriter ve göstergelerin geliştirilmesi ve uygulanması; orman sayılan alanlardan yararlanma amaçlarının ulusal ve bölgesel olarak ve orman ekosistemleri özelinde belirlenmesi, ormanlardan sürdürülebilir ekonomik bir faydalanmanın sağlanmasını temin edecek bölgesel ve ülkesel orman yönetim planlamasının yapılması, orman yangınları uyarı, araştırma ve önleme sistemlerinin güçlendirmesi, zararlı böcek ve hastalıklarla mücadelede biyolojik metotlara ağırlık verilmesi, orman kaynaklarının envanteri, kadastrosu ve planlamasında yeni teknolojilerin kullanılması, halkın uygun alanlarda özel ağaçlandırmaya teşvik edilmesi, doğal ormanlardaki kardelen, ginsin, sütleğen, salep vb. türlerin yabani ırklar üzerindeki kullanım baskısının azaltılması için bu türlerin kültüre alınmasının teşvik edilmesi, odun dışı orman ürünlerinden yararlanılması, Pan-Avrupa ve Yakın Doğu sürdürülebilir orman yönetimi kriter ve göstergeleri ile ilgili gelişmelerin takip edilmesi,
- ❖ Orman köylüsünün sosyo ekonomik yönden kalkındırılıp, ormana bağımlılığı en alt düzeye indirilmesi ve ormanların korunmasının sağlanması,

eylem ve yapılacak çalışmalar arasında sıralanmıştır.

B. Amaç ve Hedefler

Orman Genel Müdürlüğünün 2013-2017 Stratejik Planında misyonu; **“Orman ve orman kaynaklarını her türlü tehlikelere karşı korumak, doğaya yakın bir anlayışla geliştirmek, ekosistem bütünlüğü içinde ve topluma çok yönlü sürdürülebilir faydalar sağlayacak şekilde yönetmek”**, vizyonu ise; **“İnsana, doğaya ve çevreye duyarlı, sürdürülebilir orman yönetimini sağlayan şeffaf ve saygın bir kurum olmak”** şeklinde belirlenmiştir. Vizyonu destekleyecek gelişme eksenleri;

- ❖ Ormanların Korunması,
- ❖ Ormanların Geliştirilmesi ve Genişletilmesi,
- ❖ Orman Kaynaklarından Faydalanma,
- ❖ Kurumsal Kapasitenin Geliştirilmesi,

tanımlanmış ve bu çerçevede aşağıda belirtilen stratejik gayeler belirlenmiştir.

- ❖ Ormanları, orman sayılan yerleri ve bu yerlerdeki biyolojik çeşitliliği, her türlü biyotik ve abiyotik zararlılara karşı korumak,

- ❖ Mevcut ormanları geliřtirmek, verimliliđini artırmak ve alanlarını geniřletmek,
- ❖ Ormanların ürettiđi mal ve hizmetlerden toplumun geliřen ve deđiřen beklentilerini en üst seviyede karřılamak, ormanlardan çok yönlü ve sürdürülebilir řekilde faydalanmak,
- ❖ Sürdürülebilir orman yönetimini sađlamaya, daha hızlı ve kaliteli hizmet sunmaya, belirlenen stratejik amaçlara ulařmaya yönelik kurumsal geliřimi sađlamak,

belirlenen stratejik gayelere yönelik hedefler ise;

- ❖ Orman yangınlarıyla mücadelede önleyici tesis ve tedbirler artırılacak, yangınla mücadele kapasitesi güçlendirilecek, yangına birinci derecede hassas bölgelerde ilk müdahale süresi 15 dakikaya indirilecektir.
- ❖ Orman zararlılarıyla mücadele kapasitesi artırılacak, mekanik, biyolojik ve biyoteknik mücadele oranı % 90'e çıkarılacaktır.
- ❖ İnsanların ormanlara yönelik olumsuz müdahalelerine karřı tedbirler artırılacak, orman suç sayısı azaltılacaktır.
- ❖ Ormanların sınırlandırma ve kadastro işlemleri bitirilecek, kadastro bitirilen ve kesinleşen ormanların tapuya tescil işlemleri tamamlanacaktır.
- ❖ Orman alanlarındaki biyoçeřitlilik tespitleri yapılacak, biyoçeřitlilik bir fonksiyon olarak amenajman planlarına entegre edilecek, bu alanlar düzenli olarak izlenecek ve korunması gerekenler koruma altına alınacaktır.
- ❖ Ormancılık altyapısı güçlendirilecek, mevcut orman yolları standart hale getirilecektir.
- ❖ Ormancılık çalışmalarının sürdürülebilirliđini sađlamak üzere orman köylerinde sosyo-ekonomik kalkınma desteklenecektir.
- ❖ Verimli ormanların iyileřtirilmesine ve verimliliđinin artırılmasına yönelik silvikültürel bakım tedbirleri artırılacaktır.
- ❖ Verimli orman alanı 12.500.000 hektara çıkarılacaktır.
- ❖ 75.000 hektar alanda dođal gençleştirme, 65.000 hektar alanda da yapay gençleştirme çalışması yapılacaktır.
- ❖ Piyasa taleplerine uygun ürün elde etmek üzere; 90.000 hektar alanda kaliteli odun, tohum ve meyve verimliliđine yönelik budama yapılacaktır.
- ❖ 50.000 hektar alanda öncelikle hızlı geliřen yerli türlerle olmak üzere endüstriyel ağaçlandırmalar kurulacaktır.
- ❖ Orman varlıđımız, ülke toplam alanın % 30'una çıkarılacaktır.
- ❖ Ülkemizin orman ağacı ve tohum ihtiyacı karřılanacaktır.
- ❖ Erozyonla mücadele edilecek, sel ve çıđ kontrol çalışmaları yürütülecektir.
- ❖ Orman alanlarının çok amaçlı faydalanmaya uygun olarak envanteri çıkarılacak ve amenajman planları yapılacaktır.
- ❖ Endüstriyel odun üretiminde verimlilik % 81'e çıkarılacak, kaliteli tomruk üretimi artırılacaktır.
- ❖ Odun üretim maliyeti düşürülecek, iç ve dış piyasada rekabet imkanları oluşturulacaktır.
- ❖ Odun dışı orman ürünlerinin potansiyeli tespit edilerek, faydalanma düzenlenecek ve plan döneminde ekonomik öneme sahip ürün çeřit ve miktarı % 25 oranında artırılacaktır.
- ❖ Sertifikalı orman alanı artırılacaktır.
- ❖ İklim deđiřikliđi ile mücadele kapsamında ormanların artan ekolojik işlevleri yanı sıra koruyucu ve çevresel hizmetlerinden daha fazla faydalanılması yönünde çalışmalar yapılacaktır.
- ❖ Ormanların sosyal, kültürel, bilimsel, sportif ve estetik hizmetlerinden daha fazla faydalanmasının sađlanması yönünde rekreasyon alanları belirlenecek, hizmet seviyesi ve kalite artırılacaktır.
- ❖ Ormancılık alanındaki sorunların çözümüne katkı sađlanması ve yeni tekniklerin geliřtirilmesi için AR-GE çalışmaları gerçekleştirilecektir.

- ❖ İnsan kaynakları yönetimi, Genel Müdürlüğün misyonunu gerçekleştirme yönünde geliştirilecektir.
- ❖ Genel Müdürlüğün finansman yapısı güçlendirilecektir.
- ❖ Ormancılık mevzuatı iyileştirilecek, daha hızlı, kaliteli ve etkin hizmet sunumuna yönelik mekanizmalar geliştirilecektir.
- ❖ Bilgi sistemleri ve teknoloji alt yapısı tamamlanacak, orman bilgi sistemi kurulacaktır.
- ❖ Genel Müdürlüğün faaliyetleri tanıtılacak, toplumun ormanlar ve ormancılıkla ilgili konularda sürekli bilgilendirilmesi sağlanacaktır.
- ❖ Uluslararası ormancılık sürecinde alınan kararların ormancılığımıza entegrasyonu sağlanacak, yakın ve komşu ülkelerle ormancılık alanında işbirliği geliştirilecektir.
- ❖ Destek hizmetleri ve sosyal imkanlar geliştirilecektir.

şeklinde sıralanmıştır.

C. Performans Hedef ve Göstergeleri İle Faaliyetler

2013-2017 Orman Genel Müdürlüğü Stratejik Planında belirlenmiş olan hedefler ile 2014 yılına ilişkin belirlenen performans hedefleri ve yürütülecek faaliyet/projelerin genel çerçevesi aşağıda yer almaktadır.

STRATEJİK HEDEF	PERFORMANS HEDEFİ	FAALİYET
Orman yangınlarıyla mücadelede önleyici tesis ve tedbirler artırılacak, yangınla mücadele kapasitesi güçlendirilecek, yangına birinci derecede hassas bölgelerde ilk müdahale süresi 15 dakikaya indirilecektir	Orman yangınlarıyla mücadelede önleyici tesis ve tedbirler artırılacak, yangınla mücadele kapasitesi güçlendirilecek, yangına birinci derecede hassas bölgelerde ilk müdahale süresi azaltılacaktır	Orman yangınlarıyla mücadele
Orman zararlılarıyla mücadele kapasitesi artırılacak, mekanik, biyolojik ve biyoteknik mücadele oranı % 90'a çıkarılacaktır	Orman zararlılarıyla mücadelede; biyolojik, biyoteknik ve mekanik mücadele oranı yükseltilecektir	Orman zararlılarıyla mücadele
İnsanların ormanlara yönelik olumsuz müdahalelerine karşı tedbirler artırılacak, orman suç sayısı azaltılacaktır	Ormana yönelik olumsuz insan müdahalelerine karşı alınacak tedbirler artırılarak orman suçları azaltılacaktır	Orman suçlarıyla mücadele
Ormanların sınırlandırma ve kadaströ işlemleri bitirilecek, kadaströ bitirilen ve kesinleşen ormanların tapuya tescil işlemleri tamamlanacaktır	Ormanların sınırlandırma ve kadaströ işlemleri bitirilecek, kadaströ bitirilen ve kesinleşen ormanların tapuya tescil işlemleri tamamlanacaktır	Orman kadaströ
Ormancılık altyapısı güçlendirilecek, mevcut orman yolları standart hale getirilecektir	Ormancılık yol altyapısı güçlendirilecek, standart olmayan yollar iyileştirilerek standart hale getirilecektir	Orman yolları

STRATEJİK HEDEF	PERFORMANS HEDEFİ	FAALİYET
Ormanlık çalışmalarının sürdürülebilirliğini sağlamak üzere orman köylerinde sosyo-ekonomik kalkınma desteklenecektir	Orman köylerinde sosyo-ekonomik kalkınma desteklenecektir	Orman köylülerinin desteklenmesi
Verimli ormanların iyileştirilmesine ve verimliliğinin artırılmasına yönelik silvikültürel bakım tedbirleri artırılabacaktır	Verimli ormanların iyileştirilmesine ve verimliliğinin artırılmasına yönelik silvikültürel bakım tedbirleri artırılabacaktır	Verimli ormanların iyileştirilmesi
Verimli orman alanı 12.500.000 hektara çıkarılacaktır	Bozuk orman alanlarında rehabilitasyon çalışması yapılacaktır	Rehabilitasyon
75.000 hektar alanda doğal gençleştirme, 65.000 hektar alanda da yapay gençleştirme çalışması yapılacaktır	Doğal ve yapay gençleştirme çalışması yapılacaktır	Ormanların gençleştirilmesi
Piyasa taleplerine uygun ürün elde etmek üzere; 90.000 hektar alanda kaliteli odun, tohum ve meyve verimliliğine yönelik budama yapılacaktır	Kaliteli odun, tohum ve meyve verimliliğine yönelik budama yapılacaktır	Budama
50.000 hektar alanda öncelikle hızlı gelişen yerli türlerle olmak üzere endüstriyel ağaçlandırmalar kurulacaktır	Hızlı gelişen yerli türlerle endüstriyel ağaçlandırmalar kurulacaktır	Endüstriyel ağaçlandırma
Orman varlığımız, ülke toplam alanın % 30'una çıkarılacaktır	Yeni ormanlar tesis edilerek orman varlığı artırılacaktır	Ağaçlandırma
Ülkemizin orman ağacı tohum ve fidan ihtiyacı karşılanacaktır	Ülkemizin orman ağacı tohum ve fidan ihtiyacı karşılanacaktır	Fidan ve tohum üretimi
Erozyonla mücadele edilecek, sel ve çığ kontrol çalışmaları yürütülecektir	Erozyonla mücadele edilecek, sel ve çığ kontrol çalışmaları yürütülecektir	Toprak muhafaza ve havza ıslahı
Orman alanlarının çok amaçlı faydalanmaya uygun olarak envanteri çıkarılacak ve amenajman planları yapılacaktır	Orman alanlarının çok amaçlı faydalanmaya uygun olarak amenajman planları yapılacaktır	Amenajman planı
Endüstriyel odun üretiminde verimlilik % 81'e çıkarılacak, kaliteli tomruk üretimi artırılacaktır	Endüstriyel odun üretiminde verimlilik ve kalite artırılacaktır	Odun üretimi ve kalitesinin artırılması
Odun dışı orman ürünlerinin potansiyeli tespit edilerek, faydalanma düzenlenecek ve plan döneminde ekonomik öneme sahip ürün çeşit ve miktarı % 25 oranında artırılacaktır	Odun dışı orman ürünlerinin potansiyeli tespit edilerek, faydalanma düzenlenecek ve ekonomik öneme sahip ürün çeşit ve miktarı artırılacaktır	Odun dışı orman ürünleri envanteri

<u>STRATEJİK HEDEF</u>	<u>PERFORMANS HEDEFİ</u>	<u>FAALİYET</u>
Sertifikalı orman alanı artırılacaktır	Sertifikalı orman alanı artırılacaktır	Sertifikalandırma
Ormanların sosyal, kültürel, bilimsel, sportif ve estetik hizmetlerinden toplumun daha fazla faydalanmasının sağlanması yönünde rekreasyon alanları belirlenecek, hizmet seviyesi ve kalite artırılacaktır	Ormanların sosyal, kültürel, bilimsel, sportif ve estetik hizmetlerinden toplumun daha fazla faydalanması sağlanacaktır	Rekreasyon hizmetleri
Ormancılık alanındaki sorunların çözümüne katkı sağlanması ve yeni tekniklerin geliştirilmesi için AR-GE çalışmaları gerçekleştirilecektir	Ormancılık alanındaki sorunların çözümüne katkı sağlanması ve yeni tekniklerin geliştirilmesi için AR-GE çalışmaları gerçekleştirilecektir	Araştırma projeleri
İnsan kaynakları yönetimi, Genel Müdürlüğün misyonunu gerçekleştirme yönünde geliştirilecektir	İnsan kaynakları sürekli geliştirilecektir	Eğitim çalışmaları
Bilgi sistemleri ve teknoloji alt yapısı tamamlanacak, orman bilgi sistemi geliştirilecektir	Bilgi sistemleri ve teknoloji alt yapısı tamamlanacak, orman bilgi sistemi geliştirilecektir	Bilgi ve iletişim teknolojisi
Genel Müdürlüğün faaliyetleri tanıtılacak, toplumun ormanlar ve ormancılıkla ilgili konularda sürekli bilgilendirilmesi sağlanacaktır	Genel Müdürlüğün faaliyetleri tanıtılacak, toplumun ormanlar ve ormancılıkla ilgili konularda sürekli bilgilendirilmesi sağlanacaktır	Yayın ve tanıtım
Destek hizmetleri ve sosyal imkânlar geliştirilecektir	Destek hizmetleri ve sosyal imkânlar geliştirilecektir	Fiziksel kaynakların iyileştirilmesi

PERFORMANS HEDEFİ 1

İdare Adı	40.17-ORMAN GENEL MÜDÜRLÜĞÜ
Stratejik Amaç	ORMANLARI, ORMAN SAYILAN YERLERİ VE BU YERLERDEKİ BİYOLOJİK ÇEŞİTLİLİĞİ, HER TÜRLÜ BİYOTİK VE ABİYOTİK ZARARLILARA KARŞI KORUMAK
Stratejik Hedef	Orman yangınlarıyla mücadelede önleyici tesis ve tedbirler arttırılacak, yangınla mücadele kapasitesi güçlendirilecek, yangına birinci derecede hassas bölgelerde ilk müdahale süresi 15 dakikaya indirilecektir
Performans Hedefi	Orman yangınlarıyla mücadelede önleyici tesis ve tedbirler arttırılacak, yangınla mücadele kapasitesi güçlendirilecek, yangına birinci derecede hassas bölgelerde ilk müdahale süresi azaltılacaktır

Dünyada ve ülkemizde ormanları tehdit eden unsurlardan birisi de orman yangınlarıdır. Akdeniz coğrafyası ve iklim kuşağında yer alan ülkemiz ormanları, özellikle yaz aylarında yoğun bir yangın tehdidi altında bulunmakta ve her yıl çıkan çeşitli sayıda orman yangını sonucu önemli miktarda orman alanı zarar görmektedir.

Ülkemiz orman alanlarının % 60'ına tekabül eden 12 milyon 500 bin hektarlık kısmı yangına çok hassas bölgelerde yer almakta olup, yangına birinci derecede hassas alan miktarı 7.844.579 hektar, yangına ikinci derecede hassas alan miktarı ise 4.612.563 hektardır.

Orman varlığımızı tehdit eden ve her yıl binlerce hektar orman alanının yok olmasına neden olan orman yangınlarıyla mücadelede, orman yangınlarının çıkmasına mani olunması veya her türlü tedbire rağmen çıkan yangınların büyük boyutlara ulaşmadan kısa zamanda söndürülebilmesi için gerekli tedbirlerin alınması, öncelikle bu hususta yeterli alt yapıya ve güçlü bir organizasyona sahip olmayı gerekli kılmaktadır.

Performans Göstergeleri	Ölçü Birimi	2012	2013	2014
1 Yangın başına düşen alan miktarı	Hektar	4,26	3.10	3,00
Orman yangınlarıyla mücadele kapsamında alınan tedbirlerin, yangınlarla mücadelede etki düzeyinin izlenmesi ve değerlendirilmesi amacıyla belirlenmiştir. Gösterge verileri yıllık değerleri ifade etmektedir.				
2 Yangına 1.derecede hassas bölgelerde ilk müdahale süresi	Dakika	18	17	16
Orman yangınlarına birinci derecede hassas bölgelerde ilk müdahale süresinin izlenmesi ve müdahale süresiyle yanan orman alanı miktarının analiz edilmesi amacıyla belirlenmiştir. Gösterge verileri yıllık ortalama değerleri ifade etmektedir.				
3 İnsan kaynaklı yangın sayısının toplam yangın sayısına oranı	Yüzde	85	93	90
İnsan kaynaklı yangın sayısının izlenmesi amacıyla belirlenmiştir. Gösterge verileri yıllık değerleri ifade etmektedir.				

Faaliyetler	Kaynak İhtiyacı		
	Bütçe	Bütçe Dışı	Toplam
1 Orman yangınlarıyla mücadele	181.220.000	89.448.000	270.668.000
GENEL TOPLAM	181.220.000	89.448.000	270.668.000

FAALİYET MALİYETİ 1

İdare Adı	40.17-ORMAN GENEL MÜDÜRLÜĞÜ
Performans Hedefi	Orman yangınlarıyla mücadelede önleyici tesis ve tedbirler arttırılacak, yangınla mücadele kapasitesi güçlendirilecek, yangına birinci derecede hassas bölgelerde ilk müdahale süresi azaltılacaktır
Faaliyet Adı	Orman yangınlarıyla mücadele
Sorumlu Harcama Birimi veya Birimleri	40.17.37.00 - ORMAN YANGINLARIYLA MÜCADELE DAİRESİ BAŞKANLIĞI 40.17.34.00 - SİLVİ KÜLTÜR DAİRESİ BAŞKANLIĞI 40.17.35.00 - İNŞAAT VE İKMAL DAİRESİ BAŞKANLIĞI

Orman yangınlarıyla mücadele çalışmaları genel olarak yangın önleme ve kontrol faaliyetlerinden oluşmaktadır. Yangın önleme faaliyetleri, yangının çıkmasına mani olmak veya en asgari düzeyde tutmak için gerekli tedbirlerin önceden alınması esasına dayanır. Yangın kontrol faaliyetleri ise, alınan her türlü tedbirlere rağmen çıkan yangınların en kısa zamanda kontrol altına alınması ve söndürülmesiyle ilgili bütün iş ve işlemleri içerir.

Yangına hassas bölgelerden başlamak üzere ormanlarda, yangın emniyet yol ve şeridi ile yangın müdahale cephesi, koruma bandı ve kule-kulübe yolu inşa edilmesi, yangın emniyet yol ve şeridinin düzenli olarak yıllık bakımlarının yapılması, kritik yerlerde yangını söndürme amaçlı gölet, havuz, su toplama çukurunun inşa edilmesi, yangına hassas bölgelerde orman alanının yangına dirençli hale getirilmesi (YARDOP), yangın gözetleme kulesi ile yangına ilk müdahale ekip binasının yapılması, bütün gözetleme kulesi ve ilk müdahale ekip binalarının bakımlarının yapılarak teknik alt yapılarının tamamlanması, yangına müdahalede kullanılmak üzere ihtiyaç duyulan hava ve kara taşıtlarının alımı ve kiralanması ile mevcut araçların periyodik bakımlarının yapılarak göreve hazır halde tutulması, ihtiyaç duyulan makine-ekipmanların temini yönünde gerçekleştirilecek çalışmalar faaliyet unsurlarını oluşturmaktadır. Ayrıca, yangınla mücadele konusunda kamuoyunun bilinçlendirilmesi, yangın işçileri ve orman köylülerinin eğitimi, yangınla mücadele hizmetlerinde görev alan idari ve teknik personelin eğitimi ile yangın tehlike oranları sisteminin geliştirilmesi ve karar destek sistemlerinin oluşturulması çalışmaları da faaliyet kapsamında değerlendirilmiştir.

Ekonomik Kod	Ödenek	Bütçe Dışı Kaynak	Ödenek
01 Personel Giderleri	0	Döner Sermaye	89.448.000
02 SGK Devlet Primi Giderleri	0	Diğer Yurt İçi	0
03 Mal ve Hizmet Alım Giderleri	108.120.000	Yurt Dışı	0
04 Faiz Giderleri	0	Toplam Bütçe Dışı Kaynak İhtiyacı	89.448.000
05 Cari Transferler	0		
06 Sermaye Giderleri	73.100.000		
07 Sermaye Transferleri	0		
08 Borç Verme	0		
Toplam Bütçe Kaynak İhtiyacı	181.220.000		
		TOPLAM KAYNAK İHTİYACI	270.668.000

PERFORMANS HEDEFİ 2

İdare Adı	40.17-ORMAN GENEL MÜDÜRLÜĞÜ
Stratejik Amaç	ORMANLARI, ORMAN SAYILAN YERLERİ VE BU YERLERDEKİ BİYOLOJİK ÇEŞİTLİLİĞİ, HER TÜRLÜ BİYOTİK VE ABİYOTİK ZARARLILARA KARŞI KORUMAK
Stratejik Hedef	Orman zararlılarıyla mücadele kapasitesi artırılabacak, mekanik, biyolojik ve biyoteknik mücadele oranı % 90'a çıkarılacaktır
Performans Hedefi	Orman zararlılarıyla mücadelede; biyolojik, biyoteknik ve mekanik mücadele oranı yükseltilecektir

Ülkemiz ormanlarının sağlığını ve devamlılığını diğer etkenler yanında zararlı böcekler, mantarlar ve virüsler de ciddi ölçüde tehdit etmektedir. Ormanlarımızda görülen 50 dolayındaki zararlı türe karşı yılda ortalama 500 bin hektarlık alanda mücadele edilmektedir. Böcek zararlarından dolayı ormanlarımızda yıllık ortalama 300-400 bin m³ olağanüstü kesim yapılmakta, bu rakam böcek popülasyonunun yoğun olduğu durumlarda 1 milyon m³ ün üzerine çıkabilmektedir.

Diğer yandan karmaşık bir ekosistem olan ormanların doğal yapılarının bozulmadan sürekliliğinin sağlanması amacıyla orman zararlılarıyla mücadelede kullanılan kimyasal mücadele yöntemleri azaltılarak (biyolojik kökenli preparatların kullanımını kapsar ki bunlar genellikle doğaya zararlı kimyasal içerikleri olmayan insektisitlerdir.) biyolojik, biyoteknik ve mekanik mücadele yöntemlerinin artırılması, öncelikli hedeflerimiz arasındadır.

Performans Göstergeleri	Ölçü Birimi	2012	2013	2014
1 Mekanik, biyolojik ve biyoteknik mücadele oranı	Yüzde	88,20	94,2	90,0

Orman zararlılarıyla mücadelede, biyolojik kökenli mücadele tekniklerinin uygulanma düzeyinin izlenerek, sonuçlarının değerlendirilmesi amacıyla belirlenmiştir. Gösterge verileri yıllık değerleri ifade etmektedir.

Faaliyetler	Kaynak İhtiyacı		
	Bütçe	Bütçe Dışı	Toplam
1 Orman zararlılarıyla mücadele		7.300.000	7.300.000
GENEL TOPLAM		7.300.000	7.300.000

FAALİYET MALİYETİ 2

İdare Adı	40.17-ORMAN GENEL MÜDÜRLÜĞÜ
Performans Hedefi	Orman zararlılarıyla mücadelede; biyolojik, biyoteknik ve mekanik mücadele oranı yükseltilecektir
Faaliyet Adı	Orman zararlılarıyla mücadele
Sorumlu Harcama Birimi veya Birimleri	40.17.36.00 - ORMAN ZARARLILARIYLA MÜCADELE DAİRESİ BAŞKANLIĞI

Doğal bir yöntem oluşu, tabii dengenin tesisi, en az masrafla en iyi sonucun alınması yanında mücadelenin etkinliğinin kalıcı olması gibi avantajları nedeniyle orman zararlılarıyla mücadelede biyolojik mücadele yöntemi tercih edilmektedir. Böcek zararlarının izlenmesi, biyolojik mücadeleye ağırlık vermek maksadıyla her yıl kuş yuvası, karınca nakli ve faydalı böcek üretiminin artırılması, faydalı böcek üretim laboratuvarlarının kurulması ve kapasitelerinin iyileştirilmesi ve uygun silvikültürel tekniklerle zararlılara karşı ormanların direncinin artırılmasına yönelik gerçekleştirilecek çalışmalar faaliyet unsurlarını oluşturmaktadır.

Böcek ve hastalık kaynaklı zararların nedenleri, sonuçları ve önlenmesi için gerekli tedbirlere ilişkin araştırma çalışmalarının gerçekleştirilmesi ve bu konularda orman köylüleri ve diğer toplum kesimlerinin bilinçlendirilmesi ve eğitime yönelik çalışmalar da faaliyet kapsamında değerlendirilmiştir.

Ekonomik Kod	Ödenek	Bütçe Dışı Kaynak	Ödenek
01 Personel Giderleri	0	Döner Sermaye	7.300.000
02 SGK Devlet Primi Giderleri	0	Diğer Yurt İçi	0
03 Mal ve Hizmet Alım Giderleri	0	Yurt Dışı	0
04 Faiz Giderleri	0	Toplam Bütçe Dışı Kaynak İhtiyacı	7.300.000
05 Cari Transferler	0		
06 Sermaye Giderleri	0		
07 Sermaye Transferleri	0		
08 Borç Verme	0		7.300.000
Toplam Bütçe Kaynak İhtiyacı	0		

TOPLAM KAYNAK İHTİYACI

PERFORMANS HEDEFİ 3

İdare Adı	40.17-ORMAN GENEL MÜDÜRLÜĞÜ
Stratejik Amaç	ORMANLARI, ORMAN SAYILAN YERLERİ VE BU YERLERDEKİ BİYOLOJİK ÇEŞİTLİLİĞİ, HER TÜRLÜ BİYOTİK VE ABİYOTİK ZARARLILARA KARŞI KORUMAK
Stratejik Hedef	İnsanların ormanlara yönelik olumsuz müdahalelerine karşı tedbirler artırılabak, orman suç sayısı azaltılacaktır
Performans Hedefi	Ormana yönelik olumsuz insan müdahalelerine karşı alınacak tedbirler artırılarak orman suçları azaltılacaktır

Ülkemiz orman varlığı çeşitli tehditler altında bulunmakta ve bu tehditlerin kaynağını önemli oranda insanlar oluşturmaktadır. İnsanların ormanlara yönelik yasa dışı müdahalelerinin başlıcalarını; aşırı ve usulsüz yararlanmalar, kaçak orman emvali nakilleri, tarım ve yerleşim alanı kazanmaya yönelik açma-yerleşme fiilleri ile kontrolsüz ve aşırı hayvan otlatmacılığı teşkil etmektedir. Bu yoğun tehditlerden dolayı ormanların korunması ormancılık politikaları arasında ilk sıralarda yer almaktadır.

Ekonomik ve sosyal yapıdaki önemli gelişim ve değişimler, nüfus artışı ve sanayileşme ile birlikte hızlı kentleşme, ormana bağlı yaşayan nüfusta önemli azalmalara neden olmuş, ormana yönelik olumsuz insan müdahalelerine karşı alınan tedbirler ormanlarımızdaki insan faktörlü suçların azalmasını sağlamıştır.

Performans Göstergeleri	Ölçü Birimi	2012	2013	2014
1 Orman suç sayısı	Adet	13.044	11.749	11.800

Ormana yönelik olumsuz insan müdahalelerine karşı alınan tedbirlerin sonuçlarını izlemek ve değerlendirmek amacıyla belirlenmiştir. Gösterge verileri yıllık değerleri ifade etmektedir.

Faaliyetler	Kaynak İhtiyacı		
	Bütçe	Bütçe Dışı	Toplam
1 Orman suçlarıyla mücadele	7.250.000	20.784.000	28.034.000
GENEL TOPLAM	7.250.000	20.784.000	28.034.000

FAALİYET MALİYETİ 3

İdare Adı	40.17-ORMAN GENEL MÜDÜRLÜĞÜ
Performans Hedefi	Ormana yönelik olumsuz insan müdahalelerine karşı alınacak tedbirler artırılarak orman suçları azaltılacaktır
Faaliyet Adı	Orman suçlarıyla mücadele
Sorumlu Harcama Birimi veya Birimleri	40.17.36.00 - ORMAN ZARARLILARIYLA MÜCADELE DAİRESİ BAŞKANLIĞI 40.17.34.00 - SİLVİ KÜLTÜR DAİRESİ BAŞKANLIĞI 40.17.35.00 - İNŞAAT VE İKMAL DAİRESİ BAŞKANLIĞI

Ülkemiz ormanlarında her yıl kaçak kesim, açma, yerleşme, nakil, işgal, faydalanma ve otlatma gibi çok sayıda yasa dışı müdahale olmaktadır. Ancak, köyden kente göç, alternatif enerji kaynaklarının yaygınlaşması, koruma tedbirlerinin daha etkin bir şekilde alınması ve halkın bilinç seviyesinin yükselmesi sonucunda bu suçlarda büyük ölçüde azalma görülmekle beraber ormanlarımız yılda yaklaşık 15 bin yasadışı müdahaleye maruz kalmaktadır. Orman içi köylerde yaşayan ve ekonomik açıdan son derece yetersiz olan orman köylüleri, ormanlar üzerinde baskı unsuru olmaya devam etmektedir. Köy tüzel kişilikleri ile işbirliği ve protokoller yapılarak hem civardaki ormanların korunması, hem de burada yaşayan köylülere kaynak aktarımı yapılarak ormanlara halkın sahip çıkması ve orman halk bütünlüğünün sağlanması son derece önemlidir.

Orman suçlarının yoğun olduğu alanların belirlenerek hassas alanlara koruma ekiplerinin kurulması, ekiplere araç ve orman muhafaza memuru takviye edilmesi suretiyle koruma önlemlerinin etkinleştirilmesi, orman alanlarında kaçak yapı ve tesislerin yıktırılması ve dışarı çıkarılması, köy tüzel kişilikleri ile işbirliği ve protokoller yapılarak hem civardaki ormanların korunması, hem de burada yaşayan köylülere kaynak aktarımı yapılarak ormanlara halkın sahip çıkmasının sağlanması, ormanlarda otlatmayı kontrol altına almak için geniş katılımlı otlatma planlarının hazırlanması çalışmaları faaliyet unsurlarını oluşturmaktadır.

Ekonomik Kod	Ödenek	Bütçe Dışı Kaynak	Ödenek
01 Personel Giderleri	0	Döner Sermaye	20.784.000
02 SGK Devlet Primi Giderleri	0	Diğer Yurt İçi	0
03 Mal ve Hizmet Alım Giderleri	0	Yurt Dışı	0
04 Faiz Giderleri	0	Toplam Bütçe Dışı Kaynak İhtiyacı	20.784.000
05 Cari Transferler	0		
06 Sermaye Giderleri	7.250.000		
07 Sermaye Transferleri	0		
08 Borç Verme	0		
Toplam Bütçe Kaynak İhtiyacı	7.250.000		
		TOPLAM KAYNAK İHTİYACI	28.034.000

PERFORMANS HEDEFİ 4

İdare Adı	40.17-ORMAN GENEL MÜDÜRLÜĞÜ
Stratejik Amaç	ORMANLARI, ORMAN SAYILAN YERLERİ VE BU YERLERDEKİ BİYOLOJİK ÇEŞİTLİLİĞİ, HER TÜRLÜ BİYOTİK VE ABİYOTİK ZARARLILARA KARŞI KORUMAK
Stratejik Hedef	Ormanların sınırlandırma ve kadastro işlemleri bitirilecek, kadastrusu bitirilen ve kesinleşen ormanların tapuya tescil işlemleri tamamlanacaktır
Performans Hedefi	Ormanların sınırlandırma ve kadastro işlemleri bitirilecek, kadastrusu bitirilen ve kesinleşen ormanların tapuya tescil işlemleri tamamlanacaktır

Anayasamızın 169 ve 170. maddeleri ve 6831 sayılı Orman Kanunu ile 3234 sayılı Orman Genel Müdürlüğü Teşkilat Kanunu hükümlerine göre orman sınırları güvenceye alınmıştır. Anayasa ve yasalardaki orman tanımları ve Orman Genel Müdürlüğünün tüzel kişiliği ormanların hukuki ve fiziki varlığının korunması ve devamında önemli unsurlardır.

Ormancılık faaliyetlerinin sınırları belli ormanlık alanlarda yapılması esastır. Uzun yıllardan beri ormancılığımızın en önemli problemi orman kadastrusu olarak görülmektedir. Hedefimiz plan dönemi sonunda ülkemiz ormanları için kadastro problemini tamamen ortadan kaldırmaktır. Kadastronun bitirilmesi ormancılıkta yaşanan pek çok sorunu da ortadan kaldıracaktır.

Performans Göstergeleri	Ölçü Birimi	2012	2013	2014
1 Kadastro yapılan alan miktarı	Hektar	19.117.018	19.592.155	21.678.134
Orman kadastrusu yapılan alanların niceliğine ilişkin verilerin izlenmesi amacıyla belirlenmiştir. Gösterge verileri kümülatif değerleri ifade etmektedir.				
2 Tescili yapılan alan miktarı	Hektar	16.250.000	16.749.736	21.678.134
Tapu ve Kadastro Genel Müdürlüğü ile müştereken yürütülen çalışmalar sonucunda yapılacak tescil işlemlerinin izlenmesi amacıyla belirlenmiştir. Gösterge değerleri kümülatif değerleri ifade eder.				

Faaliyetler	Kaynak İhtiyacı		
	Bütçe	Bütçe Dışı	Toplam
1 Orman kadastrusu	20.000.000		20.000.000
GENEL TOPLAM	20.000.000		20.000.000

FAALİYET MALİYETİ 4

İdare Adı	40.17-ORMAN GENEL MÜDÜRLÜĞÜ
Performans Hedefi	Ormanların sınırlandırma ve kadastro işlemleri bitirilecek, kadastrusu bitirilen ve kesinleşen ormanların tapuya tescil işlemleri tamamlanacaktır
Faaliyet Adı	Orman kadastrusu
Sorumlu Harcama Birimi veya Birimleri	40.17.31.00 - KADASTRO VE MÜLKİYET DAİRESİ BAŞKANLIĞI

Orman sınırlarının tespitine ilişkin kadastro çalışmaları 6831 Sayılı Orman Kanunu ve 3402 sayılı Kadastro Kanunu hükümlerine göre yapılmaktadır. 1937 yılından beri orman kadastro çalışmaları devam etmekte olup, kadastro çalışmalarının tamamlandığı alanların büyük kısmı tapuya tescil ettirilememiştir. Bu durum yerel halk ile orman idaresi arasında ciddi sınır ve mülkiyet ihtilaflarının önemli nedenleri arasında yer almaktadır.

Yeni orman kadastrusu yapılan ve aplikasyonu tamamlanan yerlerin, gerek Tapu ve Kadastro Genel Müdürlüğünün tescil mevzuatından kaynaklanan ve gerekse orman sınırları içerisindeki tapulu taşınmazlardan kaynaklanan sorunların giderilerek tapuya tescil edilmesi gerekmektedir. Ormanların sınırlarının belirlenmesi, daha önceleri yapılmış olan orman tahdit veya kadastro işlemlerinin çıkan yeni yasalara göre araziye uygulanmasına yönelik yapılan aplikasyon işleri ve Orman Kanununun 2 nci madde uygulamaları ile sınırları kesinleşen yerlerin tapuya tescil ettirilmesi iş/işlemleri faaliyet unsurlarını oluşturmaktadır.

Ekonomik Kod	Ödenek	Bütçe Dışı Kaynak	Ödenek
01 Personel Giderleri	0	Döner Sermaye	0
02 SGK Devlet Primi Giderleri	0	Diğer Yurt İçi	0
03 Mal ve Hizmet Alım Giderleri	0	Yurt Dışı	0
04 Faiz Giderleri	0	Toplam Bütçe Dışı Kaynak İhtiyacı	0
05 Cari Transferler	0		
06 Sermaye Giderleri	20.000.000		
07 Sermaye Transferleri	0		
08 Borç Verme	0		20.000.000
Toplam Bütçe Kaynak İhtiyacı	20.000.000		

TOPLAM KAYNAK İHTİYACI**20.000.000**

PERFORMANS HEDEFİ 5

İdare Adı	40.17-ORMAN GENEL MÜDÜRLÜĞÜ
Stratejik Amaç	ORMANLARI, ORMAN SAYILAN YERLERİ VE BU YERLERDEKİ BİYOLOJİK ÇEŞİTLİLİĞİ, HER TÜRLÜ BİYOTİK VE ABİYOTİK ZARARLILARA KARŞI KORUMAK
Stratejik Hedef	Ormancılık altyapısı güçlendirilecek, mevcut orman yolları standart hale getirilecektir
Performans Hedefi	Ormancılık yol altyapısı güçlendirilecek, standart olmayan yollar iyileştirilerek standart hale getirilecektir

Ormanların etkin şekilde korunması, geliştirilmesi ve entansif olarak işletilmesi; yeterli altyapıya, ulaşım, araç gereç ve ekipmanın varlığına bağlıdır. Bu nedenle ihtiyaç duyulan yol, bina ve tesislerin yapımları, bakım ve onarımları ile bunların inşaatı sırasında çevreye zararlarının asgari düzeyde tutulması, makine ve araçların temini, ormancılık lojistiğinin vazgeçilmez unsurlarıdır.

Her türlü ormancılık hizmetlerinin yerine getirilebilmesi için yeni orman yollarının yapımı kadar mevcut orman yollarının standartlara uygun hale getirilmesi oldukça önem taşımaktadır. Orman yolları; koruma, üretim, bakım gibi birçok ormancılık faaliyetinin gerçekleştirilebilmesine birlikte hizmet sağlar.

Orman yollarının ulaşım elverişli tutulabilmesi için özellikle üst yapı ve sanat yapılarının tamamlanmış olması gerekir. Standart orman yollarının bakım ve onarım giderleri de standart dışı orman yollarına göre daha az olacağından beş yıllık plan döneminde standart orman yollarının oranlarının artırılması önceliklerimiz arasındadır.

Performans Göstergeleri	Ölçü Birimi	2012	2013	2014
1 Yol yoğunluğu	Metre	10,87	11,00	11,11
Gösterge değeri, hektar başına düşen yol uzunluğunu ifade etmekte olup, yıllık verileri kapsamaktadır.				
2 Standart orman yolu	Kilometre	240.836	243.336	245.836
Ormancılık yol alt yapısının güçlendirilmesi kapsamında yürütülen çalışmaların sonuçlarına ait bilgilerin elde edilmesi ve izlenmesi amacıyla belirlenmiştir. Gösterge verileri kümülatif değerleri ifade etmektedir				

Faaliyetler	Kaynak İhtiyacı		
	Bütçe	Bütçe Dışı	Toplam
1 Orman yolları		144.052.000	144.052.000
GENEL TOPLAM		144.052.000	144.052.000

FAALİYET MALİYETİ 5

İdare Adı	40.17-ORMAN GENEL MÜDÜRLÜĞÜ
Performans Hedefi	Ormancılık yol altyapısı güçlendirilecek, standart olmayan yollar iyileştirilerek standart hale getirilecektir
Faaliyet Adı	Orman yolları
Sorumlu Harcama Birimi veya Birimleri	40.17.35.00 - İNŞAAT VE İKMAL DAİRESİ BAŞKANLIĞI

Orman yolları konusunda planlı çalışmalara 1964 yılında başlanmış ve verimli ormanlardaki etayı almak için gereksinim duyulan toplam orman yol uzunluğu 144.425 km olarak tespit edilmiştir. Sonraki dönemde ülkemiz ormanlarının fonksiyonel planlama, yanan alanların rehabilitasyonu ve yangına dirençli orman tesisi projesi kapsamında ve fonksiyonel planlama amaçları doğrultusunda her türlü ormancılık faaliyetinin gerçekleştirilebilmesi için toplam orman yol uzunluğu 267.976 km olarak revize edilmiştir.

Her türlü ormancılık faaliyetlerinin yerine getirilebilmesi için yeni orman yollarının yapılması, yapılan orman yollarının ulaşım elverişli tutulabilmesi için ihtiyaç duyulan üst yapı ve sanat yapılarının yapımı, bakım-onarımı ile standart dışı orman yollarının standart hale getirilebilmesi için gerekli büyük onarım, üst yapı, köprü ve sanat yapısı inşa edilmesi çalışmaları faaliyet unsurlarını oluşturmaktadır.

Ekonomik Kod	Ödenek	Bütçe Dışı Kaynak	Ödenek
01 Personel Giderleri	0	Döner Sermaye	144.052.000
02 SGK Devlet Primi Giderleri	0	Diğer Yurt İçi	0
03 Mal ve Hizmet Alım Giderleri	0	Yurt Dışı	0
04 Faiz Giderleri	0	Toplam Bütçe Dışı Kaynak İhtiyacı	144.052.000
05 Cari Transferler	0		
06 Sermaye Giderleri	0		
07 Sermaye Transferleri	0		
08 Borç Verme	0		144.052.000
Toplam Bütçe Kaynak İhtiyacı	0		

TOPLAM KAYNAK İHTİYACI

PERFORMANS HEDEFİ 6

İdare Adı	40.17-ORMAN GENEL MÜDÜRLÜĞÜ
Stratejik Amaç	ORMANLARI, ORMAN SAYILAN YERLERİ VE BU YERLERDEKİ BİYOLOJİK ÇEŞİTLİLİĞİ, HER TÜRLÜ BİYOTİK VE ABİYOTİK ZARARLILARA KARŞI KORUMAK
Stratejik Hedef	Ormancılık çalışmalarının sürdürülebilirliğini sağlamak üzere orman köylerinde sosyo-ekonomik kalkınma desteklenecektir
Performans Hedefi	Orman köylerinde sosyo-ekonomik kalkınma desteklenecektir

Ülkemizde, sınırları içinde devlet ormanı bulunan köyler orman köyü olarak tanımlanmakta, orman içi köyler ve orman bitişiği köyler olarak iki sınıfa ayrılmaktadır. 2012 yılı verilerine göre 21.375 orman köyünde 7.095.650 kişi yaşamakta olup, ülke nüfusunun yaklaşık % 9,4'ünü, kırsal nüfusun ise % 40'ını oluşturmaktadır. Orman köyleri, milli gelirden en az pay alan grupta yer almakta, köylerde tarım arazisi yetersiz olmakla birlikte var olan tarım arazileri de parçalanmış, engebeli ve verimsizdir. Kırsaldan kente göçün bir sonucu olarak orman köylerinin nüfusu son yıllarda önemli ölçüde azalmıştır. Göçün devam etmesi nedeniyle gelecek dönemlerde daha da azalması beklenmektedir. Dışa göçün en önemli nedeni, yetersiz gelir imkânları, alt yapı ve sosyal hizmetler nedeniyle düşük refah seviyesi ve yoksulluktur. Orman köylerinde işsizlik oranı % 60 olarak tahmin edilmektedir. Halen ormanlardan sağlanan gelirlerin orman köylülerinin geçimleri içindeki katkının yetersiz düzeyde olduğu bilinmekte olup, bu durum orman köylerinin orman kaynaklarından beklentilerinin ve bu kaynaklara olan ilgilerinin azalmasına, orman köylerinde göçün artmasına neden olmaktadır. Orman içinde ve bitişiğinde yaşayan köy halkının; sosyal ve ekonomik yönden kalkınmalarına katkı sağlayarak, orman üzerindeki olumsuz baskılarını en aza indirilmesi, orman köylülerinin alternatif geçim kaynaklarına yönlendirilmesi hedeflenmektedir.

Performans Göstergeleri	Ölçü Birimi	2012	2013	2014
1 Ferdi kredi uygulamalarıyla sağlanan istihdam	Sayı	1.193	1.922	2.050
Gösterge değeri yıl bazında istihdam edilen kişi sayısını (adam/yıl) ifade etmektedir.				
2 Kooperatiflere verilen kredilerle sağlanan istihdam	Sayı	24.170*	24.170*	200
Gösterge değeri yıl bazında istihdamı (* dolaylı istidam dahil) sağlanan kişi sayısını (adam/yıl) ifade etmektedir.				
3 Kredi desteği sağlanacak kişi sayısının orman köy nüfusuna oranı	Yüzde	29,80	31,80	33,40
Kredi destekleri ile daha fazla sayıda köylüye ulaşılması hedeflenmekte olup, bu düzeyin izlenmesi amacıyla belirlenmiştir.				
4 Sosyal nitelikli kredilerle sağlanan odun tasarrufu	Metreküp	451.500	660.000	696.000
Kredi destekleri sonucunda sağlanan odun tasarrufunun izlenmesi amacıyla belirlenmiştir. Gösterge verileri yıllık değerleri ifade etmektedir.				
5 Hibe desteği sağlanan aile sayısı	Sayı	0	6.932	5.500
Gösterge verileri yıllık değerleri ifade etmektedir.				

Faaliyetler	Kaynak İhtiyacı		
	Bütçe	Bütçe Dışı	Toplam
1 Orman köylülerinin desteklenmesi	108.254.000		108.254.000
GENEL TOPLAM	108.254.000		108.254.000

FAALİYET MALİYETİ 6

İdare Adı	40.17-ORMAN GENEL MÜDÜRLÜĞÜ
Performans Hedefi	Orman köylerinde sosyo-ekonomik kalkınma desteklenecektir
Faaliyet Adı	Orman köylülerinin desteklenmesi
Sorumlu Harcama Birimi veya Birimleri	40.17.40.00 - ORMAN VE KÖY İLİŞKİLERİ DAİRESİ BAŞKANLIĞI

Orman köylerinde, köylülerin sosyal refahını arttırıcı, odun tüketimini azaltıcı sosyal nitelikli projeleri uygun vadeli kredilerle “Orman Köylüleri Kalkınma Hizmetlerine İlişkin Esas ve Usuller” çerçevesinde orman köylülerinin desteklenmesi amaçlanmıştır.

Ormanların korunması, geliştirilmesi ve sürdürülebilir ormancılık politikalarının devamı için orman köylülerinin sosyo-ekonomik kalkınmalarına yönelik hazırlanan “İlçe Kalkınma Planları” esas alınarak önerilen projeler çerçevesinde; sosyal maksatlı ferdi kredilerden olan eskiden beri uygulanan dam örtülüğü ile yeniden aktive edilerek uygulanması yaygınlaştırılan güneş enerjisi ile su ısıtma sistemi, ekonomik maksatlı ferdi kredilerden olan hayvancılık (süt sığırcılığı-besi sığırcılığı, süt koyuncululuğu, besi koyuncululuğu), meyvecilik, arıcılık, seracılık, kültür mantarcılığı, fidan alımı vb. gibi projelerle orman köylülerine ferdi olarak, orman işçiliğinde kullanılmak üzere iş makineleri alımı, fidan üretimi, mandıra tesisi, yem fabrikası, kereste fabrikası, süt toplama tesisi, zeytinyağı tesisi, zeytin salamura tesisi, defne-kekik işlemeye yönelik tesisler, soğuk hava deposu gibi orman köylülerince orman köyünde kurulan kooperatiflerin uygulayacakları projeler desteklenmektedir. Ayrıca orman köylüsü hane halkına çeşitli alanlarda hibe desteği de sağlanmaktadır.

Ekonomik Kod	Ödenek	Bütçe Dışı Kaynak	Ödenek
01 Personel Giderleri	0	Döner Sermaye	0
02 SGK Devlet Primi Giderleri	0	Diğer Yurt İçi	0
03 Mal ve Hizmet Alım Giderleri	0	Yurt Dışı	0
04 Faiz Giderleri	0	Toplam Bütçe Dışı Kaynak İhtiyacı	0
05 Cari Transferler	0		
06 Sermaye Giderleri	11.254.000		
07 Sermaye Transferleri	17.000.000		
08 Borç Verme	80.000.000		
Toplam Bütçe Kaynak İhtiyacı	108.254.000		
		TOPLAM KAYNAK İHTİYACI	108.254.000

PERFORMANS HEDEFİ 7

İdare Adı	40.17-ORMAN GENEL MÜDÜRLÜĞÜ
Stratejik Amaç	MEVCUT ORMANLARI GELİŞTİRMEK, VERİMLİLİĞİNİ ARTIRMAK VE ALANLARINI GENİŞLETMEK
Stratejik Hedef	Verimli ormanların iyileştirilmesine ve verimliliğinin artırılmasına yönelik silvikültürel bakım tedbirleri artırılabacaktır
Performans Hedefi	Verimli ormanların iyileştirilmesine ve verimliliğinin artırılmasına yönelik silvikültürel bakım tedbirleri artırılabacaktır

Ülkemiz ormanları ilk envanter dönemi olan 1963-1972 yılları verilerine göre gerek alan gerekse servet olarak önemli gelişmeler göstermiştir. Ancak, özellikle verimli orman miktarı ile servet ve cari artım Avrupa ülkeleriyle kıyaslandığında halen düşük düzeydedir. Verimli orman alanının genel orman alanına oranının % 53, ülke alanına oranın ise % 14 olması ormanların verim gücünden yeterince yararlanılmadığının bir göstergesidir.

Halen hektarda 60 m³ olan ormanların verim gücünün ya da hektardaki ağaç servetini dünya ortalaması olan 100 m³ ün üzerine taşımak, yine hektarda 2-3 m³ olan cari artım miktarının ise yetişme muhiti özelliklerine göre 6-10 m³ düzeyine çıkarmak öncelikli hedeflerimiz arasında yer almaktadır. Ormanların niteliklerinin iyileştirilmesi ve verim gücünün artırılmasına yönelik gençleştirme, imar ve bakım gibi silvikültürel uygulamalarla, orman ağaçlarının kapalılığının, servet, artım ve kalitesinin artırılması, yaş ve çap sınıflarına dengeli dağılımının sağlanması, bu faaliyetlerin doğaya yakın ormancılık çalışmaları kapsamında doğal ekosistemin bozulmadan yerine getirilmesi önemlidir.

Silvikültürel bakım tedbirleri, gerek ormanların verimliliğine olan katkısı ve gerekse karbon ve uzun dönemde iklim değişikliği üzerine yapacağı olumlu katkılardan dolayı öncelikli hedefler arasında sıralanmaktadır. Orman amenajman plan verilerine göre ülkemiz ormanlarının 4.550.789 hektarlık bölümü gelişmelerinin en aktif çağında olan genç meşcerelerden oluşmaktadır. Bu alanlarda gelişme çağına uygun silvikültürel bakım tedbirlerinin zamanında uygulanması ormanların kalite ve kantite olarak artırılması son derece önemlidir.

Performans Göstergeleri	Ölçü Birimi	2012	2013	2014
1 Genç meşcere bakım yapılan orman alanı	Hektar	722.874	605.494	715.400

Gençlik, kültür ve sıklık bakımı ile koruya tahvil ve ilk aralama bakım çalışmalarının niceliğine ilişkin bilgilerin elde edilmesi ve izlenmesi amacıyla belirlenmiştir. Gösterge verileri yıllık değerleri ifade etmektedir.

Faaliyetler	Kaynak İhtiyacı		
	Bütçe	Bütçe Dışı	Toplam
1 Verimli ormanların iyileştirilmesi		69.030.000	69.030.000
GENEL TOPLAM		69.030.000	69.030.000

FAALİYET MALİYETİ 7

İdare Adı	40.17-ORMAN GENEL MÜDÜRLÜĞÜ
Performans Hedefi	Verimli ormanların iyileştirilmesine ve verimliliğinin artırılmasına yönelik silvikültürel bakım tedbirleri artırılabacaktır
Faaliyet Adı	Verimli ormanların iyileştirilmesi
Sorumlu Harcama Birimi veya Birimleri	40.17.34.00 - SİLVİ KÜLTÜR DAİRESİ BAŞKANLIĞI

Ormanlardan en az masrafla koşulların elverdiği ölçüde en yüksek kalite ve kantitede çok yönlü ürün elde etmek ve ulusal ekonominin çeşitli orman ürünleri taleplerini ve ormanın kendisinden beklenen çok yönlü faydalanmayı (ekonomik, ekolojik ve sosyal) sürekli olarak karşılayabilecek nitelikte dış etkenlere dayanıklı verimli ormanlar meydana getirmek önemli ormancılık faaliyetleri arasında yer alır.

Orman ağaçlarının kapalılığının, servet, artım ve kalitesinin artırılması ve meşcere dayanıklılığının sağlanması amacıyla gerçekleştirilen gençlik bakımı, kültür bakımı, sıklık bakımı ve koruya tahvil çalışmaları faaliyet unsurları arasında yer almaktadır.

Ekonomik Kod	Ödenek	Bütçe Dışı Kaynak	Ödenek
01 Personel Giderleri	0	Döner Sermaye	69.030.000
02 SGK Devlet Primi Giderleri	0	Diğer Yurt İçi	0
03 Mal ve Hizmet Alım Giderleri	0	Yurt Dışı	0
04 Faiz Giderleri	0	Toplam Bütçe Dışı Kaynak İhtiyacı	69.030.000
05 Cari Transferler	0		
06 Sermaye Giderleri	0		
07 Sermaye Transferleri	0		
08 Borç Verme	0		69.030.000
Toplam Bütçe Kaynak İhtiyacı	0		

TOPLAM KAYNAK İHTİYACI

PERFORMANS HEDEFİ 8

İdare Adı	40.17-ORMAN GENEL MÜDÜRLÜĞÜ
Stratejik Amaç	MEVCUT ORMANLARI GELİŞTİRMEK, VERİMLİLİĞİNİ ARTIRMAK VE ALANLARINI GENİŞLETMEK
Stratejik Hedef	Verimli orman alanı 12.500.000 hektara çıkarılacaktır
Performans Hedefi	Bozuk orman alanlarında rehabilitasyon çalışması yapılacaktır

Ülkemiz ormanlarının yarısı verimsiz ve önemli bir kısmı da baltalıktır. Baltalıkların koruya tahvili çalışmalarının yanı sıra, verimsiz orman alanlarının rehabilite edilerek verimli hale dönüştürülmesi önem taşımaktadır. Bu yüzden ormanların her türlü bakımı, bozuk ormanların rehabilitasyonu, baltalıkların koruya tahvil edilmesi, idare süresini dolduran ormanların doğal yolla gençleştirilmesi, başarı oranı düşük doğal gençleştirmelerin mutlaka tohum ekimi veya fidan dikimi ile tamamlanması öncelikli hedeflerdir. Mevcut ormanların bakımı, yaşlı ormanların gençleştirilmesi, verimsiz ormanların rehabilitasyonu gibi silvikültürel faaliyetler ormanların geliştirilmesi ve verimliliğinin artırılması için son derece önemlidir.

Son envanter verilerine göre ülkemizde 10 milyon hektar bozuk ve yarı bozuk karakterde verimsiz orman alanı bulunmaktadır. Bu alanların gerek rehabilitasyon gerekse ağaçlandırmalarla verimli hale getirilmesi ve böylece verimli orman alanının artırılması hedeflenmektedir. Ayrıca bozuk orman alanlarındaki zengin odun dışı orman ürünleri potansiyelinin ekosistem dengesi içerisinde korunması, değerlendirilmesinde köy tüzel kişiliklerine öncelik verilmesi ve bu hususta ilgili resmi ve sivil kurumların desteklerinin sağlanmasına çalışılacaktır.

Performans Göstergeleri	Ölçü Birimi	2012	2013	2014
1 Rehabilite edilen orman alanı	Hektar	347.719	105.950	100.000

Rehabilitasyon çalışmalarının niceliğine ilişkin bilgilerin elde edilmesi ve izlenmesi amacıyla belirlenmiştir. Gösterge verileri yıllık değerleri ifade etmektedir.

Faaliyetler	Kaynak İhtiyacı		
	Bütçe	Bütçe Dışı	Toplam
1 Rehabilitasyon	19.970.000	22.818.000	42.788.000
GENEL TOPLAM	19.970.000	22.818.000	42.788.000

FAALİYET MALİYETİ 8

İdare Adı	40.17-ORMAN GENEL MÜDÜRLÜĞÜ
Performans Hedefi	Bozuk orman alanlarında rehabilitasyon çalışması yapılacaktır
Faaliyet Adı	Rehabilitasyon
Sorumlu Harcama Birimi veya Birimleri	40.17.34.00 - SİLVİ KÜLTÜR DAİRESİ BAŞKANLIĞI 40.17.38.00 - AĞAÇLANDIRMA DAİRESİ BAŞKANLIĞI

Ekolojik ve ekonomik şartlara uygun, yöresel doğal ırkların devamına imkan verecek bir silvikültürel tedbir olan rehabilitasyon çalışmaları ile bozuk ormanların iyileştirilerek verimli hale dönüştürülmesi hedeflenmektedir.

Amenajman planlarında bozuk orman olarak sınıflandırılan ve ayrıca 0,10-0,40 arasında ya da (1) kapalı alanlarda yapılan çalışmalarla, ekolojik dengeler içerisinde en az emek ve masraf ile verimli koru orman alanlarımız artırılmakta, yöresel ırkların devamlılığı sağlanmakta ve biyolojik çeşitlilik korunmaktadır. Verimsiz orman alanlarının hızla rehabilite edilmesi yönünde Orman Genel Müdürlüğünce yürütülen çalışmalar; (Ardıç Ormanlarının Rehabilitasyonu, Bozuk Meşe Alanlarının Rehabilitasyonu, Meşe Ormanlarının Rehabilitasyonu, Her Köye Bir Orman, Sedir Ormanları Rehabilitasyonu) faaliyet unsurları arasında yer almaktadır.

Ayrıca bozuk orman alanlarındaki zengin odun dışı orman ürünleri potansiyelinin ekosistem dengesi içerisinde korunması ve değerlendirilmesine yönelik gerçekleştirilen çalışmalar ile tohum ve fidan üretim çalışmaları da faaliyet kapsamında değerlendirilmiştir.

Ekonomik Kod	Ödenek	Bütçe Dışı Kaynak	Ödenek
01 Personel Giderleri	0	Döner Sermaye	22.818.000
02 SGK Devlet Primi Giderleri	0	Diğer Yurt İçi	0
03 Mal ve Hizmet Alım Giderleri	0	Yurt Dışı	0
04 Faiz Giderleri	0	Toplam Bütçe Dışı Kaynak İhtiyacı	22.818.000
05 Cari Transferler	0		
06 Sermaye Giderleri	19.970.000		
07 Sermaye Transferleri	0		
08 Borç Verme	0		
Toplam Bütçe Kaynak İhtiyacı	19.970.000	TOPLAM KAYNAK İHTİYACI	42.788.000

PERFORMANS HEDEFİ 9

İdare Adı	40.17-ORMAN GENEL MÜDÜRLÜĞÜ
Stratejik Amaç	MEVCUT ORMANLARI GELİŞTİRMEK, VERİMLİLİĞİNİ ARTIRMAK VE ALANLARINI GENİŞLETMEK
Stratejik Hedef	75.000 hektar alanda doğal gençleştirme, 65.000 hektar alanda da yapay gençleştirme çalışması yapılacaktır
Performans Hedefi	Doğal ve yapay gençleştirme çalışması yapılacaktır

Orman amenajman planı yenilenen yerlerde, gençleştirmeye ayrılan orman alanlarının gençleştirme çalışmaları, detay silvikültür planlarına göre yapılmaktadır. Bu planlarda gençleştirmeye ayrılan yerin detaylı olarak toprak durumu ve yapısı, ağaç türlerinin tohum verme sıklığı, tohum ağacı durumu ve sayısı gibi faktörlere göre gençleştirme metot veya metotlarının belirlenmesi için arazide bir takım inceleme ve gözlemlerin yapılarak silvikültür planları hazırlanmakta ve uygulamalar bu plan çerçevesinde yürütülmektedir.

Yürürlükteki orman amenajman planlarına göre; toplam 503.796 hektar orman alanı gençleştirilmek üzere ayrılmış, yapılan detay silvikültür planları ile de bu alanların 475.897 hektarlık bölümü gençleştirilmek üzere planlanmıştır.

Performans Göstergeleri	Ölçü Birimi	2012	2013	2014
1 Doğal gençleştirme çalışması yapılan orman alanı	Hektar	19.890	16.728	21.077
Yaşlı ormanlarda doğal yolla yapılan gençleştirme çalışmalarının niceliğine ilişkin bilgilerin elde edilmesi ve izlenmesi amacıyla belirlenmiştir. Gösterge verileri yıllık değerleri ifade etmektedir.				
2 Yapay gençleştirme çalışması yapılan orman alanı	Hektar	12.356	8.918	10.825
Orman rejimine tabi orman içi açıklıklar ve degrade olmuş bozuk alanlarda yapılan gençleştirme çalışmalarının niceliğine ilişkin bilgilerin elde edilmesi ve izlenmesi amacıyla belirlenmiştir. Gösterge verileri yıllık değerleri ifade etmektedir.				

Faaliyetler	Kaynak İhtiyacı		
	Bütçe	Bütçe Dışı	Toplam
1 Ormanların gençleştirilmesi		37.341.000	37.341.000
GENEL TOPLAM		37.341.000	37.341.000

FAALİYET MALİYETİ 9

İdare Adı	40.17-ORMAN GENEL MÜDÜRLÜĞÜ
Performans Hedefi	Doğal ve yapay gençleştirme çalışması yapılacaktır
Faaliyet Adı	Ormanların gençleştirilmesi
Sorumlu Harcama Birimi veya Birimleri	40.17.34.00 - SİLVİ KÜLTÜR DAİRESİ BAŞKANLIĞI

Ülkemizdeki ormanların büyük bir çoğunluğu doğal yollarla gelmiş ormanlardır. Bilindiği gibi orman örtüsünün ana materyalini oluşturan üzerindeki ağaçlardır. Yaşlı ağaçlar boy artımı durmuş, biyotik ve abiyotik zararlılara karşı direnci azalmış ağaçlar olup, bu ağaçların alandan uzaklaştırılarak yerine genç ormanların getirilmesi sürdürülebilir orman yönetimi anlayışının temelini teşkil eder.

Bu amaçla yaşlı ormanların gençleştirilmesi faaliyeti önem arz etmektedir. Ayrıca, orman rejimine tabi orman içi açıklıklar ve degrade olmuş bozuk alanlarda doğal yolla gençleştirilmesi mümkün olmayan yerlerin yeniden verimli ormanlara dönüştürülmesi suni (yapay) gençleştirme çalışmaları ile yapılmaktadır.

Ormanların sürekliliğinin sağlanması için; yaşlanmış, idare süresini tamamlamış veya herhangi bir şekilde (yangın, afet vb) üzerindeki orman örtüsünü kaybetmiş alanlar ve orman içi açıklıklarda doğal yolla (tohum) ve dikim yoluyla (yapay) gerçekleştirilen orman kurma çalışmaları faaliyet unsurları arasında yer almaktadır.

Ekonomik Kod	Ödenek	Bütçe Dışı Kaynak	Ödenek
01 Personel Giderleri	0	Döner Sermaye	37.341.000
02 SGK Devlet Primi Giderleri	0	Diğer Yurt İçi	0
03 Mal ve Hizmet Alım Giderleri	0	Yurt Dışı	0
04 Faiz Giderleri	0	Toplam Bütçe Dışı Kaynak İhtiyacı	37.341.000
05 Cari Transferler	0		
06 Sermaye Giderleri	0		
07 Sermaye Transferleri	0		
08 Borç Verme	0		37.341.000
Toplam Bütçe Kaynak İhtiyacı	0		

TOPLAM KAYNAK İHTİYACI

PERFORMANS HEDEFİ 10

İdare Adı	40.17-ORMAN GENEL MÜDÜRLÜĞÜ
Stratejik Amaç	MEVCUT ORMANLARI GELİŞTİRMEK, VERİMLİLİĞİNİ ARTIRMAK VE ALANLARINI GENİŞLETMEK
Stratejik Hedef	Piyasa taleplerine uygun ürün elde etmek üzere; 90.000 hektar alanda kaliteli odun, tohum ve meyve verimliliğine yönelik budama yapılacaktır
Performans Hedefi	Kaliteli odun, tohum ve meyve verimliliğine yönelik budama yapılacaktır

Ormanların kapasiteleri dikkate alınarak mümkün olan en yüksek kalite ve kantitede odun üretiminin sürdürülebilir olarak gerçekleştirilmesi, tali ürün üretiminde gerek ekonomik gerekse ormancılık bakımından önemli türlerde ürün veriminin ve büyüme performansının artırılması öncelikli hedefler arasında yer almaktadır.

Budama tedbirleriyle, odun hammaddesi üretimi amacıyla kurulmuş ağaçlandırmalarda ve/veya sıklık çağında bulunan doğal orman alanlarında birim alandan en fazla budaksız ve düzgün gövdeli ürün elde edilmesi, ekonomik değeri yüksek kaliteli oduna sahip ağaçların varlığı ile işletme amaçlarına uygun ormanların oluşturulması, tohum ve meyveleri ekonomik öneme sahip ağaçların tohum ve meyve kalitesi ile verimliliğinin artırılmasına yönelik olarak tepe taçlarının geliştirilmesi amaçlanmaktadır.

Performans Göstergeleri	Ölçü Birimi	2012	2013	2014
1 Budama yapılan orman alanı	Hektar	16.033	9.899	13.600

Üretilen orman emvali içerisinde kaliteli odun miktarı ile tohum ve meyve verimliliğinin artırılmasına yönelik budama yapılan alan miktarına ilişkin bilgilerin elde edilmesi amacıyla belirlenmiştir. Gösterge verileri yıllık değerleri ifade etmektedir.

Faaliyetler	Kaynak İhtiyacı		
	Bütçe	Bütçe Dışı	Toplam
1 Budama		3.900.000	3.900.000
GENEL TOPLAM		3.900.000	3.900.000

FAALİYET MALİYETİ 10

İdare Adı	40.17-ORMAN GENEL MÜDÜRLÜĞÜ
Performans Hedefi	Kaliteli odun, tohum ve meyve verimliliğine yönelik budama yapılacaktır
Faaliyet Adı	Budama
Sorumlu Harcama Birimi veya Birimleri	40.17.34.00 - SİLVİ KÜLTÜR DAİRESİ BAŞKANLIĞI

Orman Genel Müdürlüğünün toplam odun üretimi içerisindeki I. ve II. sınıf ürünlerin payı oldukça düşük düzeydedir. I. ve II sınıf ürünlerin toplam odun üretimi içerisindeki oranının yükseltilmesi için bir taraftan gençlik ve sıklık bakımlarına önem verilirken, diğer taraftan kaliteli ürün elde etmeye ve meyve verimliliğini artırmaya yönelik budama faaliyetlerine de devam edilmektedir.

Piyasa taleplerine uygun ürün elde edilebilmesi açısından türün biyolojisine uygun budama tedbirleri ile ürün kalitesi ve miktarı artırılabilir. Bu kapsamda gerçekleştirilecek çalışmalar ve özellikle tali ürün üretiminde gerek ekonomik gerekse ormancılık bakımından önemli bir tür olan fıstıkçamı ormanlarında ürün veriminin ve büyüme performansının artırılmasına yönelik gerçekleştirilecek çalışmalar faaliyet unsurları arasında yer almaktadır.

Ekonomik Kod	Ödenek	Bütçe Dışı Kaynak	Ödenek
01 Personel Giderleri	0	Döner Sermaye	3.900.000
02 SGK Devlet Primi Giderleri	0	Diğer Yurt İçi	0
03 Mal ve Hizmet Alım Giderleri	0	Yurt Dışı	0
04 Faiz Giderleri	0	Toplam Bütçe Dışı Kaynak İhtiyacı	3.900.000
05 Cari Transferler	0		
06 Sermaye Giderleri	0		
07 Sermaye Transferleri	0		
08 Borç Verme	0		3.900.000
Toplam Bütçe Kaynak İhtiyacı	0		

TOPLAM KAYNAK İHTİYACI

PERFORMANS HEDEFİ 11

İdare Adı	40.17-ORMAN GENEL MÜDÜRLÜĞÜ
Stratejik Amaç	MEVCUT ORMANLARI GELİŞTİRMEK, VERİMLİLİĞİNİ ARTIRMAK VE ALANLARINI GENİŞLETMEK
Stratejik Hedef	50.000 hektar alanda öncelikle hızlı gelişen yerli türlerle olmak üzere endüstriyel ağaçlandırmalar kurulacaktır
Performans Hedefi	Hızlı gelişen yerli türlerle endüstriyel ağaçlandırmalar kurulacaktır

Orman ürünlerine olan talep her geçen gün artarken çevre konusunda Dünyadaki gelişmeler ve çevreci grupların doğal ormanlardan üretim yapılmaması yönündeki baskıları da giderek artmaktadır. Toplumun ormandan sağlanan odun ürünlerine olan ihtiyacının karşılanabilmesi için ağaçlandırmalardan üretim yapılması ve ağaçlandırma sahalarının artırılmasına ihtiyaç vardır. Bu nedenle gerek orman ekosistemi içerisinde gerekse ormanlık alanlar dışındaki yetişme ortamının uygun olduğu yerlerde, öncelikle hızlı gelişen yerli türlerle ağaçlandırmalar yapılarak, yoğun kültür metotları ve daha kısa idare süreleri ile birim alandan daha fazla ürün alınması hedeflenmektedir.

Performans Göstergeleri		Ölçü Birimi	2012	2013	2014
1	Kurulan plantasyon sahası	Hektar	2.235	2.400	10.000

Odun ihtiyacının karşılanması yönünde kurulan endüstriyel ağaçlandırma alanlarının niceliğine ilişkin bilgilerin elde edilmesi amacıyla belirlenmiştir. Gösterge verileri yıllık değerleri ifade etmektedir.

Faaliyetler	Kaynak İhtiyacı		
	Bütçe	Bütçe Dışı	Toplam
1 Endüstriyel ağaçlandırma	22.000.000		22.000.000
GENEL TOPLAM	22.000.000		22.000.000

FAALİYET MALİYETİ 11

İdare Adı	40.17-ORMAN GENEL MÜDÜRLÜĞÜ
Performans Hedefi	Hızlı gelişen yerli türlerle endüstriyel ağaçlandırmalar kurulacaktır
Faaliyet Adı	Endüstriyel ağaçlandırma
Sorumlu Harcama Birimi veya Birimleri	40.17.38.00 - AĞAÇLANDIRMA DAİRESİ BAŞKANLIĞI

Ülkemizdeki doğal ormanlardan yapılan üretim miktarı yaklaşık 15 milyon m³/ yıl düzeyindedir. Buna karşılık; 2020'li yıllarda ülkemizde odun ürünlerine olan ihtiyacının 48,7 milyon m³/yıl düzeyi üzerine çıkması beklenmektedir. Ormanlarımızın yıllık cari artımı 40,1 milyon m³, amenajman planlarında belirlenen eta (yıllık üretilebilir odun hacmi) miktarı 16,3 milyon m³'tür. Orta vadede odun ürünlerine olan ihtiyacın dengelenebilmesi, ormanlarımızın potansiyel verim gücüne kavuşturulması, endüstriyel ağaçlandırmaların teşvik ve kurulması ile mümkündür.

Hızlı gelişen türlerle endüstriyel ağaçlandırmaların kurulması ve bu yolla odun hammaddesi üretiminin artırılması, doğal ormanların korunması açısından da önemlidir. Gerek orman ekosistemi içerisinde gerekse ormanlık alanlar dışındaki yetişme ortamının uygun olduğu yerlerde, öncelikle hızlı gelişen yerli türlerle yapılacak çalışmalar faaliyet unsurlarını oluşturmaktadır.

Ekonomik Kod	Ödenek	Bütçe Dışı Kaynak	Ödenek
01 Personel Giderleri	0	Döner Sermaye	0
02 SGK Devlet Primi Giderleri	0	Diğer Yurt İçi	0
03 Mal ve Hizmet Alım Giderleri	0	Yurt Dışı	0
04 Faiz Giderleri	0	Toplam Bütçe Dışı Kaynak İhtiyacı	0
05 Cari Transferler	0		
06 Sermaye Giderleri	22.000.000		
07 Sermaye Transferleri	0		
08 Borç Verme	0		
Toplam Bütçe Kaynak İhtiyacı	22.000.000		
		TOPLAM KAYNAK İHTİYACI	22.000.000

PERFORMANS HEDEFİ 12

İdare Adı	40.17-ORMAN GENEL MÜDÜRLÜĞÜ
Stratejik Amaç	MEVCUT ORMANLARI GELİŞTİRMEK, VERİMLİLİĞİNİ ARTIRMAK VE ALANLARINI GENİŞLETMEK
Stratejik Hedef	Orman varlığımız, ülke toplam alanın % 30'una çıkarılacaktır
Performans Hedefi	Yeni ormanlar tesis edilerek orman varlığı artırılacaktır

Kırsal alanlardan kentlere olan göçün hızlanması ile terk edilen alanlarda fiilen ormanlaşmanın olduğu alanların hazine adına kamulaştırılması bunun neticesinde hazineden tahsis suretiyle orman olarak kayıtlara alınarak bu alanların orman statüsüne kavuşturulması yönünde ilgili birimlerle ortak yürütülecek çalışmaların yapılması bu tür alanların değerlendirilmesi açısından önem arz etmektedir.

Orman kadastro çalışmalarının tamamlanması hedefi paralelinde gerçek anlamda orman niteliğine sahip alanların sınırlarının kesin olarak belirlenmesi sağlanacağından, kadastrosu kesinleşen alanlarda yapılacak ormanlaştırma çalışmaları orman alanlarının geliştirilmesi hedefleri arasında yer almaktadır. Ayrıca, özellikle gelir getirici türlerle gerçekleştirilen özel ağaçlandırma çalışmalarının teşvik ve tanıtımına plan döneminde devam edilecektir. Hazine arazilerinden orman tesis etmek üzere tahsisi yapılan alanların ağaçlandırılması yanı sıra özel sektör tarafından yapılacak ağaçlandırmalarla orman alanlarının genişletilmesi hedeflenmektedir.

Performans Göstergeleri		Ölçü Birimi	2012	2013	2014
1	Ağaçlandırma yapılan alan miktarı	Hektar	30.371	42.600	27.500
Kurum tarafından yapılan ağaçlandırma çalışmalarının izlenmesi ve değerlendirilmesi amacıyla belirlenmiştir.					
2	Özel ağaçlandırma yapılan alan miktarı	Hektar	4.944	1.980	10.000
Özel ağaçlandırma yapılan alanların izlenmesi ve değerlendirilmesi amacıyla belirlenmiştir.					

Faaliyetler	Kaynak İhtiyacı		
	Bütçe	Bütçe Dışı	Toplam
1 Ağaçlandırma	123.465.000		123.465.000
GENEL TOPLAM	123.465.000		123.465.000

FAALİYET MALİYETİ 12

İdare Adı	40.17-ORMAN GENEL MÜDÜRLÜĞÜ
Performans Hedefi	Yeni ormanlar tesis edilerek orman varlığı artırılacaktır
Faaliyet Adı	Ağaçlandırma
Sorumlu Harcama Birimi veya Birimleri	40.17.38.00 - AĞAÇLANDIRMA DAİRESİ BAŞKANLIĞI

Ülkemizin orman varlığı ve ekolojik koşulları dikkate alındığında, orman rejimi dışındaki uygun alanlar üzerinde gerçekleştirilecek çok amaçlı ağaçlandırma/ormanlaştırma çalışmaları ile orman alanlarının artırılmasına ihtiyaç bulunmaktadır. Orman alanlarının genişletilmesi; ağaçlandırma, erozyon kontrolü ve yeşil kuşak ağaçlandırması faaliyetlerini kapsamaktadır. Devletin hüküm ve tasarrufu altında bulunan sahalarda ve hazineye kayıtlı arazilerde orman alanlarının genişletilmesine yönelik faaliyetler Genel Müdürlüğümüzce yapılmaktadır. Ormanlaştırılan bu alanlar daha sonra tapu ve tescil işlemleri yapılarak orman rejimi içerisine alınmaktadır. Rekreasyon amaçlı tesis edilen yeşil kuşak ağaçlandırmaları özellikle son yıllarda önem kazanmıştır. Bu ağaçlandırmaların bir bölümü kent ormancılığının en önemli bileşenini oluşturmaktadır. Yeşil kuşak ağaçlandırmalarının önümüzdeki yıllarda hızlanarak devam edeceği öngörülmekte ve bu çalışmaların planlamasına, projelendirilmesine ve tesisine orman teşkilatının yanında yerel halkın ve yerel yönetimlerin katkılarının daha fazla olacağı beklenmektedir.

Diğer taraftan bütçe kaynakları ile özel ağaçlandırma çalışmalarının teşvik edilmesine yönelik hibe ve kredi uygulamaları da faaliyet kapsamında değerlendirilmektedir.

Ekonomik Kod	Ödenek	Bütçe Dışı Kaynak	Ödenek
01 Personel Giderleri	0	Döner Sermaye	0
02 SGK Devlet Primi Giderleri	0	Diğer Yurt İçi	0
03 Mal ve Hizmet Alım Giderleri	0	Yurt Dışı	0
04 Faiz Giderleri	0	Toplam Bütçe Dışı Kaynak İhtiyacı	0
05 Cari Transferler	0		
06 Sermaye Giderleri	106.599.000		
07 Sermaye Transferleri	1.774.000		
08 Borç Verme	15.092.000		
Toplam Bütçe Kaynak İhtiyacı	123.465.000		
		TOPLAM KAYNAK İHTİYACI	123.465.000

PERFORMANS HEDEFİ 13

İdare Adı	40.17-ORMAN GENEL MÜDÜRLÜĞÜ
Stratejik Amaç	MEVCUT ORMANLARI GELİŞTİRMEK, VERİMLİLİĞİNİ ARTIRMAK VE ALANLARINI GENİŞLETMEK
Stratejik Hedef	Ülkemizin orman ağacı tohum ve fidan ihtiyacı karşılanacaktır
Performans Hedefi	Ülkemizin orman ağacı tohum ve fidan ihtiyacı karşılanacaktır

Ağaçlandırmaların teknik ve ekonomik yönden başarılı olabilmesi, diğer etkenler yanında, her şeyden önce tür seçimi ile kalite ve kantite bakımından en yüksek verimi sağlayan ve yetiştirme ortamına uygunluğu belirlenmiş tohumlar ve bu tohumlardan elde edilen sağlıklı, kaliteli fidanların kullanılmasıyla mümkündür.

Teknik ormancılıkta esas amaç sürekliliğin sağlanması olup, bunda orijini belli, üstün genetik nitelikli tohumlardan elde edilen kaliteli fidanlarla yapılan ağaçlandırmaların büyük önemi bulunmaktadır.

Günümüzde yaygın olarak biyolojik zenginliklerin sadece o ülkenin değil tüm dünyanın faydalanabileceği canlı varlık olduğu ve bu zenginliğin korunmasının zorunlu olduğu düşünülmektedir. Bu nedenle ülkemizin flora zenginliğinin korunması ve devamlılığının sağlanması, özellikle endemik türler başta olmak üzere ülkemizde yetiştirilen bitkilerin üretilerek ağaçlandırmalarda kullanılması büyük önem taşımaktadır.

Performans Göstergeleri	Ölçü Birimi	2012	2013	2014
1 Üretilen fidan miktarı	Milyon adet	471	401	236
Üretilen fidan miktarının izlenmesi amacıyla belirlenmiştir. Gösterge verileri yıllık değerleri ifade etmektedir.				
2 Üretilen tohum miktarı	Ton	982	600	300
Üretilen tohum miktarının izlenmesi amacıyla belirlenmiştir. Gösterge verileri yıllık değerleri ifade etmektedir.				

Faaliyetler	Kaynak İhtiyacı		
	Bütçe	Bütçe Dışı	Toplam
1 Fidan ve tohum üretimi	51.358.000	50.000.000	101.358.000
GENEL TOPLAM	51.358.000	50.000.000	101.358.000

FAALİYET MALİYETİ 13

İdare Adı	40.17-ORMAN GENEL MÜDÜRLÜĞÜ
Performans Hedefi	Ülkemizin orman ağacı tohum ve fidan ihtiyacı karşılanacaktır
Faaliyet Adı	Fidan ve tohum üretimi
Sorumlu Harcama Birimi veya Birimleri	40.17.42.00 - FİDANLIK VE TOHUM İŞLERİ DAİRESİ BAŞKANLIĞI 40.17.35.00 - İNŞAAT VE İKMAL DAİRESİ BAŞKANLIĞI

Orman varlığının artırılması için genetik ıslahı yapılmış, orijini belli tohumlardan sağlıklı ve kaliteli fidanların üretilmesi, biyolojik çeşitliliğin devam ettirilmesi için endemik türlerimiz ile yabancı meyve veren yöresel türlerden tohum bahçeleri kurulması, kurak mıntika ağaçlandırmalarında ihtiyaç duyulan ardıç, andız, alıç, ahlat, mahlep, iğde, kuşburnu, karamuk vb. türlerin üretimi ile fıstıkçamı, ceviz, badem, keçiboynuzu, defne, antep fıstığı, biberiye vb. gelir getirici tür fidan üretiminin artırılması, tabii olarak bulunan ve peyzaj değeri olan türlerin üretimini sağlayarak park ve bahçelerde kullanılmasının teşvik edilmesi, özel sektör fidancılığının geliştirilmesine yönelik teknik ve materyal desteğinin sağlanmasını kapsamaktadır. Tohum bahçesi; tohum meşçeresi içerisinde seçilen özellikli ağaçlardan, aşı kalemi alınarak ve aşılar olarak üretilen fidanların sahalara dikimi ile tesis edilen alanlardır.

Ekonomik Kod	Ödenek	Bütçe Dışı Kaynak	Ödenek
01 Personel Giderleri	0	Döner Sermaye	50.000.000
02 SGK Devlet Primi Giderleri	0	Diğer Yurt İçi	0
03 Mal ve Hizmet Alım Giderleri	0	Yurt Dışı	0
04 Faiz Giderleri	0	Toplam Bütçe Dışı Kaynak İhtiyacı	50.000.000
05 Cari Transferler	0		
06 Sermaye Giderleri	51.358.000		
07 Sermaye Transferleri	0		
08 Borç Verme	0		
Toplam Bütçe Kaynak İhtiyacı	51.358.000		
		TOPLAM KAYNAK İHTİYACI	101.358.000

PERFORMANS HEDEFİ 14

İdare Adı	40.17-ORMAN GENEL MÜDÜRLÜĞÜ
Stratejik Amaç	MEVCUT ORMANLARI GELİŞTİRMEK, VERİMLİLİĞİNİ ARTIRMAK VE ALANLARINI GENİŞLETMEK
Stratejik Hedef	Erozyonla mücadele edilecek, sel ve çığ kontrol çalışmaları yürütülecektir
Performans Hedefi	Erozyonla mücadele edilecek, sel ve çığ kontrol çalışmaları yürütülecektir

Dağlık ve engebeli topografyaya ve hassas toprak-su dengelerine sahip olan ülkemiz topraklarının halen orman alanlarının % 54'ünde, tarım alanlarının %59'unda ve meraların % 64'ünde aktif erozyon söz konusudur. Erozyonla her yıl taşınan toprak miktarı 500 milyon ton olarak tahmin edilmekte olup, bu miktarın 350 milyon tonu nehirler ve akarsular vasıtasıyla barajlara taşınmakta ve enerji, sulama ve tarım sektörlerine çok önemli katkılar sağlayan barajların verimlilik ve devamlılığını tehdit etmektedir.

Mera alanlarının; erozyon, işgal, aşırı ve bilinçsiz otlatma gibi çeşitli nedenlerle nitelik ve nicelik olarak bozulması ve bu sürecin devam etmesi geri dönüşü olmayan zincirleme birçok çevre sorununa neden olmaktadır. Meralar, hayvansal üretimde en önemli girdiyi oluşturan kaliteli kaba yem en ucuz ve en kolay temin edildiği kaynaklar olduğundan, bu alanların korunması ve geliştirilmesi hayvancılık adına önemli bulunmaktadır. Mera olarak kullanılan ancak, orman alanına dönüştürülmesi mümkün olmayan orman içi, orman kenarı ve orman üst sınırı meralarda ıslah çalışmaları yapılarak bir yandan toprak erozyonunun önlenmesi bir yandan da hayvan otlatması yönündeki ormanlar üzerindeki olumsuz baskının azaltılması hedeflenmektedir.

Performans Göstergeleri	Ölçü Birimi	2012	2013	2014
1 Mera ıslahı çalışması yapılan alan	Hektar	9.635	9.920	10.000
Mera ıslah çalışmalarının çıktılarının izlenmesi amacıyla belirlenmiştir. Gösterge verileri yıllık değerleri ifade etmektedir				
2 Çığ tedbir çalışmaları yapılan alan	Hektar	100	340	0
Çığ tedbir çalışmalarının çıktılarının izlenmesi amacıyla belirlenmiştir. Gösterge verileri yıllık değerleri ifade etmektedir				
3 Erozyon kontrolü çalışması yapılan alan	Hektar	81.237	81.565	75.000
Erozyon kontrol çalışmalarının çıktılarının izlenmesi amacıyla belirlenmiştir. Gösterge verileri yıllık değerleri ifade etmektedir				

Faaliyetler	Kaynak İhtiyacı		
	Bütçe	Bütçe Dışı	Toplam
1 Toprak muhafaza ve havza ıslahı	148.774.000		148.774.000
GENEL TOPLAM	148.774.000		148.774.000

FAALİYET MALİYETİ 14

İdare Adı	40.17-ORMAN GENEL MÜDÜRLÜĞÜ
Performans Hedefi	Erozyonla mücadele edilecek, sel ve çığ kontrol çalışmaları yürütülecektir
Faaliyet Adı	Toprak muhafaza ve havza ıslahı
Sorumlu Harcama Birimi veya Birimleri	40.17.39.00 - TOPRAK MUHAFAZA VE HAVZA ISLAHI DAİRESİ BAŞKANLIĞI

Ülkemiz, iklimi, topografyası ve toprak şartları sebebiyle erozyona hassas bir ülkedir. Uluslararası süreçte imzalanan anlaşmalar ve iklim değişikliğinin doğuracağı öngörülen büyük felaketlerin engellenmesi toprak muhafaza ve havza ıslah çalışmalarını zorunlu kılmaktadır.

Su toplama havzalarında, erozyona maruz bulunan bozuk orman alanlarında, bitki örtüsü tahrip olmuş yamaç arazilerde gerçekleştirilen; orman kurma, bozuk orman alanlarını verimli orman alanlarına dönüştürme veya bitki örtüsünü ıslah etme, yukarı dere mecralarında doğal dengenin yeniden sağlanmasına yönelik su akışını düzenleyici tesis yapma gibi faaliyetler erozyon kontrol çalışmalarının kapsamını oluşturmaktadır.

Mera ıslah projeleri ise, iyi vasıflı meralarda otlatmayı kolaylaştırıcı yardımcı tesislerin yapımı, vasfı bozuk meralarda ise erozyon kontrol çalışmaları şeklinde yapılmaktadır.

Ekonomik Kod	Ödenek	Bütçe Dışı Kaynak	Ödenek
01 Personel Giderleri	0	Döner Sermaye	0
02 SGK Devlet Primi Giderleri	0	Diğer Yurt İçi	0
03 Mal ve Hizmet Alım Giderleri	0	Yurt Dışı	0
04 Faiz Giderleri	0	Toplam Bütçe Dışı Kaynak İhtiyacı	0
05 Cari Transferler	0		
06 Sermaye Giderleri	148.774.000		
07 Sermaye Transferleri	0		
08 Borç Verme	0		
Toplam Bütçe Kaynak İhtiyacı	148.774.000		
		TOPLAM KAYNAK İHTİYACI	148.774.000

PERFORMANS HEDEFİ 15

İdare Adı	40.17-ORMAN GENEL MÜDÜRLÜĞÜ
Stratejik Amaç	ORMANLARIN ÜRETTİĞİ MAL VE HİZMETLERDEN TOPLUMUN GELİŞEN VE DEĞİŞEN BEKLENTİLERİNİ EN ÜST DÜZEYDE KARŞILAMAK, ORMANLARDAN ÇOK YÖNLÜ VE SÜRDÜRÜLEBİLİR ŞEKİLDE FAYDALANMAK
Stratejik Hedef	Orman alanlarının çok amaçlı faydalanmaya uygun olarak envanteri çıkarılacak ve amenajman planları yapılacaktır
Performans Hedefi	Orman alanlarının çok amaçlı faydalanmaya uygun olarak amenajman planları yapılacaktır

Ormanların planlanması; ormancılığın ana prensipleri olan süreklilik, iktisadilik, verimlilik, çok amaçlı faydalanma, koruma, estetik ve doğal peyzajı devam ettirme prensibini esas alır.

Ormanların silvikültürel istekleri doğrultusunda hazırlanan amenajman planlarına göre işletilmesi ve faydalanmanın düzenlenmesi ormanların ve faydalanmanın devamlılığının sağlanması bakımından son derece önemlidir. Bu çerçevede belirli periyotlarda; ormanlardaki değişimlerin tespit edilmesi, tespit edilen duruma ve toplumun taleplerine göre fonksiyonlarının belirlenmesi, işletme amaçlarının tespit edilmesi, fonksiyonel envanter tablolarının hazırlanması, biyolojik çeşitliliğin tespit edilmesi ile ormanların ekolojik, ekonomik, sosyal ve kültürel fonksiyonlarının entegre bir yaklaşımla belirlenerek faydalanmanın düzenlenmesi, uygulamaların izlenmesi ve değerlendirilmesi faaliyetleri orman amenajman planlarının yapımı ve yenilenmesi ile mümkün olabilmektedir.

Performans Göstergeleri	Ölçü Birimi	2012	2013	2014
1 Fonksiyonel olarak planlanan orman alanı	Hektar	10.778.700	13.766.700	16.683.432

Ormanların ekonomik, ekolojik ve sosyal fonksiyonlarını dikkate alan çok amaçlı amenajman planlarının niceliğine ilişkin bilgilerin elde edilmesi ve izlenmesi amacıyla belirlenmiştir. Gösterge verileri kümülatif değerleri ifade etmektedir.

Faaliyetler	Kaynak İhtiyacı		
	Bütçe	Bütçe Dışı	Toplam
1 Amenajman planı	195.000	14.758.000	14.953.000
GENEL TOPLAM	195.000	14.758.000	14.953.000

FAALİYET MALİYETİ 15

İdare Adı	40.17-ORMAN GENEL MÜDÜRLÜĞÜ
Performans Hedefi	Orman alanlarının çok amaçlı faydalanmaya uygun olarak amenajman planları yapılacaktır
Faaliyet Adı	Amenajman planı
Sorumlu Harcama Birimi veya Birimleri	40.17.32.00 - ORMAN İDARESİ VE PLANLAMA DAİRESİ BAŞKANLIĞI 40.17.00.10 - BİLGİ SİSTEMLERİ DAİRESİ BAŞKANLIĞI

Amenajman planları en küçük yönetim birimi olan Orman İşletme Şefliği düzeyinde 10-20 yıl süreli olarak hazırlanmakta ve uygulanmakta olup, yılda ortalama 1,5-2,5 milyon hektar orman alanının amenajman planları yenilenmektedir. Orman amenajmanı günümüz orman işletmeciliğinde teknik ve idari usulleri, zaman ve mekân düzeni içerisinde bünyesinde toplayan önemli bir faaliyettir.

Ormanlardaki değişimlerin tespit edilmesi, tespit edilen duruma ve toplumun taleplerine göre ormanın fonksiyonlarının belirlenmesi, işletme amaçlarının tespit edilmesi, fonksiyonel envanter tablolarının hazırlanması, biyolojik çeşitliğin tespit edilmesi ile ormanların ekolojik, ekonomik, sosyal ve kültürel fonksiyonlarının entegre bir yaklaşımla belirlenerek faydalanmanın düzenlenmesi, uygulamaların izlenmesi ve değerlendirilmesi faaliyetleri orman amenajman planlarının yapımı ve yenilenmesi ile mümkün olabilmektedir.

Orman amenajman planlarının altlık haritaları için gerekli hava fotoğraflarının temini de faaliyet kapsamında değerlendirilmektedir.

Ekonomik Kod	Ödenek	Bütçe Dışı Kaynak	Ödenek
01 Personel Giderleri	0	Döner Sermaye	14.758.000
02 SGK Devlet Primi Giderleri	0	Diğer Yurt İçi	0
03 Mal ve Hizmet Alım Giderleri	0	Yurt Dışı	0
04 Faiz Giderleri	0	Toplam Bütçe Dışı Kaynak İhtiyacı	14.758.000
05 Cari Transferler	0		
06 Sermaye Giderleri	195.000		
07 Sermaye Transferleri	0		
08 Borç Verme	0		
Toplam Bütçe Kaynak İhtiyacı	195.000		
		TOPLAM KAYNAK İHTİYACI	14.953.000

PERFORMANS HEDEFİ 16

İdare Adı	40.17-ORMAN GENEL MÜDÜRLÜĞÜ
Stratejik Amaç	ORMANLARIN ÜRETTİĞİ MAL VE HİZMETLERDEN TOPLUMUN GELİŞEN VE DEĞİŞEN BEKLENTİLERİNİ EN ÜST DÜZEYDE KARŞILAMAK, ORMANLARDAN ÇOK YÖNLÜ VE SÜRDÜRÜLEBİLİR ŞEKİLDE FAYDALANMAK
Stratejik Hedef	Endüstriyel odun üretiminde verimlilik % 81'e çıkarılacak, kaliteli tomruk üretimi artırılabacaktır
Performans Hedefi	Endüstriyel odun üretiminde verimlilik ve kalite artırılabacaktır

Ülkemizdeki ekonomik gelişmelere göre piyasalardaki ve orman ürünü kullanan sektörlerdeki gelişmelerin takip edilerek, üretim programlarına yapılması gereken müdahalelerin ve alınacak tedbirlerin belirlenmesi, ürünlerin en iyi şekilde değerlendirilmesi bakımından önem taşımaktadır. Bu kapsamda tüketici isteklerindeki değişimlerin izlenmesi buna göre üretim programları gözden geçirilerek talebe göre üretim yapılması hedeflenmektedir.

Orman ürünlerinden faydalanmada; doğal kaynakların korunması, doğal peyzajın muhafazası, yerel ekonomik kalkınmanın sağlanması, sürdürülebilir orman yönetiminin tüm kriter ve göstergelerinin uygulanması ile çalışmaların uluslararası gelişmelerle entegre edilmesi, teknik ve ekonomik işbirliği yapılarak tecrübelerin paylaşımı önemli hususlar olarak değerlendirilmektedir.

Performans Göstergeleri	Ölçü Birimi	2012	2013	2014
1 Endüstriyel odun üretiminde verimlilik	Yüzde	75,60	78,00	79,00
Ekonomi değeri yüksek olan odun üretimindeki değişimlerin izlenmesi ve değerlendirilmesi amacıyla belirlenmiştir. Göstergeye ait veriler yıllık değerleri ifade etmektedir				
2 Toplam tomruk üretimi içerisinde I. ve II. sınıf tomruk miktarının oranı.	Yüzde	4,30	4,70	5,00
Kaliteli tomruk üretimine yönelik çalışmaların izlenmesi amacıyla belirlenmiş olup, dikili satışlar dahil edilmemiştir.				

Faaliyetler	Kaynak İhtiyacı		
	Bütçe	Bütçe Dışı	Toplam
1 Odun üretimi ve kalitesinin artırılması		895.485.000	895.485.000
GENEL TOPLAM		895.485.000	895.485.000

FAALİYET MALİYETİ 16

İdare Adı	40.17-ORMAN GENEL MÜDÜRLÜĞÜ
Performans Hedefi	Endüstriyel odun üretiminde verimlilik ve kalite artırılabacaktır
Faaliyet Adı	Odun üretimi ve kalitesinin artırılması
Sorumlu Harcama Birimi veya Birimleri	40.17.33.00 - İŞLETME VE PAZARLAMA DAİRESİ BAŞKANLIĞI 40.17.35.00 - İNŞAAT VE İKMAL DAİRESİ BAŞKANLIĞI

Orman ürünlerinden faydalanmada; doğal kaynakların korunması, doğal peyzajın muhafazası, yerel ekonomik kalkınmanın sağlanması, sürdürülebilir orman yönetiminin tüm kriter ve göstergelerinin uygulanması ile çalışmaların uluslararası gelişmelerle entegre edilmesi, teknik ve ekonomik işbirliği yapılarak tecrübelerin paylaşımı önemli hususlar olarak değerlendirilmektedir.

Ülkemizdeki ekonomik gelişmelere göre piyasalardaki ve orman ürünü kullanan sektörlerdeki gelişmelerin takip edilerek, üretim programlarına yapılması gereken müdahalelerin ve alınacak tedbirlerin belirlenmesi, ürünlerin en iyi şekilde değerlendirilmesi bakımından önem taşımaktadır. Bu kapsamda tüketici isteklerindeki değişimlerin izlenmesi buna göre üretim programlarının gözden geçirilerek talebe göre üretim yapılması hedeflenmektedir. Odun üretimi ve kalitesinin artırılmasına yönelik yürütülecek çalışmalar ile piyasa analiz çalışmaları faaliyet unsurlarını oluşturmaktadır.

Ekonomik Kod	Ödenek	Bütçe Dışı Kaynak	Ödenek
01 Personel Giderleri	0	Döner Sermaye	895.485.000
02 SGK Devlet Primi Giderleri	0	Diğer Yurt İçi	0
03 Mal ve Hizmet Alım Giderleri	0	Yurt Dışı	0
04 Faiz Giderleri	0	Toplam Bütçe Dışı Kaynak İhtiyacı	895.485.000
05 Cari Transferler	0		
06 Sermaye Giderleri	0		
07 Sermaye Transferleri	0		
08 Borç Verme	0		895.485.000
Toplam Bütçe Kaynak İhtiyacı	0		

TOPLAM KAYNAK İHTİYACI

PERFORMANS HEDEFİ 17

İdare Adı	40.17-ORMAN GENEL MÜDÜRLÜĞÜ
Stratejik Amaç	ORMANLARIN ÜRETTİĞİ MAL VE HİZMETLERDEN TOPLUMUN GELİŞEN VE DEĞİŞEN BEKLENTİLERİNİ EN ÜST DÜZEYDE KARŞILAMAK, ORMANLARDAN ÇOK YÖNLÜ VE SÜRDÜRÜLEBİLİR ŞEKİLDE FAYDALANMAK
Stratejik Hedef	Odun dışı orman ürünlerinin potansiyeli tespit edilerek, faydalanma düzenlenecek ve plan döneminde ekonomik öneme sahip ürün çeşit ve miktarı % 25 oranında artırılabilecektir
Performans Hedefi	Odun dışı orman ürünlerinin potansiyeli tespit edilerek, faydalanma düzenlenecek ve ekonomik öneme sahip ürün çeşit ve miktarı artırılabilecektir

Odun dışı orman ürünleri: ağaç, ağaççık, çalı ve otsu bitkilerin; dal, sürgün, çiçek, meyve, tohum, kök, yumru, rizom ve bunlardan elde olunan balzami yağları; ur ve mazı ile mantarları kapsamaktadır. Bu ürünlerin bir çoğu aktarlarda tıbbi ve aromatik ürün olarak pazarlanmaktadır. Üretilen veya toplanan bu ürünlerin; ormanlık alanlardaki potansiyelinin belirlenmesi, biyolojik çeşitliliğin tespit edilmesi, korunması ve geliştirilmesi, erken toplamaların, kalite kayıplarının ve aşırı toplamaların önlenmesi ile bu türlerin devamlılığının sağlanması için gerekli tedbirlerin alınması ve sürdürülebilir faydalanmanın sağlanması, gen kaynaklarının korunması gerekmektedir.

Ülkemiz odun dışı orman ürünleri potansiyelinin optimum değerlendirilebilmesi bakımından ekonomik değeri yüksek ürünlerin envanterinin ve sürdürülebilir faydalanmaya yönelik düzenlemelerin yer aldığı planların yapılması öncelikli hedeflerimizdendir.

Plan döneminde; odun dışı orman ürünlerinin üretimi, işlenmesi, pazarlanması konularında orman köylülerinin bilgi ve deneyimlerinin artırılması ve kapasitelerinin güçlendirilmesine yönelik eğitim ve destek programları geliştirilerek sürdürülecektir.

Performans Göstergeleri	Ölçü Birimi	2012	2013	2014
1 Değerlendirilen odun dışı orman ürünü	Ton	158.437	246.073	250.000
Odun dışı orman ürünlerine olan taleplerin karşılanma düzeyinin izlenmesi amacıyla belirlenmiştir. Gösterge verileri yıllık değerleri ifade etmektedir.				
2 Odun dışı orman ürünleri envanteri yapılan alan miktarı.	Hektar	332.000	646.000	300.000
Gösterge verileri yıllık değerleri ifade etmektedir.				

Faaliyetler	Kaynak İhtiyacı		
	Bütçe	Bütçe Dışı	Toplam
1 Odun dışı orman ürünleri envanteri		3.600.000	3.600.000
GENEL TOPLAM		3.600.000	3.600.000

FAALİYET MALİYETİ 17

İdare Adı	40.17-ORMAN GENEL MÜDÜRLÜĞÜ
Performans Hedefi	Odun dışı orman ürünlerinin potansiyeli tespit edilerek, faydalanma düzenlenecek ve ekonomik öneme sahip ürün çeşit ve miktarı artırılabacaktır
Faaliyet Adı	Odun dışı orman ürünleri envanteri
Sorumlu Harcama Birimi veya Birimleri	40.17.41.00 - ODUN DIŞI ÜRÜN VE HİZMETLER DAİRESİ BAŞKANLIĞI

Orman ekosistemi içerisindeki odun dışı orman ürünlerinden faydalanmanın düzenlenmesi, üretimin planlanması, ekonomik değere sahip ürünlerin belirlenmesi çalışmalarının etkin şekilde yürütülmesi için, odun dışı orman ürünlerinin potansiyelinin bilimsel esaslara göre belirlenmesi gerekmektedir.

Orman ekosistemi içerisindeki odun dışı orman ürünlerinin tür ve miktarının belirlenmesi için istatistik bilgi ve verilerin oluşturulması, envanter metotlarının ve planlama tekniklerinin belirlenmesi, orman alanlarında veya orman sayılan yerlerden toplanan ürünlerin takip ve kontrollerinin yapılarak, faydalanmanın düzenlenmesi, iç tüketim miktarlarının belirlenmesi ve ekonomik değere sahip ürün çeşitlerinin araştırılması sürecinde gerçekleştirilecek çalışmalar faaliyet unsurlarını oluşturmaktadır.

Ayrıca, odun dışı orman ürünlerinin üretimi, işlenmesi, pazarlanması konularında orman köylülerinin bilgi ve deneyimlerinin artırılması ve kapasitelerinin güçlendirilmesine yönelik eğitim ve destek programları da faaliyet kapsamında sürdürülecektir.

Ekonomik Kod	Ödenek	Bütçe Dışı Kaynak	Ödenek
01 Personel Giderleri	0	Döner Sermaye	3.600.000
02 SGK Devlet Primi Giderleri	0	Diğer Yurt İçi	0
03 Mal ve Hizmet Alım Giderleri	0	Yurt Dışı	0
04 Faiz Giderleri	0	Toplam Bütçe Dışı Kaynak İhtiyacı	3.600.000
05 Cari Transferler	0		
06 Sermaye Giderleri	0		
07 Sermaye Transferleri	0		
08 Borç Verme	0		3.600.000
Toplam Bütçe Kaynak İhtiyacı	0		

TOPLAM KAYNAK İHTİYACI

PERFORMANS HEDEFİ 18

İdare Adı	40.17-ORMAN GENEL MÜDÜRLÜĞÜ
Stratejik Amaç	ORMANLARIN ÜRETTİĞİ MAL VE HİZMETLERDEN TOPLUMUN GELİŞEN VE DEĞİŞEN BEKLENTİLERİNİ EN ÜST DÜZEYDE KARŞILAMAK, ORMANLARDAN ÇOK YÖNLÜ VE SÜRDÜRÜLEBİLİR ŞEKİLDE FAYDALANMAK
Stratejik Hedef	Sertifikalı orman alanı artırılacaktır
Performans Hedefi	Sertifikalı orman alanı artırılacaktır

Orman sertifikalandırılması, ilk olarak ormanların tahrip edilmesine ve azalmasına dikkat çekmek için çevresel olarak sivil toplum örgütleri tarafından bir politika aracı olarak desteklenmiştir. Sertifikalandırmanın, sürdürülebilir orman yönetiminin uygulanması için bir araç olarak kullanılabilmesi fikri, tropikal ormanların tahribine karşı başlatılan boykotların etkisiyle ortaya çıkmıştır. Sertifikasyonla, en başta illegal kesim veya insan hakları ihlalleri gibi yıkıcı ve zararlı uygulamalar sonucu elde edilen endüstriyel odun kullanımının önlenmesi amaçlanmaktadır. Gerek orman yönetimi ve gerekse orman ürünleri sertifikasına sahip olmak; orman ürünleri pazarı içerisinde en yüksek sosyal ve çevresel standartlara uyulduğunun göstergesidir.

Performans Göstergeleri	Ölçü Birimi	2012	2013	2014
1 Sertifikalı orman alanı	Hektar	1.424.773	1.800.000	2.400.000

Sertifika alan birimlerde oluşturulan sertifikalı orman alanlarının niceliğine ilişkin bilgilerin elde edilmesi amacıyla belirlenmiştir. Gösterge verileri kümülatif değerleri ifade etmektedir.

Faaliyetler	Kaynak İhtiyacı		
	Bütçe	Bütçe Dışı	Toplam
1 Sertifikalandırma		1.000.000	1.000.000
GENEL TOPLAM		1.000.000	1.000.000

FAALİYET MALİYETİ 18

İdare Adı	40.17-ORMAN GENEL MÜDÜRLÜĞÜ
Performans Hedefi	Sertifikalı orman alanı artırılacaktır
Faaliyet Adı	Sertifikalandırma
Sorumlu Harcama Birimi veya Birimleri	40.17.33.00 - İŞLETME VE PAZARLAMA DAİRESİ BAŞKANLIĞI

Orman Genel Müdürlüğü uluslararası gelişmelere paralel olarak 2010 yılında başlatmış olduğu sertifikasyon çalışmalarında Aralık 2013 itibariyle 1.800.000 hektar orman alanında “Orman Yönetim Sertifikasyonu” almıştır.

Bu kapsamda 2015 yılı sonunda 3,25 milyon hektar, 2017 yılsonunda ise 4 milyon hektar orman alanında “Orman Yönetim Sertifikasyonu” almayı hedeflemektedir. Sertifikasyon çalışmaları sonucunda ülkemizin ve ormancılık sektörünün bu konudaki dünya pazarları ile entegrasyonu sağlanmış olacaktır.

Ekonomik Kod	Ödenek	Bütçe Dışı Kaynak	Ödenek
01 Personel Giderleri	0	Döner Sermaye	1.000.000
02 SGK Devlet Primi Giderleri	0	Diğer Yurt İçi	0
03 Mal ve Hizmet Alım Giderleri	0	Yurt Dışı	0
04 Faiz Giderleri	0	Toplam Bütçe Dışı Kaynak İhtiyacı	1.000.000
05 Cari Transferler	0		
06 Sermaye Giderleri	0		
07 Sermaye Transferleri	0		
08 Borç Verme	0		
Toplam Bütçe Kaynak İhtiyacı	0		
		TOPLAM KAYNAK İHTİYACI	1.000.000

PERFORMANS HEDEFİ 19

İdare Adı	40.17-ORMAN GENEL MÜDÜRLÜĞÜ
Stratejik Amaç	ORMANLARIN ÜRETTİĞİ MAL VE HİZMETLERDEN TOPLUMUN GELİŞEN VE DEĞİŞEN BEKLENTİLERİNİ EN ÜST DÜZEYDE KARŞILAMAK, ORMANLARDAN ÇOK YÖNLÜ VE SÜRDÜRÜLEBİLİR ŞEKİLDE FAYDALANMAK
Stratejik Hedef	Ormanların sosyal, kültürel, bilimsel, sportif ve estetik hizmetlerinden toplumun daha fazla faydalanmasının sağlanması yönünde rekreasyon alanları belirlenecek, hizmet seviyesi ve kalite artırılabilecektir
Performans Hedefi	Ormanların sosyal, kültürel, bilimsel, sportif ve estetik hizmetlerinden toplumun daha fazla faydalanması sağlanacaktır

Hızlı kentleşme, eğitim, bilinç ve gelir düzeyinin artması paralelinde, son yıllarda toplumun ormanların rekreasyon, turizm, piknik, avcılık, balıkçılık, eğitim, araştırma gibi sosyal ve kültürel hizmetleri ile ilgili talep ve beklentilerinde ve orman kaynaklarından faydalanmada, bu işlevlerin nispi önem ve önceliklerinde düzenli ve önemli bir artış görülmektedir.

Rekreasyon alanlarının hizmete açılması, toplumun çeşitli katmanlarının ormanların korunmasına duyarlı hale getirilmesine, ormana verilecek önemin, bilincin ve orman sevgisinin artırılmasına önemli katkılar sağlayacaktır. Bu kapsamda, toplumun çeşitli katmanlarının ormanların korunmasına duyarlı hale getirilmesi ile ormana verilecek önemin, bilincin ve orman sevgisinin artırılması için halkın spor, ekoturizm, piknik, dinlenme ve eğlenme ihtiyaçlarının karşılanmasına yönelik büyük yerleşim yerleri civarında ormanların bir kısmının rekreasyon alanı olarak ayrılması ve planlanması hedeflenmektedir.

Performans Göstergeleri	Ölçü Birimi	2012	2013	2014
1 Ekoturizm ve rekreasyon amaçlı tescil edilen alan sayısı	Adet	118	39	25

Rekreasyon alanlarına ilişkin bilgilerin elde edilmesi ve değerlendirilmesi amacıyla belirlenmiştir. Gösterge değerleri yıllık değerleri ifade etmektedir.

Faaliyetler	Kaynak İhtiyacı		
	Bütçe	Bütçe Dışı	Toplam
1 Rekreasyon hizmetleri		27.275.000	27.275.000
GENEL TOPLAM		27.275.000	27.275.000

FAALİYET MALİYETİ 19

İdare Adı	40.17-ORMAN GENEL MÜDÜRLÜĞÜ
Performans Hedefi	Ormanların sosyal, kültürel, bilimsel, sportif ve estetik hizmetlerinden toplumun daha fazla faydalanması sağlanacaktır
Faaliyet Adı	Rekreasyon hizmetleri
Sorumlu Harcama Birimi veya Birimleri	40.17.41.00 - ODUN DIŞI ÜRÜN VE HİZMETLER DAİRESİ BAŞKANLIĞI 40.17.35.00 - İNŞAAT VE İKMAL DAİRESİ BAŞKANLIĞI

Orman kaynakları, yetişme ortamı şartlarına ve toplumun ihtiyaçlarına göre planlanır ve işletilirler. Giderek artan nüfusun yoğunlaşan kent ortamında çıkardığı bunalımlar, teknolojinin neden olduğu ruhsal yorgunluk ve aşırı çevresel kirlenme ile gün geçtikçe azalan insan-doğa ilişkisi, açık alan ihtiyaçlarının artmasına neden olmaktadır.

Ülkemizde de son yıllarda toplumsal taleplere paralel olarak orman kaynağının rekreasyonel amaçlı kullanımı yönünde eğilimlerin arttığı görülmektedir. Artan toplumsal taleplerin karşılanması ve toplumun çeşitli katmanlarının ormanların korunmasına duyarlı hale getirilmesi için orman içi dinlenme yerleri ve kent ormanları tesis edilmekte ve ziyaretçilerin kullanımına açılmaktadır.

Rekreasyon alanlarının belirlenmesi, planlanması, alt ve üst yapı tesislerinin tamamlanarak halkın kullanımına sunulması sürecinde gerçekleştirilecek çalışmalar faaliyet unsurlarını oluşturmaktadır. Ayrıca; rekreasyon hizmetlerinin, bu alanları kullananlar ve hizmetten yararlananlar üzerindeki etkilerinin belirlenmesi ve hizmet kalitesinin ölçülmesine yönelik gerçekleştirilecek çalışmalar da faaliyet kapsamında değerlendirilecektir.

Ekonomik Kod	Ödenek	Bütçe Dışı Kaynak	Ödenek
01 Personel Giderleri	0	Döner Sermaye	27.275.000
02 SGK Devlet Primi Giderleri	0	Diğer Yurt İçi	0
03 Mal ve Hizmet Alım Giderleri	0	Yurt Dışı	0
04 Faiz Giderleri	0	Toplam Bütçe Dışı Kaynak İhtiyacı	27.275.000
05 Cari Transferler	0		
06 Sermaye Giderleri	0		
07 Sermaye Transferleri	0		
08 Borç Verme	0		27.275.000
Toplam Bütçe Kaynak İhtiyacı	0		

TOPLAM KAYNAK İHTİYACI

PERFORMANS HEDEFİ 20

İdare Adı	40.17-ORMAN GENEL MÜDÜRLÜĞÜ
Stratejik Amaç	SÜRDÜRÜLEBİLİR ORMAN YÖNETİMİNİ SAĞLAMAYA, DAHA HIZLI VE KALİTELİ HİZMET SUNMAYA, BELİRLENEN STRATEJİK AMAÇLARA ULAŞMAYA YÖNELİK KURUMSAL GELİŞİMİ SAĞLAMAK
Stratejik Hedef	Ormancılık alanındaki sorunların çözümüne katkı sağlanması ve yeni tekniklerin geliştirilmesi için AR-GE çalışmaları gerçekleştirilecektir
Performans Hedefi	Ormancılık alanındaki sorunların çözümüne katkı sağlanması ve yeni tekniklerin geliştirilmesi için AR-GE çalışmaları gerçekleştirilecektir

Sürdürülebilir orman yönetimi ve toplumun ihtiyaçlarının karşılanması açısından ormancılık araştırmaları büyük önem arz etmektedir.

Orman kaynaklarının yönetiminde daha fazla bilimsel araştırma yapılmasına ihtiyaç duyulmakta olup, Ormancılık Araştırma Enstitü Müdürlüklerince; ağaç ıslahı, plantasyon ormancılığı, orman yangınları, doğal ormanların korunması ve geliştirilmesi, odun dışı orman ürünleri, erozyonla mücadele, mera ıslahı, biyolojik çeşitlilik, sosyal ormancılık gibi konularda yürütülen projelerin sonuçları uygulama birimlerinin hizmetine sunulmaktadır.

Yine iklim değişikliği ve hava kirliliğinin ormanlar üzerindeki etkileri konusunda henüz yeterli bilgiye sahip olunmamakla beraber ileriki dönemlerde özellikle iklim değişikliğinin olumsuz etkilerinin artacağı beklenmekte ve bu alanda gerekli AR-GE çalışmaları, uygun strateji ve tedbirlerin geliştirilmesi önem kazanmaktadır.

Performans Göstergeleri	Ölçü Birimi	2012	2013	2014
1 Uygulamaya aktarılan AR-GE proje sayısı	Adet	14	16	17
Çözüm odaklı hazırlanan AR-GE projelerinin uygulamaya yönelik nitelik değerlendirmesinin yapılması amacıyla belirlenmiştir. Gösterge verileri yıllık değerleri ifade etmektedir.				
2 Yürütülen AR-GE proje sayısı.	Adet	138	162	162
Gösterge verileri yıllık değerleri ifade etmektedir.				
3 Sonuçlandırılan AR-GE proje sayısı	Adet	22	22	23
Gösterge verileri yıllık değerleri ifade etmektedir.				
4 Laboratuvarlarda gerçekleştirilen analiz sayısı	Adet	58.000	77.000	80.000
Gösterge verileri yıllık değerleri ifade etmektedir.				
5 Teknik inceleme yapılan rapor sayısı	Adet	152	180	185
Gösterge verileri yıllık değerleri ifade etmektedir.				

Faaliyetler	Kaynak İhtiyacı		
	Bütçe	Bütçe Dışı	Toplam
1 Araştırma projeleri	2.600.000		2.600.000
GENEL TOPLAM	2.600.000		2.600.000

FAALİYET MALİYETİ 20

İdare Adı	40.17-ORMAN GENEL MÜDÜRLÜĞÜ
Performans Hedefi	Ormanlık alanındaki sorunların çözümüne katkı sağlanması ve yeni tekniklerin geliştirilmesi için AR-GE çalışmaları gerçekleştirilecektir
Faaliyet Adı	Araştırma projeleri
Sorumlu Harcama Birimi veya Birimleri	40.17.00.12 - DIŞ İLİŞKİLER EĞİTİM VE ARAŞTIRMA DAİRESİ BAŞKANLIĞI

Sürdürülebilir orman yönetimi ve toplumun ihtiyaçlarının karşılanması açısından ormancılık araştırmaları büyük önem arz etmektedir. Araştırma ve geliştirme faaliyetleri kapsamında çeşitli projeler yürütülmekte, sonuçlandırılan projeler sonucu elde edilen bilgiler teknik bülten veya rapor halinde uygulamanın hizmetine sunulmaktadır.

2014 yılında yatırım programı kapsamında olmak üzere 162 adet AR-GE projesinin yürütülmesi planlanmıştır. Projeler kapsamında öngörülen arazi çalışmaları, gözlem, ölçme işlemleri, laboratuvar analizleri ile elde edilen verilerin değerlendirme süreci, laboratuvar malzemesi ve diğer malzeme alımı, tesis yapımı ve makine-teçhizat alımı faaliyet unsurlarını oluşturmaktadır.

Ekonomik Kod	Ödenek	Bütçe Dışı Kaynak	Ödenek
01 Personel Giderleri	0	Döner Sermaye	0
02 SGK Devlet Primi Giderleri	0	Diğer Yurt İçi	0
03 Mal ve Hizmet Alım Giderleri	0	Yurt Dışı	0
04 Faiz Giderleri	0	Toplam Bütçe Dışı Kaynak İhtiyacı	0
05 Cari Transferler	0		
06 Sermaye Giderleri	2.600.000		
07 Sermaye Transferleri	0		
08 Borç Verme	0		
Toplam Bütçe Kaynak İhtiyacı	2.600.000		
		TOPLAM KAYNAK İHTİYACI	2.600.000

PERFORMANS HEDEFİ 21

İdare Adı	40.17-ORMAN GENEL MÜDÜRLÜĞÜ
Stratejik Amaç	SÜRDÜRÜLEBİLİR ORMAN YÖNETİMİNİ SAĞLAMAYA, DAHA HIZLI VE KALİTELİ HİZMET SUNMAYA, BELİRLENEN STRATEJİK AMAÇLARA ULAŞMAYA YÖNELİK KURUMSAL GELİŞİMİ SAĞLAMAK
Stratejik Hedef	İnsan kaynakları yönetimi, Genel Müdürlüğün misyonunu gerçekleştirme yönünde geliştirilecektir
Performans Hedefi	İnsan kaynakları sürekli geliştirilecektir

Kurum çalışanlarının mesleki ve kişisel yeterlilikleri belirlenen amaç ve hedeflere ulaşmada son derece önemlidir. Bu çerçevede sürekli ve nitelikli eğitimlerle çalışanların mesleki ve kişisel gelişimlerinin sağlanması, bilgilerinin yenilenmesi ve böylece görevlerini yerine getirirken daha hızlı ve etkin olmaları sağlanacaktır.

Bu çerçevede, başta hizmet içi eğitimler olmak üzere, yurt dışı ve yurt içi eğitim ve araştırma faaliyetlerine ağırlık verilerek çalışanların verimliliği artırılmaya çalışılacaktır. Hizmet içi eğitimlerle her kademedeki personelin bilgi eksikliğinin giderilmesi, uygulamada karşılaşılan sorunların analiz edilerek ortak çözüm önerilerinin geliştirilmesi, böylece personelin bilgi ve beceri düzeylerinin yükseltilmesi insan kaynaklarının geliştirilmesine yönelik hayati bir konudur. Bu kapsamda hizmet içi eğitimlerin niteliği, çeşidi ve kalitesi de artırılacaktır.

Performans Göstergeleri	Ölçü Birimi	2012	2013	2014
1 Hizmet içi eğitimlere katılan çalışan sayısı	Adet	7.663	5.500	6.100

Mesleki ve kişisel gelişimlerini sağlamak amacıyla düzenlenen eğitimlere katılan personelin niceliğine ilişkin bilgilerin elde edilmesi amacıyla belirlenmiştir. Gösterge verileri yıllık değerleri ifade etmektedir

Faaliyetler	Kaynak İhtiyacı		
	Bütçe	Bütçe Dışı	Toplam
1 Eğitim çalışmaları		7.480.000	7.480.000
GENEL TOPLAM		7.480.000	7.480.000

FAALİYET MALİYETİ 21

İdare Adı	40.17-ORMAN GENEL MÜDÜRLÜĞÜ
Performans Hedefi	İnsan kaynakları sürekli geliştirilecektir
Faaliyet Adı	Eğitim çalışmaları
Sorumlu Harcama Birimi veya Birimleri	40.17.00.12 - DIŞ İLİŞKİLER EĞİTİM VE ARAŞTIRMA DAİRESİ BAŞKANLIĞI

Çalışanların mesleki ve kişisel yeterlilikleri belirlenen amaç ve hedeflere ulaşmada son derece önemlidir. Bu çerçevede sürekli ve nitelikli eğitimlerle çalışanların mesleki ve kişisel gelişimlerinin sağlanması, bilgilerinin yenilenmesi ve böylece görevlerini yerine getirirken daha hızlı ve etkin olmaları sağlanacaktır.

Başta yangın işçileri olmak üzere tüm işçilerin eğitimi, hizmet içi eğitim programlarının hazırlanması ve uygulanması, ormancılık faaliyetlerinde çalışan işçilerin; iş güvenliği, işçi sağlığı, ilk yardım ve ergonomi konularında bilinçlendirilmesine yönelik eğitim programlarının hazırlanarak uygulanması ve yabancı dil eğitimleri faaliyet unsurlarını oluşturmaktadır.

Ekonomik Kod	Ödenek	Bütçe Dışı Kaynak	Ödenek
01 Personel Giderleri	0	Döner Sermaye	7.480.000
02 SGK Devlet Primi Giderleri	0	Diğer Yurt İçi	0
03 Mal ve Hizmet Alım Giderleri	0	Yurt Dışı	0
04 Faiz Giderleri	0	Toplam Bütçe Dışı Kaynak İhtiyacı	7.480.000
05 Cari Transferler	0		
06 Sermaye Giderleri	0		
07 Sermaye Transferleri	0		
08 Borç Verme	0		7.480.000
Toplam Bütçe Kaynak İhtiyacı	0		

TOPLAM KAYNAK İHTİYACI

PERFORMANS HEDEFİ 22

İdare Adı	40.17-ORMAN GENEL MÜDÜRLÜĞÜ
Stratejik Amaç	SÜRDÜRÜLEBİLİR ORMAN YÖNETİMİNİ SAĞLAMAYA, DAHA HIZLI VE KALİTELİ HİZMET SUNMAYA, BELİRLENEN STRATEJİK AMAÇLARA ULAŞMAYA YÖNELİK KURUMSAL GELİŞİMİ SAĞLAMAK
Stratejik Hedef	Bilgi sistemleri ve teknoloji alt yapısı tamamlanacak, orman bilgi sistemi geliştirilecektir
Performans Hedefi	Bilgi sistemleri ve teknoloji alt yapısı tamamlanacak, orman bilgi sistemi geliştirilecektir

Orman Genel Müdürlüğü, gördüğü hizmetlerin niteliği ve yaygın taşra teşkilatı nedeniyle bilgi iletişim teknolojilerini etkili bir şekilde kullanma çabası içerisindedir.

Yürütülen faaliyet ve hizmetlere ilişkin işlem sayısı ve sahip olunan bilgi hızla artmakta, buna karşın işlemlerin daha hızlı yapılması ve kararların daha hızlı alınması konusundaki beklenti ve baskılar da aynı oranda artmaktadır. Bu durum, yaşadığımız çağa adını da veren bilgiyi elde etmenin ve bu bilgiyi yönetmenin, kurumsal amaçlara ulaşmadaki önemini bir kat daha artırmıştır.

Yönetim süreçlerinde bilgi en çok karar verme sürecinde kullanılmaktadır. Kararların doğruluk derecesi, kurumun devamı için hayati önem taşır. Yanlış kararlar çoğu zaman işlerin aksamasına ve kaynakların etkin kullanılmamasına neden olur. Bu nedenle kaynaklar ve faaliyetlere ait güncel ve doğru bilginin elde edilmesi oldukça önemlidir.

Bu çerçevede entegre ve modüler bir CBS ve BİT alt yapısının kurulması ve kurulan bilgi sistemleri arasında (taşra ve merkez dahil) entegrasyonun sağlanması ile elektronik belge yönetim sisteminin kurulması öncelikli hedeflerimiz arasında yer almaktadır.

Performans Göstergeleri	Ölçü Birimi	2012	2013	2014
1 Orman Bilgi Sistemi Projesinin gerçekleşme oranı	Yüzde	19,80	51.70	78,10

Projenin nakdi gerçekleşmesinin izlenmesi amacıyla belirlenmiştir. Gösterge verileri kümülatif değerleri ifade etmektedir.

Faaliyetler	Kaynak İhtiyacı		
	Bütçe	Bütçe Dışı	Toplam
1 Bilgi ve iletişim teknolojisi	17.025.000		17.025.000
GENEL TOPLAM	17.025.000		17.025.000

FAALİYET MALİYETİ 22

İdare Adı	40.17-ORMAN GENEL MÜDÜRLÜĞÜ
Performans Hedefi	Bilgi sistemleri ve teknoloji alt yapısı tamamlanacak, orman bilgi sistemi geliştirilecektir
Faaliyet Adı	Bilgi ve iletişim teknolojisi
Sorumlu Harcama Birimi veya Birimleri	40.17.00.10 - BİLGİ SİSTEMLERİ DAİRESİ BAŞKANLIĞI

Faaliyetlerin yürütülmesi ve hizmet sunumunda işlem ve karar süreçlerinin hızlandırılması, etkinlik ve verimliliğin artırılması amacıyla bilgi ve iletişim teknolojilerinden azami ölçüde faydalanılması, bu çerçevede etkin, birlikte çalışabilir, bütünleşik ve güvenli bir e-orman yapısının oluşturulması ve temel ormancılık hizmetlerinin sunumunun elektronik ortama taşınması kapsamında hazırlanan projeler ile ihtiyaç duyulan tüm yazılım ve donanım unsurları faaliyet kapsamını oluşturmaktadır.

Ekonomik Kod	Ödenek	Bütçe Dışı Kaynak	Ödenek
01 Personel Giderleri	0	Döner Sermaye	0
02 SGK Devlet Primi Giderleri	0	Diğer Yurt İçi	0
03 Mal ve Hizmet Alım Giderleri	0	Yurt Dışı	0
04 Faiz Giderleri	0	Toplam Bütçe Dışı Kaynak İhtiyacı	0
05 Cari Transferler	0		
06 Sermaye Giderleri	17.025.000		
07 Sermaye Transferleri	0		
08 Borç Verme	0		
Toplam Bütçe Kaynak İhtiyacı	17.025.000		
		TOPLAM KAYNAK İHTİYACI	17.025.000

PERFORMANS HEDEFİ 23

İdare Adı	40.17-ORMAN GENEL MÜDÜRLÜĞÜ
Stratejik Amaç	SÜRDÜRÜLEBİLİR ORMAN YÖNETİMİNİ SAĞLAMAYA, DAHA HIZLI VE KALİTELİ HİZMET SUNMAYA, BELİRLENEN STRATEJİK AMAÇLARA ULAŞMAYA YÖNELİK KURUMSAL GELİŞİMİ SAĞLAMAK
Stratejik Hedef	Genel Müdürlüğün faaliyetleri tanıtılacak, toplumun ormanlar ve ormancılıkla ilgili konularda sürekli bilgilendirilmesi sağlanacaktır
Performans Hedefi	Genel Müdürlüğün faaliyetleri tanıtılacak, toplumun ormanlar ve ormancılıkla ilgili konularda sürekli bilgilendirilmesi sağlanacaktır

Kurumun konum, imaj ve tanınırlığı; üretilen ürün veya hizmeti satın alan kişi, kurum veya kuruluşlar, işbirliği yapılan sosyal paydaşlar, çalışanlar ve tedarikçiler açısından oldukça önemlidir.

İç paydaşlar, müşteri ve diğer dış paydaşlarla yapılan anket sonuçlarına göre Kurumun üstün olduğu ve zayıf olduğu yönleri belirlenmiş, dış paydaşların % 35,5 i Kurum tanıtım çalışmalarının yeterli olduğu görüşüne katılmadıklarını ifade etmişlerdir.

Bu bakımdan Kurumun yaptığı işler ve faaliyetler, topluma sağladığı faydalar, Kurumda çalışanların müşterilerde ve paydaşlarda bıraktığı izlenim, Kurum hakkındaki farklılık, inanç ve güvenilirlik imaj ve tanıtımda önemli bir yer tutar.

Performans Göstergeleri	Ölçü Birimi	2012	2013	2014
1 Tanıtım için düzenlenen toplantı sayısı. Gösterge verileri yıllık değerleri ifade etmektedir.	Adet	20	20	23
2 Kurumun faaliyet alanlarına ilişkin yerel ve ulusal kanallarda yayınlanan belgesel sayısı Gösterge verileri yıllık değerleri ifade etmektedir.	Adet	0	2	2
3 Kurum tanıtım çalışmalarının yeterlilik oranı Gösterge verileri yıllık değerleri ifade etmektedir.	Yüzde	65	70	70

Faaliyetler	Kaynak İhtiyacı		
	Bütçe	Bütçe Dışı	Toplam
1 Yayın ve tanıtım		10.020.000	10.020.000
GENEL TOPLAM		10.020.000	10.020.000

FAALİYET MALİYETİ 23

İdare Adı	40.17-ORMAN GENEL MÜDÜRLÜĞÜ
Performans Hedefi	Genel Müdürlüğün faaliyetleri tanıtılacak, toplumun ormanlar ve ormancılıkla ilgili konularda sürekli bilgilendirilmesi sağlanacaktır
Faaliyet Adı	Yayın ve tanıtım
Sorumlu Harcama Birimi veya Birimleri	40.17.00.12 - DIŞ İLİŞKİLER EĞİTİM VE ARAŞTIRMA DAİRESİ BAŞKANLIĞI

Kurumun yaptığı işler ve faaliyetler, topluma sağladığı faydalar, Kurumda çalışanların müşterilerde ve paydaşlarda bıraktığı izlenim, Kurum hakkındaki farklılık, inanç ve güvenilirlik imaj ve tanıtımda önemli bir yer tutmaktadır.

Orman sevgisi ile çevre bilincinin yerleşmesi ve yaygınlaştırılmasını sağlamak amacıyla gerçekleştirilecek etkinlikler, ormanlarımızın ve ormancılık hizmetlerinin geniş kitlelere tanıtımını sağlamak ve topluma orman sevgisi ve bilincini aşılacak amacıyla gerçekleştirilecek etkinlik ve çalışmalar ile paydaşları nezdinde Genel Müdürlüğün imaj ve tanınırlığının ölçülmesi ve değerlendirilmesine yönelik anket ve benzeri çalışmalar faaliyet unsurlarını oluşturmaktadır.

Ekonomik Kod	Ödenek	Bütçe Dışı Kaynak	Ödenek
01 Personel Giderleri	0	Döner Sermaye	10.020.000
02 SGK Devlet Primi Giderleri	0	Diğer Yurt İçi	0
03 Mal ve Hizmet Alım Giderleri	0	Yurt Dışı	0
04 Faiz Giderleri	0	Toplam Bütçe Dışı Kaynak İhtiyacı	10.020.000
05 Cari Transferler	0		
06 Sermaye Giderleri	0		
07 Sermaye Transferleri	0		
08 Borç Verme	0		
Toplam Bütçe Kaynak İhtiyacı	0	TOPLAM KAYNAK İHTİYACI	10.020.000

PERFORMANS HEDEFİ 24

İdare Adı	40.17-ORMAN GENEL MÜDÜRLÜĞÜ
Stratejik Amaç	SÜRDÜRÜLEBİLİR ORMAN YÖNETİMİNİ SAĞLAMAYA, DAHA HIZLI VE KALİTELİ HİZMET SUNMAYA, BELİRLENEN STRATEJİK AMAÇLARA ULAŞMAYA YÖNELİK KURUMSAL GELİŞİMİ SAĞLAMAK
Stratejik Hedef	Destek hizmetleri ve sosyal imkânlar geliştirilecektir
Performans Hedefi	Destek hizmetleri ve sosyal imkânlar geliştirilecektir

Ormancılık, genellikle ana yerleşim merkezlerinden uzak, sarp ve engebeli alanlarda, değişik iklim, bitki örtüsü ve toprak koşulları etkisinde gerçekleştirilmektedir. Yüksek enerji tüketimi, statik çalışma yoğunluğu, ekstrem sıcaklık ve iklim faktörlerine açık olması, ve kaza riskleri nedeniyle gerçekleştirilen çalışmalar ağır işler arasına yer almaktadır.

Genel Müdürlüğün misyonunu yerine getirebilmesi büyük ölçüde personelin verimli çalışmasına bağlıdır. Çalışanların verimliliği ise destek hizmetleri ve sosyal imkânlarla yakından ilişkilidir. Bu bakımdan; hizmet binaları ve diğer bina ve tesisler gözden geçirilecek, ihtiyaca göre yeni bina ve tesis yapımı ile mevcutların bakım-onarımları gerçekleştirilecektir. Ofis hizmetleri, bilgiye erişim imkanları, evrak ve arşiv hizmetleri ile ulaşım hizmetlerinin daha etkin olabilmesi için gerekli çalışmalar yapılacak, sosyal imkânlar çalışan beklentileri doğrultusunda geliştirilerek çeşitlendirilecektir.

Performans Göstergeleri	Ölçü Birimi	2012	2013	2014
1 Destek hizmetlerinin ve sosyal imkânların geliştirilmesi amacıyla ayrılan ödeneklerin yatırım içerisindeki oranı	Yüzde	6,44	6,46	3,10

Destek hizmetleri ve sosyal imkânların geliştirilmesi amacıyla ayrılan ve kullanılan kaynağın izlenmesi amacıyla belirlenmiştir.

Faaliyetler	Kaynak İhtiyacı		
	Bütçe	Bütçe Dışı	Toplam
1 Fiziksel kaynakların iyileştirilmesi	5.075.000	16.000.000	21.075.000
GENEL TOPLAM	5.075.000	16.000.000	21.075.000

FAALİYET MALİYETİ 24

İdare Adı	40.17-ORMAN GENEL MÜDÜRLÜĞÜ
Performans Hedefi	Destek hizmetleri ve sosyal imkanlar geliştirilecektir
Faaliyet Adı	Fiziksel kaynakların iyileştirilmesi
Sorumlu Harcama Birimi veya Birimleri	40.17.35.00 - İNŞAAT VE İKMAL DAİRESİ BAŞKANLIĞI

Genel Müdürlüğün misyonunu yerine getirebilmesi büyük ölçüde personelin verimli çalışmasına bağlıdır. Çalışanların verimliliği ise destek hizmetleri ve sosyal imkânlarla yakından ilişkilidir.

Faaliyet kapsamında; hizmet binaları ve diğer bina ve tesisler gözden geçirilecek, ihtiyaca göre yeni bina ve tesis yapımı ile mevcutların bakım-onarımları gerçekleştirilecektir. Ofis hizmetleri, bilgiye erişim imkânları, evrak ve arşiv hizmetleri ile ulaşım hizmetlerinin daha etkin olabilmesi için gerekli çalışmalar yapılacak, sosyal imkânlar geliştirilecektir.

Ekonomik Kod	Ödenek	Bütçe Dışı Kaynak	Ödenek
01 Personel Giderleri	0	Döner Sermaye	16.000.000
02 SGK Devlet Primi Giderleri	0	Diğer Yurt İçi	0
03 Mal ve Hizmet Alım Giderleri	5.075.000	Yurt Dışı	0
04 Faiz Giderleri	0	Toplam Bütçe Dışı Kaynak İhtiyacı	16.000.000
05 Cari Transferler	0		
06 Sermaye Giderleri	0		
07 Sermaye Transferleri	0		
08 Borç Verme	0		
Toplam Bütçe Kaynak İhtiyacı	5.075.000		
		TOPLAM KAYNAK İHTİYACI	21.075.000

D. Toplam Kaynak İhtiyacı

Orman Genel Müdürlüğünün 2014 yılındaki toplam kaynak ihtiyacı 4.434.017.000 TL olarak tahmin edilmiştir. Bu kaynak ihtiyacının 2.039.017.000 TL sinin bütçeden, 2.395.000.000 TL sinin de döner sermayeden karşılanması öngörülmüştür.

Toplam kaynağın 2.127.477.000 TL si (% 48) faaliyetlere, kalan 2.306.540.000 TL si de (% 52) genel yönetim giderlerine kullanılacaktır.

Bu kapsamda performans programında belirlenmiş olan toplam 24 adet faaliyetin gerçekleştirilmesi amacıyla ihtiyaç duyulan toplam **2.127.477.000 TL kaynağın;**

- ❖ 707.186.000 TL si bütçeden,
- ❖ 1.420.291.000 TL si döner sermayeden karşılanacaktır.

Bütçe kapsamında yürütülecek faaliyetlerin önemli bölümünü 181.220.000 TL ile orman yangınlarıyla mücadele faaliyeti oluşturmaktadır. Ayrıca; 123.465.000 TL ağaçlandırma, 22.000.000 TL endüstriyel ağaçlandırma, 108.254.000 TL orman köylülerinin desteklenmesi, 148.774.000 TL toprak muhafaza ve havza ıslahı, 51.358.000 TL fidan ve tohum üretimi, 17.025.000 TL bilgi ve iletişim teknolojileri, 19.970.000 bozuk ormanların iyileştirilmesi, 20.000.000 TL orman kadastro, 7.250.000 TL orman suçlarıyla mücadele, 2.600.000 TL araştırma projeleri, 195.000 TL amenajman ve 5.075.000 TL fiziksel kaynakların iyileştirilmesi çalışmalarında kullanılacaktır.

Döner sermayeden yürütülecek faaliyetlerin önemli bölümünü 895.485.000 TL ile endüstriyel ve yakacak odun üretimi oluşturmakta olup, 144.052.000 TL orman yolları yapım ve bakımlarına, 89.448.000 TL orman yangınlarıyla mücadele çalışmalarına, 69.030.000 TL verimli ormanların iyileştirilmesi çalışmalarına, 50.000.000 TL fidan ve tohum üretimine, 16.000.000 TL fiziksel kaynakların iyileştirilmesine yönelik yürütülecek çalışmalara, 37.341.000 TL doğal ve yapay gençleştirme çalışmalarına, 22.818.000 TL bozuk ormanların iyileştirilmesine, 27.275.000 TL rekreasyon hizmetlerine, 20.784.000 TL orman suçlarıyla mücadeleye, 14.758.000 TL amenajman planlarına, 10.020.000 TL yayın ve tanıtım giderlerine, 3.600.000 TL odun dışı orman ürünleri envanter çalışmasına, 7.300.000 TL orman zararlıları ve hastalıklarıyla mücadele çalışmalarına ve 12.380.000 TL hizmet içi eğitim, sertifikasyon, budama gibi faaliyetlere ayrılmıştır.

Genel yönetim giderleri toplamı olan 2.306.540.000 TL kaynağın;

- ❖ 1.037.720.000 TL sini personel giderleri,
- ❖ 230.918.000 TL sini sosyal güvenlik kurumlarına ödenecek devlet primi giderleri,
- ❖ 35.223.000 TL sini mal ve hizmet alım giderleri,
- ❖ 27.970.000 TL sini cari transferler,
- ❖ 974.709.000 TL sini de döner sermaye giderleri oluşturmaktadır.

PERFORMANS TABLOSU

İdare Adı		40.17-ORMAN GENEL MÜDÜRLÜĞÜ					
PERFORMANS HEDEFİ FAALİYET	Açıklama	2014					
		Bütçe İçi		Bütçe Dışı		TOPLAM	
		(TL)	PAY (%)	(TL)	PAY (%)	(TL)	PAY (%)
1	Orman yangınlarıyla mücadelede önleyici tesis ve tedbirler artırılabacak, yangınla mücadele kapasitesi güçlendirilecek, yangına birinci derecede hassas bölgelerde ilk müdahale süresi azaltılacaktır	181.220.000	8,89	89.448.000	3,73	270.668.000	6,10
1	Orman yangınlarıyla mücadele	181.220.000	8,89	89.448.000	3,73	270.668.000	6,10
2	Orman zararlılarıyla mücadelede; biyolojik, biyoteknik ve mekanik mücadele oranı yükseltilecektir			7.300.000	0,30	7.300.000	0,16
2	Orman zararlılarıyla mücadele			7.300.000	0,30	7.300.000	0,16
3	Ormana yönelik olumsuz insan müdahalelerine karşı alınacak tedbirler artırılarak orman suçları azaltılacaktır	7.250.000	0,36	20.784.000	0,87	28.034.000	0,63
3	Orman suçlarıyla mücadele	7.250.000	0,36	20.784.000	0,87	28.034.000	0,63
4	Ormanların sınırlandırma ve kadaströ işlemleri bitirilecek, kadaströsu bitirilen ve kesinleşen ormanların tapuya tescil işlemleri tamamlanacaktır	20.000.000	0,98			20.000.000	0,45
4	Orman kadaströsu	20.000.000	0,98			20.000.000	0,45
5	Ormancılık yol altyapısı güçlendirilecek, standart olmayan yollar iyileştirilerek standart hale getirilecektir			144.052.000	6,01	144.052.000	3,25
5	Orman yolları			144.052.000	6,01	144.052.000	3,25
6	Orman köylerinde sosyo-ekonomik kalkınma desteklenecektir	108.254.000	5,31			108.254.000	2,44
6	Orman köylülerinin desteklenmesi	108.254.000	5,31			108.254.000	2,44
7	Verimli ormanların iyileştirilmesine ve verimliliğinin artırılmasına yönelik silvikültürel bakım tedbirleri artırılabacaktır			69.030.000	2,88	69.030.000	1,56
7	Verimli ormanların iyileştirilmesi			69.030.000	2,88	69.030.000	1,56
8	Bozuk orman alanlarında rehabilitasyon çalışması yapılacaktır	19.970.000	0,98	22.818.000	0,95	42.788.000	0,96
8	Rehabilitasyon	19.970.000	0,98	22.818.000	0,95	42.788.000	0,96

İdare Adı		40.17-ORMAN GENEL MÜDÜRLÜĞÜ					
PERFORMANS HEDEFİ FAALİYET	Açıklama	2014					
		Bütçe İçi		Bütçe Dışı		TOPLAM	
		(TL)	PAY (%)	(TL)	PAY (%)	(TL)	PAY (%)
9	Doğal ve yapay gençleştirme çalışması yapılacaktır			37.341.000	1,56	37.341.000	0,84
9	Ormanların gençleştirilmesi			37.341.000	1,56	37.341.000	0,84
10	Kaliteli odun, tohum ve meyve verimliliğine yönelik budama yapılacaktır			3.900.000	0,16	3.900.000	0,09
10	Budama			3.900.000	0,16	3.900.000	0,09
11	Hızlı gelişen yerli türlerle endüstriyel ağaçlandırmalar kurulacaktır	22.000.000	1,08			22.000.000	0,50
11	Endüstriyel ağaçlandırma	22.000.000	1,08			22.000.000	0,50
12	Yeni ormanlar tesis edilerek orman varlığı artırılacaktır	123.465.000	6,06			123.465.000	2,78
12	Ağaçlandırma	123.465.000	6,06			123.465.000	2,78
13	Ülkemizin orman ağacı tohum ve fidan ihtiyacı karşılanacaktır	51.358.000	2,52	50.000.000	2,09	101.358.000	2,29
13	Fidan ve tohum üretimi	51.358.000	2,52	50.000.000	2,09	101.358.000	2,29
14	Erozyonla mücadele edilecek, sel ve çığ kontrol çalışmaları yürütülecektir	148.774.000	7,30			148.774.000	3,36
14	Toprak muhafaza ve havza ıslahı	148.774.000	7,30			148.774.000	3,36
15	Orman alanlarının çok amaçlı faydalanmaya uygun olarak amenajman planları yapılacaktır	195.000	0,01	14.758.000	0,62	14.953.000	0,34
15	Amenajman planı	195.000	0,01	14.758.000	0,62	14.953.000	0,34
16	Endüstriyel odun üretiminde verimlilik ve kalite artırılacaktır			895.485.000	37,39	895.485.000	20,20
16	Odun üretimi ve kalitesinin artırılması			895.485.000	37,39	895.485.000	20,20
17	Odun dışı orman ürünlerinin potansiyeli tespit edilerek, faydalanma düzenlenecek ve ekonomik öneme sahip ürün çeşit ve miktarı artırılacaktır			3.600.000	0,15	3.600.000	0,08
17	Odun dışı orman ürünleri envanteri			3.600.000	0,15	3.600.000	0,08
18	Sertifikalı orman alanı artırılacaktır			1.000.000	0,04	1.000.000	0,02
18	Sertifikalandırma			1.000.000	0,04	1.000.000	0,02

İdare Adı		40.17-ORMAN GENEL MÜDÜRLÜĞÜ					
PERFORMANS HEDEFİ FAALİYET	Açıklama	2014					
		Bütçe İçi		Bütçe Dışı		TOPLAM	
		(TL)	PAY (%)	(TL)	PAY (%)	(TL)	PAY (%)
19	Ormanların sosyal, kültürel, bilimsel, sportif ve estetik hizmetlerinden toplumun daha fazla faydalanması sağlanacaktır			27.275.000	1,14	27.275.000	0,62
19	Rekreasyon hizmetleri			27.275.000	1,14	27.275.000	0,62
20	Ormancılık alanındaki sorunların çözümüne katkı sağlanması ve yeni tekniklerin geliştirilmesi için AR-GE çalışmaları gerçekleştirilecektir	2.600.000	0,13			2.600.000	0,06
20	Araştırma projeleri	2.600.000	0,13			2.600.000	0,06
21	İnsan kaynakları sürekli geliştirilecektir			7.480.000	0,31	7.480.000	0,17
21	Eğitim çalışmaları			7.480.000	0,31	7.480.000	0,17
22	Bilgi sistemleri ve teknoloji alt yapısı tamamlanacak, orman bilgi sistemi geliştirilecektir	17.025.000	0,83			17.025.000	0,38
22	Bilgi ve iletişim teknolojisi	17.025.000	0,83			17.025.000	0,38
23	Genel Müdürlüğün faaliyetleri tanıtılacak, toplumun ormanlar ve ormancılıkla ilgili konularda sürekli bilgilendirilmesi sağlanacaktır			10.020.000	0,42	10.020.000	0,23
23	Yayın ve tanıtım			10.020.000	0,42	10.020.000	0,23
24	Destek hizmetleri ve sosyal imkânlar geliştirilecektir	5.075.000	0,25	16.000.000	0,67	21.075.000	0,48
24	Fiziksel kaynakların iyileştirilmesi	5.075.000	0,25	16.000.000	0,67	21.075.000	0,48
Performans Hedefleri Maliyetleri Toplamı		707.186.000	34,68	1.420.291.000	59,30	2.127.477.000	47,98
Genel Yönetim Giderleri		1.331.831.000	65,32	974.709.000	40,70	2.306.540.000	52,02
Diğer İdarelere Transfer Edilecek Kaynaklar Toplamı							
GENEL TOPLAM		2.039.017.000	100,00	2.395.000.000	100,00	4.434.017.000	100,00

TOPLAM KAYNAK İHTİYACI**Birim Adı 40.17. – ORMAN GENEL MÜDÜRLÜĞÜ**

	Ekonomik Kodlar (I.Düzye)	Faaliyet toplamı	Genel Yönetim Giderleri Toplamı	Diğer İdarelere Transfer Edilecek Kaynaklar Toplamı	Genel Toplam
BÜTÇE KAYNAK İHTİYACI	01	Personel Giderleri	1.037.720.000		1.037.720.000
	02	SGK Devlet Primi Giderleri		230.918.000	230.918.000
	03	Mal ve Hizmet Alım Giderleri	113.195.000	35.223.000	148.418.000
	04	Faiz Giderleri			
	05	Cari Transferler		27.970.000	27.970.000
	06	Sermaye Giderleri	480.125.000		480.125.000
	07	Sermaye Transferleri	18.774.000		18.774.000
	08	Borç Verme	95.092.000		95.092.000
	09	Yedek Ödenek			
	Bütçe Ödeneği Toplam	707.186.000	1.331.831.000		2.039.017.000
BÜTÇE DIŞI KAYNAK	Döner Sermaye	1.420.291.000	974.709.000		2.395.000.000
	Diğer Yurt İçi Kaynaklar				
	Yurt Dışı Kaynaklar				
	Toplam Bütçe Dışı Kaynak İhtiyacı	1.420.291.000	974.709.000		2.395.000.000
	TOPLAM KAYNAK İHTİYACI	2.127.477.000	2.306.540.000		4.434.017.000

Birim Adı 40.17.00.02. – ÖZEL KALEM MÜDÜRLÜĞÜ – İÇ DENETİM BAŞKANLIĞI

	Ekonomik Kodlar (I.Düzye)	Faaliyet toplamı	Genel Yönetim Giderleri Toplamı	Diğer İdarelere Transfer Edilecek Kaynaklar Toplamı	Genel Toplam
BÜTÇE KAYNAK İHTİYACI	01	Personel Giderleri	1.186.000		1.186.000
	02	SGK Devlet Primi Giderleri		144.000	144.000
	03	Mal ve Hizmet Alım Giderleri		167.000	167.000
	04	Faiz Giderleri			
	05	Cari Transferler			
	06	Sermaye Giderleri			
	07	Sermaye Transferleri			
	08	Borç Verme			
	09	Yedek Ödenek			
	Bütçe Ödeneği Toplam		1.497.000		1.497.000
BÜTÇE DIŞI KAYNAK	Döner Sermaye				
	Diğer Yurt İçi Kaynaklar				
	Yurt Dışı Kaynaklar				
	Toplam Bütçe Dışı Kaynak İhtiyacı				
	TOPLAM KAYNAK İHTİYACI		1.497.000		1.497.000

Birim Adı 40.17.00.04 – İDARİ VE MALİ İŞLER DAİRESİ BAŞKANLIĞI

	Ekonomik Kodlar (I.Düzye)	Faaliyet toplamı	Genel Yönetim Giderleri Toplamı	Diğer İdarelere Transfer Edilecek Kaynaklar Toplamı	Genel Toplam
BÜTÇE KAYNAK İHTİYACI	01	Personel Giderleri	1.488.000		1.488.000
	02	SGK Devlet Primi Giderleri	408.000		408.000
	03	Mal ve Hizmet Alım Giderleri	256.000		256.000
	04	Faiz Giderleri			
	05	Cari Transferler		2.750.000	2.750.000
	06	Sermaye Giderleri			
	07	Sermaye Transferleri			
	08	Borç Verme			
	09	Yedek Ödenek			
	Bütçe Ödeneği Toplam		4.902.000		4.902.000
BÜTÇE DIŞI KAYNAK	Döner Sermaye				
	Diğer Yurt İçi Kaynaklar				
	Yurt Dışı Kaynaklar				
	Toplam Bütçe Dışı Kaynak İhtiyacı				
	TOPLAM KAYNAK İHTİYACI		4.902.000		4.902.000

Birim Adı 40.17.00.05. – PERSONEL DAİRESİ BAŞKANLIĞI

	Ekonomik Kodlar (I.Düzye)	Faaliyet toplamı	Genel Yönetim Giderleri Toplamı	Diğer İdarelere Transfer Edilecek Kaynaklar Toplamı	Genel Toplam
BÜTÇE KAYNAK İHTİYACI	01	Personel Giderleri	1.195.000		1.195.000
	02	SGK Devlet Primi Giderleri	312.000		312.000
	03	Mal ve Hizmet Alım Giderleri	30.000		30.000
	04	Faiz Giderleri			
	05	Cari Transferler		25.000.000	25.000.000
	06	Sermaye Giderleri			
	07	Sermaye Transferleri			
	08	Borç Verme			
	09	Yedek Ödenek			
	Bütçe Ödeneği Toplam		26.537.000		26.537.000
BÜTÇE DIŞI KAYNAK	Döner Sermaye				
	Diğer Yurt İçi Kaynaklar				
	Yurt Dışı Kaynaklar				
	Toplam Bütçe Dışı Kaynak İhtiyacı				
	TOPLAM KAYNAK İHTİYACI		26.537.000		26.537.000

Birim Adı 40.17.00.10 – BİLGİ SİSTEMLERİ DAİRESİ BAŞKANLIĞI

	Ekonomik Kodlar (I.Düzye)	Faaliyet toplamı	Genel Yönetim Giderleri Toplamı	Diğer İdarelere Transfer Edilecek Kaynaklar Toplamı	Genel Toplam
BÜTÇE KAYNAK İHTİYACI	01	Personel Giderleri	1.525.000		1.525.000
	02	SGK Devlet Primi Giderleri		386.000	386.000
	03	Mal ve Hizmet Alım Giderleri		40.000	40.000
	04	Faiz Giderleri			
	05	Cari Transferler			
	06	Sermaye Giderleri	17.025.000		17.025.000
	07	Sermaye Transferleri			
	08	Borç Verme			
	09	Yedek Ödenek			
	Bütçe Ödeneği Toplam	17.025.000	1.951.000		18.976.000
BÜTÇE DIŞI KAYNAK	Döner Sermaye	2.258.000			2.258.000
	Diğer Yurt İçi Kaynaklar				
	Yurt Dışı Kaynaklar				
	Toplam Bütçe Dışı Kaynak İhtiyacı	2.258.000			2.258.000
	TOPLAM KAYNAK İHTİYACI	19.283.000	1.951.000		21.234.000

Birim Adı 40.17.00.12. – DIŞ İLİŞKİLER EĞİTİM VE ARAŞTIRMA DAİRESİ BAŞKANLIĞI

	Ekonomik Kodlar (I.Düzye)	Faaliyet toplamı	Genel Yönetim Giderleri Toplamı	Diğer İdarelere Transfer Edilecek Kaynaklar Toplamı	Genel Toplam
BÜTÇE KAYNAK İHTİYACI	01	Personel Giderleri	1.997.000		1.997.000
	02	SGK Devlet Primi Giderleri		510.000	510.000
	03	Mal ve Hizmet Alım Giderleri		82.000	82.000
	04	Faiz Giderleri			
	05	Cari Transferler		220.000	220.000
	06	Sermaye Giderleri	2.600.000		2.600.000
	07	Sermaye Transferleri			
	08	Borç Verme			
	09	Yedek Ödenek			
	Bütçe Ödeneği Toplam	2.600.000	2.809.000		5.409.000
BÜTÇE DIŞI KAYNAK	Döner Sermaye	17.500.000			17.500.000
	Diğer Yurt İçi Kaynaklar				
	Yurt Dışı Kaynaklar				
	Toplam Bütçe Dışı Kaynak İhtiyacı	17.500.000			17.500.000
	TOPLAM KAYNAK İHTİYACI	20.100.000	2.809.000		22.909.000

Birim Adı 40.17.00.20 – TEFTİŞ KURULU BAŞKANLIĞI

	Ekonomik Kodlar (I.Düzye)	Faaliyet toplamı	Genel Yönetim Giderleri Toplamı	Diğer İdarelere Transfer Edilecek Kaynaklar Toplamı	Genel Toplam
BÜTÇE KAYNAK İHTİYACI	01	Personel Giderleri	8.652.000		8.652.000
	02	SGK Devlet Primi Giderleri	1.221.000		1.221.000
	03	Mal ve Hizmet Alım Giderleri	720.000		720.000
	04	Faiz Giderleri			
	05	Cari Transferler			
	06	Sermaye Giderleri			
	07	Sermaye Transferleri			
	08	Borç Verme			
	09	Yedek Ödenek			
		Bütçe Ödeneği Toplam		10.593.000	
BÜTÇE DIŞI KAYNAK	Döner Sermaye				
	Diğer Yurt İçi Kaynaklar				
	Yurt Dışı Kaynaklar				
	Toplam Bütçe Dışı Kaynak İhtiyacı				
	TOPLAM KAYNAK İHTİYACI		10.593.000		10.593.000

Birim Adı 40.17.00.23. – STRATEJİ GELİŞTİRME DAİRESİ BAŞKANLIĞI

	Ekonomik Kodlar (I.Düzye)	Faaliyet toplamı	Genel Yönetim Giderleri Toplamı	Diğer İdarelere Transfer Edilecek Kaynaklar Toplamı	Genel Toplam
BÜTÇE KAYNAK İHTİYACI	01	Personel Giderleri	1.308.000		1.308.000
	02	SGK Devlet Primi Giderleri	302.000		302.000
	03	Mal ve Hizmet Alım Giderleri	52.000		52.000
	04	Faiz Giderleri			
	05	Cari Transferler			
	06	Sermaye Giderleri			
	07	Sermaye Transferleri			
	08	Borç Verme			
	09	Yedek Ödenek			
		Bütçe Ödeneği Toplam		1.662.000	
BÜTÇE DIŞI KAYNAK	Döner Sermaye				
	Diğer Yurt İçi Kaynaklar				
	Yurt Dışı Kaynaklar				
	Toplam Bütçe Dışı Kaynak İhtiyacı				
	TOPLAM KAYNAK İHTİYACI		1.662.000		1.662.000

Birim Adı 40.17.00.24 – HUKUK MÜŞAVİRLİĞİ					
	Ekonomik Kodlar (I.Düzye)	Faaliyet toplamı	Genel Yönetim Giderleri Toplamı	Diğer İdarelere Transfer Edilecek Kaynaklar Toplamı	Genel Toplam
BÜTÇE KAYNAK İHTİYACI	01	Personel Giderleri	602.000		602.000
	02	SGK Devlet Primi Giderleri	152.000		152.000
	03	Mal ve Hizmet Alım Giderleri	21.000		21.000
	04	Faiz Giderleri			
	05	Cari Transferler			
	06	Sermaye Giderleri			
	07	Sermaye Transferleri			
	08	Borç Verme			
	09	Yedek Ödenek			
		Bütçe Ödeneği Toplam		775.000	
BÜTÇE DIŞI KAYNAK	Döner Sermaye				
	Diğer Yurt İçi Kaynaklar				
	Yurt Dışı Kaynaklar				
	Toplam Bütçe Dışı Kaynak İhtiyacı				
TOPLAM KAYNAK İHTİYACI			775.000		775.000
Birim Adı 40.17.00.61 – ORMAN BÖLGE MÜDÜRLÜKLERİ – ARAŞTIRMA ENSTİTÜ MÜDÜRLÜKLERİ					
	Ekonomik Kodlar (I.Düzye)	Faaliyet toplamı	Genel Yönetim Giderleri Toplamı	Diğer İdarelere Transfer Edilecek Kaynaklar Toplamı	Genel Toplam
BÜTÇE KAYNAK İHTİYACI	01	Personel Giderleri	1.008.996.000		1.008.996.000
	02	SGK Devlet Primi Giderleri	224.733.000		224.733.000
	03	Mal ve Hizmet Alım Giderleri	33.310.000		33.310.000
	04	Faiz Giderleri			
	05	Cari Transferler			
	06	Sermaye Giderleri			
	07	Sermaye Transferleri			
	08	Borç Verme			
	09	Yedek Ödenek			
		Bütçe Ödeneği Toplam		1.267.039.000	
BÜTÇE DIŞI KAYNAK	Döner Sermaye		974.709.000		974.709.000
	Diğer Yurt İçi Kaynaklar				
	Yurt Dışı Kaynaklar				
	Toplam Bütçe Dışı Kaynak İhtiyacı		974.709.000		974.709.000
TOPLAM KAYNAK İHTİYACI			2.241.748.000		2.241.748.000

Birim Adı 40.17.31.00 – KADASTRO VE MÜLKİYET DAİRESİ BAŞKANLIĞI

	Ekonomik Kodlar (I.Düzye)	Faaliyet toplamı	Genel Yönetim Giderleri Toplamı	Diğer İdarelere Transfer Edilecek Kaynaklar Toplamı	Genel Toplam
BÜTÇE KAYNAK İHTİYACI	01	Personel Giderleri		794.000	794.000
	02	SGK Devlet Primi Giderleri		201.000	201.000
	03	Mal ve Hizmet Alım Giderleri		40.000	40.000
	04	Faiz Giderleri			
	05	Cari Transferler			
	06	Sermaye Giderleri	20.000.000		20.000.000
	07	Sermaye Transferleri			
	08	Borç Verme			
	09	Yedek Ödenek			
		Bütçe Ödeneği Toplam	20.000.000	1.035.000	
BÜTÇE DIŞI KAYNAK	Döner Sermaye				
	Diğer Yurt İçi Kaynaklar				
	Yurt Dışı Kaynaklar				
	Toplam Bütçe Dışı Kaynak İhtiyacı				
TOPLAM KAYNAK İHTİYACI		20.000.000	1.035.000		21.035.000

Birim Adı 40.17.32.00 – ORMAN İDARESİ VE PLANLAMA DAİRESİ BAŞKANLIĞI

	Ekonomik Kodlar (I.Düzye)	Faaliyet toplamı	Genel Yönetim Giderleri Toplamı	Diğer İdarelere Transfer Edilecek Kaynaklar Toplamı	Genel Toplam
BÜTÇE KAYNAK İHTİYACI	01	Personel Giderleri		541.000	541.000
	02	SGK Devlet Primi Giderleri		126.000	126.000
	03	Mal ve Hizmet Alım Giderleri		34.000	34.000
	04	Faiz Giderleri			
	05	Cari Transferler			
	06	Sermaye Giderleri	195.000		195.000
	07	Sermaye Transferleri			
	08	Borç Verme			
	09	Yedek Ödenek			
		Bütçe Ödeneği Toplam	195.000	701.000	
BÜTÇE DIŞI KAYNAK	Döner Sermaye	12.500.000			12.500.000
	Diğer Yurt İçi Kaynaklar				
	Yurt Dışı Kaynaklar				
	Toplam Bütçe Dışı Kaynak İhtiyacı	12.500.000			12.500.000
TOPLAM KAYNAK İHTİYACI		12.695.000	701.000		13.396.000

Birim Adı 40.17.33.00 – İŞLETME VE PAZARLAMA DAİRESİ BAŞKANLIĞI

	Ekonomik Kodlar (I.Düzye)	Faaliyet toplamı	Genel Yönetim Giderleri Toplamı	Diğer İdarelere Transfer Edilecek Kaynaklar Toplamı	Genel Toplam
BÜTÇE KAYNAK İHTİYACI	01	Personel Giderleri	897.000		897.000
	02	SGK Devlet Primi Giderleri	239.000		239.000
	03	Mal ve Hizmet Alım Giderleri	40.000		40.000
	04	Faiz Giderleri			
	05	Cari Transferler			
	06	Sermaye Giderleri			
	07	Sermaye Transferleri			
	08	Borç Verme			
	09	Yedek Ödenek			
		Bütçe Ödeneği Toplam		1.176.000	
BÜTÇE DIŞI KAYNAK	Döner Sermaye	877.500.000			877.500.000
	Diğer Yurt İçi Kaynaklar				
	Yurt Dışı Kaynaklar				
	Toplam Bütçe Dışı Kaynak İhtiyacı	877.500.000			877.500.000
	TOPLAM KAYNAK İHTİYACI	877.500.000	1.176.000		878.676.000

Birim Adı 40.17.34.00 – SİLVİKÜLTÜR DAİRESİ BAŞKANLIĞI

	Ekonomik Kodlar (I.Düzye)	Faaliyet toplamı	Genel Yönetim Giderleri Toplamı	Diğer İdarelere Transfer Edilecek Kaynaklar Toplamı	Genel Toplam
BÜTÇE KAYNAK İHTİYACI	01	Personel Giderleri	559.000		559.000
	02	SGK Devlet Primi Giderleri	138.000		138.000
	03	Mal ve Hizmet Alım Giderleri	34.000		34.000
	04	Faiz Giderleri			
	05	Cari Transferler			
	06	Sermaye Giderleri			
	07	Sermaye Transferleri			
	08	Borç Verme			
	09	Yedek Ödenek			
		Bütçe Ödeneği Toplam		731.000	
BÜTÇE DIŞI KAYNAK	Döner Sermaye	148.000.000			148.000.000
	Diğer Yurt İçi Kaynaklar				
	Yurt Dışı Kaynaklar				
	Toplam Bütçe Dışı Kaynak İhtiyacı	148.000.000			148.000.000
	TOPLAM KAYNAK İHTİYACI	148.000.000	731.000		148.731.000

Birim Adı 40.17.35.00 – İNŞAAT VE İKMAL DAİRESİ BAŞKANLIĞI

	Ekonomik Kodlar (I.Düzye)	Faaliyet toplamı	Genel Yönetim Giderleri Toplamı	Diğer İdarelere Transfer Edilecek Kaynaklar Toplamı	Genel Toplam
BÜTÇE KAYNAK İHTİYACI	01	Personel Giderleri		1.071.000	1.071.000
	02	SGK Devlet Primi Giderleri		275.000	275.000
	03	Mal ve Hizmet Alım Giderleri	5.075.000	34.000	5.109.000
	04	Faiz Giderleri			
	05	Cari Transferler			
	06	Sermaye Giderleri	74.784.000		74.784.000
	07	Sermaye Transferleri			
	08	Borç Verme			
	09	Yedek Ödenek			
	Bütçe Ödeneği Toplam	79.859.000	1.380.000		81.239.000
BÜTÇE DIŞI KAYNAK	Döner Sermaye	217.491.000			217.491.000
	Diğer Yurt İçi Kaynaklar				
	Yurt Dışı Kaynaklar				
	Toplam Bütçe Dışı Kaynak İhtiyacı	217.491.000			217.491.000
	TOPLAM KAYNAK İHTİYACI	297.350.000	1.380.000		298.730.000

Birim Adı 40.17.36.00 – ORMAN ZARARLILARIYLA MÜCADELE DAİRESİ BAŞKANLIĞI

	Ekonomik Kodlar (I.Düzye)	Faaliyet toplamı	Genel Yönetim Giderleri Toplamı	Diğer İdarelere Transfer Edilecek Kaynaklar Toplamı	Genel Toplam
BÜTÇE KAYNAK İHTİYACI	01	Personel Giderleri		744.000	744.000
	02	SGK Devlet Primi Giderleri		192.000	192.000
	03	Mal ve Hizmet Alım Giderleri		34.000	34.000
	04	Faiz Giderleri			
	05	Cari Transferler			
	06	Sermaye Giderleri			
	07	Sermaye Transferleri			
	08	Borç Verme			
	09	Yedek Ödenek			
	Bütçe Ödeneği Toplam		970.000		970.000
BÜTÇE DIŞI KAYNAK	Döner Sermaye	9.800.000			9.800.000
	Diğer Yurt İçi Kaynaklar				
	Yurt Dışı Kaynaklar				
	Toplam Bütçe Dışı Kaynak İhtiyacı	9.800.000			9.800.000
	TOPLAM KAYNAK İHTİYACI	9.800.000	970.000		10.770.000

Birim Adı 40.17.37.00 – ORMAN YANGINLARIYLA MÜCADELE DAİRESİ BAŞKANLIĞI					
	Ekonomik Kodlar (I.Düzye)	Faaliyet toplamı	Genel Yönetim Giderleri Toplamı	Diğer İdarelere Transfer Edilecek Kaynaklar Toplamı	Genel Toplam
BÜTÇE KAYNAK İHTİYACI	01	Personel Giderleri		1.373.000	1.373.000
	02	SGK Devlet Primi Giderleri		338.000	338.000
	03	Mal ve Hizmet Alım Giderleri	108.120.000	34.000	108.154.000
	04	Faiz Giderleri			
	05	Cari Transferler			
	06	Sermaye Giderleri	14.100.000		14.100.000
	07	Sermaye Transferleri			
	08	Borç Verme			
	09	Yedek Ödenek			
		Bütçe Ödeneği Toplam	122.220.000	1.745.000	
BÜTÇE DIŞI KAYNAK	Döner Sermaye	68.000.000			68.000.000
	Diğer Yurt İçi Kaynaklar				
	Yurt Dışı Kaynaklar				
	Toplam Bütçe Dışı Kaynak İhtiyacı	68.000.000			68.000.000
	TOPLAM KAYNAK İHTİYACI	190.220.000	1.745.000		191.965.000
Birim Adı 40.17.38.00 – AĞAÇLANDIRMA DAİRESİ BAŞKANLIĞI					
	Ekonomik Kodlar (I.Düzye)	Faaliyet toplamı	Genel Yönetim Giderleri Toplamı	Diğer İdarelere Transfer Edilecek Kaynaklar Toplamı	Genel Toplam
BÜTÇE KAYNAK İHTİYACI	01	Personel Giderleri		657.000	657.000
	02	SGK Devlet Primi Giderleri		167.000	167.000
	03	Mal ve Hizmet Alım Giderleri		34.000	34.000
	04	Faiz Giderleri			
	05	Cari Transferler			
	06	Sermaye Giderleri	148.569.000		148.569.000
	07	Sermaye Transferleri	1.774.000		1.774.000
	08	Borç Verme	15.092.000		15.092.000
	09	Yedek Ödenek			
		Bütçe Ödeneği Toplam	165.435.000	858.000	
BÜTÇE DIŞI KAYNAK	Döner Sermaye				
	Diğer Yurt İçi Kaynaklar				
	Yurt Dışı Kaynaklar				
	Toplam Bütçe Dışı Kaynak İhtiyacı				
	TOPLAM KAYNAK İHTİYACI	165.435.000	858.000		166.293.000

Birim Adı 40.17.39.00 – TOPRAK MUHAFAZA VE HAVZA ISLAHI DAİRESİ BAŞKANLIĞI					
	Ekonomik Kodlar (I.Düzye)	Faaliyet toplamı	Genel Yönetim Giderleri Toplamı	Diğer İdarelere Transfer Edilecek Kaynaklar Toplamı	Genel Toplam
BÜTÇE KAYNAK İHTİYACI	01	Personel Giderleri		570.000	570.000
	02	SGK Devlet Primi Giderleri		153.000	153.000
	03	Mal ve Hizmet Alım Giderleri		50.000	50.000
	04	Faiz Giderleri			
	05	Cari Transferler			
	06	Sermaye Giderleri	148.774.000		148.774.000
	07	Sermaye Transferleri			
	08	Borç Verme			
	09	Yedek Ödenek			
		Bütçe Ödeneği Toplam	148.774.000	773.000	
BÜTÇE DIŞI KAYNAK	Döner Sermaye				
	Diğer Yurt İçi Kaynaklar				
	Yurt Dışı Kaynaklar				
	Toplam Bütçe Dışı Kaynak İhtiyacı				
	TOPLAM KAYNAK İHTİYACI	148.774.000	773.000		149.547.000
Birim Adı 40.17.40.00 – ORMAN VE KÖY İLİŞKİLERİ DAİRESİ BAŞKANLIĞI					
	Ekonomik Kodlar (I.Düzye)	Faaliyet toplamı	Genel Yönetim Giderleri Toplamı	Diğer İdarelere Transfer Edilecek Kaynaklar Toplamı	Genel Toplam
BÜTÇE KAYNAK İHTİYACI	01	Personel Giderleri		1.176.000	1.176.000
	02	SGK Devlet Primi Giderleri		311.000	311.000
	03	Mal ve Hizmet Alım Giderleri		89.000	89.000
	04	Faiz Giderleri			
	05	Cari Transferler			
	06	Sermaye Giderleri	11.254.000		11.254.000
	07	Sermaye Transferleri	17.000.000		17.000.000
	08	Borç Verme	80.000.000		80.000.000
	09	Yedek Ödenek			
		Bütçe Ödeneği Toplam	108.254.000	1.576.000	
BÜTÇE DIŞI KAYNAK	Döner Sermaye				
	Diğer Yurt İçi Kaynaklar				
	Yurt Dışı Kaynaklar				
	Toplam Bütçe Dışı Kaynak İhtiyacı				
	TOPLAM KAYNAK İHTİYACI	108.254.000	1.576.000		109.830.000

Birim Adı 40.17.41.00 – ODUN DIŐI ÜRÜN VE HİZMETLER DAİRESİ BAŐKANLIĐI

	Ekonomik Kodlar (I.Düzye)	Faaliyet toplamı	Genel Yönetim Giderleri Toplamı	Diđer İdarelere Transfer Edilecek Kaynaklar Toplamı	Genel Toplam
BÜTÇE KAYNAK İHTİYACI	01	Personel Giderleri		792.000	792.000
	02	SGK Devlet Primi Giderleri		198.000	198.000
	03	Mal ve Hizmet Alım Giderleri		34.000	34.000
	04	Faiz Giderleri			
	05	Cari Transferler			
	06	Sermaye Giderleri			
	07	Sermaye Transferleri			
	08	Borç Verme			
	09	Yedek Ödenek			
		Bütçe Ödeneđi Toplam		1.024.000	
BÜTÇE DIŐI KAYNAK	Döner Sermaye	25.000.000			25.000.000
	Diđer Yurt İçi Kaynaklar				
	Yurt DıŐı Kaynaklar				
	Toplam Bütçe DıŐı Kaynak İhtiyacı	25.000.000			25.000.000
TOPLAM KAYNAK İHTİYACI		25.000.000	1.024.000		26.024.000

Birim Adı 40.17.42.00 – FİDANLIK VE TOHUM İŐLERİ DAİRESİ BAŐKANLIĐI

	Ekonomik Kodlar (I.Düzye)	Faaliyet toplamı	Genel Yönetim Giderleri Toplamı	Diđer İdarelere Transfer Edilecek Kaynaklar Toplamı	Genel Toplam	
BÜTÇE KAYNAK İHTİYACI	01	Personel Giderleri		529.000	529.000	
	02	SGK Devlet Primi Giderleri		132.000	132.000	
	03	Mal ve Hizmet Alım Giderleri		54.000	54.000	
	04	Faiz Giderleri				
	05	Cari Transferler				
	06	Sermaye Giderleri	42.824.000			42.824.000
	07	Sermaye Transferleri				
	08	Borç Verme				
	09	Yedek Ödenek				
		Bütçe Ödeneđi Toplam	42.824.000	715.000		43.539.000
BÜTÇE DIŐI KAYNAK	Döner Sermaye	42.242.000			42.242.000	
	Diđer Yurt İçi Kaynaklar					
	Yurt DıŐı Kaynaklar					
	Toplam Bütçe DıŐı Kaynak İhtiyacı	42.242.000			42.242.000	
TOPLAM KAYNAK İHTİYACI		85.066.000	715.000		85.781.000	

Birim Adı 40.17.43.00 – İZİN VE İRTİFAK DAİRESİ BAŞKANLIĞI

	Ekonomik Kodlar (I.Düzye)	Faaliyet toplamı	Genel Yönetim Giderleri Toplamı	Diğer İdarelere Transfer Edilecek Kaynaklar Toplamı	Genel Toplam
BÜTÇE KAYNAK İHTİYACI	01	Personel Giderleri	1.068.000		1.068.000
	02	SGK Devlet Primi Giderleri	280.000		280.000
	03	Mal ve Hizmet Alım Giderleri	34.000		34.000
	04	Faiz Giderleri			
	05	Cari Transferler			
	06	Sermaye Giderleri			
	07	Sermaye Transferleri			
	08	Borç Verme			
	09	Yedek Ödenek			
		Bütçe Ödeneği Toplam		1.382.000	
BÜTÇE DIŞI KAYNAK		Döner Sermaye			
		Diğer Yurt İçi Kaynaklar			
		Yurt Dışı Kaynaklar			
	Toplam Bütçe Dışı Kaynak İhtiyacı				
	TOPLAM KAYNAK İHTİYACI		1.382.000		1.382.000

EKLER**1. Faaliyetlerden Sorumlu Harcama Birimleri**

İdare Adı	40.17- ORMAN GENEL MÜDÜRLÜĞÜ	
PERFORMANS HEDEFİ	FAALİYETLER	SORUMLU BİRİMLER
Orman yangınlarıyla mücadelede önleyici tesis ve tedbirler artırılacak, yangınla mücadele kapasitesi güçlendirilecek, yangına birinci derecede hassas bölgelerde ilk müdahale süresi azaltılacaktır	Orman yangınlarıyla mücadele	ORMAN YANGINLARIYLA MÜCADELE DAİRESİ BAŞKANLIĞI SİLVİ KÜLTÜR DAİRESİ BAŞKANLIĞI İNŞAAT VE İKMAL DAİRESİ BAŞKANLIĞI
Orman zararlılarıyla mücadelede; biyolojik, biyoteknik ve mekanik mücadele oranı yükseltilecektir	Orman zararlılarıyla mücadele	ORMAN ZARARLILARIYLA MÜCADELE DAİRESİ BAŞKANLIĞI
Ormana yönelik olumsuz insan müdahalelerine karşı alınacak tedbirler artırılarak orman suçları azaltılacaktır	Orman suçlarıyla mücadele	ORMAN ZARARLILARIYLA MÜCADELE DAİRESİ BAŞKANLIĞI SİLVİ KÜLTÜR DAİRESİ BAŞKANLIĞI İNŞAAT VE İKMAL DAİRESİ BAŞKANLIĞI
Ormanların sınırlandırma ve kadastro işlemleri bitirilecek, kadastrosu bitirilen ve kesinleşen ormanların tapuya tescil işlemleri tamamlanacaktır	Orman kadastrosu	KADASTRO VE MÜLKİYET DAİRESİ BAŞKANLIĞI
Ormancılık yol altyapısı güçlendirilecek, standart olmayan yollar iyileştirilerek standart hale getirilecektir	Orman yolları	İNŞAAT VE İKMAL DAİRESİ BAŞKANLIĞI
Orman köylerinde sosyo-ekonomik kalkınma desteklenecektir	Orman köylülerinin desteklenmesi	ORMAN VE KÖY İLİŞKİLERİ DAİRESİ BAŞKANLIĞI
Verimli ormanların iyileştirilmesine ve verimliliğinin artırılmasına yönelik silvikültürel bakım tedbirleri artırılabacaktır	Verimli ormanların iyileştirilmesi	SİLVİ KÜLTÜR DAİRESİ BAŞKANLIĞI
Bozuk orman alanlarında rehabilitasyon çalışması yapılacaktır	Rehabilitasyon	SİLVİ KÜLTÜR DAİRESİ BAŞKANLIĞI AĞAÇLANDIRMA DAİRESİ BAŞKANLIĞI
Doğal ve yapay gençleştirme çalışması yapılacaktır.	Ormanların gençleştirilmesi	SİLVİ KÜLTÜR DAİRESİ BAŞKANLIĞI
Kaliteli odun, tohum ve meyve verimliliğine yönelik budama yapılacaktır.	Budama	SİLVİ KÜLTÜR DAİRESİ BAŞKANLIĞI
Hızlı gelişen yerli türlerle endüstriyel ağaçlandırmalar kurulacaktır	Endüstriyel ağaçlandırma	AĞAÇLANDIRMA DAİRESİ BAŞKANLIĞI
Yeni ormanlar tesis edilerek orman varlığı artırılacaktır.	Ağaçlandırma	AĞAÇLANDIRMA DAİRESİ BAŞKANLIĞI
Ülkemizin orman ağacı tohum ve fidan ihtiyacı karşılanacaktır	Fidan ve tohum üretimi	FİDANLIK VE TOHUM İŞLERİ DAİRESİ BAŞKANLIĞI İNŞAAT VE İKMAL DAİRESİ BAŞKANLIĞI
Erozyonla mücadele edilecek, sel ve çığ kontrol çalışmaları yürütülecektir	Toprak muhafaza ve havza ıslahı	TOPRAK MUHAFAZA VE HAVZA ISLAHI DAİRESİ BAŞKANLIĞI

İdare Adı		
40.17- ORMAN GENEL MÜDÜRLÜĞÜ		
PERFORMANS HEDEFİ	FAALİYETLER	SORUMLU BİRİMLER
Orman alanlarının çok amaçlı faydalanmaya uygun olarak amenajman planları yapılacaktır	Amenajman planı	ORMAN İDARESİ VE PLANLAMA DAİRESİ BAŞKANLIĞI BİLGİ SİSTEMLERİ DAİRESİ BAŞKANLIĞI
Endüstriyel odun üretiminde verimlilik ve kalite artırılabacaktır	Odun üretimi ve kalitesinin artırılması	İŞLETME VE PAZARLAMA DAİRESİ BAŞKANLIĞI İNŞAAT VE İKMAL DAİRESİ BAŞKANLIĞI
Odun dışı orman ürünlerinin potansiyeli tespit edilerek, faydalanma düzenlenecek ve ekonomik öneme sahip ürün çeşit ve miktarı artırılabacaktır	Odun dışı orman ürünleri envanteri	ODUN DIŞI ÜRÜN VE HİZMETLER DAİRESİ BAŞKANLIĞI
Sertifikalı orman alanı artırılabacaktır	Sertifikalandırma	İŞLETME VE PAZARLAMA DAİRESİ BAŞKANLIĞI
Ormanların sosyal, kültürel, bilimsel, sportif ve estetik hizmetlerinden toplumun daha fazla faydalanması sağlanacaktır	Rekreasyon hizmetleri	ODUN DIŞI ÜRÜN VE HİZMETLER DAİRESİ BAŞKANLIĞI İNŞAAT VE İKMAL DAİRESİ BAŞKANLIĞI
Ormancılık alanındaki sorunların çözümüne katkı sağlanması ve yeni tekniklerin geliştirilmesi için AR-GE çalışmaları gerçekleştirilecektir	Araştırma projeleri	DIŞ İLİŞKİLER EĞİTİM VE ARAŞTIRMA DAİRESİ BAŞKANLIĞI
İnsan kaynakları sürekli geliştirilecektir.	Eğitim çalışmaları	DIŞ İLİŞKİLER EĞİTİM VE ARAŞTIRMA DAİRESİ BAŞKANLIĞI
Bilgi sistemleri ve teknoloji alt yapısı tamamlanacak, orman bilgi sistemi geliştirilecektir	Bilgi ve iletişim teknolojisi	BİLGİ SİSTEMLERİ DAİRESİ BAŞKANLIĞI
Genel Müdürlüğün faaliyetleri tanıtılacak, toplumun ormanlar ve ormancılıkla ilgili konularda sürekli bilgilendirilmesi sağlanacaktır	Yayın ve tanıtım	DIŞ İLİŞKİLER EĞİTİM VE ARAŞTIRMA DAİRESİ BAŞKANLIĞI
Destek hizmetleri ve sosyal imkânlar geliştirilecektir	Fiziksel kaynakların iyileştirilmesi	İNŞAAT VE İKMAL DAİRESİ BAŞKANLIĞI



köklerinde hayat var...

www.ogm.gov.tr

