



# **T.C. TARSUS BELEDİYESİ**

## **2006–2010 YILLARI STRATEJİK PLANI**

TEMMUZ 2006

# İÇİNDEKİLER

<b>1. ÖNSÖZ</b>	1
<b>2. GİRİŞ</b>	2
<b>3. SWOT ANALİZİ</b>	
<b>3.1. BELEDİYE İÇ ÇEVRE ANALİZİ</b>	8
<b>3.2. BELEDİYE DIŞ ÇEVRE ANALİZİ</b>	9
<b>4. ÖNCELİKLİ PAYDAŞLAR LİSTESİ</b>	10
<b>5. PAYDAŞ ANALİZİ</b>	11
<b>6. MİSYON</b>	13
<b>7. VİZYON</b>	14
<b>8. İLKELER</b>	15
<b>9. STRATEJİK AMAÇ, HEDEF VE FAALİYETLER</b>	16
<b>10. EKLER</b>	
<b>EK-1. YASAL ÇERÇEVE</b>	40
<b>EK-2. TARSUS BELEDİYESİ - TASKİ ORGANİZASYON ŞEMASI VE PERSONEL DURUMU</b>	52
<b>EK-3. TARSUS BELEDİYESİ ADINA KAYITLI TAŞINMAZLAR</b>	57
<b>EK-4. TARSUS BELEDİYESİNİN ARAÇ VE İŞ MAKİNELERİ</b>	75
<b>EK-5. KENT MECLİSİNİN TARSUS BELEDİYESİ STRATEJİK PLANI İÇİN ÖNERİLERİ</b>	84
<b>EK-6. TARSUS BELEDİYESİ VE TASKİ'NİN YILLAR İTİBARI İLE GİDER VE GELİRLERİNİ GÖSTERİR CETVEL</b>	90
<b>EK-7. KULLANILAN DIŞ KREDİLER VE BU KREDİLERLE YAPILAN İŞLER</b>	92
<b>EK-8. TARSUS'UN TANITIMI, TARİHİ VE TURİSTİK YERLERİ</b>	102

## ÖNSÖZ

Tarsus Belediyesi olarak 8000 yıllık Şehir tarihi, yaklaşık 130 yıllık Belediye tarihi ve Türkiye'nin en büyük ilçesi olmanın sorumluluğu; tarih, kültür ve inanç turizminin merkezi olmanın gururu ile önümüzdeki 5 yıllık program ve yatırımlarımızı kapsayan Stratejik Planımızı siz çok değerli Meclis Üyelerimize ve Kamuoyuna saygı ile arz ediyoruz.

Sunulan bu Stratejik Plan 5393 sayılı Belediye Kanunu ve 5018 sayılı Kamu Mali Yönetimi ve Kontrol Kanunu hükümlerine göre hazırlanmış olup 2006–2010 yılları arasındaki faaliyet ve yatırımlarımızı kapsamaktadır.

Bu Stratejik Plan ile gelecek yılların planlaması bugünden yapılmış olup bu çalışmalarda şeffaflık, ölçülebilirlik ve halkımızın ve kurumların memnuniyeti gibi çağdaş yaklaşımlar rehberimiz olmuş, Tarsus'umuzu daha güzel yerlere taşımak hedeflenmiştir.

Tarsus'ta bulunan tüm yaşayanların hayatlarını kolaylaştırarak sağlıklı bir çevrede doğumdan ölüme kadar, yasalar çerçevesinde çağdaş, yansız, şeffaf ve hemşerilik bilinci içinde, Avrupa Birliği standartlarına uygun hizmet kalitesinde, kültürüne ve geleneklerine sahip çıkarak doğal, tarihi ve kültürel yapıyı da koruyarak, mahalli ve müşterek ihtiyaçları karşılama Misyonu ile Türk Belediyecilik yönetiminde günümüzün çağdaş belediyecilik anlayışına uygun bir çalışma ortaya konmuştur.

Bu çalışmada emeği geçen Stratejik Plan Ekibimize, Sivil Toplum Örgütlerimize, Kent Meclisimize, Belediye Meclisimize, Tüm Belediye Çalışanlarımıza ve katkısı olan Kurum ve Kuruluşlara teşekkür ediyorum.

2006–2010 yıllarını kapsayan bu Stratejik Planımızın ülkemize, Tarsus'umuza, belediyemize, tüm kamu ve özel kuruluşlarımıza hayırlar getirmesini dilerim.

**Burhanettin KOCAMAZ**  
**Tarsus Belediye Başkanı**

# GİRİŞ

5393 Sayılı Belediye Kanunu 13.07.2005 tarih ve 25874 sayılı Resmi Gazete de yayınlanarak yürürlüğe girmiştir. Bu Kanunun 41. maddesi ve Geçici 4. maddesi gereği nüfusu 50.000 in üstünde olan belediyeler Kanunun yürürlüğe girmesinden itibaren 1 yıl içinde ilk Stratejik Planlarını hazırlamak zorundadır. ( İlgili mevzuat ekte yer almaktadır.)

T.C.Başbakanlık Devlet Planlama Teşkilatı tarafından hazırlanan Kamu Kurumları için Stratejik Planlama Kılavuzu Stratejik Planlamayı aşağıdaki şekilde tanımlamaktadır:

“Kamunun içinde bulunduğu mali ve idari sorunlar dikkate alındığında kamu kuruluşlarının faaliyetlerini planlı bir şekilde yerine getirmeleri gittikçe daha fazla önem kazanmaktadır. Planlı hizmet üretme, belirlenen politikaları somut iş programlarına ve bütçelere dayandırma ve uygulamayı etkili bir şekilde izlemede kamu kuruluşlarının inisiyatif almaları ve aktif katılımı zorunlu görülmektedir. Söz konusu faaliyetlerin kuruluşlar tarafından yürütülmesinde **“stratejik planlama”** temel bir araç olarak gündeme gelmektedir.

**Stratejik planlama**, kuruluşun bulunduğu nokta ile ulaşmayı arzu ettiği durum arasındaki yolu tarif eder. Kuruluşun amaçlarını, hedeflerini ve bunlara ulaşmayı mümkün kılacak yöntemleri belirlemesini gerektirir. Uzun vadeli ve geleceğe dönük bir bakış açısı taşır. Kuruluş bütçesinin stratejik planda ortaya konulan amaç ve hedefleri ifade edecek şekilde hazırlanmasına, kaynak tahsisinin önceliklere dayandırılmasına ve hesap verme sorumluluğuna rehberlik eder.

## **Bu çerçevede stratejik planlama:**

**Sonuçların planlanmasıdır:** Girdilere değil, sonuçlara odaklıdır.

**Değişimin planlanmasıdır:** Değişimin istenilen yönde olabilmesini sağlamaya gayret eder ve değişimi destekler. Dinamiktir ve geleceği yönlendirir. Düzenli olarak gözden geçirilmesi ve değişen şartlara uyarlanması gerekir.

**Gerçekçidir:** Arzu edilen ve ulaşılabilir bir geleceği resmeder.

**Kaliteli yönetimin aracıdır:** Disiplinli ve sistemli bir şekilde, bir kuruluşun kendisini nasıl tanımladığını, neler yaptığını ve yaptığı şeyleri niçin yaptığını değerlendirmesi, şekillendirmesi ve bunlara rehberlik eden temel kararları ve eylemleri üretmesidir.

**Hesap verme sorumluluğuna temel oluşturur:** Hedeflenen sonuçların nasıl ve ne ölçüde gerçekleştiğinin izlenmesine, değerlendirilmesine ve denetlenmesine temel oluşturur.

**Katılımcı bir yaklaşımdır:** Stratejik planlama sürecinin kuruluşun en üst düzey yetkilisi tarafından tam olarak desteklenmesi şarttır. Bununla beraber, ilgili tarafların, diğer yetkililerin, idarecilerin ve her düzeydeki elemanların katkısı, ortak çabası ve desteği olmaksızın, stratejik planlama başarıya ulaşamaz.”

# STRATEJİK PLANLAMA SÜRECİ

*PLAN VE PROGRAMLAR *SWOT ANALİZİ *PİYASA ANALİZİ *HEDEF KİTLE/İLGİLİ TARAFLARIN BELİRLENMESİ	<b>DURUM ANALİZİ</b>	NEREDEYİZ
*KURULUŞUN VAR OLUŞ GEREKÇESİ *TEMEL İLKELER	<b>MİSYON VE İLKELER</b>	NEREYE ULAŞMAK İSTİYORUZ
*ARZU EDİLEN GELECEK	<b>VİZYON</b>	
*ORTA VADEDE ULAŞILACAK AMAÇLAR *SPESİFİK, SOMUT VE ÖLÇÜLEBİLİR HEDEFLER	<b>STRATEJİK AMAÇ VE HEDEFLER</b>	GİTMEK İSTEDİĞİMİZ YERE NASIL ULAŞABİLİRİZ?
*AMAÇ VE HEDEFLERE ULAŞMA YÖNTEMLERİ *DETAYLI İŞ PLANLARI *MALİYETLENDİRME	<b>FAALİYETLER VE PROJELER</b>	
*RAPORLAMA *KARŞILAŞTIRMA	<b>İZLEME</b>	BAŞARIMIZI NASIL TAKİP EDER VE DEĞERLENDİRİRİZ
*GERİ BESLEME *ÖLÇME YÖNTEMLERİNİN BELİRLENMESİ *PERFORMANS GÖSTERGELERİ *PERFORMANS YÖNTEMİ	<b>DEĞERLENDİRME VE PERFORMANS ÖLÇÜMÜ</b>	

Tarsus Belediyesi için Stratejik Planlama kavramı ile ilgili çalışmalar Kanunun yürürlüğe girmesini müteakip oluşturulan bir ekibin, 17-21 Eylül 2005 tarihinde Antalya'da TEBİAT ve Zonguldak Belediyeler Birliği'nin birlikte düzenledikleri "Stratejik Planlama" seminerine katılmalarıyla başlamıştır. Ancak bu seminer " Stratejik Plan nasıl hazırlanır?" a bir yanıt vermekten çok, "Stratejik Plan niçin Belediye gündemine girmiştir ve nasıl bir yasal zorunluluktur" u anlatmanın dışına çıkmamıştır. Bundan dolayı bu toplantıdan bir verim alınamamıştır. Daha sonra yine TEBİAT ve Zonguldak Belediyeler Birliği'nin birlikte düzenledikleri, Kasım 2005'te Afyon 'da gerçekleşen eğitim seminerinde, Stratejik Planın hazırlanması hakkında birtakım çalışmalar, İstanbul Üniversitesi İşletme Fakültesi Öğretim Görevlisi Mahmut Paksoy ve ekibi tarafından yaptırılmıştır.

Bu toplantıya da Tarsus Belediyesi'nden daha önce Antalya Seminerine de giden "Stratejik Planlama" ekibi de katılmıştır. Bu kişiler isimleri ve unvanları ile aşağıda belirtilmiştir.

Kerim TUFAN	Belediye Başkan Yardımcısı
Şevket CAN	Belediye Başkan Yard.- Fen İşleri Müdürü
Esin ŞENER	Proje Koordinatörü- TASKİ Proje Müdürü
Esin ERKOÇ	Özel Kalem Müdürü
Suat SEYREK	Muhasebe Müdürü
Hakan KARAOĞLU	İmar Planı Uygulama ve Kamulaştırma Şb. Müdürü

Toplantıda Akademik ekibin yönlendirmesi ile Nominal Grup Tekniği kullanılarak, Stratejik Planlama örnek çalışmalarına başlanmıştır. Bu toplantıda, Tarsus Belediyesi ekibi tarafından yapılan çalışma aşağıdadır:

Akademik ekip eğitime katılan her ekipten Kurumlarına ait SWOT(Güçlü Yönler, Zayıf Yönler, Fırsatlar, Tehditler) analizlerini yapmalarını istemiştir. Tarsus Belediyesi Stratejik Planlama Ekibi İç çevre analizini yaparak Tarsus Belediyesinin güçlü yönlerini ve zayıf yönlerini, dış çevre analizini yaparak da fırsatlarını ve tehditlerini oluşturmuştur. Tarsus Belediyesi Stratejik Planlama Ekibinin SWOT Analizi aşağıdaki gibidir:

#### GÜÇLÜ YÖNLER

- 1- Liderlik vasfı ve Yönetim becerisi olan bir Başkan'ımızın olması
- 2- Belediye Meclisi'nde sayısal çoğunluğumuzun olması
- 3- Tecrübeli ve yetenekli personel ve yöneticilerimizin olması
- 4- Üç dönemdir aynı Başkan tarafından yönetilmesi
- 5- Teknolojik alt yapımızın olması ve bu teknolojiyi kullanacak elemanlarımızın olması
- 6- Gelişime ve değişime hızlı ayak uydurabilme becerimizin olması
- 7- İçme suyu ve Atık su arıtma tesislerimizin bulunması, İçme suyu şebekemizin tam, kanalizasyon ve yağmur suyu şebekesinin önemli ölçüde tamamlanmış olması; düzenli kentleşme için parselasyon planlarımızın hazır olması
- 8- Güçlü bir yatırım yönetimimiz var.
- 9- Kent Meclisimizin olması.
- 10-Sosyal ve Sportif faaliyetlerdeki becerilerimizin yeterli olması

## ZAYIF YÖNLER

- 1-Kurum içi iletişimin kötü olması
- 2-İller Bankası'ndan gelecek payların belli olmaması nedeniyle gelir-gider dengesizliği bulunması
- 3-Kurum çalışanlarının isteklendirmenin yeterli olmaması
- 4-Tarsus'un uzun yıllar hizmet yönünden ihmal edilmiş olması nedeniyle etkin bir planlamanın yapılamaması
- 5-Katı Atık Bertaraf Tesisimizin olmaması
- 6-Memur kadrosunda olan personelin yetersizliği
- 7-Araç, gereç ve iş makinelerinin yetersiz olması
- 8-Kentte Belediye dışında özel bütçesi olan ikinci bir kurumun olmaması

## FIRSATLAR

- 1-Berdan nehrinin şehrin içinden geçmesi
- 2-Şehrimize doğalgazın gelecek olması
- 3-Tarsus Plajının Turizm bölgesi olarak ilan edilmiş, dinlerin kesiştiği bir yer olması ve önemli dinsel mekânların burada olması
- 5-Tarihi önemi olan Nusrat gemisinin olması
- 6-Enflasyonun düşük ve döviz kurlarının uzun süre değerinin değişmemesi
- 7-Fakülte sayısının artması

## TEHDİTLER

- 1-Eğitim seviyesi ve ekonomik düzeyi düşük olan grupların Tarsus'a göçü
- 2-Sit alanlarının fazlalığı sebebiyle planlanmış işlerin tamamlanamama riski
- 3-Şehrin ortasından geçen Berdan nehrinin şehir sınırları dışında yatağının düzenli olmaması ve sel riski
- 4-Nüfus bakımından 58 ilden büyük olmamız ve 2 büyük İl merkezine çok yakın olmamız ve ilçe olmamız
- 5-Fabrikaların kapanması, işsizlik oranının artması
- 6-Dünya pazarında daha ucuz tekstil ürünlerinin olması, büyük tekstil fabrikalarının kapanması
- 7-Bölgemizdeki terör tehdidi
- 8-Yerel yönetimlerle ilgili yasal düzenlemelerin henüz tamamlanmamış olması
- 9-Çevre düzeni planının olmaması
- 10-Kamu kurumlarının eş zamanlı yatırım yapmaması

Tarsus Belediyesi Stratejik Planlama Ekibi SWOT analizini bitirdikten sonra, eğitim çalışması içerisinde, Tarsus Belediyesinin varoluş sebeplerinin belirtildiği Misyonu ve Tarsus Belediyesinin nereye varmak istediğinin belirtildiği Vizyonu da belirlemiştir. Daha sonra Planda yer alması gereken, Kurumumuzun Amaç, Hedef ve Faaliyetlerine örnek teşkil etmek üzere bir dizi Amaç-Hedef-Faaliyet hazırlanmış, bunların Bütçe ile ilişkilendirilmesine yönelik çalışmalar yapılmıştır.

Stratejik Planlama Ekibi, Afyon'dan döndükten sonra, 05.12.2005 tarihinde yapılan müdürler toplantısında Müdürlere "Stratejik Plan" ile ilgili bilgi vermişlerdir. T.C Başbakanlık Devlet Planlama Teşkilatı Müsteşarlığınca yayınlanan ve tüm Planlama sürecinde kullanılan Stratejik Planlama Kılavuzu tanıtılarak TEBİAT tarafından hazırlanmış dokümanlardan birer nüsha verilmiştir. Müdürlüklerle toplanıp

çalışma yapılacağı ve Planın oluşumuna herkesin katkıda bulunmalarının gerekliliği bildirilmiştir.

Belediyedeki müdürlükler gruplandırılarak toplantı gün ve saatleri kendilerine bildirilmiş ve aşağıda listelenen gün ve saatte toplantılar düzenlenmiştir.

TASKİ	07.12.2005- 08.12.2005	13.00-17 00	Güner Baykal Toplantı Salonu
İMAR MD. FEN MD.	14.12.2007	13.00-17 00	Güner Baykal Toplantı Salonu
ÇEVRE SAĞ. MD. YAZI İŞLERİ MD. PERSONEL MD. KALİTE YÖNETİM SAĞLIK MD. YEREL GÜNDEM 21 HUKUK İŞLERİ MEZBAHA MD.	29.12.2005	13.00-17 00	Güner Baykal Toplantı Salonu
İTFAİYE MD. ATÖLYE MD. ZABITA MD. GELİRLER MD. PARK BAHÇELER MD. TEMİZLİK İŞLERİ MD. HAL MD.	27.01.2006	13.00-17 00	Yeni Belediye Tesisleri Encümen Salonu

Müdürlüklerin oluşturduğu grupların Belediye çalışanlarını her kademedede temsil edebilmesi için azami özen gösterilmiştir.

Bu toplantılar sırasında her gruptan, kendi bakış açıları doğrultusunda Tarsus Belediyesinin SWOT Analizini yapmaları, bu analizler ışığı altında MİSYON ve VİZYON belirlemeleri istenmiştir. Stratejik Planlama Grubu bu toplantılardan çıkan sonuçlarla kendilerinin hazırladığı SWOT Analizini, MİSYON ve VİZYON' u değerlendirerek Tarsus Belediyesi için SWOT Analizi, MİSYON ve VİZYON oluşturmuşlardır. Sonuçlar Planı oluşturacak şekilde takip eden bölümlerde yer almaktadır.

Stratejik Planlama Ekibi, Paydaş analizini yapmış, öncelikli paydaşları tespit edilen paydaş listesinden ekip üyelerinin çoğunluk oyları ile belirlemiştir.

Tarsus Belediyesinin faaliyetlerine yön veren temel değerlerin ifadesi olan ilkeler belirlenmiştir.



Mart ayı toplantısında Belediye Meclisi Üyelerine Tarsus Belediyesi 2006–2010 Yılları Stratejik Planı ile ilgili ön bilgi verilmiştir.

Tarsus Belediyesi Stratejik Planının hazırlanmasında katılımı arttırmak için; Kent Meclisinde Tarsus'un çeşitli gruplarının demokratik olarak temsil edildiği ve buradan alınacak önerilerin Tarsus' da yaşayan hemşerilerimizin görüşlerini iyi bir şekilde yansıtacağı düşüncesiyle, Stratejik Planlama gündemiyle bir toplantı düzenlenmiştir. Toplantı başında Kent Meclisi yönetimi bu konuda yazılı bir görüş sunmuştur. Ayrıca toplantı sırasında söz alan kişilerin görüşleri ile ilgili tutanak hazırlanarak rapor ekinde yer almıştır.

Stratejik Planlama Ekibi, Tarsus Belediyesinin 2006–2010 yılları için stratejik amaç-hedef-faaliyetlerini belirlemeye geçmeden önce, yasal dayanaklarını, kuruluşun taşınmaz varlıklarını, araç ve iş makinelerini, dış kredi borçlarını, kesin hesap verileri doğrultusunda geçmiş yılların gelir-gider durumunu, personel-işgücü kaynaklarını derleyip analizlerini yapmıştır. Bu veriler ekte sunulmuştur.

Stratejik Planlama Ekibi, Tarsus Belediyesinin Misyonunda belirlenen esaslar dahilinde, 2010 yılı için belirlediği Vizyonuna ulaşabilmesi için çeşitli kaynakların görüşleri de göz önüne alınarak, tüm müdürlükler ve Belediye Başkanımız Burhanettin KOCAMAZ ile birlikte çalışarak, bütçe imkanlarını zorlayarak, Kuruluşun AMAÇ, HEDEF ve FAALİYETLERİNİ saptamışlardır.

T.C Başbakanlık Devlet Planlama Teşkilatı Müsteşarlığınca yayınlanan "Kamu İdarelerince Stratejik Planlamaya İlişkin Usul ve Esaslar Hakkında Yönetmelik" 17. Maddesi gereği, Performans Göstergelerinin planda yer alması gereklidir. Aynı maddede, kamu idarelerinin bu göstergeleri hazırlarken kullanacağı çerçeveyi oluşturan ve Müsteşarlık ile Maliye Bakanlığı tarafından birlikte belirleneceği yazılan 'Performans Göstergelerinin Tespitine ve Değerlendirmesine İlişkin Usul ve Esaslar', plan yazıldığı tarihte henüz yayınlanmamıştır. Bu sebepten performans göstergeleri plana eklenememiştir.

## BELEDİYE İÇ ÇEVRE ANALİZİ

<b>GÜÇLÜ YÖNLER</b>		<b>ZAYIF YÖNLER</b>	
<b>1</b>	Liderlik vasfı ve Yönetim becerisi olan bir Başkan'ımızın olması	<b>1</b>	Kurum içi iletişim ve koordinasyonun istenilen seviyede sağlanamaması
<b>2</b>	Belediye Meclisi'nde sayısal çoğunluğumuzun olması	<b>2</b>	Kurum çalışanlarının motivasyonunun yeterli olmaması, motivasyonu artırıcı ödül v.b. araçların yeterince değerlendirilememesi
<b>3</b>	Tecrübeli ve yetenekli personel ve Yöneticilerimizin olması	<b>3</b>	Yılların ihmali nedeniyle hizmetlerde etkin olmayan bir masraf yönetimimizin olması
<b>4</b>	İçme suyu ve Atık su arıtma tesislerimizin bulunması, İçme suyu şebekemizin tam, kanalizasyon ve yağmur suyu şebekesinin önemli ölçüde tamamlanmış olması	<b>4</b>	Kurumun genel işleyişi ile ilgili etkin planlama anlayışının olmaması
<b>5</b>	Bilgisayar alt yapımızın önemli ölçüde bulunması ve bu teknolojiyi kullanacak elemanlarımızın olması	<b>5</b>	Katı Atık Bertaraf Tesisimizin olmaması
<b>6</b>	Belediyenin üç dönemdir aynı Başkan tarafından yönetilmesi	<b>6</b>	Memur kadrosunda olan personelin yetersizliği
<b>7</b>	Her türlü gelişme ve değişime (teknolojik,kültürel vb..) hızlı ayak uydurabilme becerimizin olması	<b>7</b>	Araç, gereç ve iş makinelerinin yetersiz olması
<b>8</b>	Güçlü bir yatırım yönetimimiz olması	<b>8</b>	Çalışanların sorumluluk almaktan kaçması, yönetim becerisinin yetersizliği
<b>9</b>	Sosyal ve Sportif faaliyetlerdeki becerilerimizin yeterli olması	<b>9</b>	Kent Bilgi Sistemine geçilememesi
<b>10</b>	Kent Meclisimizin olması.	<b>10</b>	Gerekli malzemelerinin temininde stok ve ambar sisteminin olmaması
<b>11</b>	ISO 9001 Kalite Yönetim Sistemimizin olması	<b>11</b>	Arşiv, kütüphane ve evrak takip sisteminin olmaması
<b>12</b>	Belediye'de sosyal hizmet sunmak üzere güçlü bir yapılanmamızın olması (Poliklinik, dersane, kadın sığınma , çocuk sığınma , meslek edindirme kursları vb..)	<b>12</b>	Yetişmiş elemanların emeklilik zamanının gelmiş olması ve onların yerini dolduracak yetişmiş elemanların olmaması
<b>13</b>	Fen İşleri ve Taski'de işyeri hekimliğinin olması	<b>13</b>	Yapılan hizmetlerin yeteri kadar tanıtılmaması
<b>14</b>	Yapı denetiminin yapılması	<b>14</b>	ISO 9001 Kalite Yönetim Sisteminin tam olarak uygulanamaması
<b>15</b>	İmar Planlarımızın olması( Koruma Amaçlı, Nazım İmar Planı, Uygulama İmar Planı )	<b>15</b>	Halkla ilişkiler departmanının yeterince değerlendirilememesi
<b>16</b>	Düzenli kentleşme için yapılaşmaya hazır yeterli sayıda imar parsellerinin üretilmiş olması	<b>16</b>	Hizmet İçi Eğitim eksikliği
<b>17</b>	İlçe statüsünde olmasına rağmen birçok ilin ve büyük şehrin başaramadığı projeleri hayata geçirerek örnek Belediye olması	<b>17</b>	İşçi sağlığı ve iş güvenliği konusunda eğitim eksikliği
<b>18</b>	Köklü bir geçmişi olan belediyemizin bugüne kadar üstlenmiş olduğu görevleri başarı ile yerine getirmiş olması	<b>18</b>	Kaçak su oranının yüksek olması
<b>19</b>	Poliklinikte toplumun her kesimine ( sosyal güvencesi olsun olmasın ) ucuz ve kaliteli hizmetin verilmesi	<b>19</b>	Yöneticilerin sorumluluklarının karşılığı yeterli yetkilerinin olmaması
<b>20</b>	Beton zemin laboratuvarı , atık su laboratuvarı, gıda-su laboratuvarlarımızın olması	<b>20</b>	Birimlere ait bazı işlerde birim dışından birinin görevlendirilmesi
<b>21</b>	Düşün Salonu, Hazır Beton Santrali , Ekmek Fabrikasını bünyesinde bulunduran İmar Ltd. Şirketimizin olması	<b>21</b>	Personel dağılımındaki eksiklikler ve bazı birimlerde uygun kalifiye eleman eksikliği
		<b>22</b>	Kaçak inşaat için alınan kararların uygulanmasının zamanında yapılamaması
		<b>23</b>	Yönetici kadronun sosyal haklarının yetersizliği
		<b>24</b>	Ücret dağılımı dengesizliği

## BELEDİYE DIŞ ÇEVRE ANALİZİ

FIRSATLAR		TEHDİTLER	
1	8000 yıllık tarihi ve kültürel bir geçmişi olması, dinlerin kesiştiği bir yer olması ve önemli dinsel mekânların burada olması	1	Eğitim seviyesi ve ekonomik düzeyi düşük olan grupların Tarsus'a göçü
2	Tarihi önemi olan Nusrat Mayın gemisinin olması	2	Nüfus bakımından 58 ilden büyük olmamız ve 2 büyük İl merkezine çok yakın ve ilçe olmamız
3	Tarsus Plajının Turizm bölgesi olarak ilan edilmiş olması	3	Yerel yönetimlerle ilgili yasal düzenlemelerin henüz tamamlanmamış olması
4	Berdan nehrinin şehrin içinden geçmesi	4	Sit alanlarının fazlalığı sebebiyle planlanmış işlerin tamamlanamama riski
5	Tarsus'un Akdeniz İklim Kuşağında olması	5	Şehrin ortasından geçen Berdan nehrinin şehir sınırları dışında yatağının düzenli olmaması ve sel riski
6	Şehrimize doğalgazın gelecek olması	6	Fabrikaların kapanması, işsizlik oranının artması
7	Fakülte sayısının artması	7	Dünya pazarında daha ucuz tekstil ürünlerinin olması nedeniyle, büyük tekstil fabrikalarının kapanması
8	Deniz ve dağ turizmine yatkın olması	8	Bölgemizdeki terör tehdidi
9	Su kaynağının şehrimize yakın olması	9	Çevre Düzeni Planı olmaması
10	Ulaşım açısından Devlet Kara, Demir ve havayollarına yakınlığımız	10	Kamu Kurumlarının eş zamanlı yatırım yapmaması
11	İŞGEM' in olması	11	Devlet Demiryollarının şehrin içinden geçmesi ve şehri ikiye bölmesi
12	Tarıma dayalı İhtisas Organize Sanayi alanı ilan edilmesi	12	Turizm için yeterli tesis ve alt yapı olmaması
13	Dünyada bilgi ve teknolojinin gelişmiş olması	13	Kaçak yapılan inşaatlar
14	Tarsus çevresinde verimli tarım arazilerinin bulunması	14	Tarıma dayalı bir ekonomisi olması dolayısıyla; Ülke tarım politikalarındaki olumsuzluklardan direkt etkilenmesi
		15	Hükümetle Belediye siyasetinin aynı olmaması
		16	Tren yolunun güney kısmının toprak zemin açısından yerleşime uygun olmaması
		17	Döviz kurlarındaki aşırı dalgalanmalar
		18	Küresel ısınma ve yeraltı suyunun aşırı kullanılması
		19	Devletin öncelikli teşvik bölgelerinden olmaması
		20	Sık sık seçim yapılması ve hükümette değişiklikler
		21	Hava ve çevre kirliliği
		22	Yasalarda ki sürekli değişiklikler
		23	Hükümetin kaynak aktarımını yaparken yanlı yapması
		24	Ülke ekonomisinin düzensiz olması
		25	Yakın çevremizde Endüstriyel Atık Tesisi kurulmaya çalışılması
		26	Mahkemelerin eksik değerlendirme yaparak hatalı karar vermeleri

## ÖNCELİKLİ PAYDAŞLAR LİSTESİ

Sıra No.	Paydaşın Adı
1	Tarsus Kaymakamı
2	Belediye Meclisi
3	Belediye Encümeni
4	Belediye Çalışanları
5	Tarsus Halkı
6	Tarsus Mal Müdürlüğü
7	Tarsus Tapu ve Kadastro Müd.
8	İl Çevre ve Orman Müdürlüğü
9	Muhtarlar
10	Tarsus İmar Ltd. Şti.
11	Türkiye Elektrik Dağıtım A. Ş.
12	Türkiye Elektrik İşletmeleri A.Ş.
13	Basın Kuruluşları
14	Tarsus İdman Yurdu Spor Kulübü
15	Vakıflar
16	Sayıştay Başkanlığı
17	T.C. İç İşleri Bakanlığı
18	Yerli ve Yabancı Turistler
19	İller Bankası Genel Müdürlüğü
20	İl Kültür ve Tabiat Varlıklarını Koruma Kurulu
21	Kamu İhale Kurumu
22	Kent Meclisi ve Komisyonları

## PAYDAŞ ANALİZİ

Sıra No.	Paydaşın Adı	Türü
1	Tarsus Kaymakamı	Dış
2	Sivil Toplum Örgütleri	Dış
3	Belediye Meclisi	İç
4	Belediye Encümeni	İç
5	Belediye Çalışanları	İç
6	Tarsus Halkı	Dış
7	T.C. Karayolları Genel Müd.	Dış
8	Devlet Su İşleri Genel Müd.	Dış
9	T.C. Devlet Demiryolları	Dış
10	Tarsus Tarım Müdürlüğü	Dış
11	Tarsus Milli Eğitim Müdürlüğü	Dış
12	Tarsus Özel İdare Müdürlüğü	Dış
13	Tarsus Vergi Daireleri	Dış
14	Tarsus Emniyet Müdürlüğü	Dış
15	Tarsus Mal Müdürlüğü	Dış
16	Tarsus Sivil Savunma Müdürlüğü	Dış
17	Tarsus Seçim Kurulu	Dış
18	Tarsus Nüfus Müdürlüğü	Dış
19	Tarsus Tapu ve Kadastro Müd.	Dış
20	Tarsus Adliyesi	Dış
21	İl Çevre ve Orman Müdürlüğü	Dış
22	Tarsus Sağlık Grup Başkanlığı	Dış
23	Esnaflar	Dış
24	M.Ü. Tek. Eğitim Fakültesi Meslek Yüksek Okulu	Dış
25	Sanayiciler	Dış
26	Meslek Odaları	Dış
27	Çiftçiler	Dış
28	Köylüler	Dış
29	Toplu Taşımacılar	Dış
30	Muhtarlar	Dış
31	Öğrenciler	Dış
32	Tarsus İmar Ltd. Şti.	Dış
33	Tarsus Jandarma Komutanlığı	Dış
34	Tarsus Askerlik Şubesi	Dış

35	Tarsus Kltr Merkezi Mdrlę	Dıř
36	Halk Eęitim Merkezi ve A. S. O.	Dıř
37	Tarsustaki Dershaneler	Dıř
38	Tarsustaki Hastaneler	Dıř
39	Tarsus Posta Telgraf Merkezi	Dıř
40	Trkiye Elektrik Daęıtım A. ř.	Dıř
41	Trkiye Elektrik İřletmeleri A. ř.	Dıř
42	Trk Telekom A. ř.	Dıř
43	Cep Telefonu řirketleri ( Turkcell, Telsim, Avea)	Dıř
44	Yerel Radyo ve Televizyonlar	Dıř
45	Basın Kuruluřları	Dıř
46	Siyasi Partiler	Dıř
47	Tarsus Mftlę	Dıř
48	Tarsus İdman Yurdu Spor Kulb	Dıř
49	Tarsus Belediye Spor	Dıř
50	Sendikalar	Dıř
51	Kooperatifler	Dıř
52	Ykleniciler	Dıř
53	Vakıflar	Dıř
54	Devlet Planlama Teřkilatı	Dıř
55	Sayıřtay Bařkanlıęı	Dıř
56	T.C. İ İřleri Bakanlıęı	Dıř
57	Yerli ve Yabancı Turistler	Dıř
58	İller Bankası Genel Mdrlę	Dıř
59	İl Kltr ve Tabiat Varlıklarını Koruma Kurulu	Dıř
60	İle Kızılay Mdrlę	Dıř
61	İl Koordinasyon Kurulu	Dıř
62	O.S.B.	Dıř
63	İřgem	Dıř
64	Tarsus Engelliler Derneęi	Dıř
65	Kamu İhale Kurumu	Dıř
66	Tarsus Sulama Suyu Birlikleri	Dıř
67	Kyler	Dıř
68	Tarsus Sosyal Hizmetler Mdrlę	Dıř
69	Tarsus Mze Mdrlę	Dıř
70	Tarsus Sosyal Sigortalar Kurumu Mdrlę	Dıř
71	Emekli Sandıęı	Dıř
72	Kent Meclisi ve Komisyonları	Dıř

## **MİSYON**

TARSUS'TA BULUNAN TÜM YAŞAYANLARIN HAYATLARINI KOLAYLAŞTIRMAK, SAĞLIKLI BİR ÇEVREDE DOĞUMDAN ÖLÜME KADAR GEÇEN SÜREÇTE YASALAR ÇERÇEVESİNDE ÇAĞDAŞ, YANSIZ, ŞEFFAF VE HEMŞEHRİLİK BİLİNCİ İÇİNDE, AB STANDARTLARINA UYGUN HİZMET KALİTESİNDE KÜLTÜRÜNE VE GELENEKLERİNE SAHİP ÇIKARAK; DOĞAL, TARİHİ VE KÜLTÜREL YAPIYI DA KORUYARAK MAHALLİ VE MÜŞTEREK İHTİYAÇLARINI KARŞILAMAKTIR.

## **VİZYON**

ÖNÜMÜZDEKİ 10 YIL İÇİNDE TARİHİ, KÜLTÜREL VE GELENEKSEL YAPIMIZI KORUYARAK ULUSLAR ARASI KRİTERLERE UYGUN HİZMET VEREN, TARSUS'U SOSYAL VE KÜLTÜREL ALTYAPI OLARAK İL OLMAYA HAZIR HALE GETİREN, İSTİHDAMI ARTTIRMAK İÇİN ÖNDERLİK YAPAN, ÇEVREYE DUYARLI, TURİZMİN ÖNÜNÜ AÇAN BİR BELEDİYE OLMAKTIR.



## **İLKELER**

1-TARSUS HALKINA SUNULAN HİZMETTE KALİTEDEN ÖDÜN VERMEMEK

2-AYRIM YAPMADAN EŞİT, ADİL VE HIZLI HİZMET SUNMAK

3-KAMU KAYNAKLARINI VE BELEDİYE İMKÂNLARINI KULLANIRKEN ŞEFFAF, HESAP VEREBİLİR VE AZAMİ TASARRUFU DA ÖN PLANDA TUTACAK ŞEKİLDE DAVRANMAK.

4- ŞAHİSLARA DEĞİL TOPLUMA HİZMETİ ESAS ALMAK

**STRATEJİK AMAÇ 1- Tarsus'ta doğan ya da yaşayan tüm hemşehrilerimize ilkeli ve kaliteli belediye hizmeti sunabilmek , Tarsus Belediyesinde gerçekleştirilen yönetim başarısını standart bir yönetim modeli olarak yaygınlaştırmak ve yönetim sistemimizin çağa uygun bir şekilde kendini sürekli yenilemesini sağlamak.**

**Stratejik Hedef 1.1-** Plan dönemi boyunca, sahip olduğumuz TS-EN-ISO 9001:2000 Kalite Yönetim Sistem Belgesi gereğince ilkeli, kaliteli, yasalara ve standartlara uygun belediye hizmetleri yapılması, çalışanlarımızın ve vatandaşlarımızın memnuniyetinin artırılması.

**Stratejik Faaliyet 1.1.1-** 2006 yılı başlangıç olmak üzere, 2010 Yılına kadar her yıl, sahip olduğumuz TS-EN-ISO 9001:2000 Kalite Yönetim Sistem Belgesi gereğince, gerekli işlemler yapılacaktır. Birimlerden 6 aylık Aksiyon Planları (Birim Kalite Hedefleri) ve İstatistikî Raporlar talep edilecek, Belediyenin Aksiyon Planı ve Faaliyet Raporu hazırlanacaktır.

**Stratejik Faaliyet 1.1.2-** 2006 yılı başlangıç olmak üzere, 2010 yılına kadar her yıl, Çalışanların Memnuniyetini Değerlendirme Anketi ve Vatandaş / Hemşeri Memnuniyetini Değerlendirme Anketi yapılacak. Bu anketler sonucunda ortaya çıkan olumsuzluklar düzeltilecektir.

**Stratejik Hedef 1.2-** Plan dönemi boyunca Belediye Hizmetlerinin ilkeli ve kaliteli gerçekleştirebilmesi için belediye çalışanlarımızın ihtiyaç duyduğu hizmet içi ve kişisel gelişim eğitim konularını belirleyerek, sürekli iyileştirme yapılması.

**Stratejik Faaliyet 1.2.1-** 2006 yılı başlangıç olmak üzere 2010 yılına kadar her yıl, Belediye çalışanlarımızın ihtiyaç duyduğu hizmet içi ve kişisel gelişim eğitim konularını belirlemek amacıyla birimlerle yazışma yaparak, "Eğitim Talep Formu" ve "Çalışanların Görüş Anketi" talep edilecektir.

**Stratejik Faaliyet 1.2.2-** 2006 yılı başlangıç olmak üzere 2010 yılına kadar her yıl, Kalite Yönetim Sistemi eğitimleri, Kişisel Gelişim eğitimleri de dahil olmak üzere ihtiyaç duyulan eğitim konuları için en az 10 dalda, toplam 800 kişilik yıllık eğitim programı hazırlanacak ve uygulanacaktır.

**Stratejik Hedef 1.3-** 2007 yılında yeniden 3 yıl geçerliliği olan TS-EN-ISO 9001:2000 Kalite Yönetim Sistem Belgesinin alınması.

**Stratejik Faaliyet 1.3.1-** Sahip olduğumuz TS-EN-ISO 9001:2000 Kalite Yönetim Sistem Belgesinin geçerliliği 15.01.2007 tarihinde sona erecek olmasından dolayı ve yeni belediye kanunu ile gelen norm kadro esaslarına göre hali hazırdaki dokümanları düzenlenecektir. (KEK, Prosedürler, Süreçler, Organizasyon Şemaları, Görev tanımları, Talimatlar vs.)

**Stratejik Hedef 1.4-** Tarihi gemiři ile yremiz mutfaklarına ait yiyecek ve ieceklerle Trk Patent Enstits'nden Patent alınması.

**Stratejik Faaliyet 1.4.1-** 2006 Yılında Tarsus El Kıyma Kebabı, Bici Bici, Boyan, Kaynar, Muska, Karsamba, Őerbetli Kerebi, Őeker Sucuęu, Susamlı Helva, KarakuŐ, Maml ve Cevizli Tarsus Baklavasının tarihini ve zelliklerini araŐtırmak.

**Stratejik Faaliyet 1.4.2-** 2007 yılının sonuna kadar Tarsus El Kıyma Kebabı, Bici Bici, Boyan, Kaynar, Muska, Karsamba, Őerbetli Kerebi, Őeker Sucuęu, Susamlı Helva, KarakuŐ, Maml ve Cevizli Tarsus Baklavasına Patent almak iin Trk Patent Enstitsne mracaat etmek.

**Stratejik Hedef 1.5-** Norm kadro kısıtlamaları dolayısıyla personel ihtiyacının hizmet alımı yoluyla karŐılanması.

**Stratejik Faaliyet 1.5.1-** 2006 ve 2007 yıllarını kapsayacak Őekilde, her yıl iin zel gvenlik hizmeti satın alınacaktır.

**Stratejik Faaliyet 1.5.2-** 2008–2009–2010 yıllarını kapsayacak Őekilde, her yıl iin zel gvenlik hizmeti satın alınacaktır.

**Stratejik Faaliyet 1.5.3-** 2007 yılından itibaren plan dnemi boyunca Belediye iin personel hizmeti satın alınacaktır.

**Stratejik Faaliyet 1.5.4-** 2007 yılından itibaren plan dnemi boyunca TASKİ iin personel hizmeti satın alınacaktır.

## **STRATEJİK AMA 2- DeęiŐen ve geliŐen dnyamızdaki teknolojiye ayak uydurmak ve aęın gerisinde kalmamak iin gerekli yazılımların ve donanımların saęlanması.**

**Stratejik Hedef 2.1-** Plan dnemi iinde bilgisayar kullanımında son teknolojiden yararlanabilmek ve belediye hizmetlerini daha hızlı ve etkin yapabilmek iin gerekli yazılım ve donanım temin edilmesi.

**Stratejik Faaliyet 2.1.1-** Personel iŐlemlerinin takip edilebilmesi iin 2007 yılında Personel Takip Programı satın alınacaktır.

**Stratejik Faaliyet 2.1.2-** 2007 yılı ierisinde mdrlkler arası evrakların network aęı kullanılarak elektronik olarak dolaŐımının saęlanması amacıyla Elektronik Evrak Takip Sistemi ve Elektronik İmza Programı satın alınacaktır.

**Stratejik Faaliyet 2.1.3-** 2007 yılı ierisinde Ambar Takip Sistemi Programı satın alınacaktır.

**Stratejik Faaliyet 2.1.4-** 2007 yılı ierisinde elektronik ortamda Su Abonelerine Sesli Bor Syleme Sistemi kurulacaktır.

**Stratejik Faaliyet 2.1.5-** 2007 yılında Belediyemiz ana bilgisayar sistemi olan IBM AS 400`n kapasitesinin arttırılması iin donanım ve sistem yazılımları alınacaktır.

**Stratejik Faaliyet 2.1.6-** 2007 yılında mekanik su sayalarının endekslerinin okunmasında kullanılan el bilgisayarları, Őarj cihazları ve yazıcıları yenilenecektir.

**Stratejik Faaliyet 2.1.7-** 2006 yılında yeni belediye tesislerinin data altyapısı malzemesi alınarak yapısal kabloları tamamlanacaktır.

## **STRATEJİK AMAÇ 3- Tarsus'ta yaşayan canlılara sağlıklı, sürekli ve yeterli içme ve kullanma suyu temini ve hijyenik ortamda ulaştırılması.**

**Stratejik Hedef 3.1. -** 2010 yılı sonuna kadar küçük sanayi, fuar alanı ve hayvanat bahçesi bölgelerinde içmesuyu hizmetlerinin tamamlanması.

**Stratejik Faaliyet 3.1.1-** 2006-2010 yıllarında Kemalpaşa Sanayi Sitesinin hizmete açılan kısımlarına içme suyu şebekesi döşenecektir.

**Stratejik Faaliyet 3.1.2-** 2006 yılında Hayvanat Bahçesi ve Berdan piknik alanına içme suyu şebekesi döşenecektir.

**Stratejik Faaliyet 3.1.3-** 2008 yılında fuar alanına içme suyu şebekesi döşenecektir.

**Stratejik Hedef 3.2-** Tarsus'un içme ve kullanma suyu ihtiyacı için acil durumlarda kullanılmak üzere 2009 yılı sonuna kadar alternatif su kaynağı temin edilmesi.

**Stratejik Faaliyet 3.2.1-** 2008 yılında iki adet içme suyu depo alanına derin kuyu açılacaktır.

**Stratejik Faaliyet 3.2.2-** 2009 yılında üçüncü içme suyu depo alanına derin kuyu açılacaktır.

**Stratejik Hedef 3.3-** Tarsus ve Mersin'in içme suyunu temin eden Berdan içme suyu havzasının Tarsus ve Mersin yerel yönetimleri tarafından koruma altına alınması.

**Stratejik Faaliyet 3.3.1-** 2006 yılında Berdan Baraj Gölünün maksimum su seviyesinden itibaren 300 m genişlikteki bandın kamulaştırma haritası hazırlanacaktır.

**Stratejik Faaliyet 3.3.2-** 2010 yılına kadar Berdan Baraj Gölünün maksimum su seviyesinden itibaren 300 m genişlikteki band içerisinde kalan özel ve tüzelkişilere ait taşınmazların kamulaştırılması yapılacaktır.

**Stratejik Hedef 3.4-** Plan döneminde TASKİ' de tahakkukun tahsilata oranının % 98'e çıkartılması.

**Stratejik Faaliyet 3.4.1-** 2006 yılında resmi daireler, köyler ve büyük su kullanıcılarına ön ödemeli sayaç takılacaktır.

**Stratejik Faaliyet 3.4.2-** 2010 yılına kadar tüm Tarsus'un ön ödemeli sayaca geçişi teşvik edilecektir.

**Stratejik Faaliyet 3.4.3-** 2006 yılında su kesme ve açma ile kaçak su takibinin yapılabilmesi için 5 adet taşıma amaçlı küçük araç alınacaktır.

## **STRATEJİK AMAÇ 4- Evsel ve Endüstriyel atık suyun çevreyi (yeraltı ve yerüstü) kirletmeyecek şekilde toplanması, kesintisiz uzaklaştırılması mevzuata uygun bir şekilde arıtılarak alıcı ortama deşarjının sağlanması.**

**Stratejik Hedef 4.1-** 2010 yılına kadar yerleşik nüfusun % 95'ine kanalizasyon hizmeti götürülmesi.

**Stratejik Faaliyet 4.1.1-** 2006 yılında çeşitli yerleşim alanlarına 20 Km. kanalizasyon inşaatı yapılacaktır.

**Stratejik Faaliyet 4.1.2-** 2007 yılında çeşitli yerleşim alanlarına 5 Km. kanalizasyon inşaatı yapılacaktır.

**Stratejik Faaliyet 4.1.3-** 2008 yılında çeşitli yerleşim alanlarına 5 Km. kanalizasyon inşaatı yapılacaktır.

**Stratejik Faaliyet 4.1.4-** 2009 yılına kadar çeşitli yerleşim alanlarına 3 Km. kanalizasyon inşaatı yapılacaktır.

**Stratejik Hedef 4.2-** 2010 yılı sonuna kadar Küçük Sanayi, Fuar ve Hayvanat Bahçesi bölgelerinde kanalizasyon hizmetlerinin tamamlanması.

**Stratejik Faaliyet 4.2.1-** 2009 yılında Fuar alanında kanalizasyon inşaatı tamamlanacaktır.

**Stratejik Faaliyet 4.2.2-** 2006 yılı sonuna kadar Hayvanat bahçesi ve Berdan piknik alanına fosseptik inşaatı yapılacaktır.

**Stratejik Faaliyet 4.2.3-** 2006-2010 yıllarında Kemalpaşa Sanayi Sitesinin hizmete açılan kısımlarına kanalizasyon inşaatı yapılacaktır.

**Stratejik Hedef 4.3-** Plan döneminde Tarsus Atıksu Arıtma Tesisine bağlı küçük ve büyük sanayinin atık su deşarjlarının tümünün kontrol altına alınması.

**Stratejik Faaliyet 4.3.1-** 2006 yılında 67 işletme için yapılacak 162 adet atık su denetimi için 744 adet fiziksel ve 527 adet kimyasal deney yapılacaktır.

**Stratejik Faaliyet 4.3.2-** 2007 yılında 71 işletme için yapılacak 174 adet atık su denetimi için 796 adet fiziksel ve 564 adet kimyasal deney yapılacaktır.

**Stratejik Faaliyet 4.3.3-** 2008 yılında 77 işletme için yapılacak 188 adet atık su denetimi için 862 adet fiziksel ve 604 adet kimyasal deney yapılacaktır.

**Stratejik Faaliyet 4.3.4-** 2009 yılında 84 işletme için yapılacak 203 adet atık su denetimi için 932 adet fiziksel ve 643 adet kimyasal deney yapılacaktır.

**Stratejik Faaliyet 4.3.5-** 2010 yılında 90 işletme için yapılacak 215 adet atık su denetimi için 990 adet fiziksel ve 673 adet kimyasal deney yapılacaktır.

**Stratejik Hedef 4.4-** Plan döneminde Atıksu Arıtma Tesisine çeşitli ilaveler yapılması.

**Stratejik Faaliyet 4.4.1-** 2007 yılında A. A. T. Giriş Pompa İstasyonuna mikser ve kaba izgara takılacaktır.

**Stratejik Faaliyet 4.4.2-** 2010 yılına kadar TASKİ personelinin eğitimi için kullanılmak üzere A. A. T. Alanı içinde bir eğitim merkezi kurulacaktır.

**Stratejik Faaliyet 4.4.3-** 2010 yılına kadar Atıksu Arıtma Tesisinden çıkan çamur için çamur kurutma tesisi kurulacaktır.

**Stratejik Hedef 4.5-** Plan döneminde atıksu ve yağmursuyu tesislerinin işletme ve bakımının iyileştirilmesi için işletme ve bakım ekipmanları alınması.

**Stratejik Faaliyet 4.5.1-** 2006 yılında 1 adet Beko Loder alınacaktır.

## **STRATEJİK AMAÇ 5- Doğal olarak Tarsus'a ulaşan yağmursuyu, akarsu ve sulama sularının şehre zarar vermeden uzaklaştırılması.**

**Stratejik Hedef 5.1-** 2010 yılı sonuna kadar Küçük Sanayi, Fuar ve Berdan piknik alanına yağmursuyu drenajı şebekeleri döşenmesi.

**Stratejik Faaliyet 5.1.1-** 2008 yılında Fuar alanına yağmursuyu drenajı şebekeleri döşenecektir.

**Stratejik Faaliyet 5.1.2-** 2006-2010 yıllarında Kemalpaşa Sanayi Sitesinin hizmete açılan kısımlarına yağmursuyu drenajı şebekeleri döşenecektir.

**Stratejik Hedef 5.2-** Plan döneminde çeşitli yerleşik alanlarda yağmursuyu drenaj şebekesi inşaatı yapılması.

**Stratejik Faaliyet 5.2.1-** 2006 yılı sonuna kadar Atatürk Caddesinde 850 metre yağmursuyu drenajı şebekesi inşa edilecektir.

**Stratejik Faaliyet 5.2.2-** 2006 yılı sonuna kadar Yeni açılacak D 400 karayolu tali yollarında yağmursuyu drenajı şebekesi inşa edilecektir.

**Stratejik Hedef 5.3-** Plan dönemi içerisinde şehir içinden geçen açık kanal ve derelerin ıslah edilmesi.

**Stratejik Faaliyet 5.3.1-** 2006 yılında Altaylılar mahallesinde trapez kanal inşa edilecektir.

**Stratejik Faaliyet 5.3.2-** 2007 yılında Kavaklı mahallesinde kutu menfez inşa edilecektir.

**Stratejik Faaliyet 5.3.3-** 2006 yılında Kalburcu Deresinin ıslahı yapılmamış bölümü ıslah edilecektir.

**Stratejik Hedef 5.4-** Plan döneminde, insan emniyeti açısından şehir içinde bulunan DSİ kanallarının koruma altına alınmasına devam edilmesi.

**Stratejik Faaliyet 5.4.1-** 2008–2009 yıllarında Yeni Mahalle Polis Karakolu ile Regülâtör arası sulama kanalına ihata yapılacaktır.

## **STRATEJİK AMAÇ 6- Plan dönemi içerisinde Tarsus Halkına verilen Sağlık Hizmetinin daha etkin ve yaygın hale getirilmesi.**

**Stratejik Hedef 6.1-** 2009 yılı sonuna kadar Lokman Hekim Polikliniği'nin Tıp Merkezi haline getirilmesi.

**Stratejik Faaliyet 6.1.1-** 2008 ve 2009 yıllarında Tıp Merkezi olabilmek için gerekli olan fiziksel mekân (Bina düzenlenmesi) hazırlanacaktır.

**Stratejik Faaliyet 6.1.2-** 2009 yılının sonuna kadar mevcut personele ilaveten Dâhiliye, Çocuk Sağlığı ve Hastalıkları, Genel Cerrahi, Radyoloji, Klinik Biyokimya dallarında uzman doktor ile 2 pratisyen hekim,1 hemşire,1 Laborant görevlendirilecektir.

**Stratejik Hedef 6.2-** 2007 yılı sonuna kadar mevcut laboratuvarın tam teşekküllü bir laboratuvar haline getirilmesi.

**Stratejik Faaliyet 6.2.1-** 2007 ve 2008 yıllarında laboratuvarında kullanılan tıbbi aletler ve cihazlar modernize edilerek yeni laboratuvar sistemi kurulacak ve personelin eğitimi sağlanacaktır.

**Stratejik Hedef 6.3-** Tüm plan dönemi içerisinde, yıllık ortalama hasta kapasitesi artırarak 50 000 ve üzerine çıkarılacaktır.

**Stratejik Faaliyet 6.3.1-** 2007 yılında dış polikliniğinde kullanılan aletlerin modernizasyonu yapılarak hasta memnuniyeti artırılabilecektir.

**Stratejik Faaliyet 6.3.2-** Plan dönemi boyunca yerel basın yolu ile polikliniğin tanıtımı yapılacaktır.

**Stratejik Faaliyet 6.3.3-** 2006 yılı Ekim ayında ücretsiz tansiyon, şeker ve kolesterol taramaları yapılarak hastalara Polikliniğimiz tanıtılacaktır.

## **STRATEJİK AMAÇ 7- Tarsus Belediyesi'nde çalışanların daha sağlıklı çalışmalarının temin edilmesi.**

**Stratejik Hedef 7.1-** Plan dönemi boyunca Tarsus Belediyesinde çalışan işçilerin sağlığının korunması ve iş kaybının asgariye indirilmesi.

**Stratejik Faaliyet 7.1.1-** Plan dönemi boyunca işyeri hekimi sayısı üçe çıkarılacaktır.

**Stratejik Faaliyet 7.1.2-** İşçi sağlığı ve İş güvenliği toplantıları düzenli olarak yapılacak ve işçi temsilcilerinin toplantılara katılımı sağlanacaktır.

**Stratejik Faaliyet 7.1.3-** Plan dönemi boyunca işçilerin tetanoz ve sarılık aşılı tamamlanacaktır.

**Stratejik Faaliyet 7.1.4-** 2006- 2010 yıllarında işçi sağlık dosyaları bulunmayan işçiler için dosya hazırlanacak ve her 6 ayda bir periyodik muayene yapılacaktır.

## **STRATEJİK AMAÇ 8- Tarsus'un esenlik, huzur, sağlık ve düzeninin sağlanması**

**Stratejik Hedef 8.1-** Plan dönemi boyunca Tarsus halkının temiz ve sağlıklı bir çevrede yaşayabilmesi için gayri sıhhi müesseseler ve imalathanelerin düzenli denetlenmesi, portör muayenelerinin yapılması da dâhil olmak üzere esnafların kayıt altına alınması ve diğer müesseselerin denetiminin yapılması.

**Stratejik Faaliyet 8.1.1-** 2006 yılında daha önce dosyaları bulunan 3500 adet esnaf, bilgisayar ortamında kayıt altına alınacaktır.

**Stratejik Faaliyet 8.1.2-** 2007 yılında daha önce dosyaları bulunan 1000 adet esnaf, bilgisayar ortamında kayıt altına alınacaktır.

**Stratejik Faaliyet 8.1.3-** Plan döneminde her yıl en az 1200 işyerinin denetimi yapılacak, ruhsatsız faaliyet gösteren işyerleri ruhsatlandırılacaktır.

**Stratejik Faaliyet 8.1.4-** 2006 yılında gayri sıhhi müesseselerin sağlık kontrollerini takip altına alabilmek için buna uygun bilgisayar programı satın alınacaktır.

**Stratejik Faaliyet 8.1.5-** 2006 yılında denetimler için 2 adet pikap alınacaktır.



## **STRATEJİK AMAÇ 9- İlçemizde toplum ve birey sağlığını doğrudan ya da dolaylı olarak ilgilendiren temel ihtiyaç maddelerinin ve hizmetlerinin sunulmasında vatandaş memnuniyetinin sürekli artışının sağlanması ve Tarsus'un turistik altyapısının iyileştirilmesine katkı sağlanması.**

**Stratejik Hedef 9.1-** 2009 yılına kadar tüm gıda ve gıda ile temasta bulunan maddeleri üreten, satışını yapan işyerlerine sağlık ve hijyen konularında eğitim verilmesi.

**Stratejik Faaliyet 9.1.1-** 2006 yılında eğitim için gerekli görsel ve yazılı dokümanın hazırlanmasında kullanılacak ve gıda laboratuvarına alınacak diğer aletlerle (spektrofotometre, refraktometre) uyumlu olarak çalışılabilecek bir bilgisayar alınacaktır.

**Stratejik Faaliyet 9.1.2-** 2006 yılında verilmesi planlanan eğitim için gerekli alet ve ekipman temin edilip, eğitim ortamının oluşturulması sağlanacaktır.

**Stratejik Faaliyet 9.1.3-** 2009 yılı sonuna kadar (yılıda ortalama %25 i olmak üzere) tüm bakkal, market, süper market ve toptan perakende satış yerlerinde sorumlu kişilere sağlık ve hijyen konularında eğitim verilecektir.

**Stratejik Faaliyet 9.1.4-** 2008 yılı sonuna kadar gıda ve gıda ile temasta bulunan maddeleri üreten işyerlerinin tamamına HACCP (Hata Analizleri ve Kritik Kontrol Programları) eğitimi verilecektir.

**Stratejik Hedef 9.2-** 2006–2008 yıllarında kimyasal ve bakteriyolojik analizlerde nicel ve nitel sonuçların daha seri alınması için gıda laboratuvarının kapsamlı hale getirilmesi.

**Stratejik Faaliyet 9.2.1-** Plan döneminde laboratuvarında ihtiyaç duyulacak olan sarf malzemeleri ve cam malzemeler alınacaktır.

**Stratejik Faaliyet 9.2.2-** 2007 yılında, balda (hidroksi metil furfuro) çayda ve kahvede (kafein), meyve sularında ve özellikle içme sularında (nitrit, nitrat, kalsiyum, sülfat, siyanür, arsenik, kurşun, bakır, demir, fenol, deterjan, flor, klor, klorür, krom) analizlerinin süratli bir şekilde yapılabilmesi için Spektrofotometre cihazı ve gerekli kitleri alınacaktır.

**Stratejik Faaliyet 9.2.3-** 2008 yılında proteinli gıdalarda protein ve azotlu maddelerin tayininin, gıda kodeksi standartları düzeyinde yapılabilmesi için Kjeldahl cihazı alınacaktır.

**Stratejik Faaliyet 9.2.4-** 2008 yılı içerisinde bakteriyolojik su analizlerinin Filtre Membran Sistemi'ne göre yapılması için malzeme alınacaktır.

**Stratejik Hedef 9.3-** Plan döneminde Tarsus halkının tüketimine arz ettiğimiz kasaplık büyük ve küçük baş hayvanlardan elde edilecek etlerin ve sakatatların muayenesi, gerekli teknik ve hijyenik şartlarda üretilmesi, soğutulması, muhafazası ve nakledilmesi yapılarak güvenli et ürünlerinin üretilmesinin sağlanması.

**Stratejik Faaliyet 9.3.1-** 2006 yılı sonuna kadar mezbaha hizmet binasının boyanması ve çevre düzenlemesinin yapımı, insan sağlığına zararlı görülüp müsadere altına alınan et ve sakatatlar için imha fırını ile kavurma kazanının yapımı tamamlanacaktır.

**Stratejik Faaliyet 9.3.2-** 2007 yılında katı atıkların bertaraf edilmesinde kullanılan sızdırmaz tank yenilenecek, sakatatların işlenmesi için ayrı bir bölüm yapılacaktır.

**Stratejik Faaliyet 9.3.3-** 2008 yılında 1 adet et tevzi aracı alınacaktır.

**Stratejik Faaliyet 9.3.4-** 2010 yılında 1 adet et tevzi aracı alınacaktır.

**Stratejik Hedef 9.4-** Plan döneminde hayvansal ürünlerin muhafazası için kullanılan soğuk hava depolarının teknik ve hijyenik şartlarda halkımıza hizmet vermesinin sağlanması.

**Stratejik Faaliyet 9.4.1-** 2007 yılında soğuk hava deposunun genel bakımının yapılacağı ve eksiklikleri giderilecektir.

**Stratejik Faaliyet 9.4.2-** 2008 yılında soğuk hava depolarına yeni ranza sistemi yapılacaktır.

**Stratejik Faaliyet 9.4.3-** Plan dönemi boyunca soğuk hava deposunun soğutucu motorlarının periyodik bakımı yapılacaktır.

**Stratejik Hedef 9.5-** Plan dönemi sonuna kadar "Kırmızı Et/Kanatlı Hayvan Eti ve Et Ürünleri Üretim Tesislerinin Çalışma ve Denetleme Usul ve Esaslarına Dair Yönetmelik" ve TSE standartlarına uygun 1.Sınıf yeni mezbahane tesisiyle hayvansal gıda maddeleri ve yaş sebze ve meyve muhafazası için yeni soğuk hava depo tesislerinin yapılması.

**Stratejik Faaliyet 9.5.1-** 2008 yılında yeni yapılacak tesisler için arsa temin edilecektir.

**Stratejik Faaliyet 9.5.2-** 2009 yılının sonuna kadar projeler tamamlanacaktır.

**Stratejik Faaliyet 9.5.3-** 2009 ve 2010 yıllarında tesislerin inşaatları tamamlanıp, hizmete açılacaktır.

**STRATEJİK AMAÇ 10- Şehrimizde, çevre ve sağlık bilincinin geliştirilmesi, katı atıkların ve haşerelerin de oluşturduğu tehdit ve çevre kirliliğinin canlılar üzerinde meydana getirebileceği olumsuz etkilerin en aza indirilmesi.**

**Stratejik Hedef 10.1-** Plan dönemi boyunca çevre koruma bilincinin yerleştirilmesi, evsel atıkların yerinde ayrıştırılması ile ilgili eğitim çalışmalarının yapılması.

**Stratejik Faaliyet 10.1.1-** 2008 yılında ilgili yönetmelikler ışığında eğitim programı hazırlanarak ilköğretim okullarının 21 âdetinde eğitim verilecektir.

**Stratejik Faaliyet 10.1.2-** 2009 yılında ilgili yönetmelikler ışığında eğitim programı hazırlanarak ilköğretim okullarının 21 âdetinde eğitim verilecektir.

**Stratejik Faaliyet 10.1.3-** 2008 yılında çevre koruma bilinci ve evsel atıkların ayrıştırılması ile ilgili 22 mahallede eğitim verilecektir.

**Stratejik Faaliyet 10.1.4-** 2009 yılında çevre koruma bilinci ve evsel atıkların ayrıştırılması ile ilgili 23 mahallede eğitim verilecektir.

**Stratejik Hedef 10.2-** Plan döneminde Tarsus'ta üretilen katı atıkların toplama sistemi iyileştirilerek Çevre ve Orman Bakanlığının da onaylayacağı uygun bir katı atık bertaraf tesisinin kurulması.

**Stratejik Faaliyet 10.2.1-** 2006 yılı sonuna kadar planlama, projelendirme ve finans kaynaklarının tespiti, ÇED raporunun hazırlanması ve Çevre ve Orman Bakanlığından onay alınması tamamlanacaktır.

**Stratejik Faaliyet 10.2.2-** 2007 yılı sonuna kadar ihale dosyasının hazırlanması ve ihalenin yapılması sağlanacaktır.

**Stratejik Faaliyet 10.2.3-** 2008 yılı sonuna kadar inşaat tamamlanacak ve tesis işletmeye açılacaktır.

**Stratejik Faaliyet 10.2.4-** 2006 yılının sonuna kadar 2 adet yol süpürme, 1 adet yol yıkama makinesi alınacaktır.

**Stratejik Faaliyet 10.2.5-** 2007 yılında katı atık toplama ve ilaçlama çalışmalarında kullanılan 1 adet tıbbi atık aracı, 2 adet ilaçlama aracı ve 2 adet açık araç yenilenecektir.

**Stratejik Faaliyet 10.2.6-** 2008 yılında katı atık toplama ve ilaçlama çalışmalarında kullanılan 3 adet ilaçlama aracı ve 2 adet damperli depo aracı yenilenecektir.

**Stratejik Faaliyet 10.2.7-** 2009 yılında katı atık toplama çalışmalarında kullanılan 2 adet damperli depo aracı ile 3 adet sıkıştırımlı çöp aracı yenilenecektir.

**Stratejik Faaliyet 10.2.8-** 2010 yılında katı atık toplama çalışmalarında kullanılan 5 adet sıkıştırımlı çöp aracı yenilenecektir.

**Stratejik Faaliyet 10.2.9-** Plan dönemi boyunca evlerden çıkarılan katı atıkların toplanmasına kadar geçen sürede dağılmadan muhafazası için yeterli miktarda konteynir alınacaktır.

**Stratejik Faaliyet 10.2.10-** Plan dönemi boyunca karasinek, sivrisinek, fare vb. zararlılarla mücadele edebilmek amacıyla, insan sağlığına zarar vermeyecek, Dünya Sağlık Örgütünün kabul ettiği standartlara uygun haşere ilacı alınacaktır.

**STRATEJİK AMAÇ 11- Düzenli kentleşmenin sağlanması ve toplum hayatını yakından etkileyen fiziksel çevrenin sağlıklı bir yapıya kavuşturulması amacıyla, çevre kalitesini ve güzelliğini koruyarak şehrimizin merkezinde ve gelişme yönünde bulunan arazilerin toplum gereksinimlerine ve önceliklerine uygun olarak kullanılmasını sağlamaktır.**

**Stratejik Hedef 11.1-** 2010 yılına kadar TEM Otoyolu, Berdan Barajı ve Dadalı Köyü arasında kalan imar planı olmayan 600 hektar alanın planlaması yapılacaktır.

**Stratejik Faaliyet 11.1.1-** 2010 yılında TEM Otoyolu ile Berdan Barajı arasında kalan 340 hektarlık alanın ilave imar planı ihalesi yapılacaktır.

**Stratejik Faaliyet 11.1.2-** 2008 yılında Berdan Çayı çevresi rekreasyon imar planının devamı Berdan Regülatörü doğusu ve Dadalı Köyü arasındaki 94 hektarlık alanın ilave imar planı ihalesi yapılacaktır.

**Stratejik Hedef 11.2-** 2007 yılına kadar Tarıma Dayalı Organize Sanayi Bölgesi (İhtisas Organize Sanayi Bölgesi) planlaması yapılacaktır.

**Stratejik Faaliyet 11.2.1-** Kurbanlı, Sağlıklı, Eskişehir Köylerinin bulunduğu alanda yaklaşık 500 hektar alanın Organize Sanayi Bölgesi olması için 2006 yılında Mersin-Karaman 1/100000 ölçekli Çevre Düzeni Planında gerekli düzenlemenin yaptırılması sağlanacaktır.

**Stratejik Hedef 11.3-** Plan dönemi boyunca düzenli kentleşmenin devamlılığını sağlamak, kentin konut, çalışma, sosyal ve kültürel altyapı alanları ile imarlı ve altyapılı arsalar üretmek amacıyla imar uygulamaları yapılacaktır.

**Stratejik Faaliyet 11.3.1-** Plan dönemi boyunca kentin muhtelif yerlerinde imar uygulamaları yapılacaktır.

**STRATEJİK AMAÇ 12- Doğal, tarihi ve kültürel yapımızı bozmadan kentin yeşil bitki örtüsü ve kentte yaşayanların giderek artan yeşil alan ile dinlenme ihtiyaçlarının karşılanması ve turizme de hizmet etmek amacıyla yeni rekreasyon alanlarının oluşturulması ve bu gibi alanların kent genelinde daha da yaygınlaştırılıp kişi başına düşen yeşil alan miktarının arttırılması.**

**Stratejik Hedef 12.1-** Plan döneminde Berdan Nehri kenarında ve Berdan Barajı Çevresinde rekreasyon alanları düzenlenmesi.

**Stratejik Faaliyet 12.1.1-** Plan dönemi boyunca her yıl Berdan Barajı çevresindeki D.S.İ ye ait 281454 m2 alan ile Maliye Hazinesine ait 32213 m2 alan kiralanacaktır.

**Stratejik Faaliyet 12.1.2-** 2006 yılının sonuna kadar Berdan Barajı çevresi Projesinin Berdan Nehri doğusunda kalan kısmı tamamlanacaktır.

**Stratejik Faaliyet 12.1.3-** 2007 yılının sonuna kadar Berdan Barajı çevresi Projesinin batısında kalan kısmı tamamlanacaktır.

**Stratejik Faaliyet 12.1.4-** 2008 yılının sonuna kadar Berdan Barajı çevresi Projesinin sosyal ve kültürel tesisleri tamamlanacaktır.

**Stratejik Faaliyet 12.1.5-** 2007 yılının sonuna kadar şehir içerisinde bulunan hayvanat bahçesi Berdan Barajı çevresinde hazırlanacak yeni yerine taşınacaktır.

**Stratejik Faaliyet 12.1.6-** 2007 yılında Berdan Nehri çevresi rekreasyon alanı düzenleme işinin projesi yaptırılacaktır.

**Stratejik Faaliyet 12.1.7-** 2007 yılında Berdan Nehri kenarındaki Fevziçakmak Mahallesi 323 ada 57,58,84,91 nolu parseller kamulaştırılacaktır.

**Stratejik Hedef 12.2-** Plan döneminde çeşitli bölgelerde yeni park alanlarının yapılması ve Atatürk Parkının yeniden düzenlenmesi.

**Stratejik Faaliyet 12.2.1-** 2006 yılı sonuna kadar 3 mahallede çocuk parkı yapılacak, oyun aleti takılacak ve çevre düzenlemesi yapılacaktır.

**Stratejik Faaliyet 12.2.2-** 2007 yılında 3 mahallede çocuk parkı yapılacak, oyun aleti takılacak ve çevre düzenlemesi yapılacaktır.

**Stratejik Faaliyet 12.2.3-** 2008 yılında 3 mahallede çocuk parkı yapılacak, oyun aleti takılacak ve çevre düzenlemesi yapılacaktır.

**Stratejik Faaliyet 12.2.4-** 2009 yılında 3 mahallede çocuk parkı yapılacak, oyun aleti takılacak ve çevre düzenlemesi yapılacaktır.

**Stratejik Faaliyet 12.2.5-** 2010 yılında 3 mahallede çocuk parkı yapılacak, oyun aleti takılacak ve çevre düzenlemesi yapılacaktır.

**Stratejik Faaliyet 12.2.6-** 2006 yılında Atatürk Parkı yeniden düzenlenecektir.

**Stratejik Faaliyet 12.2.7-** 2007 yılında Atatürk Parkı'nın sosyal ve kültürel tesisleri yapılacaktır.

**Stratejik Faaliyet 12.2.8-** 2007 yılında imar planında yeşil alana isabet eden 6398 m<sup>2</sup> büyüklüğündeki Yeni Mahalle 2412 ada 1 nolu parsel kamulaştırılacaktır.

**Stratejik Faaliyet 12.2.9-** 2008 yılında imar planında yeşil alana isabet eden Karabucak yolundaki 4688 m<sup>2</sup> ve 8833 m<sup>2</sup> büyüklüğündeki Mithatpaşa Mahallesi 3907 ada 2 ve 3 nolu parseller kamulaştırılacaktır.

**Stratejik Faaliyet 12.2.10-** 2006 yılında imar planında yeşil alana isabet eden Yeşil Mahalle mezarlığı kuzeyinde bulunan 1886 m<sup>2</sup> büyüklüğündeki Yeşil Mahalle 1026 ada 7 nolu parsel kamulaştırılacaktır.

**Stratejik Faaliyet 12.2.11-** 2007 yılında imar planında yeşil alana isabet eden bir kısmı daha önce belediye tarafından kamulaştırılan Mithatpaşa Mahallesi 346 ada 21 nolu parseldeki özel şahısa ait 1465 m<sup>2</sup> hisse kamulaştırılacaktır.

**Stratejik Faaliyet 12.2.12-** 2007 yılında imar planında yeşil alana isabet eden Gaziler Mahallesi 3345 ada 3 nolu parseldeki 938 m<sup>2</sup> büyüklüğündeki özel şahısa ait hisse kamulaştırılacaktır.

**Stratejik Faaliyet 12.2.13-** 2006 yılında Osmanlı Parkı'na ilave olarak Yenimahalle 1526 ada 3 nolu parsel kamulaştırılacaktır.

**Stratejik Faaliyet 12.2.14-** 2009 yılında Osmanlı Parkı genişletilecektir.

**Stratejik Faaliyet 12.2.15-** 2007 yılında 100. yıl Atatürk Çarşısı kuzeyinde peyzaj düzenlemesi yapılacaktır.

**Stratejik Faaliyet 12.2.16-** 2007 yılında imar planında yeşil alana isabet eden Yenimahalle 97 ada 11 nolu parsel kamulaştırılacaktır.

**Stratejik Hedef 12.3-** Plan döneminde Tarsus'ta ağaçlandırılmış ve yeşillendirilmiş alanların miktarının artırılması.

**Stratejik Faaliyet 12.3.1-** 2007 yılı Mart ayında şehrin ağaçlandırılması için şehir peyzajına uygun 60.000 adet muhtelif ağaç fidanı alınacak ve vatandaşlara dağıtılacaktır.

**Stratejik Faaliyet 12.3.2-** 2008 yılına kadar, ana bulvarların kaldırım ağaçlandırılması için, şehir içi ağaçlandırılmasına uygun, gölge yapabilecek, 30000 adet ağaç alınıp ekilecektir.

**Stratejik Hedef 12.4-** Plan döneminde Tarsus'ta çiçeklendirilmiş alanların miktarının arttırılması.

**Stratejik Faaliyet 12.4.1-** Plan dönemi içinde, Şehir içinde bulunan yeşil alanlar, orta refüjler ve kavşaklara mevsimine göre her yıl 300.000 adet çiçek ekilmek üzere, üretim sahasının devamlılığı sağlanacak ve dışardan üreticilerden fide alınacaktır.

## **STRATEJİK AMAÇ 13- Kentsel bölgelerin gelişebilmesi için imar planında öngörülen kullanımlara yaya-taşıt trafik hizmetinin verilebilmesi ve mevcut yolların modernizasyonunun yapılması.**

**Stratejik Hedef 13.1-** Plan döneminde Tarsus içindeki yolların % 90 oranında yenilenerek, modernize edilmesi.

**Stratejik Faaliyet 13.1.1-** 2006 yılı içinde, asfalt yol yapımı kapsamında, 257.000m<sup>2</sup> sıcak asfalt, 148.400m<sup>2</sup> sathi kaplama yapılacaktır.

**Stratejik Faaliyet 13.1.2-** 2007 yılı içinde, asfalt yol yapımı kapsamında, 477.000m<sup>2</sup> sıcak asfalt, 132.000m<sup>2</sup> sathi kaplama yapılacaktır.

**Stratejik Faaliyet 13.1.3-** 2008 yılı içinde, asfalt yol yapımı kapsamında, 250.000m<sup>2</sup> sıcak asfalt,100.000m<sup>2</sup> sathi kaplama yapılacaktır.

**Stratejik Faaliyet 13.1.4-** 2009 yılı içinde, asfalt yol yapımı kapsamında, 250.000m<sup>2</sup> sıcak asfalt,100.000m<sup>2</sup> sathi kaplama yapılacaktır.

**Stratejik Faaliyet 13.1.5-** 2010 yılı içinde, asfalt yol yapımı kapsamında, 300.000m<sup>2</sup> sıcak asfalt, 150.000m<sup>2</sup> sathi kaplama yapılacaktır.

**Stratejik Faaliyet 13.1.6-** 2006 yılı içinde, prefabrik beton parke ile 12.000m<sup>2</sup> yol, prefabrik beton parke ile 18.000m<sup>2</sup> kaldırım, 21.600m<sup>2</sup> beton kaldırım yapılacaktır.

**Stratejik Faaliyet 13.1.7-** 2007 yılı içinde, prefabrik beton parke ile 28.000m<sup>2</sup> yol, prefabrik beton parke ile 42.000m<sup>2</sup> kaldırım,32.400m<sup>2</sup> beton kaldırım yapılacaktır.

**Stratejik Faaliyet 13.1.8-** 2008 yılı içinde, prefabrik beton parke ile 30.000m<sup>2</sup> yol, prefabrik beton parke ile 55.000m<sup>2</sup> kaldırım, 30.000m<sup>2</sup> beton kaldırım yapılacaktır.

**Stratejik Faaliyet 13.1.9-** 2009 yılı içinde, prefabrik beton parke ile 30.000m<sup>2</sup> yol, prefabrik beton parke ile 55.000m<sup>2</sup> kaldırım, 30.000m<sup>2</sup> beton kaldırım yapılacaktır.

**Stratejik Faaliyet 13.1.10-** 2010 yılı içinde, prefabrik beton parke ile 40.000m<sup>2</sup> yol, prefabrik beton parke ile 40.000m<sup>2</sup> kaldırım, 20.000m<sup>2</sup> beton kaldırım yapılacaktır.

**Stratejik Hedef 13.2-** Plan döneminde mevcut yolların imar planına uygun hale getirilmesi, imar planına uygun olarak yeni yol ve köprü yapılması.

**Stratejik Faaliyet 13.2.1-** 2007 yılında Kalburcu Köyü girişinden başlayıp, Takbaş Köy kavşağında Tarsus-Çamlıyayla yoluna bağlanan 25 m genişliğindeki imar yoluna isabet eden taşınmazlar (bağ,meyve ağacı vb.) kamulaştırılacaktır.

**Stratejik Faaliyet 13.2.2-** 2007-2009 yıllarında Kalburcu Köyü girişinden başlayıp, Takbaş Köy kavşağında Tarsus-Çamlıyayla yoluna bağlanan 25 m genişliğindeki imar yolu yapılacaktır.

**Stratejik Faaliyet 13.2.3-** 2008-2010 yıllarında Fevziçakmak Mahallesi Çağlayan Caddesindeki binalar kamulaştırılacaktır.

**Stratejik Faaliyet 13.2.4-** 2007 yılında Şehitmustafa Mahallesi eski 210 sokak girişindeki binalar kamulaştırılacaktır.

**Stratejik Faaliyet 13.2.5-** 2006 yılında Tarsus Şehir Mezarlığı'nın kuzeyinden geçen 20 metrelik imar yoluna isabet eden Zorbazhark Mahallesi 496 ada 12 parsel,497 ada 5 parsel,501 ada 1 parsel,626 ada 2 parsel kamulaştırılacaktır.

**Stratejik Faaliyet 13.2.6-** 2007-2008 yılları sonuna kadar Kavaklı ve Mithatpaşa Mahallelerinde, Demiryolu hattı üzerine 2 adet yaya üst geçiti yapılacaktır.

**Stratejik Faaliyet 13.2.7-** 2008- 2010 yılları arasında D-400 karayolu üzerine her yıl 1 adet olmak üzere toplam 3 adet yaya üst geçiti yapılacaktır.

**Stratejik Faaliyet 13.2.8-** Plan döneminde Berdan nehri üzerine 3 adet taşıt ve yaya trafiği için köprü yapılacaktır.

**Stratejik Faaliyet 13.2.9-** 2007 yılında Fevziçakmak Mahallesi Cereciler kavşağında 20 metrelik imar yoluna isabet eden binalar kamulaştırılacaktır.

**Stratejik Faaliyet 13.2.10-** 2006 yılında imar planında 20 metrelik imar yoluna isabet eden Yenimahalle 2381 ada 1 nolu parsel kamulaştırılacaktır.

**Stratejik Faaliyet 13.2.11-** 2006 yılında imar planında 7 metrelik imar yoluna isabet eden Barbaros Mahallesi 975 ada 38 nolu parsel kamulaştırılacaktır.

**Stratejik Hedef 13.3-** Plan döneminde Tarsus genelinde yeni açılan yollarla birlikte artan araç ve yaya yoğunluğuna göre trafik akışının düzenlenmesi ve vatandaşlarımızın şehir içerisinde emniyetli ve rahat hareket etmelerinin sağlanması.

**Stratejik Faaliyet 13.3.1-** 2006, 2007 ve 2008 yıllarında trafik levhaları yenilenecek ve eksiklikler tamamlanacaktır.

**Stratejik Faaliyet 13.3.2-** 2008 yılında denetimler için 1 adet çekici araç ve 1 adet çift kabinli pikap satın alınacaktır.

**Stratejik Faaliyet 13.3.3-** 2006 yılı sonuna kadar 1 adet kontrolsüz hemzemin geçit kontrollü (otomatik bariyer) hale getirilecektir.

**Stratejik Faaliyet 13.3.4-** 2005 yılı sonunda tamamlanmış Tarsus genelindeki 18 kavşakta yapılmış olan merkezi bilgisayarlı trafik sinyalizasyon sisteminin 2006 yılı sonuna kadar kontrol ve ayarları tamamlanacaktır.

**Stratejik Faaliyet 13.3.5-** 2007 yılı sonuna kadar 12 kavşakta daha sinyalizasyon sistemi ve 7 kavşakta flaş sistemi kurulacaktır.

**Stratejik Faaliyet 13.3.6-** 2006 yılı sonuna kadar 20 adet oynar başlıklı kamera,20 adet sabit kamera 6 adet kablosuz sistemli kamera sistemi hayata geçirilecektir.

**STRATEJİK AMAÇ 14- Gelişen teknolojinin takip edilmesi, teknolojik gelişmelerin sergilenmesi ve bölgedeki kuruluşlara rehberlik etmesi, böylece bölgemizdeki ekonomik potansiyelin ortaya çıkarılması ve bölgemizin yararına kullanılması, kentimizin sosyal, ekonomik, kültürel, tarihi ve turistik yönlerden tanıtımının yapılması.**

**Stratejik Hedef 14.1-** Plan döneminde 38 hektarlık fuar alanı oluşturulması.

**Stratejik Faaliyet 14.1.1-** 2006–2008 yıllarında imar planında fuar alanına isabet eden Fevziçakmak Mahallesi 224 ada 29,30,31,34,36,39,40,52,53 nolu parseller kamulaştırılacaktır.

**Stratejik Faaliyet 14.1.2-** 2007 yılında 38 hektarlık fuar alanı peyzaj projesi yapılacaktır.

**Stratejik Faaliyet 14.1.3-** 2006 yılında Berdan 1 fabrikası TMSF'den satın alınacak. Bedeli 36 ayda ödenecektir.

**STRATEJİK AMAÇ 15- Başta gençler olmak üzere kentte yaşayan insanların kötü alışkanlıklardan korunması, boş zamanlarını değerlendirmeleri ve sağlıklı nesillerin yetiştirilmesi amacıyla, spor alanlarının kent genelinde dengeli dağılımının yapılması ve spora olan ilginin arttırılması.**

**Stratejik Hedef 15.1-** 2010 yılına kadar kentteki spor alanlarının arttırılması.

**Stratejik Faaliyet 15.1.1-** 2007 yılında imar planında Spor Alanına isabet eden toplam 6160 m2 büyüklüğündeki Eskiömerli Mahallesi 3585 ada 1 parsel ve 3586 ada 1 parsel kamulaştırılacaktır.(27 Aralık Spor Kompleksi)

**Stratejik Faaliyet 15.1.2-** 2007 yılında imar planında Spor Alanına isabet eden bir kısmı daha önce belediyemiz tarafında kamulaştırılan Yeni Mahalle 2568 ada 1 parselde özel şahıslara ait 291 m2 hisse kamulaştırılacaktır.(Burhanettin Kocamaz Spor Kompleksi )

**Stratejik Faaliyet 15.1.3-** 2007 yılında imar planında Spor Alanına isabet eden toplam 751 m2 büyüklüğündeki Şehitishak Mahallesi 4410 ada 1 ve 2 nolu parseller kamulaştırılacaktır.(Faruk SODAN Spor Kompleksi )

**Stratejik Faaliyet 15.1.4-** Plan dönemi boyunca her yıl imar planında Spor Alanına isabet eden Zorbazhark Mahallesi 511 ada 1 parselde 10000 m2 alan her yıl Vakıflar Bölge Müdürlüğünden kiralanacaktır.

**Stratejik Faaliyet 15.1.5-** 2006 yılında, Mithatpaşa Köprüsü'nden başlayarak Mavi Bulvar'a kadar olan kısımda, DSİ Sulama ve Drenaj Kanalları arasında kalan bölümün yeşil kuşak ve spor alanı olarak düzenlenmesi yapılacaktır.



**Stratejik Faaliyet 15.1.6-** 2007 yılında, Mithatpaşa Köprüsü'nden başlayarak Sait Polat Bulvarı'na kadar olan kısımda, DSİ Sulama ve Drenaj Kanalları arasında kalan bölümün yeşil kuşak ve spor alanı olarak düzenlenmesi yapılacaktır.

**Stratejik Faaliyet 15.1.7-** 2006 yılında Şehitishak Kapalı Spor Salonunun eksikleri giderilerek hizmete açılacaktır.

**Stratejik Faaliyet 15.1.8-** 2007 yılında Yunus Emre Mahallesi Semt Spor Tesisleri yapılacaktır.

**Stratejik Faaliyet 15.1.9-** 2006 yılında 27 Aralık Spor Kompleksinin etrafı çevrilip çimlendirilecektir.2008–2009 yıllarında inşaatı tamamlanacaktır.

**Stratejik Faaliyet 15.1.10-** 2006 yılında Beden Terbiyesi Genel Müdürlüğü'ne ait Tarsus Spor Salonu'nun tadilatı yapılacaktır.

## **STRATEJİK AMAÇ 16- Tarihi geçmişi çok zengin olan Kentimizde, turizmi canlandırıp, hem yerli hem de yabancı turizme hizmet edecek şekilde doğal, tarihi, kültürel mirasımızın ve kent tarihi bakımından önem taşıyan mekânların işlevlerinin korunması, tanıtılmasını ve gelecek nesillere aktarılmasının sağlanması.**

**Stratejik Hedef 16.1-** 2008 yılına kadar tarihi ve kültürel varlıkların korunup yaşatılması için Röleve ve Restorasyon Projelerinin yaptırılması.

**Stratejik Faaliyet 16.1.1-** Plan dönemi boyunca her yıl Şehitkerim Mahallesi 679 ada 12 nolu parselde bulunan Kırkkaşık Bedesteni Vakıflar Bölge Müdürlüğü'nden kiralanacaktır.

**Stratejik Faaliyet 16.1.2-** Kubat Paşa Medresesi'nin restorasyon projesi 2006 yılında tamamlanacaktır.

**Stratejik Faaliyet 16.1.3-** Kubat Paşa Medresesi'nin restorasyonu 2007 – 2008 yıllarında tamamlanacaktır.

**Stratejik Faaliyet 16.1.4-** Şehrin merkezinde bulunan Roma Yolu'nun koruma altına alınması için üzerinin kapatılması projesi ve Roma Yolu'nun Rölevesi 2007 yılında tamamlanacaktır.

**Stratejik Faaliyet 16.1.5-** Proje onaylandığı takdirde, 2008 yılında, Şehir Merkezinde yer alan Roma yolunun üzeri kapatılması çalışmalarına başlanacaktır.

**Stratejik Faaliyet 16.1.6-** 2006 yılında üzerinde korunması gerekli kültür varlığı bulunan Kızılmurat Mahallesi 562 ada 1, 2, 3, 4, 5, 6 nolu parseller kamulaştırılacaktır.

**Stratejik Faaliyet 16.1.7-** 2007 yılında Kızılmurat Mahallesi 562 ada 1, 2, 3, 4, 5, 6 nolu parseller üzerindeki binaların restorasyon projesi ve restorasyonu yapılacaktır.

**Stratejik Faaliyet 16.1.8-** 2006-2008 yıllarında Makam-ı Daniyal Camii arkeolojik kazısı ve restorasyonu yapılacaktır.

## **STRATEJİK AMAÇ 17- Karayoluyla Tarsus'a gelen ve Tarsus'tan başka şehirlere seyahat eden kişilere sunulan toplu taşıma terminal ve servis hizmetinin kalitesinin arttırılması.**

**Stratejik Hedef 17.1-** Plan döneminde TAŞTİ binasının eksikliklerinin giderilmesi.

**Stratejik Faaliyet 17.1.1-** 2007 yılında şarjlı yer temizleme makinesi alınacaktır.

**Stratejik Faaliyet 17.1.2-** 2008 yılında TAŞTİ binasına ısıtma-soğutma cihazı takılacaktır.

## **STRATEJİK AMAÇ 18- Tarsus halkının mal ve can güvenliğini tehdit eden kaza, doğal afet ve yangın olaylarına kısa zamanda intikal edilerek en etkin biçimde müdahale edilmesi.**

**Stratejik Hedef 18.1-** Plan döneminde itfaiye araçlarının yenilenmesi, ekipman eksikliklerinin ve özel kıyafetlerin temin edilmesi.

**Stratejik Faaliyet 18.1.1-** 2006 yılında 1 adet 33 metrelik merdivenli araç,1 adet 16 tonluk takviye sulama arozözü, 20 adet yangına yaklaşma elbisesi(yanmaz normex elbise) satın alınacaktır.

**Stratejik Faaliyet 18.1.2-** 2007 yılında 1 adet yangın arozözü, 20 adet yangına yaklaşma elbisesi(yanmaz normex elbise) satın alınacaktır.

**Stratejik Faaliyet 18.1.3-** 2008 yılında 1 adet yangın arozözü, 20 adet yangına yaklaşma elbisesi(yanmaz normex elbise) satın alınacaktır.

**Stratejik Faaliyet 18.1.4-** 2009 yılında 1 adet yangın arozözü satın alınacaktır.

**Stratejik Faaliyet 18.1.5-** 2010 yılında 2 adet 16 tonluk takviye sulama arozözü yangın arozözü, 20 adet yangına yaklaşma elbisesi(yanmaz normex elbise) satın alınacaktır.

**Stratejik Hedef 18.2-** 2007 yılı sonuna kadar personel eksikliğinin tamamlanması, eğitiminin sağlanması.

**Stratejik Faaliyet 18.2.1-** 2006 yılı içerisinde 18 kişilik personel eksikliği tamamlanacak ve itfaiye personelinin eğitimi sağlanacaktır.

**Stratejik Faaliyet 18.2.2-** 2007 yılı içerisinde 18 kişilik personel eksikliği tamamlanacak ve itfaiye personelinin eğitimi sağlanacaktır.

**Stratejik Hedef 18. 3-** 2007 yılı sonuna kadar etkin bir arama kurtarma çalışması yapmak için ARAMA KURTARMA 1 ekipmanının alınması ve personelin eğitimden geçirilmesi.

**Stratejik Faaliyet 18.3.1-** 2007 yılı içerisinde TAR-KUR (Arama Kurtarma ) aracı ekipmanının alınması ve bu ekibin Adana CANKUR ekibinden yardım alınarak eğitimi sağlanacaktır.

## **STRATEJİK AMAÇ 19- Yangın önlemleri konusunda halkın bilinçlendirmesi, önleyici tedbirlerin alması ve aldırması.**

**Stratejik Hedef 19.1-** Plan döneminde Sivil Savunma Müdürlüğü ve Emniyet Müdürlüğü Sivil Savunma görevlisi ile birlikte kamu kurum ve kuruluşları, topluma hizmet veren sinema, tiyatro, düğün salonu, dershaneler gibi binaların yangın önlemleri konusunda denetlenmesi.

**Stratejik Faaliyet 19.1.1-** Plan döneminde her yıl kamu kurum ve kuruluşlarının, topluma hizmet veren iş yeri ve binaların yangın önlemleri denetlenecektir.

**Stratejik Faaliyet 19.1.2-** Plan döneminde basın ve yayın yoluyla yangın önlemleri konusunda Tarsus halkı bilinçlendirilecektir.

## **STRATEJİK AMAÇ 20- Atölye Müdürlüğüne gelen arızalı araçların, mümkün olan en kısa sürede tamir, bakım ve onarımlarının yapılmasını sağlayarak hizmete hazır hale getirmesi.**

**Stratejik Hedef 20.1-** 2008 yılı sonuna kadar Belediyemiz araçlarının tamir ve bakımlarının yapıldığı Atölye Müdürlüğü tamir alanının sağlıklı ve kaliteli çalışma alanına dönüştürülmesi.

**Stratejik Faaliyet 20.1.1-** Atölye Müdürlüğü ön ve arka tamir alanının 2007 yılında beton zemin haline dönüştürülecektir.

**Stratejik Faaliyet 20.1.2-** Atölye Müdürlüğüne merkezi yağlama sistemi ünitesi 2008 yılında sağlanacaktır.

**Stratejik Faaliyet 20.1.3-** Atölye Müdürlüğüne 2006 yılı sonuna kadar 2 dizel ustası, 1 iş makinesi ustası, 1 radyatör ustası, 1 tornacı temin edilecektir.

## **STRATEJİK AMAÇ 21- Belediye hizmetlerinin gerçekleştirilmesi için ihtiyaç duyulan gelirlerin, kanunların belediyeye verdiği yetkiler çerçevesinde arttırılarak hizmetin zamanında ve kaliteli gerçekleşmesine olanak sağlanması.**

**Stratejik Hedef 21.1-** Plan döneminde belediye gelirleri tahsilat oranının bir önceki yıl tahsilatlarına göre % 5 oranında arttırılması.

**Stratejik Faaliyet 21.1.1-** 2006 yılında Emlak vergisi kayıtlarının Tapu Sicil Müdürlükleri ile aynı düzeyde takibi, tapuda işlem yapacak mükelleflere ait gayrimenkullerin rayiç değerlerinin tespiti ve işleme konu gayrimenkule ait mükellefin borçlarının yerinde tahsil edilmesi için Kaymakamlık binası Tapu Sicil Müdürlükleri bölümünde bilgisayar donanımlı bir birim kurulacaktır.

**Stratejik Faaliyet 21.1.2-** Plan döneminde her yıl kayıt dışı vergileri(Emlak Vergisi, ÇTV, İlan Reklâm Vergisi ve İşgal Harcı) önlemek amacıyla şehir genelinde tarama yapılarak kayıt dışı ve kaçaklar önlenecektir.

**Stratejik Faaliyet 21.1.3-** Plan döneminde her yıl cadde ve sokakların fuzuli işgallerini önlemek amacıyla görev yapan zabıta müdürlüğü ile birlikte hareket ederek uygun yerlerde yapılan işgallerle ilgili işgaliye harcı kayıt altına alınacak ve tahsil edilecektir.

**Stratejik Faaliyet 21.1.4-** Plan döneminde her yıl belediye bütçesinde yer alıp İmar ve Zabıta Müdürlüklerince düzenlenen para cezalarının tahsil ve takibi ilgili müdürlüklerce müştereken yürütülecektir.

**Stratejik Faaliyet 21.1.5-** Tahsildarların iş yoğunluğunun azaltılması için bazı gelir kalemlerinin (Semt pazarı işgal harcı, Mezbaha kesim ücreti) 2008 yılı sonuna kadar merkezden tahsilatı yapılacaktır.

**Stratejik Faaliyet 21.1.6-** Tüm gelir kalemlerinin bilgisayar ortamında takip ve tahsilatı için 2009 ve 2010 yıllarında, tahsilat makbuzu yerine merkezi bilgileri taşıyabilen el bilgisayarlı tahsilata geçilecektir.

**Stratejik Faaliyet 21.1.7-** Vadesi geçmiş alacakların tahsilâtının kredi kartı üzerinden tahsil edilerek kolaylaştırılması amacıyla 2007 yılında kredi kartına bağlı tahsilât sistemi kurulacaktır.

**Stratejik Faaliyet 21.1.8-** Ayrı sicillere bağlı çeşitli vergi kalemlerinin tahakkuk ve tahsilât işlemlerinin tek sicil numarası üzerinden işlem yapılmasına başlanacak 2007 yılı sonuna kadar tamamlanacaktır.

**Stratejik Faaliyet 21.1.9-** 2007 yılından itibaren Emlak vergisine esas, takdir kıymet komisyonlarınca belirlenen şehrimizde mevcut bulvar, cadde, sokak genelinde arsa asgari metrekare birim değerleri internet ortamında yayınlanacaktır.

**STRATEJİK AMAÇ 22- Kültürel, geleneksel yapımızın korunması, Tarsus'un örf, adet ve geleneklerinin yaşatılması ve gelecek nesillere aktarılması, Tarsus halkının eğlenme ihtiyacının karşılanması, hemşerilik bilincinin arttırması amacıyla sosyal ve kültürel faaliyetlerin düzenlenmesi.**

**Stratejik Hedef 22.1- Plan dönemi boyunca, her sene geleneksel olarak yapılan, Ulusal ve Uluslar arası etkinliklere katılımın arttırılması.**

**Stratejik Faaliyet 22.1.1-**Plan dönemi boyunca her yıl 8 Mart Dünya Kadınlar günü, 17 Mart Atatürk'ün Tarsus'a gelişi, 21 Mart Nevruz Bayramı, 28 Mart Hizmet Yıldönümü, Mayıs ayı boyunca İlyas Avcı Tiyatro Şenliği, Mayıs ayının ilk hafta sonu Eshab-ı Kehf'te Hıdırellez şenlikleri, Haziran ayının ilk haftası Tarsus engüzeller yarışması finali, Haziran ayı içerisinde köyler ve kurumlar arası futbol turnuvası, Haziran ayı içerisinde sünnet şöleni, Haziran ayı içerisinde Üniversite sınavına girecek öğrencilere moral günü, Ağustos ayı içerisinde Karboğazi etkinlikleri, 30 Ağustos Zafer şöleni ,24-30 Ekim Cumhuriyet güreşleri, 27 Aralık Tarsus'un Kurtuluşu etkinlikleri ulusal düzeyde gerçekleştirilecektir.

**Stratejik Faaliyet 22.1.2-** Nisan ayının ilk hafta sonu uluslararası yarı maratonu, Eylül ayının son haftası uluslar arası Şelale şiir akşamları düzenlenecektir.

**Stratejik Hedef 22.2- Plan dönemi boyunca, Tarsus'un bütün kültürel, tarihi değerlerini, örflerini, adetlerini kısacası Tarsus'la ilgili her türlü araştırmanın yapılarak, Tarsus'u tanıtıcı Prestij Kitabı, Turistik Kitap, Tanıtım CD si, Turistik Harita, Tarsus kartpostalları, Tarsus broşürleri hazırlanması**

**Stratejik Faaliyet 22.2.1-** 2006 yılının sonuna kadar Tarsus kartpostalları, Turistik Tarsus haritası, Tarsus broşürleri hazırlanacaktır.

**Stratejik Faaliyet 22.2.2-** 2007 yılının sonuna kadar Tarsus prestij kitabı, Tarsus kitabı ve Cd si hazırlanacaktır.

**STRATEJİK AMAÇ 23- Tarsus Halini Çukurova bölgesinin en iyi üretici Hali durumuna getirip, üreticiden tüketiciye sebze ve meyvelerin ambalaj ve ürün kalitesinin birinci sınıf olmasının sağlanması ve daha fazla tüketicinin Tarsus Halinden sebze ve meyve alımının teşvik edilmesi.**

**Stratejik Hedef 23.1-** Plan dönemi sonuna kadar Hal kompleksinin fiziksel ve teknolojik olarak yenilenecek hizmetlerin geliştirilmesinin sağlanması.

**Stratejik Faaliyet 23.1.1-** 2006 yılında Hal içerisindeki atıksu ve yağmur suyu şebekesi tamamlanacak ve yenilenecektir.

**Stratejik Faaliyet 23.1.2-** 2007 yılında Hal girişindeki 3 adet kapı düzenlenecek ve burada bulunan personel binaları uygun şekilde yeniden yapılacaktır.

**Stratejik Faaliyet 23.1.3-** 2008 yılında fatura rüsum ve sebze meyve çıktı işlemlerinin daha düzgün ve hızlı yapılabilmesini sağlamak üzere komisyon evleri ile müdürlük arasında bilgi işlem otomasyon hizmeti sağlanacaktır.

**Stratejik Faaliyet 23.1.4-** 2009 yılında Hal kompleksinin çevre duvarları, komisyoncular, ardiyeler ve diğer tüm binalar uygun renkte boyanacaktır.

**STRATEJİK AMAÇ 24- Şiddet ve istismara uğrayan kadınlar ve genç kızlar ile eşler arası anlaşmazlık, ihmal, hastalık, kötü alışkanlık, yoksulluk, terk vb. nedenlerle sokağa düşerek sosyal tehlike ile karşı karşıya kalan çocuk ve gençlerin geçici bir süre, muhtaç ve yaşlı kişilerin ise ömürlerinin sonuna kadar huzurlu bir ortamda bakılmaları, sosyal ve psikolojik ihtiyaçlarının karşılanması amacı ile koruma altına alınması.**

**Stratejik Hedef 24.1-** Plan döneminde, ekonomik geliri düşük, şiddet ve istismara uğrayan kadın ve genç kızlarımız ile kadınlarımızın 12 yaşına kadar olan çocuklarının gerek duyulduğunda sığınma imkanı bulmalarının sağlanması, risk taşıyan ailelerin dağılmasının engellenmesi.

**Stratejik Faaliyet 24.1.1-** 2006 yılı itibarı ile Kadın Sığınma Evi hizmete açılacak plan dönemi boyunca sürdürülebilirliği sağlanacaktır.

**Stratejik Faaliyet 24.1.2-** 2007 yılı itibarıyla tüm plan döneminde Kadın Danışma ve Dayanışma Merkezi çalışmaları doğrultusunda, kentimizde yaşayan ve aynı zamanda sığınma ihtiyacı olan kadın ve çocuklar ile genç kızlarımızın psikolojik destek, hukuksal rehberlik ve danışmanlık hizmeti, mesleki bilgi ve beceri eğitimleri, kendi ortamlarına döndüklerinde uygun ortam ve koşullarda yaşayıp yaşamadıklarının takibi sağlanacaktır.

**Stratejik Faaliyet 24.1.3-** 2007 yılı itibarıyla tüm plan döneminde Kadın Danışma ve Dayanışma Merkezi çalışmalarına gönüllü kişilerin katılımı ve bağışları teşvik edilecektir.

**Stratejik Hedef 24.2-** 2008 yılında ihmal ve istismara uğrayan, sosyal tehlike ile karşı karşıya kalan veya sokakta çalıştırılan 6- 13 yaş arası çocuk ve gerek duyulduğunda 14- 18 yaş arası gençlerin koruma altına alınması, rehabilitasyonlarının ve topluma kazandırılmalarının sağlanması.

**Stratejik Faaliyet 24.2.1-** 2007 yılında SHÇEK Kanunu çerçevesinde çocuk ve gençlik merkezi açılarak hizmet verilecek ve plan dönemi sonuna kadar bu kapsamda koruyucu, önleyici, eğitici çalışmalar yapılacaktır.

**Stratejik Faaliyet 24.2.2-** 2007 yılı itibarı ile geçici bir süre ile Çocuk ve Gençlik Merkezinde barınan çocukların kendi ortamlarına döndüklerinde uygun ortam ve koşullarda yaşayıp yaşamadıklarının takibi yapılacaktır.

**Stratejik Faaliyet 24.2.3-** 2007 yılı itibarıyla tüm plan döneminde Çocuk ve Gençlik Merkezi çalışmalarına gönüllü kişilerin katılımı ve bağışları teşvik edilecektir.

**Stratejik Hedef 24.3-** 2006 yılı itibarıyla plan dönemi sonuna kadar sosyal ve ekonomik yönden yoksulluk içinde bulunan 60 yaş ve üzeri muhtaç yaşlı kişilerin, fiziksel ve ruhsal sağlıklarının korunması, sosyal ilişkilerinin geliştirilmesi ve devam ettirilmesi, huzur, güven ve refah içinde yaşamlarını sürdürebilmelerinin sağlanması.

**Stratejik Faaliyet 24.3.1-** 2006 yılında Huzurevi binası tamamlanacaktır.

**Stratejik Faaliyet 24.3.2-** 2007 yılında SHÇEK Kanunu çerçevesinde Huzurevi açılacaktır.

**Stratejik Faaliyet 24.3.3-** 2007 yılı itibarı ile muhtaç yaşlı kişilere huzurlu bir ortamda korumak ve bakmak, sosyal, psikolojik ihtiyaçlarını karşılamak amacıyla hobilerine yönelik eğitsel faaliyetler yapılacaktır.

**Stratejik Faaliyet 24.3.4-** 2007 yılı itibarıyla tüm plan döneminde Huzurevi çalışmalarına gönüllü kişilerin katılımı ve bağışları teşvik edilecektir.

**STRATEJİK AMAÇ 25- Engellilerin toplumun gerçek bireyleri olarak toplumda yerlerini alabilmeleri, topluma kazandırılmaları, bilinçli, eğitilmiş ve üretici birer birey olarak temel eğitimlerinin tamamlanmasının sağlanması.**

**Stratejik Hedef 25.1-** Plan dönemi boyunca, halen mevcut olan Engelliler Meslek Edindirme Eğitim Merkezinin çalışmasını sürdürerek daha fazla engelli bireye ulaşılması.

**Stratejik Faaliyet 25.1.1-** 2006 yılında Engelliler Meslek Edindirme Eğitim Merkezi yeni binasına taşınacak ve 2007 yılı itibarıyla devamlılığı sağlanacaktır.

**Stratejik Faaliyet 25.1.2-** 2007 yılı itibarıyla tüm plan döneminde Engelliler Meslek Edindirme Eğitim Merkezi çalışmalarına gönüllü kişilerin katılımı ve bağışları teşvik edilecektir.

**STRATEJİK AMAÇ 26-** Kentimizde, Yerel Yönetimlerin öncülüğünde Sivil Toplum Örgütlerinin ve diğer paydaşların, birlikte kentin sorunlarını ve önceliklerini saptayarak tartışmaya açtıkları demokratik platformlarda faaliyet göstermeleri ve yerelde yaşanan problemlere çözüm önerileri getirerek kent yaşayanlarının yaşam kalitesinin yükseltilmesi.

**Stratejik Hedef 26.1-** Plan dönemi boyunca, halen mevcut olan Kent Meclisi, Gençlik Meclisi, Çocuk Meclisi çalışmalarını sürdürerek Tarsus'ta yaşayan insanların yönetime katkılarının sağlanması.

**Stratejik Faaliyet 26.1.1-** Yerel Gündem 21 Evi olarak yapılmak üzere, Kızılmurat mahallesi'nde bulunan 561 ada 1 ve 35 nolu parsellerdeki mülkiyeti Belediyemize ait 2 tarihi evin 2007 yılında restorasyon projesi yapıp, restorasyonu tamamlanacaktır.

**Stratejik Faaliyet 26.1.2-** Plan dönemi boyunca YG – 21 faaliyetleri sürdürülecektir.

**Stratejik Faaliyet 26.1.3-** Plan dönemi boyunca YG – 21 " El Emeği Göz Nuru " satış stantlarını açarak gelir düzeyi düşük kadınlarımıza ekonomik destek verilecektir.

**Stratejik Faaliyet 26.1.4-** Plan dönemi boyunca YG – 21 çalışmaları çerçevesinde panel, konferans, festival vb... toplantılar düzenlenecektir.

**STRATEJİK AMAÇ 27-** Hemşerilerimiz ve kentimizde yaşayan insanların, müşterek ihtiyaçlarının (sosyal, ekonomik, barınma, dini v.b. ) çağdaş yaşamın gereklerine ve kendi beklentilerine uygun bir şekilde karşılanması.

**Stratejik Hedef 27.1-** Plan dönemi boyunca özellikle dar gelirli ailelerin haftalık gıda ihtiyaçlarını karşılaması, yerel ve küçük üreticilerin de kendi ürettikleri ürünlerini tüketiciye direkt sunmaları amacıyla semt pazarları oluşturulacaktır.

**Stratejik Faaliyet 27.1.1-** Plan dönemi boyunca her yıl Tekke Mahallesi 2636 ada 13 nolu parselin 10000 m<sup>2</sup>'si semt pazarı yapılması amacıyla kiralanacaktır.

**Stratejik Hedef 27.2-** Plan dönemi boyunca kentimize üniversite eğitimi almaya gelen öğrencilerin barınma ihtiyacı karşılanacaktır.

**Stratejik Faaliyet 27.2.1-** Plan dönemi boyunca her yıl ŞehitKerim Mahallesi 913 ada 7 parsel ile 585 ada 1 parsel üzerindeki binalar yurt binası olarak kiralanacaktır.



**Stratejik Hedef 27.3-** Plan döneminde hemşerilerimizin defin ihtiyacı için daha etkin hizmet verilecektir.

**Stratejik Faaliyet 27.3.1-** 2006 yılında 3 adet cenaze aracı satın alınacaktır.

**Stratejik Faaliyet 27.3.2-** 2006 yılında mevcut mezarlık alanının genişletilmesi için Zorbazhark Mahallesi 510 ada 4 parsel,496 ada 7 parsel kamulaştırılacaktır.

**Stratejik Faaliyet 27.3.3-** 2007 yılı sonuna kadar şehir mezarlığında ihtiyaçtan dolayı eklenen yeni parsellerin düzenlenmesi ve ağaçlandırılması tamamlanacaktır.

**Stratejik Hedef 27.4-** Plan döneminde belediye hizmetlerini hemşerilerimize tek merkezden sunabilmek için yeni belediye tesislerinde ihtiyaç duyulan binalar yapılacaktır.

**Stratejik Faaliyet 27.4.1-** 2006 yılında başlayarak TASKİ' ye yeni Belediye Tesislerinde idari bina yapılacaktır.

**Stratejik Faaliyet 27.4.2-** 2006 yılında yeni Belediye Tesislerinde bulunan eski binanın camii olarak onarımının yapılması

## **EK-1**

### **YASAL ÇERÇEVE:**

- **YASALARDA STRATEJİK PLANLAMA**
- **BELEDİYENİN GÖREV, YETKİ VE SORUMLULUKLARI**

# STRATEJİK PLANLAMA İLE İLGİLİ 5018, 5393, 5436 ve 5227 NUMARALI KANUNLARDA YER ALAN MADDELER

## KAMU MALÎ YÖNETİMİ VE KONTROL KANUNU

**Kanun No. 5018**

**Kabul Tarihi: 10.12.2003**

**MADDE 3.-** Münhasıran bu Kanunun uygulanmasında;

n) Stratejik plan: Kamu idarelerinin orta ve uzun vadeli amaçlarını, temel ilke ve politikalarını, hedef ve önceliklerini, performans ölçütlerini, bunlara ulaşmak için izlenecek yöntemler ile kaynak dağılımlarını içeren planı,

**MADDE 7.-** Her türlü kamu kaynağının elde edilmesi ve kullanılmasında denetimin sağlanması amacıyla kamuoyu zamanında bilgilendirilir. Bu amaçla;

b) Hükümet politikaları, kalkınma planları, yıllık programlar, stratejik planlar ile bütçelerin hazırlanması, yetkili organlarda görüşülmesi, uygulanması ve uygulama sonuçları ile raporların kamuoyuna açık ve ulaşılabilir olması,

Zorunludur.

Malî saydamlığın sağlanması için gerekli düzenlemelerin yapılması ve önlemlerin alınmasından kamu idareleri sorumlu olup, bu hususlar Maliye Bakanlığınca izlenir.

**MADDE 9.-** Kamu idareleri; kalkınma planları, programlar, ilgili mevzuat ve benimsedikleri temel ilkeler çerçevesinde geleceğe ilişkin misyon ve vizyonlarını oluşturmak, stratejik amaçlar ve ölçülebilir hedefler saptamak, performanslarını önceden belirlenmiş olan göstergeler doğrultusunda ölçmek ve bu sürecin izleme ve değerlendirmesini yapmak amacıyla katılımcı yöntemlerle stratejik plan hazırlarlar.

Kamu idareleri, kamu hizmetlerinin istenilen düzeyde ve kalitede sunulabilmesi için bütçeleri ile program ve proje bazında kaynak tahsislerini; stratejik planlarına, yıllık amaç ve hedefleri ile performans göstergelerine dayandırmak zorundadırlar.

Stratejik plan hazırlamakla yükümlü olacak kamu idarelerinin ve stratejik planlama sürecine ilişkin takvimin tespitine, stratejik planların kalkınma planı ve programlarla ilişkilendirilmesine yönelik usul ve esasların belirlenmesine Devlet Planlama Teşkilatı Müsteşarlığı yetkilidir.

Kamu idareleri bütçelerini, stratejik planlarında yer alan misyon, vizyon, stratejik amaç ve hedeflerle uyumlu ve performans esasına dayalı olarak hazırlarlar. Kamu idarelerinin bütçelerinin stratejik planlarda belirlenen performans göstergelerine uygunluğu ve idarelerin bu çerçevede yürütecekleri faaliyetler ile performans esaslı bütçelemeye ilişkin diğer hususları belirlemeye Maliye Bakanlığının yetkilidir.

Maliye Bakanlığının, Devlet Planlama Teşkilatı Müsteşarlığının ve ilgili kamu idaresi tarafından birlikte tespit edilecek olan performans göstergeleri, kuruluşların bütçelerinde yer alır. Performans denetimleri bu göstergeler çerçevesinde gerçekleştirilir.

**MADDE 10.-** Bakanlar, hükümet politikasının uygulanması ile bakanlıklarının ve bakanlıklarına bağlı, ilgili ve ilişkili kuruluşların stratejik planları ile bütçelerinin kalkınma planlarına, yıllık programlara uygun olarak hazırlanması ve uygulanmasından, bu çerçevede diğer bakanlıklarla koordinasyon ve işbirliğini sağlamaktan sorumludur. Bu sorumluluk, Yükseköğretim Kurulu, üniversiteler ve yüksek teknoloji enstitüleri için Millî Eğitim Bakanına, mahallî idareler için İçişleri Bakanına aittir.

Bakanlar, kamu kaynaklarının etkili, ekonomik ve verimli kullanılması konusunda Başbakan ve Türkiye Büyük Millet Meclisine karşı sorumludurlar.

Bakanlar; idarelerinin amaçları, hedefleri, stratejileri, varlıkları, yükümlülükleri ve yıllık performans programları konusunda her malî yılın ilk ayı içinde kamuoyunu bilgilendirirler.

**MADDE 11.-** Bakanlıklarda müsteşar, diğer kamu idarelerinde en üst yönetici, il özel idarelerinde vali ve belediyelerde belediye başkanı üst yöneticidir. Ancak, Millî Savunma Bakanlığında üst yönetici Bakandır.

Üst yöneticiler, idarelerinin stratejik planlarının ve bütçelerinin kalkınma planına, yıllık programlara, kurumun stratejik plan ve performans hedefleri ile hizmet gereklerine uygun olarak hazırlanması ve uygulanmasından, sorumlulukları altındaki kaynakların etkili, ekonomik ve verimli şekilde elde edilmesi ve kullanımını sağlamaktan, kayıp ve kötüye kullanımının önlenmesinden, malî yönetim ve kontrol sisteminin işleyişinin gözetilmesi, izlenmesi ve bu Kanunda belirtilen görev ve sorumlulukların yerine getirilmesinden Bakana; mahallî idarelerde ise meclislerine karşı sorumludurlar.

Üst yöneticiler, bu sorumluluğun gereklerini harcama yetkilileri, malî hizmetler birimi, malî kontrol yetkilisi ve iç denetçiler ile muhasebe yetkilisi aracılığıyla yerine getirirler.

**MADDE 13.-** Bütçelerin hazırlanması, uygulanması ve kontrolünde aşağıdaki ilkelere uyulur:

c) Bütçeler kalkınma planı ve programlarda yer alan politika, hedef ve önceliklere uygun şekilde, idarelerin stratejik planları ile performans ölçütlerine ve fayda-maliyet analizine göre hazırlanır, uygulanır ve kontrol edilir.

d) Bütçeler, stratejik planlar dikkate alınarak izleyen iki yılın bütçe tahminleriyle birlikte görüşülür ve değerlendirilir.

**MADDE 16.-** Maliye Bakanlığı, merkezi yönetim bütçe kanunu tasarısının hazırlanmasından ve bu amaçla ilgili kamu idareleri arasında koordinasyonun sağlanmasından sorumludur.

Merkezi yönetim bütçesinin hazırlanma süreci, Bakanlar Kurulunun Mayıs ayının sonuna kadar toplanarak kalkınma planları, stratejik planlar ve genel ekonomik koşulların gerekleri doğrultusunda makro politikaları, ilkeleri, hedef ve gösterge niteliğindeki temel ekonomik büyüklükleri de kapsayacak şekilde Devlet Planlama Teşkilatı Müsteşarlığınca hazırlanan orta vadeli programı kabul etmesiyle başlar. Orta vadeli program, aynı süre içinde Resmî Gazetede yayımlanır.

Orta vadeli program ile uyumlu olmak üzere, gelecek üç yıla ilişkin toplam gelir ve gider tahminleri ile birlikte hedef açık ve borçlanma durumu ile kamu idarelerinin ödenek teklif tavanlarını içeren ve Maliye Bakanlığı tarafından hazırlanan orta vadeli mali plan, Haziran ayının onbeşine kadar Yüksek Planlama Kurulu tarafından karara bağlanır ve Resmî Gazetede yayımlanır.

Bu doğrultuda, kamu idarelerinin bütçe tekliflerini ve yatırım programını hazırlama sürecini yönlendirmek üzere; Bütçe Çağrısı ve eki Bütçe Hazırlama Rehberi Maliye Bakanlığınca, Yatırım Genelgesi ve eki Yatırım Programı Hazırlama Rehberi ise Devlet Planlama Teşkilatı Müsteşarlığınca hazırlanarak Haziran ayının sonuna kadar Resmî Gazetede yayımlanır.

Bütçe Hazırlama Rehberi ile Yatırım Programı Hazırlama Rehberi, bütçe tekliflerinin hazırlanmasına esas olmak üzere, kamu idarelerince uyulması gereken genel ilkeleri, nesnel ve ölçülebilir standartları, hesaplama yöntemlerini, bunlara ilişkin olarak kullanılacak cetvel ve tablo örneklerini ve diğer bilgileri içerir.

**MADDE 17.-** Gelir ve gider tekliflerinin hazırlanmasında;

b) Kalkınma planı ve yıllık program öncelikleri ile kurumun stratejik planları çerçevesinde belirlenmiş ödenek tavanları,

c) Kamu idarelerinin stratejik planları ile uyumlu çok yıllık bütçeleme anlayışı, Dikkate alınır.

Kamu idareleri, merkez ve merkez dışı birimlerinin ödenek taleplerini dikkate alarak gider tekliflerini hazırlar. Genel bütçe gelir teklifi Maliye Bakanlığınca, diğer bütçelerin gelir teklifleri ilgili idarelerce hazırlanır.

Gider teklifleri, ekonomik ve mali analiz yapılmasına imkân verecek, hesap verilebilirliği ve saydamlığı sağlayacak şekilde Maliye Bakanlığınca belirlenmiş kurumsal, işlevsel ve ekonomik sınıflandırma sistemine; gelir teklifleri ise ekonomik sınıflandırma sistemine uygun olarak hazırlanır.

Kamu idareleri, stratejik planları ile Bütçe Hazırlama Rehberinde yer alan esaslar çerçevesinde, bütçe gelir ve gider tekliflerini gerekçeli olarak hazırlar ve yetkilileri tarafından imzalanmış olarak Temmuz ayı sonuna kadar Maliye Bakanlığına gönderir. Kamu idarelerinin yatırım teklifleri, değerlendirilmek üzere aynı süre içinde Devlet Planlama Teşkilatı Müsteşarlığına verilir.

Bütçe teklifleri Maliye Bakanlığına verildikten sonra, kamu idarelerinin yetkilileriyle gider ve gelir teklifleri hakkında görüşmeler yapılabilir.

Düzenleyici ve denetleyici kurumlar, bütçelerini üç yıllık bütçeleme anlayışı, stratejik planları ve performans hedefleri ile kurumsal, işlevsel ve ekonomik sınıflandırma sistemine göre hazırlarlar.

**MADDE 41.-** Üst yöneticiler ve bütçeyle ödenek tahsis edilen harcama yetkililerince, hesap verme sorumluluğu çerçevesinde, her yıl faaliyet raporu hazırlanır. Üst yönetici, harcama yetkilileri tarafından hazırlanan birim faaliyet raporlarını esas alarak, idaresinin faaliyet sonuçlarını gösteren idare faaliyet raporunu düzenleyerek kamuoyuna açıklar. Merkezî yönetim kapsamındaki kamu idareleri ve sosyal güvenlik kurumları, idare faaliyet raporlarının birer örneğini Sayıştaya ve Maliye Bakanlığına gönderir.

Mahallî idarelerce hazırlanan idare faaliyet raporlarının birer örneği Sayıştay ve İçişleri Bakanlığına gönderilir. İçişleri Bakanlığı, bu raporları esas alarak kendi

değerlendirmelerini de içeren mahallî idareler genel faaliyet raporunu hazırlar ve kamuoyuna açıklar. Raporun birer örneği Sayıştaya ve Maliye Bakanlığına gönderilir.

Merkezî yönetim kapsamındaki idareler ile sosyal güvenlik kurumlarının bir malî yıldaki faaliyet sonuçları, Maliye Bakanlığınca hazırlanacak genel faaliyet raporunda gösterilir. Bu raporda, mahallî idarelerin malî yapılarına ilişkin genel değerlendirmelere de yer verilir. Maliye Bakanlığı, genel faaliyet raporunu kamuoyuna açıklar ve bir örneğini Sayıştaya gönderir.

Sayıştay, mahallî idarelerin raporları hariç idare faaliyet raporlarını, mahallî idareler genel faaliyet raporunu ve genel faaliyet raporunu, dış denetim sonuçlarını dikkate alarak görüşlerini de belirtmek suretiyle Türkiye Büyük Millet Meclisine sunar. Türkiye Büyük Millet Meclisi bu raporlar ve değerlendirmeler çerçevesinde, kamu kaynağının elde edilmesi ve kullanılmasına ilişkin olarak kamu idarelerinin yönetim ve hesap verme sorumluluklarını görüşür. Bu görüşmelere üst yönetici veya görevlendireceği yardımcısının ilgili bakanla birlikte katılması zorunludur.

İdare faaliyet raporu, ilgili idare hakkındaki genel bilgilerle birlikte; kullanılan kaynakları, bütçe hedef ve gerçekleştirmeleri ile meydana gelen sapmaların nedenlerini, varlık ve yükümlülükleri ile yardım yapılan birlik, kurum ve kuruluşların faaliyetlerine ilişkin bilgileri de kapsayan malî bilgileri; stratejik plan ve performans programı uyarınca yürütülen faaliyetleri ve performans bilgilerini içerecek şekilde düzenlenir.

Bu raporlarda yer alacak hususlar, raporların hazırlanması, ilgili idarelere verilmesi, kamuoyuna açıklanması ve bu işlemlere ilişkin süreler ile diğer usûl ve esaslar, İçişleri Bakanlığı ve Sayıştayın görüşü alınarak Maliye Bakanlığı tarafından çıkarılacak yönetmelikle belirlenir.

**MADDE 60.-** Kamu idarelerinde aşağıda sayılan görevler, malî hizmetler birimi tarafından yürütülür:

a) İdarenin stratejik plan ve performans programının hazırlanmasını koordine etmek ve sonuçlarının konsolide edilmesi çalışmalarını yürütmek.

b) İzleyen iki yılın bütçe tahminlerini de içeren idare bütçesini, stratejik plan ve yıllık performans programına uygun olarak hazırlamak ve idare faaliyetlerinin bunlara uygunluğunu izlemek ve değerlendirmek.

Alım, satım, yapım, kiralama, kiraya verme, bakım-onarım ve benzeri malî işlemlerden; idarenin tamamını ilgilendirenler destek hizmetlerini yürüten birim, sadece harcama birimlerini ilgilendirenler ise harcama birimleri tarafından gerçekleştirilir. Ancak, harcama yetkililiği görevi uhdesinde kalmak şartıyla, harcama birimlerinin talebi ve üst yöneticinin onayıyla bu işlemler destek hizmetlerini yürüten birim tarafından yapılabilir.

Malî hizmetler biriminin yapısı teşkilât kanunlarında gösterilir. Malî hizmetler birimlerinin çalışma usûl ve esasları; idarelerin teşkilat yapısı dikkate alınmak ve stratejik planlama, bütçe ve performans programı, muhasebe-kesin hesap ve raporlama ile iç kontrol fonksiyonlarının ayrı alt birimler tarafından yürütülebilmesini sağlayacak şekilde Maliye Bakanlığınca hazırlanarak Bakanlar Kurulunca çıkarılacak yönetmelikle belirlenir.

Harcama yetkilisi ile muhasebe yetkilisi görevi aynı kişide birleşemez. Malî hizmetler biriminde ön malî kontrol görevini yürütenler malî işlem sürecinde görev alamazlar.

İdarelerin malî hizmetler birimlerinde malî hizmetler uzmanı çalıştırılabilir. Bunlar sınavın yapıldığı yılın başı itibarıyla 30 yaşını doldurmamış olmak kaydıyla, en az dört

yıllık lisans eğitimi veren hukuk, siyasal bilgiler, iktisat, işletme, iktisadi ve idari bilimler fakültelerinden veya bunlara denkliği yetkili makamlarca kabul edilen yurt içi veya yurt dışındaki öğretim kurumlarından mezun olanlar arasından yapılacak özel yarışma sınavı sonunda mesleğe mali hizmetler uzman yardımcısı olarak alınırlar ve en az üç yıl çalışmak ve olumlu sicil almak şartıyla açılacak yeterlik sınavına girme hakkını kazanırlar. Yeterlik sınavında başarılı olanlar malî hizmetler uzmanı olarak atanırlar. Malî hizmetler uzmanlarının mesleğe giriş ve yeterlik sınavları ile çalışma usûl ve esasları Maliye Bakanlığınca çıkarılacak yönetmelikle düzenlenir.

**MADDE 64.-** Kamu idarelerinin yıllık iç denetim programı üst yöneticinin önerileri de dikkate alınarak iç denetçiler tarafından hazırlanır ve üst yönetici tarafından onaylanır.

İç denetçi, aşağıda belirtilen görevleri yerine getirir:

d) İdarenin harcamalarının, mali işlemlere ilişkin karar ve tasarruflarının, amaç ve politikalara, kalkınma planına, programlara, stratejik planlara ve performans programlarına uygunluğunu izlemek ve değerlendirmek.

İç denetçi bu görevlerini, İç Denetim Koordinasyon Kurulu tarafından belirlenen ve uluslararası kabul görmüş kontrol ve denetim standartlarına uygun şekilde yerine getirir.

İç denetçi, görevinde bağımsızdır ve iç denetçiye asli görevi dışında hiçbir görev verilemez ve yaptırılamaz.

İç denetçiler, raporlarını doğrudan üst yöneticiye sunar. Bu raporlar üst yönetici tarafından değerlendirmek suretiyle gereği için ilgili birimler ile malî hizmetler birimine verilir. İç denetim raporları ile bunlar üzerine yapılan işlemler, üst yönetici tarafından en geç iki ay içinde İç Denetim Koordinasyon Kuruluna gönderilir.

## **BELEDİYE KANUNU**

**Kanun No. 5393**

**Kabul Tarihi: 03.07.2005**

**MADDE 18.-** Belediye meclisinin görev ve yetkileri şunlardır:

a) Stratejik plan ile yatırım ve çalışma programlarını, belediye faaliyetlerinin ve personelinin performans ölçütlerini görüşmek ve kabul etmek.

**MADDE 34.-** Belediye encümeninin görev ve yetkileri şunlardır:

a) Stratejik plan ve yıllık çalışma programı ile bütçe ve kesin hesabı inceleyip belediye meclisine görüş bildirmek.

**MADDE 38.-** Belediye başkanının görev ve yetkileri şunlardır:

b) Belediyeyi stratejik plana uygun olarak yönetmek, belediye idaresinin kurumsal stratejilerini oluşturmak, bu stratejilere uygun olarak bütçeyi, belediye faaliyetlerinin ve personelinin performans ölçütlerini hazırlamak ve uygulamak, izlemek ve değerlendirmek, bunlarla ilgili raporları meclise sunmak.

**MADDE 41.-** Belediye başkanı, mahallî idareler genel seçimlerinden itibaren altı ay içinde; kalkınma planı ve programı ile varsa bölge planına uygun olarak stratejik plan ve ilgili olduğu yıl başından önce de yıllık performans programı hazırlayıp belediye meclisine sunar.

Stratejik plan, varsa üniversiteler ve meslek odaları ile konuyla ilgili sivil toplum örgütlerinin görüşleri alınarak hazırlanır ve belediye meclisi tarafından kabul edildikten sonra yürürlüğe girer.

Nüfusu 50.000'in altında olan belediyelerde stratejik plan yapılması zorunlu değildir.

Stratejik plan ve performans programı bütçenin hazırlanmasına esas teşkil eder ve belediye meclisinde bütçeden önce görüşülerek kabul edilir.

**MADDE 56.-** Belediye başkanı, 5018 sayılı Kamu Malî Yönetimi ve Kontrol Kanununun 41 inci maddesinin dördüncü fıkrasında belirtilen biçimde; stratejik plan ve performans programına göre yürütülen faaliyetleri, belirlenmiş performans ölçütlerine göre hedef ve gerçekleşme durumu ile meydana gelen sapmaların nedenlerini ve belediye borçlarının durumunu açıklayan faaliyet raporunu hazırlar. Faaliyet raporunda, bağlı kuruluş ve işletmeler ile belediye ortaklıklarına ilişkin söz konusu bilgi ve değerlendirmelere de yer verilir.

Faaliyet raporu nisan ayı toplantısında belediye başkanı tarafından meclise sunulur. Raporun bir örneği İçişleri Bakanlığına gönderilir ve kamuoyuna da açıklanır.

**MADDE 61.-** Belediyenin stratejik planına ve performans programına uygun olarak hazırlanan bütçe, belediyenin malî yıl ve izleyen iki yıl içindeki gelir ve gider tahminlerini gösterir, gelirlerin toplanmasına ve harcamaların yapılmasına izin verir.

Bütçeye ayrıntılı harcama programları ile finansman programları eklenir.

Bütçe yılı Devlet malî yılı ile aynıdır.

Bütçe dışı harcama yapılamaz.

Belediye başkanı ve harcama yetkisi verilen diğer görevliler, bütçe ödeneklerinin verimli, tutumlu ve yerinde harcanmasından sorumludur.

**GEÇİCİ MADDE 4.-** 41 inci maddesinde öngörülen stratejik plan, Kanunun yürürlüğe girmesinden itibaren bir yıl içinde hazırlanır.

## **KAMU MALÎ YÖNETİMİ VE KONTROL KANUNU İLE BAZI KANUN VE KANUN HÜKMÜNDE KARARNAMELERDE DEĞİŞİKLİK YAPILMASI HAKKINDA KANUN**

**Kanun No. 5436**

**Kabul Tarihi: 22.12.2005**

**MADDE 15.** - Teşkilât kanunlarında, Strateji Geliştirme Başkanlığı, Strateji Geliştirme Daire Başkanlığı ve strateji geliştirme ve malî hizmetlere ilişkin hizmetlerin yerine getirildiği Müdürlük birimlerine ilişkin düzenleme yapılmaya kadar ikinci fıkrada belirtilen görevler ile kanunlarla verilen diğer görevleri de yürütmek üzere;



a) Başbakanlık ve bakanlıklarda (Millî Savunma Bakanlığı hariç) Strateji Geliştirme Başkanlığı kurulmuştur.

b) Ekli (1) sayılı cetvelde yer alan kamu idarelerinin merkez teşkilâtlarında Strateji Geliştirme Daire Başkanlığı, ekli (2) sayılı cetvelde yer alan kamu idarelerinin merkez teşkilâtlarında ise Müdürlük kurulmuştur.

c) Üniversiteler ile yüksek teknoloji enstitülerinde Strateji Geliştirme Daire Başkanlığı kurulmuştur.

Aşağıda sayılan görevler ile 5018 sayılı Kamu Malî Yönetimi ve Kontrol Kanununun 60 ıncı maddesinin birinci fıkrasında belirtilen görevler kamu idarelerinde Strateji Geliştirme Başkanlıkları, Strateji Geliştirme Daire Başkanlıkları ve strateji geliştirme ve malî hizmetlere ilişkin hizmetlerin yerine getirildiği müdürlükler tarafından yürütülür:

a) Ulusal kalkınma strateji ve politikaları, yıllık program ve hükümet programı çerçevesinde idarenin orta ve uzun vadeli strateji ve politikalarını belirlemek, amaçlarını oluşturmak üzere gerekli çalışmaları yapmak.

b) İdarenin görev alanına giren konularda performans ve kalite ölçütleri geliştirmek ve bu kapsamda verilecek diğer görevleri yerine getirmek.

c) İdarenin yönetimi ile hizmetlerin geliştirilmesi ve performansla ilgili bilgi ve verileri toplamak, analiz etmek, yorumlamak.

d) İdarenin görev alanına giren konularda, hizmetleri etkileyecek dış faktörleri incelemek, kurum içi kapasite araştırması yapmak, hizmetlerin etkililiğini ve tatmin düzeyini analiz etmek ve genel araştırmalar yapmak.

e) Yönetim bilgi sistemlerine ilişkin hizmetleri yerine getirmek.

f) İdarede kurulmuşsa Strateji Geliştirme Kurulunun sekretarya hizmetlerini yürütmek.

g) Bakan ve/veya üst yönetici tarafından verilecek diğer görevleri yapmak.

5018 sayılı Kanunun 60 ıncı maddesinin birinci fıkrasında malî hizmetler birimine verilen görevler, mahallî idarelerde ilgili mevzuatında yer alan hükümler çerçevesinde kurulacak birimler tarafından yerine getirilir. Bu maddede belirtilmeyen idarelerde söz konusu hizmetler, bu idarelerin mevcut yapılarında malî hizmetlerini yürüten birimler tarafından yerine getirilir.

## **KAMU YÖNETİMİNİN TEMEL İLKELERİ VE YENİDEN YAPILANDIRILMASI HAKKINDA KANUN TASARISI**

**Kanun No. 5227**

**Kabul Tarihi: 15.7.2004**

**MADDE 3.-** Bu Kanunda geçen deyimlerden;

c) Stratejik plan: Kamu kurum ve kuruluşlarının orta ve uzun vadeli amaçlarını, temel ilke ve politikalarını, hedef ve önceliklerini, performans ölçütlerini, bunlara ulaşmak için izlenecek yöntemler ile kaynak dağılımlarını içeren plânı, ifade eder.

**MADDE 12.-** Bakanlıklar ile bağlı ve ilgili kuruluşların kuruluş ve teşkilatlanmasına ilişkin ilke ve esaslar şunlardır:

c) Bakanlıklar ile bađlı ve ilgili kuruluşlar, stratejik planlarına, yıllık amaç ve hedeflerine bađlı olarak teşkilât yapısını, hizmet kalite standartlarını, yönetim ve hizmet süreçlerini sürekli geliştirici tedbirleri alır.

**MADDE 15.-** Müsteşar, bakandan sonra gelen en üst düzey kamu görevlisi olup bakanlık hizmetlerini, bakan adına ve onun emir ve yönlendirmesi doğrultusunda, mevzuat hükümlerine, bakanlığın amaç ve politikalarına, stratejik planına uygun olarak düzenler ve yürütür. Bu amaçla, bakanlık kuruluşlarına gereken emirleri verir ve bunların uygulanmasını gözetir ve sağlar.

Müsteşar yukarıda belirtilen hizmetlerin yürütülmesinden bakana karşı sorumludur.

**MADDE 30.-** Strateji Geliştirme Başkanlığı aşağıdaki görevleri yapar:

c) Bakanlık bütçesini stratejik plana ve yıllık hedeflere göre hazırlamak; bakanlık faaliyetlerinin bunlara uygunluđunu izlemek ve değerlendirmek.

**MADDE 43.-** Bu Kanun kapsamındaki kurum ve kuruluşların her kademedeki yöneticileri, görevlerini mevzuata, stratejik plan ve programlara, performans ölçütlerine ve hizmet kalite standartlarına uygun olarak yürütmekten üst kademelere karşı sorumludur.

# **.BELEDİYENİN GÖREV, YETKİ VE SORUMLULUKLARI (5393 SAYILI BELEDİYE KANUNU)**

## **Belediyenin görev ve sorumlulukları**

**MADDE 14.-** Belediye, mahallî müşterek nitelikte olmak şartıyla;

a) İmar, su ve kanalizasyon, ulaşım gibi kentsel alt yapı; coğrafi ve kent bilgi sistemleri; çevre ve çevre sağlığı, temizlik ve katı atık; zabıta, itfaiye, acil yardım, kurtarma ve ambulans; şehir içi trafik; defin ve mezarlıklar; ağaçlandırma, park ve yeşil alanlar; konut; kültür ve sanat, turizm ve tanıtım, gençlik ve spor; sosyal hizmet ve yardım, nikâh, meslek ve beceri kazandırma; ekonomi ve ticaretin geliştirilmesi hizmetlerini yapar veya yaptırır. Büyükşehir belediyeleri ile nüfusu 50.000'i geçen belediyeler, kadınlar ve çocuklar için koruma evleri açar.

b) Okul öncesi eğitim kurumları açabilir; Devlete ait her derecedeki okul binalarının inşaatı ile bakım ve onarımını yapabilir veya yaptırabilir, her türlü araç, gereç ve malzeme ihtiyaçlarını karşılayabilir; sağlıkla ilgili her türlü tesisi açabilir ve işletebilir; kültür ve tabiat varlıkları ile tarihî dokunun ve kent tarihi bakımından önem taşıyan mekânların ve işlevlerinin korunmasını sağlayabilir; bu amaçla bakım ve onarımını yapabilir, korunması mümkün olmayanları aslına uygun olarak yeniden inşa edebilir. Gerekliğinde, öğrencilere, amatör spor kulüplerine malzeme verir ve gerekli desteği sağlar, her türlü amatör spor karşılaşmaları düzenler, yurt içi ve yurt dışı müsabakalarda üstün başarı gösteren veya derece alan sporculara belediye meclisi kararıyla ödül verebilir. Gıda bankacılığı yapabilir.

Belediye, kanunlarla başka bir kamu kurum ve kuruluşuna verilmeyen mahallî müşterek nitelikteki diğer görev ve hizmetleri de yapar veya yaptırır.

Hizmetlerin yerine getirilmesinde öncelik sırası, belediyenin malî durumu ve hizmetin ivediliği dikkate alınarak belirlenir.

Belediye hizmetleri, vatandaşlara en yakın yerlerde ve en uygun yöntemlerle sunulur. Hizmet sunumunda özür, yaşlı, düşük ve dar gelirli durumuna uygun yöntemler uygulanır.

Belediyenin görev, sorumluluk ve yetki alanı belediye sınırlarını kapsar.

Belediye meclisinin kararı ile mücavir alanlara da belediye hizmetleri götürülebilir.

4562 sayılı Organize Sanayi Bölgeleri Kanunu hükümleri saklıdır.

## **Belediyenin yetkileri ve imtiyazları**

**MADDE 15.-** Belediyenin yetkileri ve imtiyazları şunlardır:

a) Belde sakinlerinin mahallî müşterek nitelikteki ihtiyaçlarını karşılamak amacıyla her türlü faaliyet ve girişimde bulunmak.

b) Kanunların belediyeye verdiği yetki çerçevesinde yönetmelik çıkarmak, belediye yasakları koymak ve uygulamak, kanunlarda belirtilen cezaları vermek.

c) Gerçek ve tüzel kişilerin faaliyetleri ile ilgili olarak kanunlarda belirtilen izin veya ruhsatı vermek.

d) Özel kanunları gereğince belediyeye ait vergi, resim, harç, katkı ve katılma paylarının tarh, tahakkuk ve tahsilini yapmak; vergi, resim ve harç dışındaki özel

hukuk hükümlerine göre tahsili gereken doğal gaz, su, atık su ve hizmet karşılığı alacakların tahsilini yapmak veya yaptırmak.

e) Müktesep haklar saklı kalmak üzere; içme, kullanma ve endüstri suyu sağlamak; atık su ve yağmur suyunun uzaklaştırılmasını sağlamak; bunlar için gerekli tesisleri kurmak, kurdurmak, işletmek ve işlettirmek; kaynak sularını işletmek veya işlettirmek.

f) Toplu taşıma yapmak; bu amaçla otobüs, deniz ve su ulaşım araçları, tünel, raylı sistem dâhil her türlü toplu taşıma sistemlerini kurmak, kurdurmak, işletmek ve işlettirmek.

g) Katı atıkların toplanması, taşınması, ayrıştırılması, geri kazanımı, ortadan kaldırılması ve depolanması ile ilgili bütün hizmetleri yapmak ve yaptırmak.

h) Mahallî müşterek nitelikteki hizmetlerin yerine getirilmesi amacıyla, belediye ve mücavir alan sınırları içerisinde taşınmaz almak, kamulaştırmak, satmak, kiralamak veya kiraya vermek, trampa etmek, tahsis etmek, bunlar üzerinde sınırlı aynı hak tesis etmek.

i) Borç almak, bağış kabul etmek.

j) Toptancı ve perakendeci hâlleri, otobüs terminali, fuar alanı, mezbaha, ilgili mevzuata göre yat limanı ve iskele kurmak, kurdurmak, işletmek, işlettirmek veya bu yerlerin gerçek ve tüzel kişilerce açılmasına izin vermek.

k) Vergi, resim ve harçlar dışında kalan dava konusu uyuşmazlıkların anlaşmayla tasfiyesine karar vermek.

l) Gayrisihhî müesseseler ile umuma açık istirahat ve eğlence yerlerini ruhsatlandırmak ve denetlemek.

m) Beldede ekonomi ve ticaretin geliştirilmesi ve kayıt altına alınması amacıyla izinsiz satış yapan seyyar satıcıları faaliyetten men etmek, izinsiz satış yapan seyyar satıcıların faaliyetten men edilmesi sonucu, cezası ödenmeyerek iki gün içinde geri alınmayan gıda maddelerini gıda bankalarına, cezası ödenmeyerek otuz gün içinde geri alınmayan gıda dışı malları yoksullara vermek.

n) Reklam panoları ve tanıtıcı tabelalar konusunda standartlar getirmek.

o) Gayrisihhî işyerlerini, eğlence yerlerini, halk sağlığına ve çevreye etkisi olan diğer işyerlerini kentin belirli yerlerinde toplamak; hafriyat toprağı ve moloz döküm alanlarını; sivilaştırılmış petrol gazı (LPG) depolama sahalarını; inşaat malzemeleri, odun, kömür ve hurda depolama alanları ve satış yerlerini belirlemek; bu alan ve yerler ile taşımalarda çevre kirliliğı oluşmaması için gereken tedbirleri almak.

p) Kara, deniz, su ve demiryolu üzerinde işletilen her türlü servis ve toplu taşıma araçları ile taksi sayılarını, bilet ücret ve tarifelerini, zaman ve güzergâhlarını belirlemek; durak yerleri ile karayolu, yol, cadde, sokak, meydan ve benzeri yerler üzerinde araç park yerlerini tespit etmek ve işletmek, işlettirmek veya kiraya vermek; kanunların belediyelere verdiği trafik düzenlemesinin gerektirdiğı bütün işleri yürütmek.

(l) bendinde belirtilen gayrisihhî müesseselerden birinci sınıf olanların ruhsatlandırılması ve denetlenmesi, büyükşehir ve il merkez belediyeleri dışındaki yerlerde il özel idaresi tarafından yapılır.

Belediye, (e), (f) ve (g) bentlerinde belirtilen hizmetleri Danıştayın görüşü ve İçişleri Bakanlığının kararıyla süresi kırkdokuz yılı geçmemek üzere imtiyaz yoluyla

devredebilir; toplu taşıma hizmetlerini imtiyaz veya tekel oluşturmayacak şekilde ruhsat vermek suretiyle yerine getirebileceği gibi toplu taşıma hatlarını kiraya verme veya 67 nci maddedeki esaslara göre hizmet satın alma yoluyla yerine getirebilir.

İl sınırları içinde büyükşehir belediyeleri, belediye ve mücavir alan sınırları içinde il belediyeleri ile nüfusu 10.000'i geçen belediyeler, meclis kararıyla; turizm, sağlık, sanayi ve ticaret yatırımlarının ve eğitim kurumlarının su, termal su, kanalizasyon, doğal gaz, yol ve aydınlatma gibi alt yapı çalışmalarını faiz almaksızın on yıla kadar geri ödemeli veya ücretsiz olarak yapabilir veya yaptırabilir, bunun karşılığında yapılan tesislere ortak olabilir; sağlık, eğitim, sosyal hizmet ve turizmi geliştirecek projelere İçişleri Bakanlığının onayı ile ücretsiz veya düşük bir bedelle amacı dışında kullanılmamak kaydıyla arsa tahsis edebilir.

Belediye, belde sakinlerinin belediye hizmetleriyle ilgili görüş ve düşüncelerini tespit etmek amacıyla kamuoyu yoklaması ve araştırması yapabilir.

Belediye mallarına karşı suç işleyenler Devlet malına karşı suç işlemiş sayılır. 2886 sayılı Devlet İhale Kanununun 75 inci maddesi hükümleri belediye taşınmazları hakkında da uygulanır.

Belediyenin proje karşılığı borçlanma yoluyla elde ettiği gelirleri, şartlı bağışlar ve kamu hizmetlerinde fiilen kullanılan malları ile belediye tarafından tahsil edilen vergi, resim ve harç gelirleri haczedilemez.

### **Belediyeye tanınan muafiyet**

**MADDE 16.-** Belediyenin kamu hizmetine ayrılan veya kamunun yararlanmasına açık, gelir getirmeyen taşınmazları ile bunların inşa ve kullanımları her türlü vergi, resim, harç, katılma ve katkı paylarından muaftır.

**Not:** Anayasa Mahkemesinin 22.09.2005 günü, 2005/95 Esas, 2005/14 Karar Sayısı ile 5393 sayılı Belediye Kanununun;

14. Maddesinin,

- Birinci fıkrasının (b) bendinde yer alan "Okul öncesi eğitim kurumları açabilir;..." bölümünün,
- "Belediye, kanunlarla başka bir kamu kurum ve kuruluşuna verilmeyen mahalli müşterek nitelikteki diğer görev ve hizmetleri de yapar veya yaptırır." Biçimindeki ikinci fıkrasının,

Anayasaya aykırılığı konusunda güçlü belirtiler bulunduğu ve uygulanmaları halinde sonradan giderilmesi güç veya olanaksız durum ve zararların doğabileceği gözetilerek esas hakkında karar verilinceye kadar yürürlüklerinin durdurulmasına karar vermiştir.

## **EK-2**

# **TARSUS BELEDİYESİ, TASKİ ORGANİZASYON ŞEMASI PERSONEL DURUMU**

# TARSUS BELEDİYESİ ORGANİZASYON ŞEMASI

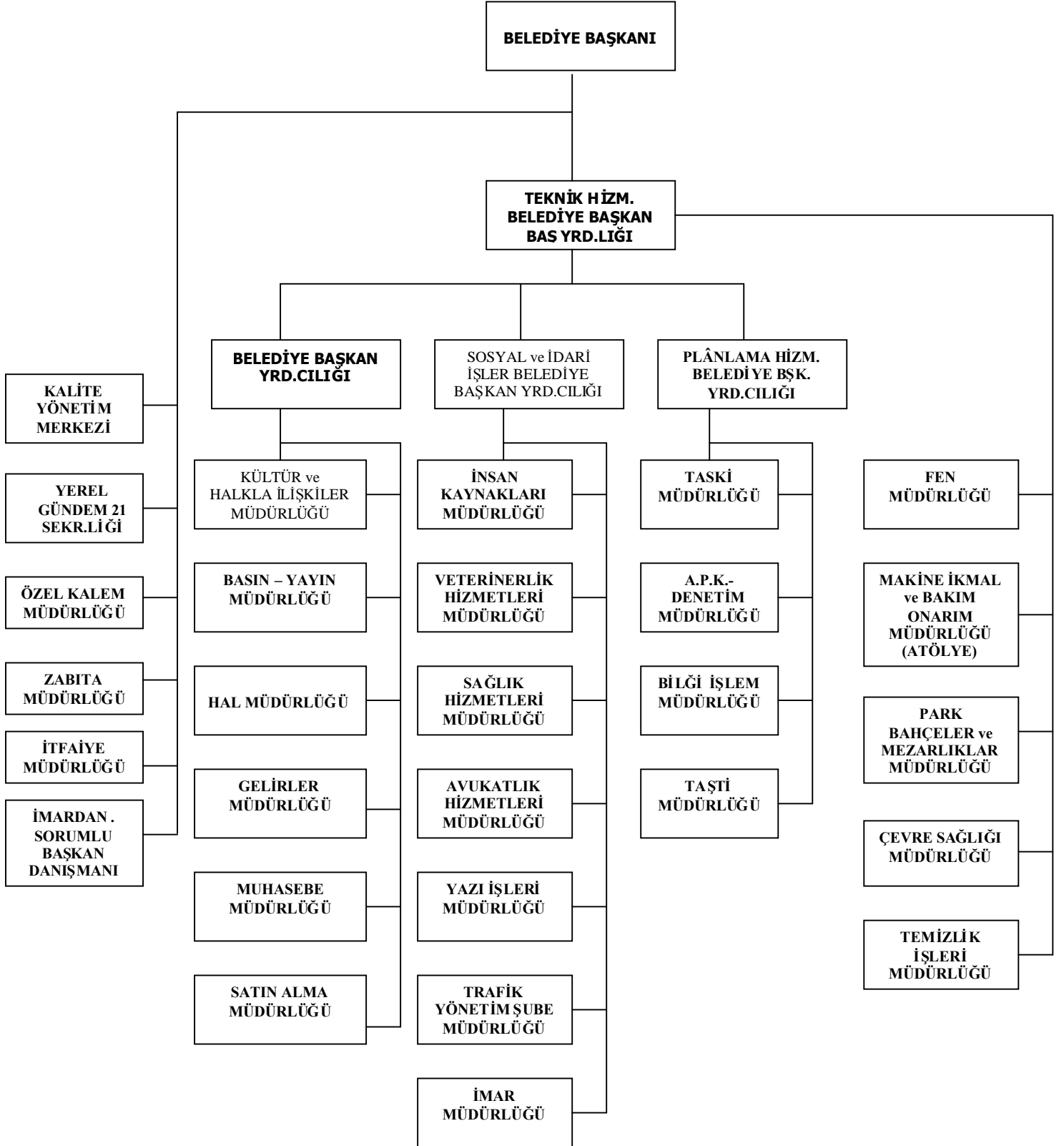

## TARSUS SU VE KANALİZASYON İŞLETMESİ (TASKİ) ORGANİZASYON ŞEMASI

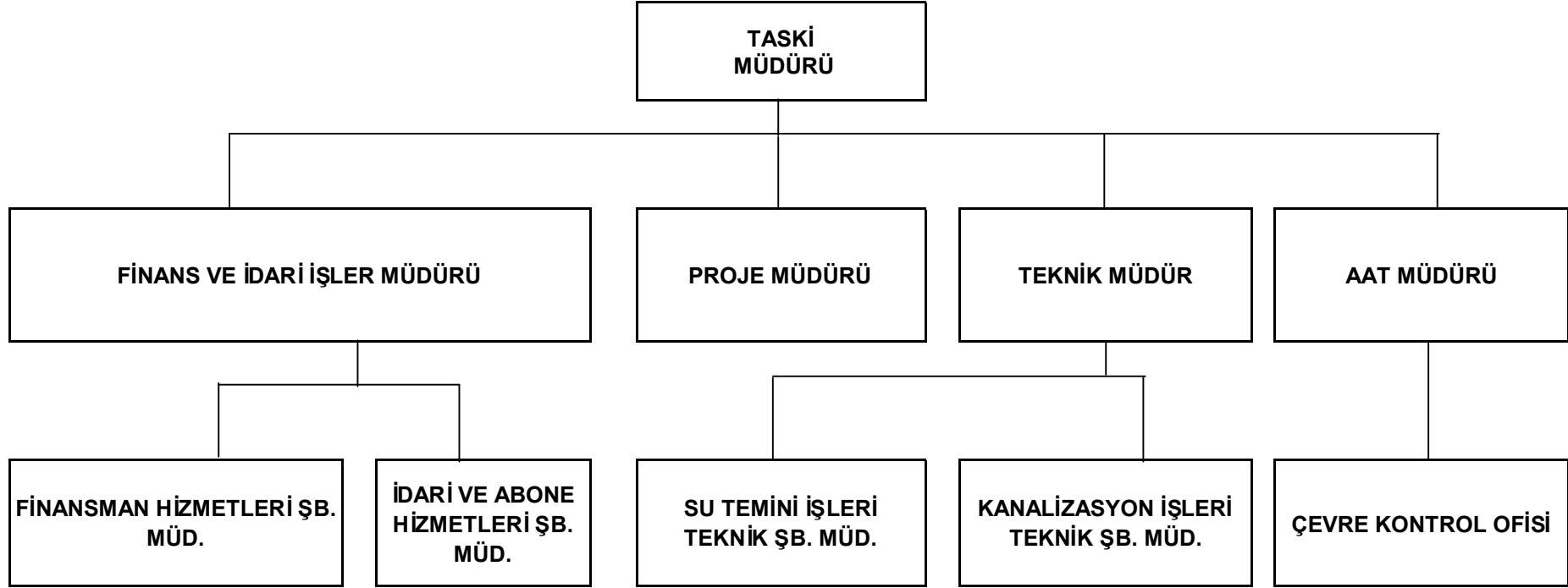



## TARSUS BELEDİYESİ PERSONEL DURUMU

MEZUNİYET	BELEDİYE		TAKİ	
	MEMUR	İŐİ	MEMUR	İŐİ
İLKOKUL	7	506	1	103
ORTAOKUL	32	72	2	29
LİSE	67	107	18	50
MESLEKİ LİSE	25	25		
TİCARET LİSESİ	17	4		
YÜKSEKOKUL	11	15	3	12
ÜNİVERSİTE	29	19	5	30
DİĐER				4
<b>TOPLAM</b>	<b>188</b>	<b>748</b>	<b>29</b>	<b>228</b>

MESLEKLER	BELEDİYE		TAKİ	
	MEMUR	İŐİ	MEMUR	İŐİ
ANTRANÖR		3		
AVUKAT			1	
BANDOCU	4			
BİLGİ DESTEKLİ TASARIM				1
BİYOLOG			1	
BÜRO PERSONELİ				1
ÇEVRE MÜHENDİSİ				2
DOKTOR	1		1	3
EBE HEMŐİRE	1			
EKONOMİST				1
ELEKT.BİLG.TEKNİKERİ		1		
ELEKTRİK TEKNİKERİ		1		
FEN MEMURU	2			
FERMANTASYON Y.O		1		
HARİTA MÜHENDİSİ	3	3		1
HARİTA TEKNİKERİ		4		3
HAYVAN YET. Y.O.		1		
HEMŐİRE				3
İKTİSAT		1	1	
İNŐAAT MÜHENDİSİ	3	2		4
İNŐAAT TEKNİKERİ		4		4
İŐLETME		1		3
İTFAİYE ERİ	1			
JEOLOJİ MÜHENDİSİ		2		1
KAMU YÖNETİMİ	2		1	
KEPÇE OPERATÖRÜ				3
KİMYA MÜHENDİSİ	1			1
LABARATUAR TEKNİSYENİ				1
LABORANT	1			1
MAKİNA TEKNİKERİ		1		1
MAKİNE MÜHENDİSİ	3			1
MEMUR				
MİMAR		4		2
OPARATÖR				1
PAZARLAMA		1		
PEYZAJ MİMARİ	1			
RADYOLOJİ Y.O				1
RESİM ÖĞRETMENİ		1		
SAĞLIK TEKNİKERİ				1
SAYAÇ OKUYUCU				13
SAYAÇ TAMİR USTASI				1
SAYMAN			1	
SEVK VE İDARE		1		
SU USTASI				3
ŐEHİR PLANCISI	1			
ŐÖFÖR				15
TAHAKKUK ŐEFİ				1
TAHSİLDAR	16		8	
TEKNİKER	5		1	1
TEKSTİL TEKNİKERİ		1		
TİYATROCU				7
TURİZM İŐLETME VE OTELCİ.				1
VETERİNER	2			
VEZNEDAR			1	
ZABITA MEMURU	35			
ZİRAAT MÜHENDİSİ	8			
MEMUR	98		13	
İŐİ		715		146
TOPLAM	<b>188</b>	<b>748</b>	<b>29</b>	<b>228</b>

**EK-3**

**TARSUS BELEDİYESİ ADINA  
KAYITLI TAŞINMAZLAR**

## TARSUS BELEDİYESİ ADINA KAYITLI TAŞINMAZLAR

NO	MAHALLE	CİLT	KÜTÜK	ADA	PARSEL	MİKTAR	HİSSE	CİNSİ	İMAR DURUMU
1	GATAKLI	2	147	683	1	89	TAM	ARSA	CAMI ALANI
2	CAMİCEDİT	1	24	102	24	34	TAM	KARGİR DÜKKAN	TİCARET ALANI
3	CAMİCEDİT	1	28	102	28	34	TAM	KARGİR DÜKKAN	TİCARET ALANI
4	CAMİCEDİT	1	29	102	29	34	TAM	KARGİR DÜKKAN	TİCARET ALANI
5	CAMİCEDİT	1	57	103	25	35	TAM	KARGİR DÜKKAN	TİCARET ALANI
6	CAMİCEDİT	1	58	103	26	59	TAM	DEPO	TİCARET ALANI
7	CAMİCEDİT	1	60	103	28	35	TAM	DEPO	TİCARET ALANI
8	CAMİCEDİT	1	63	103	31	35	TAM	KARGİR DÜKKAN	TİCARET ALANI
9	CAMİCEDİT	1	72	104	8	28	TAM	AHŞAP DÜKKAN	TİCARET ALANI
10	CAMİCEDİT	1	74	104	10	321	TAM	SEBZE HALI ARSA	TİCARET ALANI
11	CAMİCEDİT	1	75	104	11	171	TAM	SEBZE HALI ARSA	TİCARET ALANI
12	CAMİCEDİT	1	82	104	18	373	TAM	KARGİR DÜKKAN	TİCARET ALANI
13	CAMİCEDİT	1	83	104	19	83	TAM	KARGİR DÜKKAN	YOL
14	CAMİCEDİT	1	84	106	1	481	TAM	SEBZE HALI ARSA	MEYDAN
15	CAMİCEDİT	1	85	107	1	480	TAM	SEBZE HALI ARSA	MEYDAN
16	CAMİCEDİT	2	96	111	1	413	TAM	KARGİR DÜKKAN	YOL, YEŞİL ALAN
17	CAMİCEDİT	2	97	112	1	39	TAM	KARGİR DÜKKAN	YEŞİL ALAN
18	CAMİCEDİT	2	98	112	2	38	TAM	KARGİR DÜKKAN	YEŞİL ALAN
19	CAMİCEDİT	2	99	112	3	38	TAM	KARGİR DÜKKAN	YEŞİL ALAN
20	CAMİCEDİT	2	100	112	4	38	TAM	KARGİR DÜKKAN	YEŞİL ALAN
21	CAMİCEDİT	2	101	112	5	39	TAM	KARGİR DÜKKAN	YEŞİL ALAN
22	CAMİCEDİT	2	102	112	6	38	TAM	KARGİR DÜKKAN	YEŞİL ALAN
23	CAMİCEDİT	2	103	112	7	38	TAM	KARGİR DÜKKAN	YEŞİL ALAN
24	CAMİCEDİT	2	104	112	8	38	TAM	KARGİR DÜKKAN	YEŞİL ALAN
25	CAMİCEDİT	2	105	113	1	39	TAM	KARGİR DÜKKAN	YOL, YEŞİL ALAN
26	CAMİCEDİT	2	106	113	2	10	TAM	KARGİR DÜKKAN	YOL, YEŞİL ALAN
27	CAMİCEDİT	2	107	113	3	10	TAM	KARGİR DÜKKAN	YOL, YEŞİL ALAN
28	CAMİCEDİT	2	108	113	4	29	TAM	KARGİR DÜKKAN	YOL, YEŞİL ALAN
29	CAMİCEDİT	2	109	113	5	9	TAM	KARGİR DÜKKAN	YOL, YEŞİL ALAN
30	CAMİCEDİT	2	110	113	6	43	TAM	KARGİR DÜKKAN	YOL, YEŞİL ALAN
31	CAMİCEDİT	2	111	113	7	27	TAM	KARGİR DÜKKAN	YOL, YEŞİL ALAN
32	CAMİCEDİT	2	112	113	8	10	TAM	KARGİR DÜKKAN	YOL, YEŞİL ALAN
33	CAMİCEDİT	2	113	113	9	5	TAM	KARGİR DÜKKAN	YOL, YEŞİL ALAN
34	CAMİCEDİT	2	114	113	10	19	TAM	KARGİR DÜKKAN	YOL, YEŞİL ALAN
35	CAMİCEDİT	2	115	113	11	10	TAM	KARGİR DÜKKAN	YOL, YEŞİL ALAN
36	CAMİCEDİT	2	116	113	12	39	TAM	KARGİR DÜKKAN	YOL, YEŞİL ALAN
37	CAMİCEDİT	2	117	113	13	29	TAM	KARGİR DÜKKAN	YOL, YEŞİL ALAN
38	CAMİCEDİT	2	118	113	14	14	TAM	KARGİR DÜKKAN	YOL, YEŞİL ALAN
39	CAMİCEDİT	2	119	113	15	18	TAM	KARGİR DÜKKAN	YOL, YEŞİL ALAN
40	CAMİCEDİT	2	120	113	16	38	TAM	KARGİR DÜKKAN	YOL, YEŞİL ALAN
41	CAMİCEDİT	2	146	115	26	34	TAM	KARGİR DÜKKAN	YOL
42	CAMİCEDİT	2	154	115	34	742	TAM	KARGİR DÜKKAN	YEŞİL ALAN
43	CAMİCEDİT	4	317	119	1	338	TAM	ARSA	YEŞİL ALAN
44	CAMİCEDİT	4	324	119	8	10	TAM	AHŞAP DÜKKAN	YEŞİL ALAN
45	CAMİCEDİT	4	325	119	9	20	TAM	AHŞAP DÜKKAN	YEŞİL ALAN
46	CAMİCEDİT	4	331	120	1	27	TAM	KARGİR DÜKKAN	ST. KUYUSU
47	CAMİCEDİT	4	332	120	2	102	TAM	KARGİR DÜKKAN	ST. KUYUSU
48	ESKİÖMERLİ	7	601	875	76	32	TAM	TRAFO BİNASI	YEŞİL ALAN
49	REŞADİYE	1	2	661	2	1852	TAM	ARSA	PARK
50	REŞADİYE	1	67	669	2	195	TAM	ARSA	YOL
51	REŞADİYE	1	99	670	13	1210	TAM	ARSA	PARK
52	FATİH	1	1	480	1	170	TAM	ARSA	YOL, PARK
53	FATİH	1	20	481	1	1770	TAM	ARSA	PARK
54	FATİH	3	227	489	1	813	TAM	ARSA	PARK
55	FATİH	3	223	489	7	479	TAM	ARSA	PARK
56	FATİH	3	240	490	6	226	203/512	AV. KAR. EV	YOL
57	FATİH	3	244	490	10	255	255/2880	AV. KAR. EV	YOL
58	FATİH	3	252	490	18	44	TAM	ARSA	PARK
59	FATİH	4	325	494	2	170	42/171	AV. KAR. EV	YOL, KONUT
60	FATİH	4	348	495	12	148	126378/129024	AV. KAR. EV	YOL
61	ŞEHİTİŞAK	10	909	745	2	765	TAM	TRAFO BİNASI	YEŞİL ALAN
62	ŞEHİTİŞAK	13	1240	784	4	520	TAM	ARSA	PARK
63	ŞEHİTİŞAK	14	1323	796	1	5736	TAM	YEŞİL SAHA	PARK, TİCARET
64	ŞEHİTİŞAK	14	1329	797	6	5728	TAM	YEŞİL SAHA	PARK, YOL
65	ŞEHİTİŞAK	18	1759	616	1	3967	TAM	PARK	PARK
66	ŞEHİTİŞAK	18	762	1086	1	3388	TAM	PARK	PARK
67	ŞEHİTİŞAK	21	1980	1581	60	1273	TAM	YEŞİL SAHA	PARK
68	ŞEHİTİŞAK	24	2322	1749	5	698	TAM	PARK	PARK
69	ŞEHİTİŞAK	28	2678	709	183	67	TAM	ARSA	YOL
70	ŞEHİTİŞAK	28	2679	709	184	139	TAM	ARSA	YOL
71	ŞEHİTİŞAK	28	2680	709	185	75	TAM	ARSA	YOL
72	ŞEHİTİŞAK			821	1	1473	TAM	NARENÇİYE B.	YOL, YEŞİL ALAN
73	YENİ	15	1329	1795	19	11465	TAM	TARLA	PARK
74	YENİ	16	1507	100	59	20	TAM	TRAFO BİNASI	ÇOCUK BAHÇESİ
75	YENİ	18	1787	544	13	1168	TAM	NARENÇİYE B.	SU DEPOSU
76	YENİ	19	1817	544	16	1163	TAM	NARENÇİYE B.	SU DEPOSU
77	YENİ	22	2101	1239	1	3994	TAM	S. K. TESİS ALAN	SOSYAL K. T. ALANI
78	YENİ	22	2102	1240	1	545	TAM	YEŞİL SAHA	ÇOCUK BAHÇESİ
79	YENİ	25	2401	543	128	23840	TAM	YEŞİL SAHA	PARK
80	YENİ	252	2475	1258	14	1089	TAM	YEŞİL SAHA	ÇOCUK BAHÇESİ
81	YENİ	6	2523	96	20	199	TAM	YEŞİL SAHA	PARK
82	YENİ	27	2674	3408	24	1524	TAM	ÇOCUK BAH.	OYUN ALANI
83	YENİ	27	2675	3410	25	238	TAM	YEŞİL SAHA	5 KATLI KONUT
84	YENİ	30	2938	1424	1	1424	TAM	ARSA	ÇOCUK BAHÇESİ
85	YENİ	31	3054	1605	133	217	TAM	KANAL	KANAL
86	YENİ	31	3055	1605	135	213	TAM	KANAL	KANAL
87	YENİ	31	3066	1599	1	2922	54/2922	ARSA	2 KATLI KONUT
88	YENİ	54	5304	1605	174	39	TAM	ARSA	YOL

## TARSUS BELEDİYESİ ADINA KAYITLI TAŞINMAZLAR

NO	MAHALLE	CİLT	KÜTÜK	ADA	PARSEL	MİKTAR	HİSSE	CİNSİ	İMAR DURUMU
89	YENİ	55	5377	3275	5	1009	1087/2400	ARSA	4 KATLI KONUT
90	YENİ	55	5392	3277	2	494	1059/1200	ARSA	3 KATLI KONUT
91	YENİ	55	5407	3279	1	3628	123/8628	YOL	TEMEL EĞİTİM OK.
92	YENİ	57	5608	96	83	138	TAM	YOL	YOL
93	YENİ	62	6066	2349	1	3798	62/3798	ARSA	İLKOKUL
94	YENİ	62	6118	2361	1	5113	23/5153	ARSA	S.K.TEŞİS ALANI
95	YENİ	63	6163	2542	2	523	264/523	ARSA	2 KATLI KONUT
96	YENİ	72	7039	2398	4	3862	29/3862	ARSA	SAĞLIK MERKEZİ
97	YENİ	2	709	2405	10	312	189/312	ARSA	2 KATLI KONUT
98	YEŞİLYURT	6	570	1514	1	1450	TAM	PARK	PARK
99	YEŞİLYURT	8	772	1389	1	397	TAM	YEŞİL SAHA	PARK
100	YEŞİLYURT	8	773	1391	1	305	TAM	YEŞİL SAHA	YEŞİL ALAN
101	ZORBAZARK	1	6	496	6	2860	TAM	ARSA	PARK
102	ZORBAZARK	1	23	498	1	560	TAM	ARSA	YOL.PARK
103	ZORBAZARK	1	31	502	1	192	TAM	MEZARLIK	YOL
104	ZORBAZARK	2	162	510	1	108372	TAM	MEZARLIK	MEZARLIK
105	ZORBAZARK	6	506	1141	1	362	TAM	BAHCE	DOĞAL SİT
106	ZORBAZARK	6	507	503	4	3663	TAM	MEZARLIK	TAKIN SAHA
107	ZORBAZARK	5	479	288	1	1186	TAM	MEZARLIK	MEZARLIK
108	ZORBAZARK	5	482	288	2	14123	TAM	MEZARLIK	MEZARLIK
109	ZORBAZARK	5	484	288	3	2602	TAM	MEZARLIK	MEZARLIK
110	KEMALPAŞA	3	229	414	12	1504	TAM	ARSA	İMAR DIŞI
111	KEMALPAŞA	4	365	434	1	3227	TAM	ARSA	BERDAN ÇAYI
112	KEMALPAŞA	14	1290	3029	1	547	TAM	ARSA	2 KATLI KONUT
113	KEMALPAŞA	143	1340	428	12	1244	TAM	MEZARLIK	MEZARLIK
114	KEMALPAŞA	13	1200	441	6	67	TAM	ARSA	YOL, KONUT ALANI
115	KEMALPAŞA	13	1210	1829	1	3125	TAM	ARSA	SANAYİ ALANI
116	KEMALPAŞA	17	1613	2076	1	452	328/452	C.BAH.PARK	2 KATLI KONUT
117	KEMALPAŞA	21	2077	1	154	390	TAM	YEŞİL SAHA	PARK
118	KEMALPAŞA	21	2078	1	155	335	345/835	ARSA	PARK
119	HÜRRİYET	1	7	684	7	393	TAM	ARSA	YOL
120	HÜRRİYET	1	18	685	7	92	TAM	ARSA	YOL
121	HÜRRİYET	1	33	685	22	67	TAM	ARSA	YOL
122	HÜRRİYET	1	45	686	6	62	TAM	ARSA	YOL.KONUT
123	HÜRRİYET	1	46	686	7	77	TAM	ARSA	YOL
124	HÜRRİYET	1	63	687	11	54	TAM	ARSA	YOL
125	HÜRRİYET	2	137	690	48	41	TAM	ARSA	YOL
126	HÜRRİYET	2	138	690	49	21	TAM	ARSA	YOL
127	HÜRRİYET	3	194	693	4	515	TAM	ARSA	PARK.YOL
128	HÜRRİYET	3	195	1060	1	54	TAM	ARSA	PARK
129	HÜRRİYET	3	197	1060	3	145	TAM	ARSA	PARK
130	HÜRRİYET	3	202	1060	8	53	TAM	ARSA	PARK
131	HÜRRİYET	3	212	1061	18	101	TAM	ARSA	2 KATLI KONUT
132	HÜRRİYET	3	234	694	40	526	TAM	ARSA	YOL
133	HÜRRİYET	3	235	694	41	354	TAM	YEŞİL SAHA	YOL
134	HÜRRİYET	3	265	1060	13	374	TAM	YEŞİL SAHA	PARK
135	SOFULAR	1	66	677	1	696	TAM	ARSA	YOL
136	SOFULAR	2	137	678	1	472	TAM	ARSA	YOL
137	YENİÖMERLİ	1	1	231	1	674	TAM	TRAFO BİNASI	YOL
138	YENİÖMERLİ	1	2	231	2	1838	TAM	ARSA	YOL
139	YENİÖMERLİ	2	194	1050	22	510	870/3438	ARSA	3 KATLI KONUT
140	YENİÖMERLİ	3	258	238	5	64	TAM	ARSA	3 KATLI KONUT
141	YENİÖMERLİ	3	259	238	6	56	TAM	ARSA	3 KATLI KONUT
142	YENİÖMERLİ	3	260	243	5	24	TAM	ARSA	YOL
143	YENİÖMERLİ	3	41	239	1	613	TAM	ARSA	3 KATLI KONUT
144	KALBURCU	12	1129	139	1	2819	1815/2819	ARSA	ANAOKULU
145	KALBURCU	12	1143	141	1	5160	4406/5160	ARSA	TEMEL EĞİTİM O.
146	KALBURCU	12	1163	143	4	452	129/452	ARSA	3 KATLI KONUT
147	KALBURCU	14	1367	158	3	901	TAM	İÇME SUYU İZ.H	PARK.RESMİ KU.
148	KALBURCU	14	1370	158	5	8092	908/41567	SPOR ALANI	YOL
149	KALBURCU	14	1389	170	1	23291	553/23291	OKUL B.VE AR.	ÖZEL TARSUS Lİ.
150	CAMİCEDİT		87	108	2	34	TAM	KARGIR DÜKKAN	YOL.PARK
151	KEMALPAŞA	18	1780	2172	19	454	TAM	TARLA	2 KATLI KONUT
152	KEMALPAŞA	19	1796	2174	10	1135	TAM	ARSA	CAMİ
153	KEMALPAŞA	19	1801	2174	8	613	TAM	TARLA	2 KATLI KONUT
154	KEMALPAŞA	19	1911	2176	13	329	TAM	TARLA	2 KATLI KONUT
155	KEMALPAŞA	19	1812	2176	14	319	TAM	ARSA	2 KATLI KONUT
156	KEMALPAŞA	19	1813	2176	15	318	TAM	ARSA	2 KATLI KONUT
157	YENİ	69	6794	3431	8	541	TAM	ARSA	2 KATLI KONUT
158	YENİ	67	6597	3432	1	457	TAM	ARSA	2 KATLI KONUT
159	KALBURCU		807	158	2	748	TAM	İÇME SUYU İZ.H	RESMİ KURUM
160	RESADİYE		1012		1,2,3	6131	TAM	TARLA	İMAR DIŞI
161	RESADİYE		1006		973	13018	TAM	TARLA	İMAR DIŞI
162	KALBURCU		578		587	12430	TAM	TARLA	İMAR DIŞI
163	SUCULAR		844		860	425	TAM	TARLA	İMAR DIŞI
164	İNCİRLİKUYU				653	1957	TAM	TARLA	İMAR DIŞI
165	İNCİRLİKUYU		902		860	1648	TAM	TARLA	İMAR DIŞI
166	İNCİRLİKUYU		904		802	784	TAM	TARLA	İMAR DIŞI
167	İNCİRLİKUYU		754		737	720	TAM	TARLA	İMAR DIŞI
168	İNCİRLİKUYU		760		743	195	TAM	TARLA	İMAR DIŞI
169	İNCİRLİKUYU		726		709	1500	TAM	TARLA	İMAR DIŞI
170	İNCİRLİKUYU		742		725	420	TAM	TARLA	İMAR DIŞI
171	İNCİRLİKUYU		734		717	260	TAM	TARLA	İMAR DIŞI
172	İNCİRLİKUYU		731		714	155	TAM	TARLA	İMAR DIŞI
173	İNCİRLİKUYU		762		745	1750	TAM	TARLA	İMAR DIŞI
174	İNCİRLİKUYU		746		729	160	TAM	TARLA	İMAR DIŞI
175	İNCİRLİKUYU		740		723	549	TAM	TARLA	İMAR DIŞI
176	İNCİRLİKUYU		751		734	540	TAM	TARLA	İMAR DIŞI

## TARSUS BELEDİYESİ ADINA KAYITLI TAŞINMAZLAR

NO	MAHALLE	CİLT	KÜTÜK	ADA	PARSEL	MİKTAR	HİSSE	CİNSİ	İMAR DURUMU
177	İNCİRLİKUYU		779		762	355	TAM	TARLA	İMAR DIŞI
178	İNCİRLİKUYU		757		740	326	TAM	TARLA	İMAR DIŞI
179	İNCİRLİKUYU		782		765	1940	TAM	TARLA	İMAR DIŞI
180	İNCİRLİKUYU		737		720	320	TAM	TARLA	İMAR DIŞI
181	İNCİRLİKUYU		748		731	2800	TAM	TARLA	İMAR DIŞI
182	İNCİRLİKUYU		729		711	765	TAM	TARLA	İMAR DIŞI
183	İNCİRLİKUYU		723		706	1250	TAM	TARLA	İMAR DIŞI
184	İNCİRLİKUYU		658		646	5170	TAM	TARLA	İMAR DIŞI
185	İNCİRLİKUYU		675		658	3384	TAM	TARLA	İMAR DIŞI
186	İNCİRLİKUYU		660		648	3772	TAM	TARLA	İMAR DIŞI
187	İNCİRLİKUYU		228		239	11080	TAM	TARLA	İMAR DIŞI
188	ESKİÖMERLİ		748	3590	1	7162	TAM	BAHÇE	SPOR ALANI
189	ESKİÖMERLİ		747	3589	1	5929	TAM	BAHÇE	SPOR ALANI
190	HÜRRİYET		412	3587	1	1034	TAM	ARSA	SPOR ALANI
191	REŞADİYE		1393		4	918	TAM	TARLA	İMAR DIŞI
192	REŞADİYE	11	1394	101	5	1637	TAM	TARLA	EĞLENCE SİTESİ
193	KEMALPAŞA	19	1799	2174	9	400	TAM	ARSA	2 KATLI KONUT
194	SEHİTİŞHAK		3063	812	74	48	TAM	ARSA	5 KATLI KONUT
195	SOFULAR		147	676	70	226	88/226	ARSA	2 KATLI SİT ALANI
196	SOFULAR		151	676	74	537	1/637	AV.KAR.EV	5 KATLI KONUT
197	SOFULAR		155	3570	1	474	1/474	AV.KAR.EV	5 KATLI TİCARİ
198	ESKİÖMERLİ		755	3567	4	575	101/575	AV.KAR.EV	3 KATLI TİCARİ
199	ESKİÖMERLİ		758	3568	1	689	1/689	AV.KAR.EV	3 KATLI KONUT
200	ESKİÖMERLİ		759	3568	2	325	230/825	AV.KAR.EV	3 KATLI KONUT
201	YENİÖMERLİ			3638	2	411	114/411	AV.KAR.EV	3 KATLI KONUT
202	YENİÖMERLİ			3638	3	287	58/287	A.KAR.EV	3 KATLI KONUT
203	YENİÖMERLİ		611	3639	4	557	27/557	B.ARSA	3 KATLI KONUT
204	CAMİCEDİT	4	318	119	2	4	TAM	KARGİR DÜKKAN	YEŞİL ALAN
205	CAMİCEDİT	4	319	119	3	5	TAM	KARGİR DÜKKAN	YEŞİL ALAN
206	CAMİCEDİT	4	320	119	4	5	TAM	KARGİR DÜKKAN	YEŞİL ALAN
207	CAMİCEDİT	4	321	119	5	5	TAM	KARGİR DÜKKAN	YEŞİL ALAN
208	CAMİCEDİT	4	322	119	6	5	TAM	KARGİR DÜKKAN	YEŞİL ALAN
209	CAMİCEDİT	4	323	119	7	20	TAM	KARGİR DÜKKAN	YEŞİL ALAN
210	SEHİTİŞHAK	20	1915	811	45	9920	45/9920	ARSA	3 KATLI-YOL
211	SEHİTİŞHAK	20	1915	811	45	9920	285/9920	ARSA	3 KATLI-YOL
212	İNCİRLİKUYU		941		831	488			İMAR DIŞI
213	KALBURCU	17	1602	137	2	528	TAM	DÜKKAN	4 KATLI KONUT
214	KALBURCU	17	1606	137	6	855	TAM	AV.KAR.EV	B.H.ALANI
215	KALBURCU	17	1607	137	7	522	TAM	AV.KAR.EV	4 KATLI KONUT
216	SOFULAR	2	128	677	63	118	TAM	A.KAR.EV	2 KATLI SİT ALANI
217	SOFULAR	2	135	677	64	137	TAM	KAR.EV	2 KATLI SİT ALANI
218	REŞADİYE				2	2666	TAM	KAR.EV	İMAR DIŞI
219	ESKİÖMERLİ	9	842	3657	1	402	56/402	KAR.EV	5 KATLI KONUT
220	ESKİÖMERLİ	9	843	3657	2	468	112/468	ARSA	5 KATLI KONUT
221	ESKİÖMERLİ	10	899	3662	1	1515	68/1515	ARSA	5 KATLI KONUT
222	ESKİÖMERLİ	10	904	3663	1	1134	111/1134	ARSA	5 KATLI KONUT
223	ESKİÖMERLİ	10	906	3664	1	1455	161/1455	ARSA	5 KATLI KONUT
224	ESKİÖMERLİ	10	908	3664	2	1282	659/1282	ARSA	5 KATLI KONUT
225	ESKİÖMERLİ	10	909	3664	3	905	22/905	ARSA	5 KATLI KONUT
226	ESKİÖMERLİ	10	910	3665	1	914	33/914	ARSA	5 KATLI KONUT
227	ESKİÖMERLİ	10	913	3665	3	750	357/750	ARSA	5 KATLI KONUT
228	ESKİÖMERLİ	10	914	3665	4	840	365/840	ARSA	5 KATLI KONUT
229	ESKİÖMERLİ	10	915	3665	5	760	161/760	ARSA	5 KATLI KONUT
230	YENİÖMERLİ	7	648	3666	1	493	195/493	AV.KAR.EV	5 KATLI KONUT
231	YENİÖMERLİ	7	649	3666	2	1147	220/1147	ARSA	5 KATLI KONUT
232	YENİÖMERLİ	7	650	3666	3	1333	310/1333	ARSA	5 KATLI KONUT
233	YENİÖMERLİ	7	651	3666	4	318	110/318	ARSA	5 KATLI KONUT
234	YENİÖMERLİ	7	652	3666	5	407	114/407	ARSA	3 KATLI TİCARET
235	YENİÖMERLİ	7	655	3666	6	401	150/401	ARSA	TİCARET-KONUT
236	YENİÖMERLİ	7	657	3666	7	727	182/727	ARSA	TİCARET-KONUT
237	YENİÖMERLİ	7	660	3666	8	558	143/558	ARSA	TİCARET-KONUT
238	YENİÖMERLİ	7	664	3667	2	980	79/980	ARSA	5 KATLI KONUT
239	YENİÖMERLİ	7	667	3668	2	412	119/412	ARSA	TİCARET-KONUT
240	YENİÖMERLİ	7	669	3668	3	1047	249/1047	ARSA	3 KATLI-TİCARET
241	YENİÖMERLİ	7	672	3669	2	1000	25/1000	ARSA	3 KATLI KONUT
242	CAMİCEDİT	6	531	3670	2	498	91/498	ARSA	TİCARET-KONUT
243	CAMİCEDİT	6	564	3670	3	419	34/419	ARSA	TİCARET-KONUT
244	CAMİCEDİT	6	571	3671	3	795	3/795	ARSA	5 KATLI KONUT
245	CAMİCEDİT	6	577	3672	3	1523	205/1523	ARSA	5 KATLI KONUT
246	CAMİCEDİT	6	578	3672	4	1485	82/1485	ARSA	5 KATLI KONUT
247	CAMİCEDİT	7	584	3673	3	92	TAM	ARSA	TİCARET-KONUT
248	CAMİCEDİT	7	586	3674	1	764	93/764	ARSA	5 KATLI KONUT
249	CAMİCEDİT	7	592	3674	3	1238	229/1238	ARSA	5 KATLI KONUT
250	CAMİCEDİT	7	593	3674	4	1239	267/1239	ARSA	5 KATLI KONUT
251	CAMİCEDİT	7	5594	3674	5	1239	1069/1239	ARSA	5 KATLI KONUT
252	ESKİÖMERLİ	10	916	3675	1	960	38/960	ARSA	5 KATLI KONUT
253	ESKİÖMERLİ	10	921	3675	5	1070	TAM	ARSA	5 KATLI KONUT
254	ESKİÖMERLİ	10	922	3676	1	1258	1122/1258	ARSA	B.H.ALANI
255	ESKİÖMERLİ	10	923	3677	1	599	106/599	ARSA	5 KATLI KONUT
256	ESKİÖMERLİ	10	924	3677	2	607	294/607	ARSA	5 KATLI KONUT
257	ESKİÖMERLİ	10	926	3677	3	722	82/722	ARSA	5 KATLI KONUT
258	ESKİÖMERLİ	10	928	3677	4	1305	417/1305	ARSA	5 KATLI KONUT
259	ESKİÖMERLİ	10	930	3677	5	1153	226/1153	ARSA	5 KATLI KONUT
260	ESKİÖMERLİ	10	940	3680	1	365	179/365	ARSA	5 KATLI KONUT
261	CAMİCEDİT	6	574	3672	1	435	159/435	ARSA	5 KATLI KONUT
262	SEHİTİŞHAK			660	12	339	200/678	ARSA	2 KATLI KONUT
263	REŞADİYE	3	572		580	360	TAM	TARLA	İMAR DIŞI
264	YENİÖMERLİ	10	899	3862	1	1515	68/1515	ARSA	5 KATLI KONUT

## TARSUS BELEDİYESİ ADINA KAYITLI TAŞINMAZLAR

NO	MAHALLE	CİLT	KÜTÜK	ADA	PARSEL	MİKTAR	HİSSE	CİNSİ	İMAR DURUMU
265	CAMİCEDİT	1	71	104	7	101	TAM	ARSA	İTİCARET
266	CAMİCEDİT	1	14	102	14	70	TAM	KARGİR DÜKKAN	İTİCARET
267	CAMİCEDİT	1	39	103	7	84	TAM	KARGİR DÜKKAN	İTİCARET
268	CAMİCEDİT	7	571	3673	1	1540	354/1540	KARGİR DÜKKAN	9 KATLI-İTİCARET
269	CAMİCEDİT	7	583	3673	2	1662	36/1662	ARSA	5 KATLI KONUT
270	ŞEHİTİŞAK	33	3198	3863	3	1004	17/1004	ARSA	5 KATLI KONUT
271	ESKİÖMERLİ			3659	1	4921	2...4921	ARSA	TEMEL EĞİTİM
272	ŞEHİTİŞAK	33	3193	3862	2	553	139/553	ARSA	5 KATLI KONUT
273	ŞEHİTİŞAK	33	3187	3860	1	2105	633/2105	ARSA	RESMİ KURUM
274	CAMİCEDİT	7	587	3674	2	760	268/760	ARSA	5 KATLI KONUT
275	ŞEHİTİŞAK	32	3158	3869	2	350	245/859	ARSA	5 KATLI KONUT
276	REŞADİYE	3	507		575	998	TAM	TARLA	İMAR DIŞI
277	ZORBAZARK	1	19	497	3	156	TAM	ARSA	GÜNÜBİRLİK TESİS
278	KEMALPAŞA	35	3470	3364	1	3885	905/3885	ARSA	5 KATLI KONUT
279	ŞEHİTİŞAK	14	1345	798	16	4096	TAM	ZİRAİ DON.DEPO	B.H.ALANI
280	HÜRRİYET	1	87	689	2	415	TAM	ARSA	PARK
281	HÜRRİYET	1	88	689	3	347	326/347	ARSA	PARK
282	ŞEHİTİŞAK	34	5425	4407	1	718	973/2400	ARSA	İTİCARET-KONUT
283	ŞEHİTİŞAK	34	3270	4409	1	2905	TAM	ARSA	SPOR TESİSLERİ
284	ŞEHİTİŞAK	34	3271	4410	1	815	240/815	ARSA	SPOR TESİSLERİ
285	ŞEHİTİŞAK	34	3272	4410	2	845	669/845	ARSA	SPOR TESİSLERİ
286	ŞEHİTİŞAK	34	3273	4410	3	567	176/667	KAR.EV VE ARSA	4 KATLI KONUT
287	KALBURCU	25	2459	122	11	215	108/215	ARSA	PARK
288	İNCİRLİKUYU	11	1015		842	1169	TAM	HAM TOPRAK	İMAR DIŞI
289	İNCİRLİKUYU	11	1016		843	7402	TAM	TARLA	İMAR DIŞI
290	İNCİRLİKUYU	11	1018		845	7145	TAM	TARLA	İMAR DIŞI
291	İNCİRLİKUYU	11	1019		846	4813	TAM	TARLA	İMAR DIŞI
292	İNCİRLİKUYU	11	1020		847	254	TAM	TARLA	İMAR DIŞI
293	İNCİRLİKUYU	11	1022		849	15853	TAM	TARLA	İMAR DIŞI
294	İNCİRLİKUYU	11	1023		850	6376	TAM	TARLA	İMAR DIŞI
295	İNCİRLİKUYU	11	1028		855	9325	TAM	TARLA	İMAR DIŞI
296	İNCİRLİKUYU	11	1027		854	7642	TAM	TARLA	İMAR DIŞI
297	İNCİRLİKUYU	12	1134		961	19936	TAM	HAM TOPRAK	İMAR DIŞI
298	İNCİRLİKUYU	12	1130		957	23964	TAM	HAM TOPRAK	İMAR DIŞI
299	İNCİRLİKUYU	12	1129		956	17252	TAM	HAM TOPRAK	İMAR DIŞI
300	İNCİRLİKUYU	12	1128		955	4047	TAM	HAM TOPRAK	İMAR DIŞI
301	YENİ	79	7752	3437	8	300	TAM	ARSA	2 KATLI KONUT
302	YENİ	14	1364	97	40	212	TAM	ARSALI KARGİR EV	PARK
303	YENİ	54	5305	1605	181	88551	TAM	ARSA	DİNİ TESİS ALANI
304	YENİ	14	1363	97	39	239	TAM	ARSALI EV	PARK
305	YENİ	79	7781	4442	2	800	TAM	ARSA	5 KATLI KONUT
306	YENİ	79	7782	4442	3	800	TAM	ARSA	5 KATLI KONUT
307	YENİ	79	7783	4442	4	800	TAM	ARSA	5 KATLI KONUT
308	YENİ	79	7789	4442	10	1127	TAM	ARSA	5 KATLI KONUT
309	YENİ	79	7791	4443	1	830	TAM	ARSA	5 KATLI KONUT
310	YENİ	79	7792	4443	2	828	TAM	ARSA	5 KATLI KONUT
311	YENİ	79	7796	4443	6	1345	TAM	ARSA	5 KATLI KONUT
312	YENİ	79	7797	4443	7	804	TAM	ARSA	5 KATLI KONUT
313	YENİ	79	7798	4443	8	800	TAM	ARSA	5 KATLI KONUT
314	YENİ	79	7799	4443	9	800	TAM	ARSA	5 KATLI KONUT
315	YENİ	79	7806	4446	2	801	TAM	ARSA	5 KATLI KONUT
316	YENİ	79	7807	4446	3	1358	TAM	ARSA	5 KATLI KONUT
317	YENİ	70	6877	1526	2	300	TAM	ARSA	PARK
318	YENİ	65	6390	2571	1	3596	2050/3596	ARSA	SOS-KÜLTÜR
319	ŞEHİTİŞAK	18	1683	620	129	175	TAM	AVLULU KAR.	YOL
320	YENİ	19	1868	1070	1	5850	TAM	NAR.MEYVE BAH	PARK
321	İNCİRLİKUYU	10	929		821	2015	TAM	K.EV,SU DEPOSU	İMAR DIŞI
322	KEMALPAŞA	1	77	404	19	990	TAM	ARSA	İMAR DIŞI
323	KEMALPAŞA	1	78	404	20	336	TAM	ARSA	İMAR DIŞI
324	KEMALPAŞA	6	496	473	2	2346	TAM	ARSA	İMAR DIŞI
325	YENİ	62	6105	2353	5	275	13/275	ARSA	5 KATLI KONUT
326	KALBURCU	12	1102	134	8	2163	2023/2163	ARSA	3 KATLI KONUT
327	KALBURCU	12	1179	146	1	9464	291/9464	ARSA	4 KATLI KONUT
328	KALBURCU	15	1409	158	6	5277	908/41567	SPOR ALANI	PARK
329	KALBURCU	15	1411	158	7	15139	908/41567	YOL	YOL
330	KALBURCU	15	1413	158	8	13059	908/41567	SPOR ALANI	PARK
331	ŞEHİTİŞAK	32	3153	3868	3	384	128/884	ARSA	5 KATLI KONUT
332	ŞEHİTİŞAK	32	3154	3868	4	583	200/583	ARSA	5 KATLI KONUT
333	ŞEHİTİŞAK	32	3156	3868	6	750	51/750	ARSA	5 KATLI KONUT
334	ŞEHİTİŞAK	32	3160	3869	4	750	79/750	ARSA	5 KATLI KONUT
335	ŞEHİTİŞAK	32	3146	3867	1	1186	739/1186	ARSA	5 KATLI KONUT
336	ŞEHİTİŞAK	32	3147	3867	2	855	263/855	ARSA	5 KATLI KONUT
337	ŞEHİTİŞAK	32	3151	3868	1	750	129/750	ARSA	5 KATLI KONUT
338	ŞEHİTİŞAK	33	3161	3869	5	771	174/771	ARSA	5 KATLI KONUT
339	ŞEHİTİŞAK	33	3162	3869	6	750	129/750	ARSA	5 KATLI KONUT
340	ŞEHİTİŞAK	33	3163	3869	7	773	80/773	ARSA	5 KATLI KONUT
341	ŞEHİTİŞAK	33	3164	3869	8	745	63/745	ARSA	5 KATLI KONUT
342	ŞEHİTİŞAK	33	3165	3870	1	989	270/989	ARSA	5 KATLI KONUT
343	ŞEHİTİŞAK	33	3167	3870	3	1111	258/1111	ARSA	5 KATLI KONUT
344	ŞEHİTİŞAK	33	3168	3870	4	1075	276/1075	ARSA	5 KATLI KONUT
345	ŞEHİTİŞAK	33	3169	3870	5	1114	146/1114	ARSA	5 KATLI KONUT
346	ŞEHİTİŞAK	33	3174	3871	4	972	194/972	ARSA	5 KATLI KONUT
347	ŞEHİTİŞAK	33	3176	3871	6	875	278/875	ARSA	5 KATLI KONUT
348	ŞEHİTİŞAK	33	3192	3862	1	548	223/648	ARSA	5 KATLI KONUT
349	KEMALPAŞA	6	566	410	58	5640	TAM	ARSA	İMAR DIŞI
350	KEMALPAŞA	35	3389	3597	7	291	23/291	ARSA	2 KATLI KONUT
351	KEMALPAŞA	35	3392	3597	10	199	3/199	ARSA	2 KATLI KONUT
352	KEMALPAŞA	35	3421	3601	2	196	1/196	ARSA	2 KATLI KONUT

## TARSUS BELEDİYESİ ADINA KAYITLI TAŞINMAZLAR

NO	MAHALLE	CİLT	KÜTÜK	ADA	PARSEL	MİKTAR	HİSSE	CİNSİ	İMAR DURUMU
353	KEMALPAŞA	35	3431	3605	2	132	TAM	ARSA	PARK
354	KEMALPAŞA	35	3449	3614	7	262	62/262	ARSA	2 KATLI KONUT
355	KEMALPAŞA	35	3450	3615	1	9591	12...9591	ARSA	İLKOKUL
356	KEMALPAŞA	34	3344	3594	12	148	25/148	ARSA	2 KATLI KONUT
357	KEMALPAŞA	34	3345	3594	13	168	45/168	ARSA	2 KATLI KONUT
358	KEMALPAŞA	34	3346	3594	14	164	44/164	ARSA	2 KATLI KONUT
359	KEMALPAŞA	34	3374	3596	6	208	6/208	ARSA	2 KATLI KONUT
360	CATAKLI	2	166	3817	1	1132	12/1132	ARSA	5 KATLI KONUT
361	CATAKLI	2	167	3817	2	345	25/845	ARSA	5 KATLI KONUT
362	CATAKLI	2	168	3817	3	305	17/805	ARSA	5 KATLI KONUT
363	CAMİATİK	2	186	3819	1	1113	25/1113	ARSA	5 KATLI KONUT
364	CAMİATİK	2	189	3819	3	330	65/330	ARSA	5 KATLI KONUT
365	CAMİATİK	2	190	3819	4	540	140/640	ARSA	5 KATLI KONUT
366	CAMİATİK	3	195	3819	5	916	72/916	ARSA	5 KATLI KONUT
367	CAMİATİK	3	197	3819	6	675	112/675	ARSA	5 KATLI KONUT
368	CAMİATİK	3	204	3820	2	752	79/752	ARSA	5 KATLI KONUT
369	CAMİATİK	3	210	3822	1	384	156/384	ARSA	TESCİLLİ BİNA
370	MUFTU	2	110	3818	1	365	20/865	ARSA	5 KATLI KONUT
371	MUFTU	2	111	3818	2	457	112/457	ARSA	5 KATLI KONUT
372	MUFTU	2	112	3818	3	1145	316/1145	ARSA	5 KATLI KONUT
373	MUFTU	2	113	3818	4	750	273/750	ARSA	5 KATLI KONUT
374	ŞEHİTİŞAK	33	3222	3823	3	597	15/697	4 ADET K.EV.ARSA	4 KATLI KONUT
375	KEMALPAŞA	35	3471	3364	2	1798	765/1798	BİNALI ARSA	5 KATLI KONUT
376	ESKİÖMERLİ	9	853	3659	1	4921	104/4921	OKUL B.ARSA.	OKUL ALANI
377	ŞEHİTİŞAK	33	3171	3871	1	984	265/984	ARSA	5 KATLI KONUT
378	ESKİÖMERLİ	9	848	3657	7	750	25/750	ARSA	5 KATLI KONUT
379	CAMİCEDİT	2	142	115	22	25	40/80	KARGİR DÜKKAN	YOL
380	YENİ	78	7639	1377	63	184	1/184	BİNALI ARSA	2 KATLI KONUT
381	YENİ	78	7641	1377	65	239	1/239	BİNALI ARSA	2 KATLI KONUT
382	YENİ	78	7647	1583	99	172	2/172	BİNALI ARSA	2 KATLI KONUT
383	YENİ	78	7672	3398	118	219	1/219	BİNALI ARSA	2 KATLI KONUT
384	YENİ	78	7694	3400	226	175	1/175	BİNALI ARSA	2 KATLI KONUT
385	YENİ	78	7696	3400	228	190	6/190	BİNALI ARSA	2 KATLI KONUT
386	YENİ	78	7700	3402	230	347	1/347	BİNALI ARSA	2 KATLI KONUT
387	YENİ	78	7705	3928	2	428	2/428	BİNALI ARSA	2 KATLI KONUT
388	YENİ	78	7708	3929	3	216	1/216	BİNALI ARSA	2 KATLI KONUT
389	YENİ	79	7730	3932	2	192	3/192	BİNALI ARSA	2 KATLI KONUT
390	CAMİCEDİT	2	142	115	22	25	8..80	TARLA	YOL
391	RESADİYE	8	1006		973	13018	TAM	TARLA	İMAR DIŞI
392	KALBURCU	21	2022	262	1	765	240/765	KARGİR DÜKKAN	5 KATLI KONUT
393	CAMİATİK	3	217	3821	5	585	95/585	TARLA	5 KATLI KONUT
394	CAMİATİK	3	218	3821	6	1206	9/1206	TARLA	5 KATLI KONUT
395	HÜRRİYET	3	206	1060	12	35	TAM	ARSA	2 KATLI KONUT
396	YENİ	32	3104	1605	155	2707	TAM	ARSA	İ.A.T İŞ ALANLARI
397	ZORBAZARK	10	978	1981	11	167	TAM	ARSA	2 KATLI KONUT
398	İNCİRLİKUYU	7	665		653	1957	TAM	İÇME SUYU DEPO	İMAR DIŞI
399	İNCİRLİKUYU	10	902		800	1648	TAM	SU DEPOSU	İMAR DIŞI
400	YENİ	20	1936	544	19	791	TAM	TARLA	YEŞİL ALAN
401	YENİ	32	3076	1608	2	404	TAM	ARSA	2 KATLI KONUT
402	YENİ	32	3096	1618	1	4669	TAM	ARSA	AÇIK PAZAR ALAN
403	YENİ	32	3103	1593	1	1189	TAM	ARSA	İŞ ALANLARI
404	YENİ	32	3105	1605	157	300	268/300	ARSA	İŞ ALANLARI
405	YENİ	62	6132	2608	5	317	42/317	K.BİNA, ARSA	2 KATLI KONUT
406	KALBURCU	3	228		229	2396	TAM	EV BAĞ	İMAR DIŞI
407	KALBURCU	9	807		788	748	TAM	İÇME SUYU İ.HAT.	İMAR DIŞI
408	KEMALPAŞA	31	3007	1824	1	1238	301/1238	2 KAR.BİNA	K.D.K.Ç
409	ŞEHİTİŞAK	32	3090	3681	3	390	44/390	ARSA	4 KATLI KONUT
410	ŞEHİTİŞAK	32	3093	3681	6	214	122/428	ARSA	2 KATLI KONUT
411	ŞEHİTİŞAK	32	3096	3681	9	391	14/391	ARSA	2 KATLI KONUT
412	KEMALPAŞA	33	3262	3683	4	289	TAM	ARSA	2 KATLI KONUT
413	ESKİÖMERLİ	10	936	3679	2	361	56/861	ARSA	5 KATLI KONUT
414	ŞEHİTİŞAK	33	3179	807	11	181	TAM	ARSA	YOL
415	ŞEHİTİŞAK	33	3223	3823	4	808	31/808	5 KAR.EV	4 KATLI KONUT
416	CAMİCEDİT	2	143	115	23	23	TAM	KARGİR DÜKKAN	YOL
417	ESKİÖMERLİ	10	954	4186	1	320	8/320	KARGİR EV.ARSA	3 KATLI KONUT
418	ESKİÖMERLİ	10	955	4186	2	298	10/298	KARGİR EV.ARSA	3 KATLI KONUT
419	ESKİÖMERLİ	10	957	4186	4	355	2/355	KARGİR EV.ARSA	3 KATLI KONUT
420	ESKİÖMERLİ	10	959	4186	6	532	5/532	KARGİR EV.ARSA	3 KATLI KONUT
421	ESKİÖMERLİ	10	960	4186	7	286	1/286	ARSA	3 KATLI KONUT
422	ESKİÖMERLİ	10	961	4186	8	340	21/340	ARSA	3 KATLI KONUT
423	ESKİÖMERLİ	10	962	4186	9	318	13/318	ARSA	3 KATLI KONUT
424	ESKİÖMERLİ	10	963	4186	10	279	2/279	KARGİR EV.ARSA	3 KATLI KONUT
425	YENİÖMERLİ	6	561	2736	3	780	567/780	ARSA	4 KATLI KONUT
426	YENİ	70	6876	1526	5	381	TAM	ARSA	PARK
427	KALBURCU	27	2586	287	1	9930	1953/2400	ARSA	K.D.K.Ç
428	YENİ	76	7766	2395	5	1948	TAM	CAMİ YERİ	CAMİ
429	ZORBAZARK	13	1283	2013	13	59	TAM	ARSA	2 KATLI KONUT
430	KEMALPAŞA	33	3263	3683	5	243	TAM	ARSA	2 KATLI KONUT
431	ŞEHİTİŞAK	33	3181	811	47	50	TAM	ARSA	YOL
432	ŞEHİTİŞAK	33	3185	911	46	245	TAM	ARSA	YOL
433	YENİ	79	687	2395	5	1948	TAM	CAMİ YERİ	CAMİ
434	İNCİRLİKUYU	10	927		819	10385	TAM	KAR.EV.SU DEPOSU	İMAR DIŞI
435	KEMALPAŞA	2	187	410	44	5612	TAM	RESMİ KURUM	
436	HÜRRİYET	2	163	692	1	352	TAM	YOL	
437	ZORBAZARK	6	514	496	23	8046	TAM	SEBZE BAHÇESİ	MEZARLIK
438	ZORBAZARK	6	518	496	25	10244	TAM	KARGİR EV	MEZARLIK
439	ZORBAZARK	6	522	496	29	5934	TAM	ZEYTİNLİK	MEZARLIK
440	ZORBAZARK	6	520	496	27	9040	TAM	BAHÇE	MEZARLIK



## TARSUS BELEDİYESİ ADINA KAYITLI TAŞINMAZLAR

NO	MAHALLE	CİLT	KÜTÜK	ADA	PARSEL	MİKTAR	HİSSE	CİNSİ	İMAR DURUMU
441	ZORBAZARK	5	480	496	19	11753	17638/23976	BAHÇE	MEZARLIK
442	YENİ	65	6395	2572	5	546	TAM	ARSA	PARK
443	YENİ	65	6380	2569	4	432	TAM	ARSA	SPOR TESİSİ
444	İNCİRLİKUYU	10	960	111	7	75	TAM	ARSA	5 KATLI KONUT
445	YENİ	14	1335	97	11	12990	367165/519600	ARSA	PARK
446	SUCULAR	19	1795	192	1	7865	1127/2400	ARSA	
447	YENİ	65	6376	2568	1	5704	3461/5704	ARSA	
448	YENİ	14	1333	97	9	2767	TAM	BAĞ	
449	KEMALPAŞA	7	613	428	10	2862	TAM	TARLA	
450	YENİ	71	6964	2381	1	2642	455/2642	ARSA	
451	YENİ	70	6879	1526	4	450	TAM	ARSA	
452	HÜRRİYET	1	86	689	1	268	TAM	TARLA	PARK
453	YENİ	14	1339	97	15	521	TAM	BAĞ	PARK
454	YENİ	14	1362	97	38	324	TAM	ARSA	PARK
455	ZORBAZARK	1	22	497	6	187	TAM	AVLULU KAR.	YOL
456	KEMALPAŞA	37	3630	418	59	522	TAM	ARSA	
457	KEMALPAŞA	37	3629	418	58	394	TAM	ARSA	
458	KEMALPAŞA	37	3628	418	57	983	TAM	ARSA	
459	KEMALPAŞA	37	3631	418	60	142	TAM	ARSA	
460	KEMALPAŞA	37	3632	418	61	37	TAM	ARSA	
461	KEMALPAŞA	37	3633	418	62	79	TAM	ARSA	
462	ZORBAZARK	1	9	496	9	166	TAM	ARSA	YOL
463	ZORBAZARK	1	10	496	10	334	TAM	ARSA	YOL
464	ZORBAZARK	1	11	496	11	278	TAM	ARSA	YOL
465	ZORBAZARK	1	28	501	1	182	1...../.....2	KARGİR EV	
466	Ş.İSHAK	17	1651	716	47	247	TAM	ARSA	
467	MAHALLE	CİLT	KÜTÜK	ADA	PARSEL	MİKTAR	HİSSE	CİNSİ	İMAR DURUMU
468	CUMHURİYET	1	21	943	13	133	TAM	ARSA	YOL,KONUT
469	CUMHURİYET	4	359	960	40	1065	TAM	ARSA	YOL,KONUT
470	CAMİNUR	1	5	260	6	102	2.../...16	ARSA	BELEDİYE OTELİ
471	CAMİNUR	2	185	260	22	193	1372/1722	ARSA	BELEDİYE OTELİ
472	CAMİNUR	3	185	264	1	4474	TAM	BAHÇE	YEŞİL ALAN SİT
473	CAMİNUR	4	368	267	7	398	TAM	AV.KAR.EV.	SAĞLIK OCAĞI
474	CAMİNUR	4	369	267	8	276	TAM	ARSA	SAĞLIK OCAĞI
475	CAMİNUR	4	372	267	11	4111	TAM	ARSA	YOL, YEŞİL ALAN
476	CAMİNUR	4	391	267	30	198	TAM	ARSA	YEŞİL ALAN SİT
477	CAMİNUR	5	422	267	61	36	TAM	YEŞİL SAHA	YEŞİL ALAN SİT
478	CAMİNUR	5	423	267	62	263	TAM	ARSALI KARGİR EV	YEŞİL ALAN SİT
479	CAMİNUR	4	441	267	81	163	TAM	ARSA	YEŞİL ALAN SİT
480	CAMİNUR	7	632	297	7	579	TAM	BUĞDAY PAZARI	YEŞİL ALAN
481	CAMİNUR	9	884	272	15	26	TAM	YOL	4 KATLI KONUT
482	CAMİNUR	8	783	522	128	457	TAM	ARSA	5 KATLI KONUT
483	CAMİNUR	8	784	522	129	255	TAM	ARSA	YOL, YEŞİL ALAN
484	CAMİNUR	8	785	522	130	305	TAM	ARSA	YEŞİL ALAN
485	CAMİNUR	11	107	269	54	1843	120/3686	ARSA	3 KATLI KONUT
486	F.ÇAKMAK	1	1	201	1	23	TAM	KARGİR DÜKKAN	YOL
487	F.ÇAKMAK	1	6	201	6	36	TAM	ARSA	OTOPARK, PARK
488	F.ÇAKMAK	1	7	201	7	488	TAM	ARSA	YOL
489	F.ÇAKMAK	4	304	181	6	1330	TAM	ARSA	PARK
490	F.ÇAKMAK	4	306	181	8	4230	TAM	ARSA	YOL, PARK, KONUT
491	F.ÇAKMAK	4	309	181	11	2850	TAM	ARSA	YOL
492	F.ÇAKMAK	4	317	181	19	1460	TAM	TARLA	YOL
493	F.ÇAKMAK	4	332	184	2	33	TAM	ARSA	YEŞİL ALAN
494	F.ÇAKMAK	4	333	184	3	23	TAM	ARSA	K.D.K.C.A
495	F.ÇAKMAK	4	335	184	5	110	TAM	ARSA	YOL
496	F.ÇAKMAK	4	340	185	4	580	TAM	ARSA	K.D.K.C.A
497	F.ÇAKMAK	7	681	212	2	462	TAM	ARSA	YOL, PARK, KONUT
498	F.ÇAKMAK	7	684	212	5	591	TAM	CİRCİR FAB.	3 KATLI KONUT
499	F.ÇAKMAK	7	685	212	6	49	TAM	ARSA	3 KATLI KONUT
500	F.ÇAKMAK	7	686	212	7	180	TAM	BUZHANE	PARK, KONUT
501	F.ÇAKMAK	7	690	340	4	100	TAM	ARSALI ÇEŞME	YOL
502	F.ÇAKMAK	8	702	340	16	164	TAM	ARSA	YOL
503	F.ÇAKMAK	8	703	340	17	432	TAM	ARSA	YOL, YEŞİL ALAN
504	F.ÇAKMAK	8	704	340	18	43	TAM	KARGİR DÜKKAN	YEŞİL ALAN
505	F.ÇAKMAK	8	705	340	19	31	TAM	KARGİR DÜKKAN	YEŞİL ALAN
506	F.ÇAKMAK	8	706	340	20	32	TAM	KARGİR DÜKKAN	YEŞİL ALAN
507	F.ÇAKMAK	8	707	340	21	51	TAM	KARGİR DÜKKAN	YOL, YEŞİL ALAN
508	F.ÇAKMAK	8	709	340	23	53	TAM	TRAFO BİNASI	4 KATLI TİCARET
509	F.ÇAKMAK	8	737	215	9	515	TAM	ARSA	B.HİZMET ALANI
510	F.ÇAKMAK	10	910	224	35	7932	TAM	ARSA	YEŞİL ALAN
511	F.ÇAKMAK	10	912	224	37	4578	TAM	ARSA	YEŞİL ALAN, KONUT
512	F.ÇAKMAK	12	1101	322	1	229	TAM	YOL İKEN ARSA	YOL
513	F.ÇAKMAK	12	1134	323	33	5	TAM	ÇEŞME ARSA	3 KATLI KONUT
514	F.ÇAKMAK	12	1162	323	61	5950	TAM	ARSA	B.HİZMET ALANI
515	F.ÇAKMAK	13	1208	326	1	2370	TAM	ARSA	YOL, KONUT
516	F.ÇAKMAK	13	1213	327	4	4690	TAM	ARSA	K.D.K.C.A., YOL
517	F.ÇAKMAK	13	1252	1849	12	3630	TAM	ARSA	B.HİZMET ALANI
518	F.ÇAKMAK	13	1285	332	8	27659	TAM	ARSA	İMAR DIŞI
519	F.ÇAKMAK	13	1287	332	10		TAM	TARLA	İMAR DIŞI
520	F.ÇAKMAK	13	1288	332	11	1845	TAM	TARLA	İMAR DIŞI
521	F.ÇAKMAK	14	1293	334	1	389	TAM	ARSA	PARK
522	F.ÇAKMAK	14	1294	334	2	352	TAM	ARSA	PARK
523	F.ÇAKMAK	14	1295	334	3	257	TAM	ARSA	PARK
524	F.ÇAKMAK	14	1296	334	4	190	TAM	ARSA	PARK
525	F.ÇAKMAK	17	1601	1140	10	499	TAM	ZİYARET YERİ	TİCARİ ALAN
526	F.ÇAKMAK	16	1528	1849	31	3100	TAM	HİZMET ALANI	B.HİZMET ALANI
527	F.ÇAKMAK	16	1551	212	8	65	TAM	ARSA	3 KATLI KONUT
528	F.ÇAKMAK	16	1552	212	9	28	TAM	ARSA	3 KATLI KONUT

## TARSUS BELEDİYESİ ADINA KAYITLI TAŞINMAZLAR

NO	MAHALLE	CİLT	KÜTÜK	ADA	PARSEL	MİKTAR	HİSSE	CİNSİ	İMAR DURUMU
529	F.ÇAKMAK	16	1569	1136	1	1669	TAM	ÇOCUK BAH.	ÇOCUK BAĞÇESİ
530	F.ÇAKMAK	19	1828	2007	9	982	TAM	ARSA	3 KATLI KONUT
531	F.ÇAKMAK	19	1829	2007	10	1186	TAM	ARSA	3 KATLI KONUT
532	F.ÇAKMAK	19	1830	2007	11	403	TAM	ARSA	3 KATLI KONUT
533	F.ÇAKMAK	29	2774	2744	5	345	640/2400	NİŞASTA FAB.	3 KATLI KONUT
534	F.ÇAKMAK	29	2776	2744	7	1545	528/2400	AV.KAR.EV.DUKKAN	5 KATLI KONUT
535	F.ÇAKMAK	29	2791	3045	3	1484	TAM	SANAYİ ALANI	SANAYİ ALANI
536	F.ÇAKMAK	29	2797	181	24	1300	TAM	ARSA	YOL PARK
537	F.ÇAKMAK	29	2799	181	26	230	TAM	ARSA	PARK
538	F.ÇAKMAK	29	2801	181	28	668	TAM	ARSA	PARK
539	F.ÇAKMAK	32	3127	2310	1	124	TAM	TRAFO	PARK YOL
540	F.ÇAKMAK	29	2803	181	30	64	TAM	ARSA	PARK
541	F.ÇAKMAK	29	2805	323	94	28319	TAM	TARLA-BAHÇE	B.HİZMET ALANI
542	F.ÇAKMAK	29	2815	225	7	634	275/634	ARSA	3 KATLI KONUT
543	F.ÇAKMAK	29	2807	323	96	38916	TAM	MEZBAHANE	MEZBAHANE
544	GAZİLER	20	1958	361	109	5870	17142/1327104	KANAL	KANAL
545	GAZİLER	22	2147	1495	2	83	TAM	YEŞİL SAHA	PARK
546	GAZİLER	22	2152	1496	5	170	TAM	YEŞİL SAHA	PARK
547	GAZİLER	23	2180	1501	5	102	TAM	YEŞİL SAHA	PARK
548	GAZİLER	23	2185	1502	5	225	TAM	YEŞİL SAHA	PARK
549	GAZİLER	23	2197	1503	12	302	TAM	YEŞİL SAHA	PARK
550	GAZİLER	23	2225	1505	1	310	TAM	YEŞİL SAHA	PARK
551	GAZİLER	23	2226	1918	101	43	TAM	YEŞİL SAHA	PARK
552	GAZİLER	23	2227	1506	1	105	TAM	YEŞİL SAHA	PARK
553	GAZİLER	23	2228	1507	1	509	TAM	YEŞİL SAHA	PARK-YOL
554	GAZİLER	23	2229	1508	1	20	TAM	YEŞİL SAHA	PARK
555	GAZİLER	23	2260	370	113	108	TAM	YEŞİL SAHA	YOL
556	GAZİLER	43	4223	2747	7	140	TAM	YEŞİL SAHA	ENH
557	GAZİLER	45	4395	2771	6	408	258/408	BİNALI ARSA	2 KATLI KONUT
558	GAZİLER	45	4409	2773	3	443	239/443	BİNALI ARSA	2 KATLI KONUT
559	GAZİLER	47	4581	2804	1	7338	260/7338	ARSA	AÇIK PAZAR
560	GAZİLER	48	4721	2826	14	184	40/184	BİNALI ARSA	3 KATLI KONUT
561	GAZİLER	51	5018	2839	10	544	1/544	ARSA	PARK
562	GAZİLER	53	5158	2506	8	5844	436/5844	ARSA	SAĞLIK TESİSİ
563	BARBAROS	4	304	3015	26	343	TAM	ARSA	PARK
564	BARBAROS	4	306	3015	28	555	TAM	ARSA	PARK
565	BARBAROS	9	863	2294	3	142	29/142	BİNALI ARSA	2 KATLI KONUT
566	BARBAROS	9	864	2294	4	137	28/137	BİNALI ARSA	2 KATLI KONUT
567	BARBAROS	9	866	2294	6	244	67/244	BİNALI ARSA	2 KATLI KONUT
568	BARBAROS	9	868	2295	1	155	31/155	BİNALI ARSA	2 KATLI KONUT
569	BARBAROS	9	869	2295	2	150	30/150	BİNALI ARSA	2 KATLI KONUT
570	BARBAROS	9	870	2295	3	353	40/353	BİNALI ARSA	2 KATLI KONUT
571	BARBAROS	9	871	2295	4	300	60/300	BİNALI ARSA	2 KATLI KONUT
572	BARBAROS	9	872	2295	5	269	54/269	BİNALI ARSA	2 KATLI KONUT
573	BARBAROS	9	873	2295	6	188	38/188	BİNALI ARSA	2 KATLI KONUT
574	BARBAROS	9	879	2296	6	191	39/191	BİNALI ARSA	2 KATLI KONUT
575	BARBAROS	9	880	2297	1	185	37/185	ARSA	2 KATLI KONUT
576	BARBAROS	9	881	2297	2	191	38/191	ARSA	2 KATLI KONUT
577	BARBAROS	9	882	2297	3	284	57/284	BİNALI ARSA	2 KATLI KONUT
578	BARBAROS	9	883	2297	4	286	57/286	BİNALI ARSA	2 KATLI KONUT
579	BARBAROS	9	884	2297	5	359	72/359	BİNALI ARSA	2 KATLI KONUT
580	BARBAROS	9	885	2297	6	238	48/238	BİNALI ARSA	2 KATLI KONUT
581	BARBAROS	9	886	2297	7	206	41/206	BİNALI ARSA	2 KATLI KONUT
582	BARBAROS	10	924	2300	1	4857	123/4857	ARSA	PARK
583	İSMETPAŞA	1	6	3273	6	450	TAM	YEŞİL SAHA	PARK
584	İSMETPAŞA	1	20	630	2	1964	TAM	HARK	YOL,PARK
585	İSMETPAŞA	1	37	631	2	34799	TAM	BAHÇE,PARK	PARK
586	İSMETPAŞA	3	219	629	5	113	TAM	YEŞİL SAHA	TRAFO
587	KIZILMURAT	1	37	561	37	297	TAM	ARSA	ÇESMELİ ARSA
588	KIZILMURAT	1	63	563	13	501	TAM	BAHÇE,KIRAT	KIRAATHANE
589	K.MİNARE	2	137	159	10	41	TAM	KARGİR DÜKKAN	YOL
590	K.MİNARE	2	138	159	11	29	TAM	KARGİR DÜKKAN	YOL
591	K.MİNARE	2	139	159	12	28	TAM	KARGİR DÜKKAN	YOL
592	K.MİNARE	2	140	159	13	26	TAM	KARGİR DÜKKAN	YOL
593	K.MİNARE	2	141	159	14	30	TAM	KARGİR DÜKKAN	YOL
594	K.MİNARE	2	142	159	15	39	TAM	KARGİR DÜKKAN	YOL
595	K.MİNARE	2	173	160	14	58	TAM	AHŞAP DÜKKAN	YOL
596	K.MİNARE	2	174	160	15	21	TAM	AHŞAP DÜKKAN	YOL
597	K.MİNARE	2	175	160	16	27	TAM	AHŞAP DÜKKAN	YOL
598	K.MİNARE	2	176	160	17	19	TAM	AHŞAP DÜKKAN	YOL
599	K.MİNARE	2	177	160	18	15	TAM	AHŞAP DÜKKAN	YOL
600	K.MİNARE	2	178	160	19	18	TAM	AHŞAP DÜKKAN	YOL
601	K.MİNARE	2	179	160	20	25	TAM	AHŞAP DÜKKAN	YOL
602	K.MİNARE	2	180	160	21	33	TAM	ARSA	YOL
603	K.MİNARE	2	195	160	25	25	TAM	ARSA	YOL
604	K.MİNARE	3	217	160	30	445	17/280	BİNALI ARSA	3 KATLI TİC
605	K.MİNARE	3	237	160	34	2143	TAM	ARSA	3 KATLI TİC
606	ŞEHİTKERİM	2	179	700	12	748	1097/24000	AV.KARGİR EV	5 KATLI KONUT
607	TABAKHANE	2	139	907	11	3	TAM	ÇESME	YOL
608	TABAKHANE	2	146	909	6	166	278/565	EV VE FIRIN	YOL
609	ŞAHİN	3	220	1965	1	47	TAM	ARSA	YOL
610	ŞAHİN	11	1067	3077	3	285	TAM	ARSA	PARK
611	ŞAHİN	11	1068	3077	4	286	TAM	ARSA	PARK
612	ŞAHİN	14	1305	2944	14	1000	TAM	ARSA	CAMİ
613	ŞAHİN	14	1321	2258	6	435	184/435	ARSA	2 KATLI KONUT
614	ŞAHİN	14	1335	2259	10	279	32/279	ARSA	2 KATLI KONUT
615	TEKKE	2	127	827	1	486	TAM	ARSA	3 KATLI TİC
616	TEKKE	2	128	828	1	3250	TAM	ARSA	4 KATLI TİCARET

## TARSUS BELEDİYESİ ADINA KAYITLI TAŞINMAZLAR

NO	MAHALLE	CİLT	KÜTÜK	ADA	PARSEL	MİKTAR	HİSSE	CİNSİ	İMAR DURUMU
617	TEKKE	2	163	834	16	38	TAM	ARSA	YOL
618	TEKKE	4	332	883	33	227	TAM	ARSA	PARK
619	TEKKE	5	454	895	1	39	TAM	TRAFİKO YERİ	PARK
620	TEKKE	5	469	2636	16	2371	300/2557	ARSA EV	PARK,YOL
621	TEKKE	6	529	895	44	690	35/48	YOL	YOL
622	TEKKE	5	505	2636	15	5867	441/6867	BAHÇE	PARK,YOL,8 KATLI
623	TEKKE	7	636	2636	79	247	TAM	BAHÇE	BAHÇE
624	TEKKE	6	589	2636	60	290	TAM	BAHÇE	PARK
625	YEŞİL	3	289	1022	3	36	TAM	TRAFİKO YERİ	YOL
626	YEŞİL	6	570	1026	50	18576	TAM	MEZARLIK	MEZARLIK
627	YEŞİL	9	805	3065	3	5420	TAM	İÇME SU KUYU	İMAR DIŞI
628	YEŞİL	9	814	3065	10	317	TAM	TARLA	İMAR DIŞI
629	YEŞİL	9	8 15	3065	11	29	TAM	İÇME SU KUYU	İMAR DIŞI
630	YEŞİL	9	818	3065	14	1451	TAM	İÇME SU KUYU	İMAR DIŞI
631	YEŞİL	9	820	3065	16	756	TAM	İÇME SU KUYU	İMAR DIŞI
632	YEŞİL	9	821	3065	17	1248	TAM	İÇME SU KUYU	İMAR DIŞI
633	YEŞİL	9	837	3065	33	653	TAM	İÇME SU KUYU	İMAR DIŞI
634	YEŞİL	9	838	3065	34	1473	TAM	İÇME SU KUYU	İMAR DIŞI
635	YEŞİL	9	840	3065	36	478	TAM	İÇME SU KUYU	İMAR DIŞI
636	YEŞİL	9	841	3065	37	1613	TAM	İÇME SU KUYU	İMAR DIŞI
637	YEŞİL	9	842	3065	38	1262	TAM	İÇME SU KUYU	İMAR DIŞI
638	YEŞİL	9	864	3067	1	360	TAM	İÇME SU KUYU	İMAR DIŞI
639	MİTHATPAŞA	1	87	48	21	184	TAM	ARSA	PARK
640	MİTHATPAŞA	1	88	48	22	187	TAM	ARSA	YOL
641	MİTHATPAŞA	2	141	11	2	1634	TAM	ŞEHİT ABİDESİ	ANIT
642	MİTHATPAŞA	12	1122	57	16	650	TAM	ARSA	YOL
643	MİTHATPAŞA	12	1124	57	19	2040	TAM	ARSA	PARK
644	MİTHATPAŞA	12	1162	2269	20	147	TAM	TARLA	DEPOLAMA AL.
645	MİTHATPAŞA	13	1187	61	24	1143	TAM	MET.DERE YAT.	YOL
646	MİTHATPAŞA	13	1207	62	20	180	TAM	KUYU MEYDANI	İMAR DIŞI
647	MİTHATPAŞA	13	1232	63	25	150	TAM	TARLA	YOL
648	MİTHATPAŞA	36	3514	63	67	7200	32497/34900	TARLA	YOL,OTOPARK
649	MİTHATPAŞA	14	1289	66	6	780	TAM	HAL	İMAR DIŞI
650	MİTHATPAŞA	14	1290	66	7	340	TAM	HAL	İMAR DIŞI
651	MİTHATPAŞA	14	1304	67	14	5550	TAM	TARLA	İMAR DIŞI
652	MİTHATPAŞA	14	1305	67	15	4800	TAM	TARLA	İMAR DIŞI
653	MİTHATPAŞA	31	3006	56	37	471	TAM	ARSA	3 KATLI KONUT,YOL
654	MİTHATPAŞA	31	3309	48	42	200	TAM	ARSA	PARK
655	MİTHATPAŞA	31	3010	48	43	102	TAM	ARSA	YOL
656	MİTHATPAŞA	37	3602	1101	10	1004	TAM	ARSA	PARK
657	MİTHATPAŞA	34	3290	3150	122	513	TAM	YEŞİL SAHA	YEŞİL SAHA
658	MİTHATPAŞA	43	4143	1358	121	152	TAM	YEŞİL SAHA	2 KATLI KONUT
659	MİTHATPAŞA	50	4920	1172	17	168	TAM	ARSA	2 KATLI KONUT
660	MİTHATPAŞA	58	5657	126	5	1430	TAM	YEŞİL SAHA	PARK
661	MİTHATPAŞA	57	5620	1324	1	543	TAM	YEŞİL SAHA	ÇOCUK BAHÇESİ
662	MİTHATPAŞA	57	5621	1325	1	805	TAM	YEŞİL SAHA	ÇOCUK BAHÇESİ
663	MİTHATPAŞA	57	5547	62	214	1942	TAM	PARK	PARK
664	MİTHATPAŞA	57	5622	1327	1	525256	TAM	YEŞİL SAHA	PARK
665	MİTHATPAŞA	57	5625	1330	1	4583	TAM	YEŞİL SAHA	ÇOCUK BAHÇESİ
666	MİTHATPAŞA	57	5630	1335	3	3847	3783/3847	ÇOCUK BAHÇESİ	PARK
667	MİTHATPAŞA	66	6433	697	12	1314	134/1314	YEŞİL SAHA	ANADOLU L İŞESİ
668	MİTHATPAŞA	66	6437	1931	16	460	136/460	ARSA	3 KATLI KONUT
669	MİTHATPAŞA	67	6580	540	142	902	154/902	BİNALI ARSA	
670	MİTHATPAŞA	68	6709	57	45	3976	100/2400	ARSA	
671	MİTHATPAŞA	68	6720	2728	4	3416	23/2400	ARSA	SANAYİ ALANI
672	MİTHATPAŞA	69	6740	2730	10	2407	349/2400	ARSA	SANAYİ ALANI
673	MİTHATPAŞA	69	6750	2734	1	4602	297/24000	AKARYAKIT SER	PAZARLAMA ALAN
674	MİTHATPAŞA	69	6757	2740	1	284	TAM	ARSA	TİCARET
675	MİTHATPAŞA	69	6781	2886	1	2947	528/24000	RESMİ BİNA	RESMİ KURUM
676	MİTHATPAŞA	70	6853	72	66	11	TAM	ARSA	YOL
677	MİTHATPAŞA	73	7166	2045	211	492	62/462	ARSA	5 KATLI KONUT
678	MİTHATPAŞA	73	7167	2045	212	592	421/592	ARSA	5 KATLI KONUT
679	MİTHATPAŞA	73	7169	2048	219	167	TAM	ARSA	5 KATLI KONUT
680	MİTHATPAŞA	71	6979	176	22	10	TAM	ARSA	TRAFİKO
681	MİTHATPAŞA	71	6980	176	23	10	TAM	ARSA	TRAFİKO
682	MİTHATPAŞA	62	6117	540	135	35	TAM	ARSA	5 KATLI KONUT
683	MİTHATPAŞA	78	7637	1169	29	255	TAM	ARSA	2 KATLI KONUT
684	MİTHATPAŞA	35	3440	72	41	725	20/1010	BİNALI ARSA	3 KATLI TİCA
685	MİTHATPAŞA	35	3447	72	38	110	TAM	ARSA	KONUT YOL
686	TEKKE	6	579	826	3	287	TAM	ARSA	3 KATLI TİC
687	GAZİLER	39	3791	1494	23	3	TAM	ARSA	3 KATLI KONUT
688	BAHÇE	3	282	3477	1	2649	2.....2649	ARSA	PAZAR YERİ
689	GAZİLER	62	6090	3478	5	296	15/296	ARSA	3 KATLI KONUT
690	GAZİLER	62	6104	3481	2	461	138/461	ARSA	3 KATLI KONUT
691	GAZİLER	62	6116	3482	6	317	25/317	ARSA	3 KATLI KONUT
692	CAMINUR	11	1060	2273	14	444	103/444	KARGİR EV ARSA	3 KATLI KONUT
693	CAMINUR	11	1054	2273	8	657	48/657	KARGİR EV ARSA	3 KATLI KONUT
694	KIZILMURAT	6	586	2	48			ARSA	
695	GAZİLER	59	5805	1466	2	596	TAM	ARSA	2 KATLI KONUT
696	GAZİLER	59	5806	1466	3	409	TAM	ARSA	2 KATLI KONUT
697	GAZİLER	59	5807	1466	4	397	TAM	ARSA	2 KATLI KONUT
698	GAZİLER	59	5813	1468	3	273	TAM	ARSA	2 KATLI KONUT
699	GAZİLER	59	5814	1468	4	278	TAM	ARSA	2 KATLI KONUT
700	GAZİLER	59	5815	1468	5	282	TAM	ARSA	2 KATLI KONUT
701	GAZİLER	59	5816	1468	6	448	TAM	ARSA	2 KATLI KONUT
702	GAZİLER	59	5817	1468	7	476	TAM	ARSA	2 KATLI KONUT
703	GAZİLER	48	4680	2820	1	377	TAM	ARSA	3 KATLI KONUT
704	GAZİLER	49	4790	2837	14	690	TAM	ARSA	3 KATLI KONUT

## TARSUS BELEDİYESİ ADINA KAYITLI TAŞINMAZLAR

NO	MAHALLE	CİLT	KÜTÜK	ADA	PARSEL	MİKTAR	HİSSE	CİNSİ	İMAR DURUMU
705	GAZİLER	64	6290	2849	8	506	TAM	ARSA	3 KATLI KONUT
706	MİTHATPAŞA	64	6269	1320	14	344	TAM	ARSA	3 KATLI KONUT
707	MİTHATPAŞA	67	6563	1341	16	368	TAM	ARSA	3 KATLI KONUT
708	MİTHATPAŞA	80	7944	1111	41	177	TAM	YEŞİL SAHA	2 KATLI KONUT
709	MİTHATPAŞA	81	8014	1126	23	248	19/248	ARSA	2 KATLI KONUT
710	MİTHATPAŞA	81	8034	1127	23	174	24/174	BİNALI ARSA	2 KATLI KONUT
711	GAZİLER	61	6050	2934	5	438	145/438	ARSA	2 KATLI KONUT
712	GAZİLER	58	5798	1463	3	271	140/271	ARSA	2 KATLI KONUT
713	GAZİLER	59	5880	1474	3	252	127/252	ARSA	2 KATLI KONUT
714	GAZİLER	58	5787	1461	10	252	7/252	ARSA	2 KATLI KONUT
715	GAZİLER	61	6052	2935	2	454	405/454	ARSA	2 KATLI KONUT
716	GAZİLER	58	5755	1458	5	561	340/561	ARSA	2 KATLI KONUT
717	GAZİLER	57	5672	1446	15	365	175/365	ARSA	2 KATLI KONUT
718	GAZİLER	17	1685	2664	7	202	117/202	ARSA	2 KATLI KONUT
719	GAZİLER	58	5738	1453	10	247	TAM	ARSA	2 KATLI KONUT
720	GAZİLER	58	5739	1453	11	332	TAM	ARSA	2 KATLI KONUT
721	MİTHATPAŞA	84	8305	1119	32	345	19/345	ARSA	4 KATLI KONUT
722	MİTHATPAŞA	84	8375	1123	25	213	18/213	ARSA	2 KATLI KONUT
723	MİTHATPAŞA	84	8377	1123	27	218	12/218	ARSA	2 KATLI KONUT
724	MİTHATPAŞA	86	8573	1869	70	343	21/343	ARSA	2 KATLI KONUT
725	MİTHATPAŞA	85	8474	1869	71	352	14/352	ARSA	2 KATLI KONUT
726	MİTHATPAŞA	86	8583	1870	46	310	22/310	ARSA	2 KATLI KONUT
727	MİTHATPAŞA	86	8524	3447	4	230	20/230	ARSA	2 KATLI KONUT
728	MİTHATPAŞA	86	8525	3447	5	333	103/333	ARSA	YOL,KONUT
729	MİTHATPAŞA	87	8614	3448	5	315	22/315	ARSA	YOL,KONUT
730	GAZİLER	47	4689	2821	4	501	TAM	ARSA	3 KATLI KONUT
731	BAHCE	15	1472	3540	3	665	182/665	ARSA KAR.	2 KATLI KONUT
732	MİTHATPAŞA	88	8726	3637	1	69164	TAM	ARSA	TOPTAN TİCARET
733	MİTHATPAŞA	88	8727	3637	2	32881	TAM	ARSA	TOPTAN TİCARET
734	MİTHATPAŞA	90	8929	144	21	173	TAM	ARSA	5 KATLI KONUT
735	TEKKE	8	707	3374	53	5353	TAM	ARSA	SİGORTA HASTA.
736	MİTHATPAŞA	89	8794	3582	446	499	10/499	BİNALI ARSA	3 KATLI KONUT
737	SAHİN	15	1408	3426	15	522	19/522	BİNALI ARSA	8 KATLI KONUT
738	MİTHATPAŞA		8854	3642	1	1498	TAM	BİNALI ARSA	CAMI
739	MİTHATPAŞA		6772	3887	9	7872	4.....2400	BİNALI ARSA	SANAYİ ALANI
740	MİTHATPAŞA		782	71	1	731	3/590	BİNALI ARSA	3 KATLI KONUT
741	CAMINUR	12	1121	3801	1	3782	33/3782	BİNALI ARSA	KATLI OTOYOL
742	CAMINUR	12	1222	3801	2	218	2/218	TRAFO ARSA	TRAFO
743	İSMETPAŞA	7	630	632	8	43506	308/43506	STAD	STADYUM
744	İSMETPAŞA	7	631	632	9	238	2/238	ARSA	TRAFO
745	CAMINUR		1139	3798	4	424	32/424	ARSA	5 KATLI KONUT
746	CAMINUR	12	1153	3798	18	562	201/400	BİNALI ARSA	5 KATLI KONUT
747	MİTHATPAŞA		8914	57	50	1784	582/1784	ARSA	
748	MİTHATPAŞA		8915	57	51	132	44/132	ARSA	TRAFO
749	GAZİLER		6252	3825	1	105	9/105	BİNALI ARSA	2 KATLI KONUT
750	GAZİLER		6253	3825	2	111	11/111	BİNALI ARSA	2 KATLI KONUT
751	GAZİLER		6254	3825	3	156	16/156	BİNALI ARSA	2 KATLI KONUT
752	GAZİLER		6258	3825	7	158	10/158	BİNALI ARSA	2 KATLI KONUT
753	GAZİLER		6259	3825	8	133	4/133	BİNALI ARSA	2 KATLI KONUT
754	GAZİLER		6260	3825	9	145	7/145	BİNALI ARSA	2 KATLI KONUT
755	MİTHATPAŞA		921	49	32	2630	1.....40	ARSA	PARK
756	YEŞİL		1358	3067	105	458332	TAM	TARLA	İMAR DIŞI
757	MİTHATPAŞA		8800	1378	52	221	TAM	TRAFO	TRAFO
758	MİTHATPAŞA		8804	1378	56	616	TAM	YEŞİL ALAN	YEŞİL ALAN
759	YEŞİL	15	1464	3796	11	347	90/347	BİNALI ARSA	2 KATLI KONUT
760	MİTHATPAŞA		8957	3728	6	149	90/347	BİNALI ARSA	2 KATLI KONUT
761	MİTHATPAŞA		8964	3730	2	189	25/149	ARSA	2 KATLI KONUT
762	MİTHATPAŞA		8974	3733	1	167	20/189	ARSA	2 KATLI KONUT
763	MİTHATPAŞA		8998	3739	4	242	37/167	ARSA	2 KATLI KONUT
764	CAMINUR	12	1159	289	139	41	1/242	TARLA	2 KATLI KONUT
765	GİRNE		656	1000	2	566	TAM	BAHÇE	2 KATLI KONUT
766	GİRNE	7	657	3100	13	243	TAM	BAHÇE	3 KATLI KONUT
767	GİRNE	7	659	3814	1	3214	TAM	BAHÇE	3 KATLI KONUT
768	TEKKE	3	244	843	11	767	TAM	AVLULU TEKKE	MENCEK BABA
769	TEKKE	3	239	843	6	167	TAM	AV.KAR.EV	PARK
770	F.ÇAKMAK		3606	3910	2	7027	4197/7027	BİNALI ARSA	K.D.K.C.A
771	F.ÇAKMAK		3607	3911	1	14216	411/14216	ARSA	K.D.K.C.A
772	F.ÇAKMAK		3604	3909	1	4076	1384/4076	TRAFİK BİNA.	TRAFİK BÖLGE MÜD.
773	MİTHATPAŞA		8898	3689	1	1246	10/1246	KAR.EV	5 KATLI KONUT
774	MİTHATPAŞA	90	8901	3689	4	1207	343/1207	KAR.EV	5 KATLI KONUT
775	MİTHATPAŞA	90	8910	3690	7	492	73/492	KAR.EV	5 KATLI KONUT
776	MİTHATPAŞA	36	3480	2047	152	789	TAM	YEŞİL ALAN	PARK
777	GAZİLER	39	3792	1494	24	15	TAM	ARSA	3 KATLI KONUT
778	GAZİLER	62	6064	361	134	2108	648/1152	ARSA	İSALE HATTI
779	GAZİLER	62	6065	361	135	1711	648/1152	ARSA	YOL
780	GAZİLER	58	5675	1447	2	456	75/456	ARSA	2 KATLI KONUT
781	GAZİLER	58	5676	1447	3	413	TAM	ARSA	2 KATLI KONUT
782	İSMETPAŞA	7	646	3624	1	386	235/886	ARSA	3 KATLI KONUT
783	İSMETPAŞA	7	652	3626	1	1747	60/1347	AV.KAR.EV	3 KATLI KONUT
784	İSMETPAŞA	7	660	3628	3	1094	34/1094	AV.KAR.EV	3 KATLI KONUT
785	İSMETPAŞA	7	656	3627	2	1262	55/1262	AV.KAR.EV	3 KATLI KONUT
786	İSMETPAŞA	7	661	3629	1	2303	388/2303	AV.KAR.EV	3 KATLI KONUT
787	MİTHATPAŞA	90		3689	5	956	69/956	AV.KAR.EV	
788	MİTHATPAŞA	92	9053	3906	2	1292	720/1292	TRAFO	TRAFO
789	MİTHATPAŞA	92	9046	3904	2	2899	135/2899	ARSA	K.D.K.C.A
790	MİTHATPAŞA	90	8909	3690	6	354	134/354	ARSA	5 KATLI KONUT
791	MİTHATPAŞA			3690	2	1788	93/1788		5 KATLI KONUT
792	GAZİLER	45	4402	2772	4	507	77/507	ARSA	2 KATLI KONUT

## TARSUS BELEDİYESİ ADINA KAYITLI TAŞINMAZLAR

NO	MAHALLE	CİLT	KÜTÜK	ADA	PARSEL	MİKTAR	HİSSE	CİNSİ	İMAR DURUMU
793	F.ÇAKMAK	2	132	339	34	2479	51/2400	ARSA	3,5,8 TİCARET
794	MİTHATPAŞA	92	9071	3922	1	637	17/637	ARSA	5 KATLI KONUT
795	MİTHATPAŞA	92	9072	3922	2	514	87/517	ARSA	3 KATLI KONUT
796	MİTHATPAŞA	92	9073	3922	3	479	49/479	ARSALI KAR.EV	3 KATLI KONUT
797	MİTHATPAŞA	92	9074	3922	4	335	163/335	ARSA	3 KATLI KONUT
798	MİTHATPAŞA	92	9075	3922	5	340	79/340	ARSALI KAR.EV	3 KATLI KONUT
799	MİTHATPAŞA	92	9076	3922	6	587	33/687	ARSA	3 KATLI KONUT
800	MİTHATPAŞA	92	9077	3922	7	525	98/625	ARSA	3 KATLI KONUT
801	MİTHATPAŞA	92	9078	3922	8	444	147/444	KAR.DUK.ARSA	3 KATLI KONUT
802	MİTHATPAŞA	92	9079	3922	9	567	98/567	ARSA	
803	F.ÇAKMAK	37	3634	3927	1	514	168/514	ARSA	
804	F.ÇAKMAK	37	3637	3927	4	583	210/683	ARSA	3 KATLI KONUT
805	F.ÇAKMAK	37	3639	3927	6	448	108/448	ARSA	
806	F.ÇAKMAK	37	3640	3927	7	490	161/490	ARSA	3 KATLI KONUT
807	GAZİLER	67	6585	3853	10	893	29/853	ARSALI KAR.EV	
808	F.ÇAKMAK	37	3653	3046	18	7431	TAM		TERMİNAL
809	F.ÇAKMAK	37	3654	3046	19	33112	TAM	K.OTEL.TRAFO	TERMİNAL
810	F.ÇAKMAK	37	3652	3046	17	2014	TAM	ARSA	AKARYAKIT İST.
811	CAMINUR	12	1174	3770	4	477	27/477		5 KATLI KONUT
812	CAMINUR	13	1186	3770	16	525	46/525	ARSA	5 KATLI KONUT
813	CAMINUR	13	1188	3770	18	498	65/498		5 KATLI KONUT
814	GAZİLER	66	6477	3849	1	397	169/897	ARSA	5 KATLI KONUT
815	GAZİLER	65	6358	3829	1	1077	19/1077	ARSALI KARGİR EV	3 KATLI KONUT
816	GAZİLER	65	6359	3829	2	1016	157/1016	ARSA	3 KATLI KONUT
817	GAZİLER	65	6360	3829	3	346	89/846	ARSA	5 KATLI KONUT
818	GAZİLER	65	6361	3829	4	347	77/847	ARSALI KARGİR EV	5 KATLI KONUT
819	GAZİLER	65	6362	3829	5	280	46/280	ARSA	5 KATLI- TRAFİKO
820	GAZİLER	65	6363	3829	6	1037	38/1037	ARSA	5 KATLI KONUT
821	GAZİLER	65	6364	3830	1	1239	27/1239	ARSA	3 KATLI KONUT
822	GAZİLER	65	6365	3830	2	1327	25/1327	ARSA	5 KATLI KONUT
823	GAZİLER	65	6366	3830	3	1345	53/1345	ARSALI KARGİR EV	3 KATLI KONUT
824	GAZİLER	65	6367	3830	4	755	48/755	ARSALI KARGİR EV	5 KATLI KONUT
825	GAZİLER	65	6368	3830	5	750	18/750	ARSA	5 KATLI KONUT
826	GAZİLER	65	6369	3830	6	750	67/750	ARSALI KARGİR EV	5 KATLI KONUT
827	GAZİLER	65	6370	3830	7	749	46/749	ARSALI KARGİR EV	5 KATLI KONUT
828	GAZİLER	65	6371	3830	8	752	21/752	ARSA	5 KATLI KONUT
829	GAZİLER	65	6372	3831	1	1605	29/1605	ARSA	5 KATLI KONUT
830	GAZİLER	65	6373	3832	1	791	16/791	ARSA	5 KATLI KONUT
831	GAZİLER	65	6374	3832	2	758	106/758	ARSA	5 KATLI KONUT
832	GAZİLER	65	6375	3832	3	750	76/750	ARSALI KARGİR EV	5 KATLI KONUT
833	GAZİLER	65	6376	3832	4	751	22/751	ARSALI KARGİR EV	5 KATLI KONUT
834	GAZİLER	65	6377	3832	5	762	39/762	ARSALI KARGİR EV	5 KATLI KONUT
835	GAZİLER	65	6378	3832	6	780	15/780	ARSALI KARGİR EV	5 KATLI KONUT
836	GAZİLER	65	6380	3833	1	305	72/805	ARSALI KARGİR EV	5 KATLI KONUT
837	GAZİLER	65	6381	3833	2	936	90/936	ARSALI KARGİR EV	5 KATLI KONUT
838	GAZİLER	65	6383	3834	1	1540	26/1540	ARSALI KARGİR EV	5 KATLI KONUT
839	GAZİLER	65	6384	3835	1	1039	19/1039	ARSALI KARGİR EV	5 KATLI KONUT
840	GAZİLER	65	6385	3835	2	770	18/770	ARSALI KARGİR EV	5 KATLI KONUT
841	GAZİLER	65	6386	3835	3	753	250/753	ARSALI KARGİR EV	5 KATLI KONUT
842	GAZİLER	65	6387	3835	4	751	138/751	ARSALI KARGİR EV	5 KATLI KONUT
843	GAZİLER	65	6388	3835	5	751	16/751	ARSALI KARGİR EV	5 KATLI KONUT
844	GAZİLER	65	6389	3835	6	751	18/751	ARSALI KARGİR EV	5 KATLI KONUT
845	GAZİLER	65	6390	3835	7	751	76/751	ARSA	5 KATLI KONUT
846	GAZİLER	65	6391	3835	8	903	73/903	ARSALI KARGİR EV	5 KATLI KONUT
847	GAZİLER	65	6392	3835	9	926	18/726	ARSALI KARGİR EV	5 KATLI KONUT
848	GAZİLER	65	6393	3835	10	374	105/874	ARSA	5 KATLI KONUT
849	GAZİLER	65	6394	3836	1	963	18/963	ARSALI KARGİR EV	5 KATLI KONUT
850	GAZİLER	65	6395	3836	2	960	59/960	ARSALI KARGİR EV	5 KATLI KONUT
851	GAZİLER	65	6396	3836	3	750	56/750	ARSA	5 KATLI KONUT
852	GAZİLER	65	6397	3836	4	756	98/756	ARSALI KARGİR EV	5 KATLI KONUT
853	GAZİLER	65	6398	3837	1	1063	50/1063	ARSA	5 KATLI KONUT
854	GAZİLER	65	6399	3837	2	315	15/815	ARSA	5 KATLI KONUT
855	GAZİLER	65	6400	3837	3	303	3/803	ARSALI KARGİR EV	5 KATLI KONUT
856	GAZİLER	65	6401	3837	4	382	38/882	ARSALI KARGİR EV	5 KATLI KONUT
857	GAZİLER	65	6402	3837	5	387	16/887	ARSALI KARGİR EV	5 KATLI KONUT
858	GAZİLER	65	6403	3837	6	986	109/986	ARSA	5 KATLI KONUT
859	GAZİLER	65	6404	3838	1	328	51/828	ARSALI KARGİR EV	5 KATLI KONUT
860	GAZİLER	65	6405	3838	2	763	67/763	ARSALI KARGİR EV	5 KATLI KONUT
861	GAZİLER	65	6406	3838	3	789	16/789	ARSALI KARGİR EV	5 KATLI KONUT
862	GAZİLER	65	6407	3838	4	758	125/758	ARSALI KARGİR EV	5 KATLI KONUT
863	GAZİLER	65	6408	3839	1	769	100/769	ARSALI KARGİR EV	5 KATLI KONUT
864	GAZİLER	65	6409	3839	2	763	223/763	ARSALI KARGİR EV	5 KATLI KONUT
865	GAZİLER	65	6410	3839	3	769	14/769	ARSALI KARGİR EV	5 KATLI KONUT
866	GAZİLER	65	6411	3839	4	772	16/772	ARSALI KARGİR EV	5 KATLI KONUT
867	GAZİLER	65	6412	3839	5	784	141/784	ARSALI KARGİR EV	5 KATLI KONUT
868	GAZİLER	65	6413	3839	6	785	14/785	ARSALI KARGİR EV	5 KATLI KONUT
869	GAZİLER	65	6414	3839	7	792	74/792	ARSALI KARGİR EV	5 KATLI KONUT
870	GAZİLER	65	6415	3840	1	793	15/793	ARSALI KARGİR EV	5 KATLI KONUT
871	GAZİLER	65	6416	3840	2	771	33/771	ARSALI KARGİR EV	5 KATLI KONUT
872	GAZİLER	65	6417	3840	3	779	15/779	ARSALI KARGİR EV	5 KATLI KONUT
873	GAZİLER	65	6418	3840	4	790	47/790	ARSALI KARGİR EV	5 KATLI KONUT
874	GAZİLER	65	6419	3840	5	833	19/833	ARSALI KARGİR EV	5 KATLI KONUT
875	GAZİLER	65	6421	3840	7	799	80/799	ARSALI KARGİR EV	5 KATLI KONUT
876	GAZİLER	65	6422	3840	8	752	219/752	ARSALI KARGİR EV	5 KATLI KONUT
877	GAZİLER	65	6423	3840	9	752	23/752	ARSALI KARGİR EV	5 KATLI KONUT
878	GAZİLER	65	6424	3840	10	760	199/760	ARSALI KARGİR EV	5 KATLI KONUT
879	GAZİLER	65	6425	3841	1	1005	20/1005	ARSALI KARGİR EV	5 KATLI KONUT
880	GAZİLER	65	6426	3841	2	1047	288/1047	ARSALI KARGİR EV	5 KATLI KONUT

## TARSUS BELEDİYESİ ADINA KAYITLI TAŞINMAZLAR

NO	MAHALLE	CİLT	KÜTÜK	ADA	PARSEL	MİKTAR	HİSSE	CİNSİ	İMAR DURUMU
881	GAZİLER	65	6427	3841	3	751	48/751	ARSALI KARGİR EV	5 KATLI KONUT
882	GAZİLER	65	6428	3841	4	200	4/200	ARSALI KARGİR EV	TRAFİ
883	GAZİLER	65	6429	3841	5	302	28/802	ARSALI KARGİR EV	5 KATLI KONUT
884	GAZİLER	65	6430	3842	1	1063	86/1063	ARSALI KARGİR EV	5 KATLI KONUT
885	GAZİLER	65	6431	3842	2	908	35/908	ARSALI KARGİR EV	5 KATLI KONUT
886	GAZİLER	65	6432	3842	3	908	340/908	ARSALI KARGİR EV	5 KATLI KONUT
887	GAZİLER	65	6433	3842	4	390	182/890	ARSA	5 KATLI KONUT
888	GAZİLER	65	6434	3842	5	390	109/890	ARSALI KARGİR EV	5 KATLI KONUT
889	GAZİLER	65	6435	3842	6	1144	84/1144	ARSALI KARGİR EV	5 KATLI KONUT
890	GAZİLER	65	6436	3842	7	764	63/764	ARSA	5 KATLI KONUT
891	GAZİLER	66	6437	3842	8	1094	94/1094	ARSALI KARGİR EV	5 KATLI KONUT
892	GAZİLER	66	6438	3843	1	782	205/782	ARSALI KARGİR EV	5 KATLI KONUT
893	GAZİLER	66	6439	3843	2	784	15/784	ARSALI KARGİR EV	5 KATLI KONUT
894	GAZİLER	66	6440	3843	3	328	71/828	ARSALI KARGİR EV	5 KATLI KONUT
895	GAZİLER	66	6441	3843	4	341	64/841	ARSALI KARGİR EV	5 KATLI KONUT
896	GAZİLER	66	6442	3843	5	303	117/803	ARSALI KARGİR EV	5 KATLI KONUT
897	GAZİLER	66	6443	3843	6	770	62/770	ARSALI KARGİR EV	5 KATLI KONUT
898	GAZİLER	66	6445	3845	1	913	109/913	ARSALI KARGİR EV	5 KATLI KONUT
899	GAZİLER	66	6446	3845	2	389	261/889	ARSALI KARGİR EV	5 KATLI KONUT
900	GAZİLER	66	6447	3845	3	929	24/929	ARSALI KARGİR EV	5 KATLI KONUT
901	GAZİLER	66	6448	3845	4	393	472/893	ARSA	5 KATLI KONUT
902	GAZİLER	66	6449	3845	5	777	48/777	ARSALI KARGİR EV	5 KATLI KONUT
903	GAZİLER	66	6450	3845	6	771	265/771	ARSALI KARGİR EV	5 KATLI KONUT
904	GAZİLER	66	6451	3845	7	373	353/873	ARSA	5 KATLI KONUT
905	GAZİLER	66	6452	3845	8	354	92/854	ARSA	5 KATLI KONUT
906	GAZİLER	66	6461	3846	8	775	46/775	ARSA	5 KATLI KONUT
907	GAZİLER	66	6462	3846	9	750	38/750	ARSALI KARGİR EV	5 KATLI KONUT
908	GAZİLER	66	6464	3847	2	344	25/844	ARSA	5 KATLI KONUT
909	GAZİLER	66	6465	3847	3	750	269/750	ARSA	5 KATLI KONUT
910	GAZİLER	66	6466	3847	4	750	67/750	ARSALI KARGİR EV	5 KATLI KONUT
911	GAZİLER	66	6469	3848	1	750	20/750	ARSALI KARGİR EV	5 KATLI KONUT
912	GAZİLER	66	6471	3848	3	763	52/763	ARSALI KARGİR EV	5 KATLI KONUT
913	GAZİLER	66	6472	3848	4	751	21/751	ARSALI KARGİR EV	5 KATLI KONUT
914	GAZİLER	66	6474	3848	6	315	50/815	ARSALI KARGİR EV	5 KATLI KONUT
915	GAZİLER	66	6475	3848	7	750	4/750	ARSALI KARGİR EV	5 KATLI KONUT
916	GAZİLER	66	6478	3849	2	1400	27/1400	ARSALI KARGİR EV	5 KATLI KONUT
917	GAZİLER	66	6481	3849	5	910	18/910	ARSALI KARGİR EV	5 KATLI KONUT
918	GAZİLER	66	6486	3850	4	865	44/865	ARSALI KARGİR EV	5 KATLI KONUT
919	GAZİLER	66	6487	3850	5	775	78/775	ARSALI KARGİR EV	5 KATLI KONUT
920	GAZİLER	66	6488	3850	6	766	102/766	ARSALI KARGİR EV	5 KATLI KONUT
921	GAZİLER	66	6490	3850	8	796	9/796	ARSALI KARGİR EV	5 KATLI KONUT
922	GAZİLER	66	6491	3851	1	394	18/894	ARSALI KARGİR EV	5 KATLI KONUT
923	GAZİLER	66	6492	3851	2	773	22/773	ARSALI KARGİR EV	5 KATLI KONUT
924	GAZİLER	66	6493	3851	3	789	22/789	ARSALI KARGİR EV	5 KATLI KONUT
925	GAZİLER	66	6494	3851	4	776	133/776	ARSALI KARGİR EV	5 KATLI KONUT
926	GAZİLER	66	6495	3851	5	315	65/815	ARSALI KARGİR EV	5 KATLI KONUT
927	GAZİLER	66	6496	3851	6	769	164/769	ARSALI KARGİR EV	5 KATLI KONUT
928	GAZİLER	66	6497	3851	7	783	64/783	ARSALI KARGİR EV	5 KATLI KONUT
929	GAZİLER	66	6498	3851	8	779	205/779	ARSA	5 KATLI KONUT
930	GAZİLER	66	6499	3851	9	782	50/782	ARSALI KARGİR EV	5 KATLI KONUT
931	GAZİLER	66	6500	3851	10	929	106/929	ARSALI KARGİR EV	5 KATLI KONUT
932	GAZİLER	66	6501	3852	1	1143	237/1143	ARSALI KARGİR EV	5 KATLI KONUT
933	GAZİLER	66	6502	3852	2	1015	58/1015	ARSALI KARGİR EV	5 KATLI KONUT
934	GAZİLER	66	6503	3852	3	903	17/903	ARSALI KARGİR EV	5 KATLI KONUT
935	GAZİLER	66	6504	3852	4	344	16/844	ARSALI KARGİR EV	5 KATLI KONUT
936	GAZİLER	66	6505	3852	5	361	90/861	ARSALI KARGİR EV	5 KATLI KONUT
937	GAZİLER	66	6506	3853	1	1000	19/1000	ARSALI KARGİR EV	3 KATLI KONUT
938	GAZİLER	66	6507	3853	2	1065	49/1065	ARSALI KARGİR EV	3 KATLI KONUT
939	GAZİLER	66	6508	3853	3	1172	568/1172	CAMİ VE ARSASI	CAMİ
940	GAZİLER	66	6510	3853	5	398	87/398	ARSALI KARGİR EV	3 KATLI KONUT
941	GAZİLER	66	6511	3853	6	558	3/658	ARSALI KARGİR EV	5 KATLI KONUT
942	GAZİLER	66	6512	3854	1	872	64/872	ARSALI KARGİR EV	5 KATLI KONUT
943	GAZİLER	66	6513	3854	2	309	15/809	ARSALI KARGİR EV	5 KATLI KONUT
944	GAZİLER	66	6514	3854	3	776	15/776	CAMİ VE ARSASI	5 KATLI KONUT
945	GAZİLER	66	6515	3854	4	912	18/912	ARSALI KARGİR EV	5 KATLI KONUT
946	GAZİLER	66	6516	3854	5	361	87/861	ARSALI KARGİR EV	5 KATLI KONUT
947	GAZİLER	66	6517	3854	6	931	65/931	ARSALI KARGİR EV	5 KATLI KONUT
948	GAZİLER	66	6518	3854	1	1009	18/1009	ARSALI KARGİR EV	5 KATLI KONUT
949	GAZİLER	66	6519	3855	2	364	260/864	ARSALI KARGİR EV	5 KATLI KONUT
950	GAZİLER	66	6520	3855	3	787	170/787	ARSALI KARGİR EV	5 KATLI KONUT
951	GAZİLER	66	6521	3855	4	382	17/882	ARSALI KARGİR EV	5 KATLI KONUT
952	GAZİLER	66	6522	3856	1	761	16/761	ARSALI KARGİR EV	5 KATLI KONUT
953	GAZİLER	66	6523	3856	2	389	133/889	ARSALI KARGİR EV	5 KATLI KONUT
954	GAZİLER	66	6524	3856	3	912	86/912	ARSALI KARGİR EV	5 KATLI KONUT
955	GAZİLER	66	6525	3856	4	919	18/919	ARSALI KARGİR EV	5 KATLI KONUT
956	GAZİLER	66	6526	3856	5	104	49/104	ARSALI KARGİR EV	5 KATLI KONUT
957	GAZİLER	66	6527	3856	6	773	50/773	ARSALI KARGİR EV	5 KATLI KONUT
958	GAZİLER	66	6528	3856	7	764	41/764	ARSALI KARGİR EV	5 KATLI KONUT
959	GAZİLER	66	6529	3856	8	763	79/763	ARSALI KARGİR EV	5 KATLI KONUT
960	GAZİLER	66	6530	3857	1	905	18/905	ARSALI KARGİR EV	5 KATLI KONUT
961	GAZİLER	66	6531	3857	2	395	18/895	ARSA	5 KATLI KONUT
962	GAZİLER	66	6532	3857	3	347	219/847	ARSALI KARGİR EV	5 KATLI KONUT
963	GAZİLER	66	6533	3857	4	778	29/778	ARSALI KARGİR EV	5 KATLI KONUT
964	GAZİLER	66	6534	3857	5	347	15/847	ARSALI KARGİR EV	5 KATLI KONUT
965	GAZİLER	66	6535	3857	6	779	12/779	ARSALI KARGİR EV	5 KATLI KONUT
966	GAZİLER	66	6536	3857	7	307	84/807	ARSALI KARGİR EV	5 KATLI KONUT
967	GAZİLER	66	6537	3858	1	384	144/884	ARSALI KARGİR EV	5 KATLI KONUT
968	GAZİLER	67	6538	3858	2	396	197/896	ARSALI KARGİR EV	5 KATLI KONUT

## TARSUS BELEDİYESİ ADINA KAYITLI TAŞINMAZLAR

NO	MAHALLE	CİLT	KÜTÜK	ADA	PARSEL	MİKTAR	HİSSE	CİNSİ	İMAR DURUMU
969	GAZİLER	67	6539	3858	3	750	9/750	ARSA	5 KATLI KONUT
970	GAZİLER	67	6541	3858	5	780	33/780	ARSA	5 KATLI KONUT
971	GAZİLER	67	6542	3858	6	797	68/797	ARSA	5 KATLI KONUT
972	MİTHATPAŞA	9	875	47	1	1580	TAM	ARSA	YOL
973	FEVZİCAKMAK	38	3681	3964	1	13181	177/13181	ARSA	
974	MİTHATPAŞA		5245	1378	51	837	TAM	ARSA	PARK
975	FEVZİCAKMAK		3678	3963	2	5051	1224/5051	ARSA	K.D.K.C.ALANI
976	FEVZİCAKMAK		3673	3962	1	4662	22/4662	ARSA	K.D.K.C.ALANI
977	FEVZİCAKMAK		3694	3968	1	7422	55/7422	ARSA	K.D.K.C.ALANI
978	FEVZİCAKMAK		3683	3965	2	4080	80/4880	ARSA	K.D.K.C.ALANI
979	FEVZİCAKMAK		3679	3963	3	8350	310/8350	ARSA	2 K ATLI KONUT
980	FEVZİCAKMAK		3687	3967	1	425013	4250/42501	ARSA	K.D.K.C.ALANI
981	İSMETPAŞA		193	630	19	1642	3/287	ARSA	PARK,YOL
982	İSMETPAŞA		634	632	14	7817	TAM	ARSA	TİCARET ALANI
983	İSMETPAŞA		635	632	13	2591	TAM	ARSA	TİCARET ALANI
984	CAMİNUR			610	139	57	TAM	YOL	YOL.KONUT
985	YEŞİL	16	1493	2432	79	7400	191/7440	ARSA	
986	MİTHATPAŞA	95	9335	168	47	1108	67/1108	ARSA	5 KATLI KONUT
987	MİTHATPAŞA	95	9336	169	53	1175	58/1175	ARSA	5 KATLI KONUT
988	MİTHATPAŞA	95	9338	1300	26	963	27/963	ARSA	5 KATLI KONUT
989	MİTHATPAŞA	95	9339	1301	33	928	38/928	ARSA	5 KATLI KONUT
990	MİTHATPAŞA	95	9341	1306	90	508	10/608	ARSA	5 KATLI KONUT
991	MİTHATPAŞA	95	9343	4181	1	782	4/782	ARSA	5 KATLI KONUT
992	YEŞİL	16	1498	3067	106	285	TAM	TARLA	İMAR DIŞI
993	YEŞİL	16	1538	4252	2	590	121/690	ARSA	4 KATLI KONUT
994	YEŞİL	16	1539	4252	3	710	124/710	ARSA	4 KATLI KONUT
995	YEŞİL	16	1549	4253	3	480	172/480	ARSA	2 KATLI KONUT
996	YEŞİL	17	1602	4270	1	2661	43/2661	ARSA	SAĞLIK OCAĞI
997	YEŞİL	17	1613	4272	1	5072	198/5072	ARSA	T.N.K.A
998	YEŞİL	17	1614	4272	2	5661	194/5661	ARSA	T.N.K.A
999	YEŞİL	17	1619	4272	7	9404	322/9404	ARSA	T.N.K.A
1000	YEŞİL	17	1624	4272	12	16129	162/16129	ARSA	T.N.K.A
1001	YEŞİL	17	1632	4275	2	432	153/432	ARSA	2 KATLI KONUT
1002	YEŞİL	17	1633	4275	3	322	142/822	ARSA	2 KATLI KONUT
1003	YEŞİL	17	1634	4275	4	853	160/853	ARSA	BAHCELİ KAR.EV.2 KATLI KONUT
1004	YEŞİL	17	1635	4275	5	366	133/366	ARSA	2 KATLI KONUT
1005	YEŞİL	17	1636	4275	6	518	71/518	ARSA	2 KATLI KONUT
1006	YEŞİL	17	1637	4275	7	690	181/690	ARSA	2 KATLI KONUT
1007	YEŞİL	17	1638	4276	1	894	70/894	ARSA	2 KATLI KONUT
1008	YEŞİL	17	1639	4276	2	255	100/255	ARSA	2 KATLI KONUT
1009	YEŞİL	17	1640	4276	3	323	57/323	ARSA	2 KATLI KONUT
1010	YEŞİL	17	1641	4276	4	369	76/369	ARSA	2 KATLI KONUT
1011	YEŞİL	17	1642	4276	5	691	137/691	ARSA	2 KATLI KONUT
1012	YEŞİL	17	1648	4277	1	550	TAM	ARSA	2 KATLI KONUT
1013	YEŞİL	17	1664	4280	1	2195	1343/2195	ARSA	MEYVE BAHÇESİ
1014	YEŞİL	17	1648	4277	1	550	TAM	ARSA	
1015	YEŞİL	17	1664	4280	1	2195	1343/2195	ARSA	
1016	F.ÇAKMAK	14	1362	212	10	778	TAM	ARSA	YOL.KONUT
1017	CAMİNUR	13	1218	4149	1	9488	TAM	ARSA	KÜLTÜREL TESİS AL.
1018	KIZILMURAT	5	455	3960	2	110607	348/2400	ARSA	4 KATLI TİCARET
1019	KIZILMURAT	5	446	3958	1	5200	TAM	ARSA	B.HİZMET ALANI
1020	İNCEARK	6	513	649	14	898	248/898	ARSA	3 KATLI KONUT
1021	İNCEARK	6	515	649	16	1225	1/1225	ARSA	5 KATLI KONUT ALANI
1022	İNCEARK	6	516	649	17	715	89/715	ARSA	3 KATLI KONUT
1023	CAMİNUR	13	1224	2937	3	718	216/718	ARSA	
1024	CAMİNUR	13	1223	2937	1	1136	106/1136	ARSA	2 KATLI KONUT
1025	TEKKE	8	765	4184	3	374	846/2400	ARSA	2 KATLI KONUT
1026	TEKKE	8	766	4184	4	545	275/2400	ARSA	4 KATLI KONUT
1027	TEKKE	8	769	4185	3	614	279/2400	ARSA	2 KATLI KONUT
1028	TEKKE	8	770	4185	4	1032	194/2400	ARSA	2 KATLI KONUT
1029	TEKKE	8	772	4185	5	1161	21/2400	ARSA	4 KATLI KONUT
1030	TEKKE	8	774	4185	6	891	295/2400	ARSA	4 KATLI KONUT
1031	TEKKE	8	775	4185	7	841	409/2400	ARSA	4 KATLI KONUT
1032	ŞEHİTMUSTAFA	2	107	3550	2	1724	30/500	ARSA	ASUTAY İŞHANI
1033	GİRNE	7	685	4285	1	291	154/291	ARSA	2 KATLI KONUT
1034	GİRNE	7	686	4285	2	307	107/307	ARSA	2 KATLI KONUT
1035	YEŞİL	19	1845	4216	1	1401	107/1401	ARSA	RESMİ KURUM
1036	YEŞİL	18	1777	4199	3	1128	298/1128	ARSA	2 KATLI KONUT
1037	ŞAHİN	17	1660	4201	4	536	320/536	ARSA	2 KATLI KONUT
1038	ŞAHİN	17	1661	4201	5	248	53/248	ARSA	2 KATLI KONUT
1039	YEŞİL	19	1801	4206	2	1155	231/1155	ARSA	2 KATLI KONUT
1040	YEŞİL	19	1811	4209	1	1509	2/1509	ARSA	2 KATLI KONUT
1041	YEŞİL			4222	3	222	72/222	ARSA	2 KATLI KONUT
1042	YEŞİL	20	1898	4222	18	223	7/223	ARSA	2 KATLI KONUT
1043	YEŞİL	20	1924	4227	1	4033	46/2400	ARSA	2 KATLI KONUT
1044	GİRNE	7	687	4285	3	375	116/375	ARSA	2 KATLI KONUT
1045	YEŞİL	20	1932	4220	1	423	181/423	ARSA	2 KATLI KONUT
1046	YEŞİL	20	1933	4229	2	414	159/414	ARSA	2 KATLI KONUT
1047	YEŞİL	20	1940	4231	1	1743	2/1743	ARSA	2 KATLI KONUT
1048	YEŞİL	20	1941	4231	2	1071	248/1071	ARSA	2 KATLI KONUT
1049	YEŞİL	20	1947	4232	5	738	39/738	ARSA	2 KATLI KONUT
1050	YEŞİL	20	1948	4232	6	1224	170/1224	ARSA	2 KATLI KONUT
1051	YEŞİL	20	1949	4233	1	536	153/536	ARSA	2 KATLI KONUT
1052	YEŞİL	20	1950	4233	2	1075	362/1075	ARSA	2 KATLI KONUT
1053	YEŞİL	20	1963	4237	1	485	26/485	ARSA	
1054	YEŞİL	20	1973	4238	1	365	21/365	ARSA	
1055	YEŞİL	20	1974	4238	2	325	39/325	ARSA	
1056	YEŞİL	20	1975	4238	3	262	142/262	ARSA	

## TARSUS BELEDİYESİ ADINA KAYITLI TAŞINMAZLAR

NO	MAHALLE	CİLT	KÜTÜK	ADA	PARSEL	MİKTAR	HİSSE	CİNSİ	İMAR DURUMU
1057	YEŞİL	20	1978	4239	2	480	129/480	ARSA	ARSA
1058	YEŞİL	21	1980	4239	4	883	189/883	ARSA	ARSA
1059	YEŞİL			4241	2	3648	3 ...2400	ARSA	İLK OKUL ALANI
1060	YEŞİL	21	1997	4245	1	330	16/330	ARSA	2 KATLI KONUT
1061	YEŞİL	21	2012	4248	2	761	25/761	ARSA	4 KATLI KONUT
1062	YEŞİL	21	2013	4248	3	839	78/839	ARSA	4 KATLI KONUT
1063	İNCEARK	6	525	3561	4	1555	293/1555	ARSA	3 KATLI KONUT
1064	ŞEHİTMUSTAFA	8	765	3553	3	2051	5...2051	ARSA	3 KATLI KONUT
1065	ŞEHİTMUSTAFA	8	767	3553	4	2392	48/2392	ARSA	3 KATLI KONUT
1066	ŞEHİTMUSTAFA	8	773	3554	6	1119	2/1119	ARSA	3 KATLI KONUT
1067	ŞEHİTMUSTAFA	8	776	3555	5	1397	6/1397	ARSA	3 KATLI KONUT
1068	ŞEHİTMUSTAFA	8	777	3555	6	1642	10/1642	ARSA	3 KATLI KONUT
1069	İNCEARK	6	536	3565	2	1499	265/1499	ARSA	
1070	ŞEHİTMUSTAFA			3566	2	1075	201/1075	ARSA	
1071	GİRNE	7	688	4286	1	337	67/337	ARSA	2 KATLI KONUT
1072	GİRNE	7	689	4286	2	360	98/360	ARSA	
1073	GİRNE	7	690	4286	3	191	101/191	ARSA	
1074	GİRNE	7	691	4286	4	210	25/210	ARSA	
1075	GİRNE	8	693	4286	6	368	30/368	ARSA	
1076	GİRNE	8	696	4286	9	321	45/321	ARSA	2 KATLI KONUT
1077	GİRNE	8	697	4287	1	220	12/220	ARSA	
1078	GİRNE	8	698	4287	2	334	140/334	ARSA	
1079	GİRNE	8	699	4287	3	425	34/425	ARSA	2 KATLI KONUT
1080	GİRNE	8	701	4287	5	592	248/592	ARSA	
1081	GİRNE	8	706	4288	5	208	4/208	ARSA	
1082	BAHÇE	15	1598	4290	6	345	TAM	ARSA	2 KATLI KONUT
1083	BAHÇE	17	1599	4290	7	334	TAM	ARSA	
1084	BAHÇE	17	1673	4297	7	3104	216/2400		
1085	BAHÇE	17	1676	4298	3	1915	3....1915		
1086	GİRNE	17	1677	4299	1	3597	2398/2400		
1087	GİRNE	17	1678	4299	2	1312	10/1312		
1088	ŞEHİTMUSTAFA	8	781	3556	3	1557	28/1557	ARSA	
1089	BAHÇE	17	1682	4301	1	5624	1...2400	ARSA	
1090	BAHÇE	17	1684	4302	1	16315	127/2400	ARSA	
1091	BAHÇE	17	1685	4302	2	37459	25/37459	ARSA	
1092	BAHÇE	17	1691	4303	1	542	165/542	ARSA	
1093	BAHÇE	17	1692	4303	2	390	96/390	ARSA	
1094	BAHÇE	18	1697	4304	3	405	9/405	ARSA	
1095	BAHÇE	18	1701	4304	7	438	42/438	ARSA	
1096	BAHÇE	18	1702	4304	8	270	84/270	ARSA	
1097	BAHÇE	18	1710	4306	4	298	43/298	ARSA	
1098	BAHÇE	18	1713	4306	7	371	168/371	ARSA	
1099	BAHÇE	18	1719	4307	6	338	5/338	ARSA	
1100	BAHÇE	18	1720	4307	7	783	299/783	ARSA	
1101	BAHÇE	18	1721	4307	8	336	101/336	ARSA	
1102	BAHÇE	18	1722	4308	1	212	14/212	ARSA	
1103	BAHÇE	18	1773	4315	5	446	326/446	ARSA	
1104	BAHÇE	18	1778	4316	1	3410	141/2400	ARSA	
1105	BAHÇE	19	1864	4334	1	904	96/904	ARSA	
1106	ŞEHİTMUSTAFA	8	783	3556	4	1591	33/1591	ARSA	
1107	ŞEHİTMUSTAFA	8		3557	5	1139	39/1139	ARSA	
1108	ŞEHİTMUSTAFA	9	787	3557	6	1703	9/1703	ARSA	
1109	ŞEHİTMUSTAFA	9	789	3557	7	1110	23/1110	ARSA	
1110	ŞEHİTMUSTAFA	9	790	3557	8	1074	32/1074	ARSA	
1111	ŞEHİTMUSTAFA	9	791	3558	3	1130	237/1130	ARSA	
1112	ŞEHİTMUSTAFA	9	792	3558	4	532	99/632	ARSA	
1113	İNCEARK	6	519	3559	2	2721	137/2721	ARSA	3 KATLI KONUT
1114	İNCEARK	6	520	3560	2	2499	TAM	ARSA	BELEDİYE HİZMET AL.
1115	İNCEARK	6	523	3561	3	1701	133/1701	ARSA	
1116	İNCEARK	6	527	3562	4	1161	19/1161	ARSA	
1117	İNCEARK	6	528	3562	5	1215	98/1215	ARSA	
1118	İNCEARK	6	529	3562	6	1204	70/1204	ARSA	
1119	İNCEARK	6	530	3563	3	1335	32/1335	ARSA	
1120	İNCEARK	6	531	3563	4	1475	175/1475	ARSA	
1121	İNCEARK	6	532	3564	4	1552	27/1552	ARSA	
1122	İNCEARK	6	534	3564	5	1215	95/1215	ARSA	
1123	İNCEARK	6	535	3564	6	1445	91/1445	ARSA	
1124	BAHÇE	20	1905	4433	11	5000	TAM	ARSA	TNKA
1125	BAHÇE	20	1906	4433	12	5000	TAM	ARSA	TNKA
1126	BAHÇE	20	1912	4434	4	5688	TAM	ARSA	TNKA
1127	BAHÇE	20	1933	4436	1	1603	TAM	ARSA	SAĞLIK OCAĞI
1128	BAHÇE	20	1934	4437	1	1917	1694/1917	ARSA	RESMİ KURUM
1129	GAZİLER	68	6681	2797	3	20927	550/20927	ARSA	LİSE
1130	GAZİLER	68	6682	4440	1	5863	TAM	ARSA	SPOR ALANI
1131	GAZİLER	37	3572	3252	158	163	TAM	ARSA	PARK
1132	MİTHATPAŞA	1	38	72	33	213	TAM	ARSA	PARK
1133	GAZİLER	46	4482	2787	6	638	86/638	ARSA	BELEDİYE HİZMET AL.
1134	GAZİLER	46	4481	2787	5	628	82/628	ARSA	BELEDİYE HİZMET AL.
1135	GAZİLER	46	4480	2787	4	633	84/633	ARSA	BELEDİYE HİZMET AL.
1136	GAZİLER	46	4479	2787	3	638	86/638	ARSA	BELEDİYE HİZMET AL.
1137	GAZİLER	47	4581	2804	1	7338	260/7338	ARSA	
1138	MİTHATPAŞA	1	57	287	47	1020	8 60	ARSA	PARK
1139	MİTHATPAŞA	75	2400	2875	1	18911	17/2400	ARSA	ÖĞRENCİ YURTLARI
1140	YEŞİL	19	1878	4221	15	247	150/494	ARSA	2 KATLI KONUT
1141	YEŞİL	19	1877	4221	14	242	150/484	ARSA	2 KATLI KONUT
1142	GAZİLER	68	6687	2499	6	4856	TAM	ARSA	CAMİ ALANI
1143	MİTHATPAŞA	23	2274	349	122	496	TAM	ARSA	YOL,KONUT
1144	GAZİLER	63	6233	2750	4	641	TAM	ARSA	PARK



## TARSUS BELEDİYESİ ADINA KAYITLI TAŞINMAZLAR

NO	MAHALLE	CİLT	KÜTÜK	ADA	PARSEL	MİKTAR	HİSSE	CİNSİ	İMAR DURUMU
1145	F.ÇAKMAK	9	895	1803	21	691	TAM	BAHÇELİ EV	PARK,YOL
1146	MİTHATPAŞA	2	5560	62	227	335	TAM	TARLA	PARK
1147	GAZİLER	42	4096	3345	3	1186	248/1186	ARSA	PARK-DERE
1148	GAZİLER	42	4094	3345	1	1203	TAM	ARSA	PARK-DERE
1149	GİRNE	4	348	991	76	404	TAM	KANAL	
1150	K.MİNARE	3	209	160	27	16	TAM	ARSA	
1151	K.MİNARE	3	292	158	56	377	875/1885	KARGIR DUKKAN	
1152	K.MİNARE	4	309	155	19	22	TAM	TRAFO	
1153	MİTHATPAŞA	27	2660	607	7	2311	TAM	ARSA	YOL
1154	MİTHATPAŞA	52	5057	1325	170	1185	TAM	YEŞİL SAHA	PARK
1155	MİTHATPAŞA	52	5071	1326	184	190	TAM	ARSA	2 KATLI KONUT
1156	MİTHATPAŞA	52	5072	1326	185	190	TAM	ARSA	2 KATLI KONUT
1157	MİTHATPAŞA	66	6433	607	12	1314	134/1314	ARSA	
1158	MİTHATPAŞA	68	6720	2728	4	3416	136/2400	ARSA	
1159	MİTHATPAŞA	69	6728	2728	12	2248	36/2400	ARSA	
1160	MİTHATPAŞA	73	7161	2047	222	1032	57/1032	YEŞİL SAHA	
1161	MİTHATPAŞA	79	7806	1171	46	294	98/294	BİNALI ARSA	
1162	MİTHATPAŞA	81	7922	1110	39	211	22/211	BİNALI ARSA	
1163	MİTHATPAŞA	82	8093	1176	33	373	25/373	ARSA	
1164	MİTHATPAŞA	84	8306	1119	33	217	13/217	ARSA	
1165	MİTHATPAŞA	85	8379	1123	29	214	15/214	ARSA	
1166	MİTHATPAŞA	87	8575	1869	72	365	21/365	ARSA	
1167	MİTHATPAŞA	87	8576	1869	73	367	15/367	ARSA	
1168	MİTHATPAŞA	87	8608	3446	9	155	14/155	ARSA	
1169	TEKKE	6	530	895	45	96	36/48	K.SANAYİ SİTE.	
1170	BAHÇE	5	420	3106	1	5240	53/5240	ARSA	
1171	CAMİNUR	10	920	271	8	238	24/96	YOL	
1172	CAMİNUR	11	1020	260	21	2608	TAM	ARSA	BELEDİYE OTELİ
1173	F.ÇAKMAK	33	3205	217	15	780	64/780	ARSA	
1174	GAZİLER	39	3814	3322	1	6790	16/2400	ARSA	
1175	GAZİLER	39	3828	3325	4	1172	129/2400	ARSA	
1176	BAHÇE	16	1503	3546	3	239	7/239	BAHÇE	
1177	BAHÇE	16	1504	3546	4	219	5/219	BAHÇE	
1178	BAHÇE	16	1506	3546	6	260	TAM	BAHÇE	2 KATLI KONUT
1179	BAHÇE	16	1507	3546	7	201	17/201	BAHÇE	
1180	BAHÇE	16	1510	3547	1	504	113/504	BAHÇE	
1181	YARAMIŞ	89	8794	3582	444	740	159/740	ARSA	
1182	YARAMIŞ	89	8798	3582	448	404	79/404	ARSA	
1183	MİTHATPAŞA	90	8831	3713	2	2500	110/2500	ARSA	
1184	MİTHATPAŞA	90	8829	3712	3	5924	200/5924	ARSA	
1185	MİTHATPAŞA	89	8819	3709	1	3852	7 ...3852	ARSA	
1186	ŞAHİN	16	1489	2315	4	310	176/310	TARLA	
1187	ŞAHİN	16	1490	2315	5	342	TAM	TARLA	2 KATLI KONUT
1188	TEKKE	8	714	2633	4	6693	TAM	ARSA	CAMI
1189	BARBAROS	4	305	3015	27	344	TAM	ARSA	PARK
1190	BARBAROS	4	308	3015	30	226	116/226	ARSA	
1191	MİTHATPAŞA	90	8899	3689	2	376	39/376	BİNALI ARSA	
1192	MİTHATPAŞA	90	8904	3690	1	1235	4/1235	BİNALI ARSA	
1193	TEKKE	8	731	3878	5	466	25/466	BİNALI ARSA	
1194	TEKKE	8	736	3878	10	260	12/260	BİNALI ARSA	
1195	MİTHATPAŞA	91	8996	3739	1	229	1/229	ARSA	
1196	MİTHATPAŞA	91	9001	3740	2	131	1/131	ARSA	
1197	GİRNE	7	667	991	128	342	TAM	ARSA	2 KATLI KONUT
1198	GİRNE	7	669	991	130	126	TAM	ARSA	2 KATLI KONUT
1199	ŞAHİN	17	1645	3076	19	303	TAM	ARSA	2 KATLI KONUT
1200	GAZİLER	66	6473	3848	5	750	117/750	BİNALI ARSA	
1201	GAZİLER	66	6479	3849	3	795	155/795	BİNALI ARSA	
1202	GAZİLER	67	6550	2848	12	549	TAM	ARSA	3 KATLI KONUT
1203	F.ÇAKMAK	37	3616	3923	1	442	50/442	BİNALI ARSA	
1204	F.ÇAKMAK	37	3619	3923	4	537	46/537	ARSA	
1205	F.ÇAKMAK	37	3621	3923	6	585	360/585	ARSA	
1206	F.ÇAKMAK	37	3623	3923	8	617	197/617	ARSA	
1207	F.ÇAKMAK	37	3624	3924	1	479	TAM	ARSA	RESMİ KURUM
1208	MİTHATPAŞA	92	9087	1359	108	185	TAM	ARSA	2 KATLI KONUT
1209	MİTHATPAŞA	68	6709	57	40	3976	60/2400	ARSA	
1210	GAZİLER	64	6256	3825	5	128	5/128	ARSA	
1211	MİTHATPAŞA	93	9196	3764	1	349	5/349	BİNALI ARSA	
1212	MİTHATPAŞA	93	9198	3764	3	216	75/216	BİNALI ARSA	
1213	MİTHATPAŞA	93	9199	3764	4	397	34/397	BİNALI ARSA	
1214	MİTHATPAŞA	93	9204	3765	4	198	6/198	ARSA	
1215	MİTHATPAŞA	93	9206	3765	6	171	49/171	BİNALI ARSA	
1216	MİTHATPAŞA	93	9207	3765	7	186	64/186	BİNALI ARSA	
1217	MİTHATPAŞA	93	9210	3766	3	199	52/199	BİNALI ARSA	
1218	MİTHATPAŞA	93	9212	3766	5	282	65/282	BİNALI ARSA	
1219	MİTHATPAŞA	93	9213	3767	1	293	74/293	BİNALI ARSA	
1220	MİTHATPAŞA	93	9214	3767	2	201	88/201	BİNALI ARSA	
1221	MİTHATPAŞA	93	9215	3767	3	168	27/168	BİNALI ARSA	
1222	MİTHATPAŞA	93	9216	3767	4	137	15/137	BİNALI ARSA	
1223	MİTHATPAŞA	93	9217	3767	5	189	61/189	BİNALI ARSA	
1224	MİTHATPAŞA	93	9220	3768	2	203	24/203	BİNALI ARSA	
1225	MİTHATPAŞA	93	9221	3768	3	165	43/165	ARSA	
1226	MİTHATPAŞA	93	9222	3768	4	159	40/159	BİNALI ARSA	
1227	MİTHATPAŞA	93	9223	3768	5	159	21/159	BİNALI ARSA	
1228	MİTHATPAŞA	93	9224	3768	6	173	38/173	BİNALI ARSA	
1229	MİTHATPAŞA	93	9225	3768	7	122	34/122	BİNALI ARSA	
1230	MİTHATPAŞA	94	9229	3769	4	596	341/596	CAMI-ARSA	
1231	MİTHATPAŞA	90	8900	3689	3	1282	227/1282	BİNALI ARSA	
1232	GAZİLER	67	6586	3853	11	389	33/389	BİNALI ARSA	

## TARSUS BELEDİYESİ ADINA KAYITLI TAŞINMAZLAR

NO	MAHALLE	CİLT	KÜTÜK	ADA	PARSEL	MİKTAR	HİSSE	CİNSİ	İMAR DURUMU
1233	İNCEARK	6	512	644	25	50	TAM	ARSA	
1234	İNCEARK	6	511	644	24	99	TAM	ARSA	
1235	İNCEARK	6	510	644	23	244	TAM	ARSA	
1236	YEŞİL	19	1880	4221	17	226	176/226	ARSA	2 KATLI KONUT
1237	CAMİNUR	13	1228	305	27	359	212/3436	ARSA	
1238	BAHÇE	18	1790	4321	1	9281	124/9281	OKUL-ARSA	
1239	GAZİLER	68	6674	3261	147	379	TAM	ARSA	
1240	GAZİLER	7	6679	2654	7	442	83/442	ARSA	
1241	K.MİNARE	4	310	155	20	35	TAM	ARSA	
1242	İSMETPAŞA	7	658	3628	1	1282	4/1282	BİNALI ARSA	
1243	İNCEARK	4	307	1100	84	751	TAM	ARSA	YOL
1244	YEŞİL	14	1353	3782	1	1460	TAM	SEBZE BAHÇE	2 KATLI KONUT
1245	GAZİLER	65	6396	3836	3	750	28/750	ARSA	
1246	GAZİLER	68	6692	370	17	5294	152/6294	KAR.EV -BAHÇE	
1247	CAMİNUR	13	1187	3770	17	496	5/496	BİNALI ARSA	
1248	YEŞİL	21	2039	1009	25	1536	TAM	ARSA	
1249	CAMİNUR	12	1161	289	141	152	TAM	TARLA	KONUT-YOL
1250	MİTHATPAŞA	45	4403	3582	348	214	TAM	TARLA	
1251	MİTHATPAŞA	52	5090	1149	4	798	TAM	YEŞİL ALAN	
1252	GİRNE	7	657	3918	13	243	TAM	BAHÇE	
1253	GİRNE	7	658	3919	19	95	TAM	BAHÇE	2 KATLI KONUT
1254	GİRNE	7	659	3314	1	3214	TAM	BAHÇE	
1255	MİTHATPAŞA	93	9180	3761	7	240	70/240	BİNALI ARSA	
1256	MİTHATPAŞA	93	9183	3761	10	184	10/184	BİNALI ARSA	
1257	MİTHATPAŞA	93	9185	3761	12	310	19/310	BİNALI ARSA	
1258	MİTHATPAŞA	93	9186	3762	1	1461	47/1461	ARSA	
1259	MİTHATPAŞA	93	9190	3762	2	1301	57/1301	ARSA	
1260	MİTHATPAŞA	93	9191	3762	3	1449	82/1449	BİNALI ARSA	
1261	MİTHATPAŞA	93	9205	3765	5	193	TAM	BİNALI ARSA	2 KATLI KONUT
1262	MİTHATPAŞA	94	9226	3769	1	1196	483/1196	ARSA	
1263	MİTHATPAŞA	94	9227	3769	2	390	101/390	BİNALI ARSA	
1264	MİTHATPAŞA	94	9230	3769	5	462	52/462	BİNALI ARSA	
1265	MİTHATPAŞA	94	9231	3769	6	345	83/345	BİNALI ARSA	
1266	MİTHATPAŞA	94	9242	3876	1	241	19/241	ARSA	
1267	MİTHATPAŞA	94	9244	3876	3	212	78/212	BİNALI ARSA	
1268	GAZİLER	67	6584	3853	9	1121	517/1121	CAMI-ARSA	
1269	CAMİNUR	13	1222	289	142	110	TAM	ARSA	
1270	F.ÇAKMAK	39	3772	4193	1	9923	1859/2400	TRAFO-ARSA	İTFAİYE
1271	MİTHATPAŞA	90	8849	1934	14	164	TAM	ARSA	
1272	MİTHATPAŞA	69	6755	2739	1	958	TAM	TARLA	
1273	MİTHATPAŞA	89	8762	60	459	15	TAM	ARSA	3 KATLI KONUT
1274	MİTHATPAŞA	89	8763	60	460	56	TAM	ARSA	3 KATLI KONUT
1275	MİTHATPAŞA	97	9577	1099	263	581	TAM	GAZHANE	B.H.ALANI
1276	MİTHATPAŞA	97	9578	1099	264	184	TAM	GAZHANE	B.H.ALANI
1277	MİTHATPAŞA	99	9736	1099	266	5000	TAM	GAZHANE	B.H.ALANI
1278	İSMETPAŞA	1	33	630	15	43330	TAM	BAHÇE	PARK
1279	GAZİLER	42	4074	3340	1	1834	1 16	ARSA	
1280	MİTHATPAŞA	98	9672	61	217	560	TAM	TARLA	
1281	MİTHATPAŞA	98	9673	61	218	262	TAM	TARLA	
1282	CAMİNUR	13	1253	267	111	97	TAM	ARSA	SAĞLIK OCAĞI
1283	CAMİNUR	13	1254	267	112	607	TAM	AV.KAR.EV	SAĞLIK OCAĞI
1284	MİTHATPAŞA	99	9729	48	47	1015	TAM	AV.KAR.EV	
1285	MİTHATPAŞA	99	9737	1099	267	4582	TAM	ARSA	
1286	GAZİLER	54	5269	2506	7	17358	3270/17358	ARSA	SPOR TESİSLERİ ALANI
1287	CAMİNUR	12	1160	289	140	224	TAM	TARLA	
1288	F.ÇAKMAK	18	1686	224	52	22874	82/96	TARLA	
1289	F.ÇAKMAK	18	1694	224	53	108070	818104/10137600	BAHÇE	FUAR ALANI,YOL
1290	KIZILMURAT	1	35	561	35	139	TAM	ARSALI KAR.EV	TESCİLLİ BİNA
1291	KIZILMURAT	1	1	561	1	271	TAM	ARSALI KAR.EV	TESCİLLİ BİNA
1292	CAMİNUR	13	1261	289	145	296	TAM	YOL	
1293	MİTHATPAŞA	3	283	346	21	5022	51/72	YEŞİL SAHA	YEŞİL SAHA
1294	ŞAHİN	10	922	2997	1	1323	1.....4	ARSA	KÜLTÜREL TESİS AL.
1295	F.ÇAKMAK	37	3685	3965	4	4528	229/4528	ARSA	K.D.K.Ç.A
1296	F.ÇAKMAK	18	1709	224	55	51901	TAM	TARLA	FUAR ALANI
1297	F.ÇAKMAK	4	358	188	10	1555	TAM	TARLA	PARK ALANI
1298	F.ÇAKMAK	10	906	224	31	26498	456/4320	TARLA	PARK ALANI
1299	GAZİLER	70	6881	3633	2	1805	TAM	BAHÇE	
1300	M.PAŞA	12	1094	56	21	361	TAM	ARSA	
1301	M.PAŞA	12	1087	56	14	442	TAM	ARSA	
1302	M.PAŞA	12	1088	56	15	330	1.../40	ARSA	
1303	GAZİLER			1429	1	5377	1547/5377		SOSYAL TESİS ALANI
1304	GAZİLER			1430	1	7629	4878/7629		TİCARET ALANI
1305	GAZİLER			1431	1	352	TAM		2 KATLI KONUT ALANI
1306	GAZİLER			1433	1	2253	TAM		SAĞLIK MERKEZİ
1307	GAZİLER			1441	1	491	TAM		2 KATLI KONUT ALANI
1308	GAZİLER			1441	2	443	TAM		2 KATLI KONUT ALANI
1309	GAZİLER			1441	3	461	TAM		2 KATLI KONUT ALANI
1310	GAZİLER			1442	1	3338	19/3338		AKARYAKIT İSTASYONU
1311	GAZİLER			1445	6	472	TAM		2 KATLI KONUT ALANI
1312	GAZİLER			1445	7	461	TAM		2 KATLI KONUT ALANI
1313	GAZİLER			1445	8	454	TAM		2 KATLI KONUT ALANI
1314	GAZİLER			1446	5	365	TAM		2 KATLI KONUT ALANI
1315	GAZİLER			1446	6	368	TAM		2 KATLI KONUT ALANI
1316	GAZİLER			1446	10	361	TAM		2 KATLI KONUT ALANI
1317	GAZİLER			1446	11	362	TAM		2 KATLI KONUT ALANI
1318	GAZİLER			1446	12	363	TAM		2 KATLI KONUT ALANI
1319	GAZİLER			1447	3	413	TAM		2 KATLI KONUT ALANI
1320	GAZİLER			1448	1	483	TAM		2 KATLI KONUT ALANI

## TARSUS BELEDİYESİ ADINA KAYITLI TAŞINMAZLAR

NO	MAHALLE	CİLT	KÜTÜK	ADA	PARSEL	MİKTAR	HİSSE	CİNSİ	İMAR DURUMU
1321	GAZİLER			1448	2	491	TAM		2 KATLI KONUT ALANI
1322	GAZİLER			1448	3	494	TAM		2 KATLI KONUT ALANI
1323	GAZİLER			1448	4	528	TAM		2 KATLI KONUT ALANI
1324	GAZİLER			1448	5	596	TAM		2 KATLI KONUT ALANI
1325	GAZİLER			1448	6	451	TAM		2 KATLI KONUT ALANI
1326	GAZİLER			1448	7	520	TAM		2 KATLI KONUT ALANI
1327	GAZİLER			1451	5	594	TAM		2 KATLI KONUT ALANI
1328	GAZİLER			1451	8	573	TAM		2 KATLI KONUT ALANI
1329	GAZİLER			1451	9	517	TAM		2 KATLI KONUT ALANI
1330	GAZİLER			1451	10	536	TAM		2 KATLI KONUT ALANI
1331	GAZİLER			1463	4	273	TAM		2 KATLI KONUT ALANI
1332	GAZİLER			1463	5	274	TAM		2 KATLI KONUT ALANI
1333	GAZİLER			1466	5	485	TAM		2 KATLI KONUT ALANI
1334	GAZİLER			1467	1	2805	TAM		TİCARET ALANI
1335	GAZİLER			1473	1	1983	TAM		SAĞLIK MERKEZİ
1336	GAZİLER			1474	4	254	TAM		2 KATLI KONUT ALANI
1337	GAZİLER			1474	5	255	TAM		2 KATLI KONUT ALANI
1338	GAZİLER			1475	1	265	TAM		2 KATLI KONUT ALANI
1339	GAZİLER			1475	2	264	TAM		2 KATLI KONUT ALANI
1340	GAZİLER			1475	3	264	TAM		2 KATLI KONUT ALANI
1341	GAZİLER			1475	6	251	TAM		2 KATLI KONUT ALANI
1342	GAZİLER			1477	2	247	TAM		2 KATLI KONUT ALANI
1343	GAZİLER			1477	3	247	TAM		2 KATLI KONUT ALANI
1344	GAZİLER			1477	4	247	TAM		2 KATLI KONUT ALANI
1345	GAZİLER			1478	6	263	TAM		2 KATLI KONUT ALANI
1346	GAZİLER			1478	7	263	TAM		2 KATLI KONUT ALANI
1347	GAZİLER			1480	8	276	TAM		2 KATLI KONUT ALANI
1348	GAZİLER			1480	9	399	TAM		2 KATLI KONUT ALANI
1349	GAZİLER			1480	10	254	TAM		2 KATLI KONUT ALANI
1350	GAZİLER			1480	11	252	TAM		2 KATLI KONUT ALANI
1351	GAZİLER			1480	12	250	TAM		2 KATLI KONUT ALANI
1352	GAZİLER			1480	13	249	TAM		2 KATLI KONUT ALANI
1353	GAZİLER			1480	14	248	TAM		2 KATLI KONUT ALANI
1354	GAZİLER			1481	2	437	TAM		2 KATLI KONUT ALANI
1355	GAZİLER			1481	3	281	TAM		2 KATLI KONUT ALANI
1356	GAZİLER			1481	4	280	TAM		2 KATLI KONUT ALANI
1357	GAZİLER			1481	5	278	TAM		2 KATLI KONUT ALANI
1358	GAZİLER			1481	6	277	TAM		2 KATLI KONUT ALANI
1359	GAZİLER			1481	7	275	TAM		2 KATLI KONUT ALANI
1360	GAZİLER			1481	8	282	TAM		2 KATLI KONUT ALANI
1361	GAZİLER			1481	9	402	TAM		2 KATLI KONUT ALANI
1362	GAZİLER			1481	14	278	TAM		2 KATLI KONUT ALANI
1363	GAZİLER			1481	15	275	TAM		2 KATLI KONUT ALANI
1364	GAZİLER			1481	16	275	TAM		2 KATLI KONUT ALANI
1365	GAZİLER			1485	1	292	TAM		2 KATLI KONUT ALANI
1366	GAZİLER			1485	2	248	TAM		2 KATLI KONUT ALANI
1367	GAZİLER			1485	3	249	TAM		2 KATLI KONUT ALANI
1368	GAZİLER			1485	4	288	TAM		2 KATLI KONUT ALANI
1369	GAZİLER			1486	1	276	TAM		2 KATLI KONUT ALANI
1370	GAZİLER			1486	2	269	TAM		2 KATLI KONUT ALANI
1371	GAZİLER			1486	3	310	TAM		2 KATLI KONUT ALANI
1372	GAZİLER			1487	1	3069	30/3069		ANAOKULU
1373	GAZİLER			1489	1	335	TAM		2 KATLI KONUT ALANI
1374	GAZİLER			1489	2	285	TAM		2 KATLI KONUT ALANI
1375	GAZİLER			1489	3	269	TAM		2 KATLI KONUT ALANI
1376	GAZİLER			1489	4	251	TAM		2 KATLI KONUT ALANI
1377	GAZİLER			1489	5	231	TAM		2 KATLI KONUT ALANI
1378	GAZİLER			1489	6	297	TAM		2 KATLI KONUT ALANI
1379	GAZİLER			1489	7	286	TAM		2 KATLI KONUT ALANI
1380	GAZİLER			1489	8	271	TAM		2 KATLI KONUT ALANI
1381	GAZİLER			1489	9	318	TAM		2 KATLI KONUT ALANI
1382	GAZİLER			1489	10	284	TAM		2 KATLI KONUT ALANI
1383	GAZİLER			1489	11	255	TAM		2 KATLI KONUT ALANI
1384	GAZİLER			1489	12	270	TAM		2 KATLI KONUT ALANI
1385	GAZİLER			1489	13	483	TAM		2 KATLI KONUT ALANI
1386	GAZİLER			1489	14	240	TAM		2 KATLI KONUT ALANI
1387	GAZİLER			1489	15	266	TAM		2 KATLI KONUT ALANI
1388	GAZİLER			1489	16	291	TAM		2 KATLI KONUT ALANI
1389	GAZİLER			1490	1	375	TAM		2 KATLI KONUT ALANI
1390	GAZİLER			1490	2	339	TAM		2 KATLI KONUT ALANI
1391	GAZİLER			1490	3	219	TAM		2 KATLI KONUT ALANI
1392	GAZİLER			1490	4	218	TAM		2 KATLI KONUT ALANI
1393	GAZİLER			1490	5	217	TAM		2 KATLI KONUT ALANI
1394	GAZİLER			1490	6	216	TAM		2 KATLI KONUT ALANI
1395	GAZİLER			1490	7	215	TAM		2 KATLI KONUT ALANI
1396	GAZİLER			1490	9	265	TAM		2 KATLI KONUT ALANI
1397	GAZİLER			1490	10	318	TAM		2 KATLI KONUT ALANI
1398	GAZİLER			1490	11	234	TAM		2 KATLI KONUT ALANI
1399	GAZİLER			1490	12	235	TAM		2 KATLI KONUT ALANI
1400	GAZİLER			1490	13	236	TAM		2 KATLI KONUT ALANI
1401	GAZİLER			1490	14	237	TAM		2 KATLI KONUT ALANI
1402	GAZİLER			1490	15	239	TAM		2 KATLI KONUT ALANI
1403	GAZİLER			1490	16	240	TAM		2 KATLI KONUT ALANI
1404	GAZİLER			2929	2	309	TAM		2 KATLI KONUT ALANI
1405	GAZİLER			2929	3	302	TAM		2 KATLI KONUT ALANI
1406	GAZİLER			2929	4	411	TAM		2 KATLI KONUT ALANI
1407	GAZİLER			2929	5	278	TAM		2 KATLI KONUT ALANI
1408	GAZİLER			2930	2	329	TAM		2 KATLI KONUT ALANI

## TARSUS BELEDİYESİ ADINA KAYITLI TAŞINMAZLAR

NO	MAHALLE	CİLT	KÜTÜK	ADA	PARSEL	MİKTAR	HİSSE	CİNSİ	İMAR DURUMU
1409	GAZİLER			2930	3	321	TAM		2 KATLI KONUT ALANI
1410	GAZİLER			2930	4	331	TAM		2 KATLI KONUT ALANI
1411	GAZİLER			2930	5	323	TAM		2 KATLI KONUT ALANI
1412	GAZİLER			2932	1	3620	642/8620		YÖNETİM MERKEZİ
1413	GAZİLER			2935	1	433	TAM		2 KATLI KONUT ALANI
1414	GAZİLER			2936	1	492	TAM		2 KATLI KONUT ALANI
1415	GAZİLER			2936	2	388	TAM		2 KATLI KONUT ALANI
1416	GAZİLER			2936	3	384	TAM		2 KATLI KONUT ALANI

**EK- 4**  
**TARSUS BELEDİYESİNİN**  
**ARAÇLARI VE İŞ MAKİNELERİ**

## BELEDİYEMİZE AİT ARAÇ LİSTESİ

SIRA NO	ARACIN PLAKASI	ARACIN MODELİ	ARACIN MARKASI VE CİNSİ
1	33 PT 300	1996	Doğan SLX binek taksi
2	33 P 2060	2001	Fiat Palio 1.6 HL binek taksi
3	33 P 2181	2005	KIA JC Sorento
4	33 PC 262	1992	Lada Jeep
5	33 PR 006	1996	Renault 12 binek taksi
6	33 NL 187	1987	Renault 12 binek taksi
7	33 PR 005	1996	Renault 19 Europa binek taksi
8	33 P 1987	2000	Renault Broadway RNİT binek
9	33PY 083	1999	Renault Broadway RL 1,4 binek
10	33 PY 408	1999	Renault Europa 19 1,6 binek
11	33 NR 248	2001	Renault Megane RTE 1,6 binek
12	33 NH 122	1988	Şahin binek taksi
13	33 PH 444	2001	Volkswagen Passat binek taksi
14	33 NZ 926	1991	105-8 Fatih çöp kamyonu
15	33 NZ 928	1991	105-8 Fatih çöp kamyonu
16	33 NY 530	1991	162-25 büyük çöp kamyonu
17	33 NY 531	1991	162-25 büyük çöp kamyonu
18	33 NY 532	1991	162-25 büyük çöp kamyonu
19	33 ND 020	1987	Fatih sıkıştırımlı çöp kamyonu
20	33 ND 022	1987	Fatih sıkıştırımlı çöp kamyonu
21	33 NR 045	1992	Fatih sıkıştırımlı çöp kamyonu
22	33 ND 019	1987	Fatih sıkıştırımlı çöp kamyonu
23	33 NU 984	1990	Fiat 50 NC çöp kamyonu
24	33 NU 985	1990	Fiat 50 NC çöp kamyonu
25	33 NU 608	1992	Fiat 50 NC çöp kamyonu
26	33 NU 907	1997	Fiat 50 NC çöp kamyonu
27	33 NC 587	1992	Fiat 50 NC çöp kamyonu
28	33 NL 547	1992	Fiat 50 NC çöp kamyonu
29	33 NA 510	1992	Fiat 50 NC çöp kamyonu
30	33 NZ 179	1992	Fiat 50 NC çöp kamyonu
31	33 NA 285	1985	Dodge klavuz araç

32	33 ND 021	1987	Fatih su tankeri
33	33 NP 913	1992	Fatih Su tankeri
34	33 N 6147	1984	Fiat 50 NC su tankeri
35	33 HY 190	1989	Ford Otokar Sağlık aracı
36	33 N 5905	2001	Ford Ranger klavuz araç
37	33 N 5305	2001	Ford Transit ambulans
38	33 P 3134	1982	Ford cenaze yıkama kamyonu
39	33 FK 672	1982	Ford merdivenli yangın kamyonu
40	33 NA 290	1981	Ford sulama kamyonu
41	33 NA 291	1981	Ford sulama kamyonu
42	33 N 5898	2001	Ford Transit 190 P Koza kurtarma
43	33 N 5211	1994	Levent cenaze pikabı
44	33 N 5217	1994	Levent cenaze pikabı
45	33 N 5216	1994	Mercedes yangın kamyonu
46	33 N 5209	1994	Mercedes yangın kamyonu
47	33 N 5210	1994	Mercedes yangın kamyonu
48	33 N 5213	1994	Mercedes yangın kamyonu
49	33 N 5208	1994	Mercedes yangın kamyonu
50	33 NZ 927	1990	105-8 Fatih damperli kamyon
51	33 NN 634	1992	105-8 Fatih damperli kamyon
52	33 NN 649	1992	105-8 Fatih damperli kamyon
53	33 NZ 930	1990	105-8 Fatih kapalı kasa kamyon
54	33 NP 803	1984	50 NC kamyon
55	33 AT 283	1968	5000'lik Ford kepçe
56	33 PE 178	2001	Ford Kombi Kamyonet
57	33 NT 168	2001	Ford Kombi Kamyonet
58	33 N 5900	2001	Ford Kombi Kamyonet
59	33 N 6046	1979	Bedford damperli kamyon
60	33 NA 289	1979	Bedford içme su kamyonu
61	33 N 5438	1996	Dev Fatih ağaç sökme kamyonu
62	33 NA 293	1985	Dodge sulama kamyonu
63	33 P 1929	2005	Fatih 180-25 FHX Damperli kamyon
64	33 P 1930	2005	Fatih 180-25 FHX Damperli kamyon
65	33 NR 060	1992	Fatih Damperli kamyon
66	33 NR 109	1992	Fatih Damperli kamyon

67	33 NR129	1992	Fatih Damperli kamyon
68	33 NR 145	1992	Fatih Damperli kamyon
69	33 NR 153	1992	Fatih Damperli kamyon
70	33 NR 155	1992	Fatih Damperli kamyon
71	33 NP 865	1992	Fatih Damperli kamyon
72	33 NP 881	1992	Fatih Damperli kamyon
73	33 NP 884	1992	Fatih Damperli kamyon
74	33 NP 919	1992	Fatih Damperli kamyon
75	33 NR 119	1992	Fatih Damperli kamyon
76	33 NP 972	1992	Fatih Damperli kamyon
77	33 ND 023	1987	Fatih Damperli kamyon
78	33 NR 089	1992	Fatih Damperli kamyon
79	33 NR 115	1992	Fatih Damperli kamyon
80	33 NR 130	1992	Fatih Damperli kamyon
81	33 NP 907	1992	Fatih Damperli kamyon
82	33 NP 928	1992	Fatih Damperli kamyon
83	33 NN 156	1998	Fatih kanal açma kamyonu
84	33 NN 651	1992	Fatih kanal açma kamyonu
85	33 P 2414	2005	Fatih Vinçli Saç kasalı kamyon
86	33 NU 983	1990	Fiat 50 NC damperli kamyon
87	33 P 3138	1983	Fiat 50 NC damperli kamyon
88	33 P 3139	1983	Fiat 50 NC damperli kamyon
89	33 P 3135	1984	Fiat 50 NC damperli kamyon
90	33 NA 526	1986	Fiat 50 NC kapalı kasa kamyon
91	33 N 5375	2001	İntercolin Fatih damperli kamyon
92	33 N 5376	2001	İntercolin Fatih damperli kamyon
93	33 N 5377	2001	İntercolin Fatih damperli kamyon
94	33 N 5378	2001	İntercolin Fatih damperli kamyon
95	33 N 5379	2001	İntercolin Fatih damperli kamyon
96	33 N 5380	2001	İntercolin Fatih damperli kamyon
97	33 N 5381	2001	İntercolin Fatih damperli kamyon
98	33 N 5382	2001	İntercolin Fatih damperli kamyon
99	33 N 5383	2001	İntercolin Fatih damperli kamyon
100	33 N 5384	2001	İntercolin Fatih damperli kamyon
101	33 NC 179	2000	Levent kapalı kasa kamyonet



102	33 N 4021	2000	Levent kapalı kasa kamyonet
103	33 FN 768	1983	Mercedes bedford damperli kamyon
104	33 FP 518	1983	Mercedes bedford damperli kamyon
105	33 FR 971	1983	Mercedes bedford damperli kamyon
106	33 P 2058	2002	Mercedes çift kollu kaldırıcı kamyon
107	33 N 5265	1994	Mercedes Frigolu et kamyonu
108	33 N 5207	1994	Mercedes Frigolu et kamyonu
109	33 FH 170	1982	TM 140 BMC damperli kamyon
110	33 FL 380	1983	TM 140 BMC damperli kamyon
111	33 FP 584	1983	TM 140 BMC damperli kamyon
112	33 FL 379	1983	TM 140 BMC damperli kamyon
113	33 N 5689	1994	Levent minibüs ambulans
114	33 N 5214	1994	Levent minibüs ambulans
115	33 NP 308	2004	Mercedes Benz 3031 K kanal açma
116	33 PD 799	2004	Mercedes Benz 3031 K kanal açma
117	33 N 5687	1994	Mercedes vakumlu yol süpürme
118	33 PN 963	1993	Ford Minibüs
119	33 NV 031	1990	Ford Minibüs
120	33 P 3140	1984	Ford Minibüs
121	33 NV 034	1990	Ford Minibüs
122	33 PT 268	1996	Ford Transit minibüs
123	33 PV 404	2000	Mercedes Vito minibüs
124	33 NE 777	2000	Mercedes Vito minibüs
125	33 NA 156	1996	Cobra Motorsiklet
126	33 NL 951	1998	Honda Motorsiklet
127	33 NA 904	1998	Honda Motorsiklet
128	33 PT 291	1998	Mobilet
129	33 N 0541	1998	Süper 52 Flash Mobilet
130	33 N 9418	2003	Üç tekerlekli motorsiklet
131	33 N 9419	2003	Üç tekerlekli motorsiklet
132	33 PC 258	1991	Üç tekerlekli motorsiklet
133	33 PC 267	1991	Üç tekerlekli motorsiklet
134	33 PC 268	1991	Üç tekerlekli motorsiklet
135	33 PC 263	1991	Üç tekerlekli motorsiklet
136	33 PC 261	1991	Üç tekerlekli motorsiklet
137	33 PC 257	1991	Üç tekerlekli motorsiklet

138	33 PC 259	1991	Üç tekerlekli motorsiklet
139	33 PC 264	1991	Üç tekerlekli motorsiklet
140	33 PC 270	1991	Üç tekerlekli motorsiklet
141	Mavi	1998	Üç tekerlekli motorsiklet
142	Yeşil	1998	Üç tekerlekli motorsiklet
143	Kırmızı	1998	Üç tekerlekli motorsiklet
144	Açık mavi	1998	Üç tekerlekli motorsiklet
145	33 NF 130	2000	Isuzu otobüs
146	33 PA 455	1994	Mercedes 0304 otobüs
147	33 N 5218	1994	Mercedes 302 T otobüs
148	33 N 5212	1994	Mercedes 302 T otobüs
149	33 N 5219	1994	Mercedes 302 T otobüs
150	33 N 5264	1994	Mercedes 302 T otobüs
151	33 N 5215	1994	Mercedes 302 T otobüs
152	33 P 5940	2004	Mitsubishi prestij otobüs
153	33 P 2059	2001	Peugeot küçük otobüs
154	33 FZ 503	1984	Enter kamyon pikap
155	33 NV 032	1991	Ford Pikap
156	33 NL 185	2001	Ford Ranger Pikap
157	33 NH 165	2001	Ford Ranger Pikap
158	33 NC 204	2001	Ford Ranger Pikap
159	33 N 5901	2001	Ford Ranger Pikap
160	33 N 5902	2001	Ford Ranger Pikap
161	33 N 5903	2001	Ford Ranger Pikap
162	33 N 5904	2001	Ford Ranger Pikap
163	33 N 5907	2001	Ford Ranger Pikap
164	33 N 5906	2001	Ford Ranger Pikap
165	33 P 1638	2005	Ford Transit 350 MDC çift kabin
166	33 P 1639	2005	Ford Transit 350 MDC çift kabin
167	33 N 5899	2001	Ford Transit pikap
168	33 N 5896	2001	Ford Transit tek kabin pikap
169	33 N 5897	2001	Ford Transit tek kabin pikap
170	33 NH 586	1992	Levent çift kabin pikap
171	33 NH 589	1992	Levent çift kabin pikap
172	33 NH 714	1992	Levent pikap

173	33 NH 604	1992	Levent pikap
174	33 NH 665	1992	Levent pikap
175	33 NH 592	1992	Levent pikap
176	33 NH 723	1992	Levent pikap
177	33 NH 597	1992	Levent tek kabin pikap
178	33 NH 703	1992	Levent tek kabin pikap
179	33 NH 719	1992	Levent tek kabin pikap
180	33 NH 638	1992	Levent tek kabin pikap
181	33 FH 495	1983	TM 30 BMC pikap
182		1981	Steir traktör kepçe
183	33 AS 194	1980	2000'lik Ford traktör
184	33 AL 698	1980	2000'lik Ford traktör
185	33 P 3251	1972	3000'lik Ford traktör
186		1980	Başak traktör
187	33 PZ 993	1993	Tır römorku
188	33 FN 770	1983	TM 30 BMC
189	33 N 6182	2001	Massey Ferguson 240-S traktör
190	33 N 6183	2001	Massey Ferguson 240-S traktör
191	33 N 6184	2001	Massey Ferguson 240-S traktör
192	33 N 6186	2001	Massey Ferguson 240-S traktör
193	33 N 6185	2001	Massey Ferguson 286-G traktör
194	33 PE 620	1992	Massey Ferguson traktör
195	33 P 3136	1982	Ford vidanjör kamyon
196	33 P 3137	1982	Ford vidanjör kamyon
197	33 P 3253	1983	Mercedes Bedford vidanjör
198	33 NR 103	1992	162-25 Fatih su tankeri
199	33 NA 292	1985	AS00 Dodge su tankeri
200	33 PZ 634	1983	36-281 Man Tır çekici
201	33 EY 516	1979	Bedford asfalt tankı
202	33 EY 513	1979	Bedford su tankı

**BELEDİYEMİZE AİT İŞ MAKİNESİ LİSTESİ**

SIRA NO		ARACIN MODELİ	ARACIN MARKASI VE CİNSİ
1	1 adet	2000	1845 C Case
2	1 adet		3x4 Hidromek yükleyici
3	1 adet		750 C Ekskavatör kazıcı kırıcı
4	1 adet	1985	Asfalt finişeri İtalyan Marini
5	1 adet	1992	Asfalt kırma makinesi
6	1 adet	2000	580 Süper L Beko Case
7	1 adet		Beko Loder Cose 580 SM Hidrolik kırıcı
8	1 adet	1986	Benattı Beko
9	1 adet	1992	JCB Beko
10	1 adet		JCB Beko kazıcı
11	1 adet		JCB Beko kazıcı
12	1 adet	1992	Çukurova silindir
13	1 adet	1992	Çukurova silindir
14	1 adet	1992	D 8 Dozer
15	1 adet	2000	9033 Case Ekskavatör
16	1 adet	1997	Emak asfalt finişeri
17	1 adet	1986	Eski şerbet tankı disbiratör
18	1 adet	1985	120 G greyder
19	1 adet	1992	120 G greyder
20	1 adet	1992	120 G greyder
21	1 adet		Hava kompresörü
22	1 adet		Hava kompresörü (eski tip)
23	1 adet	2001	Hidromek HMK 101 B Yükleyici
24	1 adet		Hidromek yükleyici
25	1 adet		100 Kavas jenaratör
26	1 adet	1977	955 kepçe
27	1 adet	1992	Kawasaki Loder
28	1 adet	1992	Kompresör Atlas Kop.
29	1 adet	1992	Küçük Çukurova Silindir
30	1 adet	1991	Meksan Greyder
31	1 adet	1985	MKE Silindir
32	1 adet		Motorpomp
33	1 adet	1990	Motorpomp Lombardini

34	1 adet		Samsung büyük kazıcı
35	1 adet	1985	İngersolt silindir
36	1 adet	1983	Volvo Loder kepçe
37	1 adet	1992	Yeni şerbet tankı disbiratör
38	1 adet	1982	Zettelmayer kepçe

## **EK-5**

# **KENT MECLİSİNİN TARSUS BELEDİYESİ STRATEJİK PLANI İÇİN ÖNERİLERİ**

## **TARSUS YEREL GÜNDEM 21 – KENT MECLİSİ YÖNETİMİNİN HEDEFLERİ**

- Yerel Gündem 21 Kent Meclisi “Ortak Payda Tarsus” düşüncesiyle hareket eder ve öncelikle Tarsus’un “İL” olmasını hedefler.
- Tarsus Kaymakamlığı, Tarsus Belediyesi ve Sivil Toplum Kuruluşları ile birlikte kentimizde bilgilenme, bilgi verme, saydamlık ve yerinden yönetim anlayışının hayata geçirilmesini esas hedeflerinden biri olarak görür.
- Kentimizin, 21. yy’a ait Yerel Gündem 21 ilkeleri doğrultusunda ulaşılması hedeflenen “Tarsus Eylem Planı”nı hazırlar ve hazırlama çalışmaları yapar.
- Kentimiz yaşayanlarının yaşadıkları kente sahip çıkmaları amacıyla, hemşerilik, katılımcılık, ortaklık ve paylaşımcılık bilincini geliştirme çalışmaları yapar.
- Küresel sürdürülebilir kalkınma politikaları oluşturmaya çalışır.
- Çevre tahribatının gelecek nesiller için ortaya koyduğu tehdidin boyutlarını vurgular ve çevrecilik bilincinin geliştirilmesini sağlamak için çalışmalar yapar.
- Sosyal Yardımlaşma ve Dayanışma bilincini geliştirerek sosyo-ekonomik sorunları en aza indirmeye çalışır.
- Tarsus yaşayanlarını, doğal çevresi, tarihsel dokusu, kültür, sanat, turizm ve ekonomik varlıkları ile bir bütün olarak değerlendirir.
- Doğal ve kültürel mirası zengin olan Tarsus kentinin doğal ve kültürel mirasının korunmasını sağlar.
- Aile içi şiddet, geçimsizlik, ayrılma ve boşanma gibi nedenlerle sorunlu olan kadınlar için Kadın Danışma ve Dayanışma Merkezi ile Kadın Sığınma Evi açılmasını başararak sürdürülebilirliğini sağlar.
- Korunmaya muhtaç çocuklara yönelik Çocuk ve Gençlik Merkezi oluşturulması için çalışmalar yapmak.
- Kent yaşayanlarımız için istihdama yönelik Avrupa Birliği Dünya Bankası gibi kuruluşların fonlarından faydalanarak eğitime yönelik Meslek Edinme Kursları açar.
- Tarih, din, kültür ve medeniyetler beşiği olması nedeniyle Turizm geleceği parlak kentimizde kalifiye turizm elemanları yetiştirmek amacıyla “Turizm Meslek Lisesi” açma çalışmaları yapar.
- Eğitime yönelik Fakülteler zinciri oluşturarak Tarsus Eshab-ı Kehf Üniversitesi veya Berdan Üniversitesi kurma çalışmaları yapar.
- Gerek Yüksek Okulda gerekse fakültelerde okuyan ve okuyacak öğrenciler için kamu ve özel sektör talebe yurtlarının hayata geçirilmesi çalışmalarını yapar.
- Tarsus Berdan Nehrinin ıslahı ve sosyal donatı alanlarının geliştirilmesine yönelik proje çalışmalarına destek verir.
- Yerel Gündem 21 Gençlik Meclisiyle, yerel karar alma süreçlerinde gençliğin gereksinimleri ve beklentilerini yansıtan yeni bir bakış açısı getirmek, gençlerin kapasitelerini geliştirerek gençlere ulusal ve uluslararası alanda tecrübe kazandırmak çocuk ve gençleri yapabilir kılmak, karar mekanizmalarını güçlendirmek katılımcılık bilincini geliştirmek ve Avrupa Birliğine giriş sürecinde

gençliğin güçlendirilmesi için önemli katkı koymak, gençlere yönelik sportif faaliyetler, festivaller düzenlemek için çalışmalar yapar.

- Yerel Gündem 21 Çocuk Meclisiyle, çocukların tüm hak ve çıkarlarının korunması ve yaygınlaştırılması, çocukların gelişimine yönelik yatırımların desteklenmesini sağlamak, aktif katılımlarını güçlendirmek ve topluma iyi birer birey kazandırma çalışmaları yapar.
- Yerel Gündem 21 Kadın Komisyonu, kadınlarımızın sosyo-ekonomik koşullar nedeni ile ortaya çıkan sorunlarını çözmeye yardımcı olur, eğitim programları düzenleyerek toplumsal hak aramaları konusunda bilinçlendirir, kent yönetimine katılımlarını sağlar, sürdürülebilir kalkınma konusunda bilinçlenmelerini, proje geliştirme ve uygulama becerilerini kazandırır ve yaşam kalitelerini artırma çalışmaları yapar.
- Yerel Gündem 21 Sağlık Komisyonu, Tarsus'ta yaşayanların sağlıklı yaşam kalitelerini arttırmak, hastalıklarla mücadele ve ilk başvurunun nerelere yapabileceği bilincini geliştirmek Meme ve Rahim Kanseri, Kemik Taraması, Ağız ve Diş Sağlığı, Aile Planlaması ve Ana Çocuk Sağlığı vb. eğitimler verir.
- Yerel Gündem 21 Engelliler Komisyonu 7000'i aşan engelli vatandaşlarımızın eğitimi, istihdama yönlendirilmeleri, yaşam kalitelerinin yükseltilmesi ve kendi kendilerine yetebilmelerini sağlama ve topluma kazandırma çalışmaları yapar.
- Halk sağlığı için "Temiz Toplum Sağlıklı Yaşam" projesini uygulayarak katı atık ve tıbbi atıkların yerinde ayrıştırılması ve Tarsus Belediyesinin gerçekleştirmeyi düşündüğü Katı Atık Bertaraf Tesislerinin oluşumuna altyapı hazırlama çalışmaları yapar.
- Bakıma muhtaç kimsesiz ve sahipsiz yaşlılarımız için Huzur Evi açılması çalışmalarını üstlenir.



**15 MART 2005 TARİHİNDE TARSUS BELEDİYESİ İÇİN YAPILACAK STRATEJİK PLAN İLE İLGİLİ GÖRÜŞ ALIŞVERİŞİ YAPMAK AMACIYLA KENT MECLİSİ TOPLANTISINDA GÖRÜŞLER SORULMUŞTUR. TOPLANTI SIRASINDA SUNULAN GÖRÜŞ VE ÖNERİLER AŞAĞIDA LİSTELENMİŞTİR:**

- Berdan I fabrika arazisinin satın alınarak bir bölümünün fuar alanı olarak düzenlenmesi ve halen bulunan ambarlarının da düzenlenerek yeni bir İŞGEM için kullanılabileceği önerilmiştir.
- Daha sonra söz alan Erol TOKATLI Çardak kavşağı Beydeğirmeni arası Adana ve Mersin Caddelerinde düzenleme yapıp güzelleştirilmesini önermiştir.
- Söz alan Yeşim DAĞGEÇEN ise Ayrıştırma ve Dönüştürme tesisi kurularak çöpten faydalanılmasını önermiştir. İlçemizde bir konservatuar kurulmasını, kültür ve sanatın desteklenmesi için fon oluşturulmasını önerilmiştir.
- Söz alan Halk Eğ. Mrk. Müd Tuncay YILDIRIR istihdam artırmaya yönelik projelerin yapılmasını önererek kendilerinin İŞGEM'deki katkılarını aktarmıştır.
- Barbaros Mah. Muhtarı Faik ALTUN söz alarak Tarsusumuz bir dünya kenti olması için dış mahallelerdeki köy yaşamını giderebilmek amacıyla bayanlara ve gençlere yönelik sağlık, eğitim vb. rehabilitasyon programları uygulayabilecek merkezler kurulmasını önermiştir. Sosyal tesisler ve parkların yapılmasını, bunların bakımının sağlanmasını istemiştir. Dershanelerdeki öğrenci sayısının fazlalığını ve okullarda bulunmayan görevli sorununu aktarmıştır.
- Sakatlar Derneği başkanı Ali Çelik söz alarak Derneğe gelen olmamasından yakınmış, Özürlülerin sorunlarının çözülmesi, resmi binalara giriş çıkışlarda ki zorluğun giderilmesi için düzenlemeler yapılmasını talep etmiştir.
- Söz alan Meryem DURAK Doğal ve Kültür miraslarımızın korunması gerektiğini belirtmiştir. Çöplerin evlerde ayrıştırılması, geri dönüşümün sağlanması ve çevrenin korunması için eğitim sağlanması gerektiğini söylemiştir.
- Söz alan Mehmet ÖZEL Otoban, DSİ kanalları ve demiryolunun planlamaya engel yapılar olduğunu belirtmiştir. Demiryolu Üst geçitinin iyi planlanmamış olduğunu, yolların önceden planlanması gerektiğini söylemiştir. Demiryolu bariyerlerinin elle kumanda edildiğini, üst geçit yapılması gerektiğini, Çardak mevkiinde çok kaza olduğunu, ulaşım ve yol sorununun büyük ölçüde düşünülmesi gerektiğini vurgulamıştır. Şehir stadyum sorunu bulunduğunu, şehirde meydan olmadığını, meydanların insanların buluşup iletişim kurduğu mekanlar olduğunda eski belediye binasının yerinin bu şekilde düzenlenmesini talep etmiştir. Merkezdeki Belediye Binasının uygun olmadığını belirtmiştir. Turizmin gelişimi amacıyla, dünya kenti olma yolunda St.Paul ve Eshab-Kehf'in kullanılmasını önermiştir. Tarsus'un göç almasının varolan işsizliği arttırdığını belirterek İŞGEM örneklerinin desteklenmesi gerektiğini söyleyerek geleceğin enerjisi olan Güneş enerjisinin kullanımının yaygınlaşması gerektiğini söylemiştir. Tarsusun su ve kanalizasyon problemi olmadığını ama imar uygulamalarının çözülemediğini belirtmiştir. Yolların dar olduğunu, dış

mahallelerde yaşayanların geldikleri yerlerdeki alışkanlıklarını devam ettirdiklerini, imar-ıslah programları uygulanması gerektiğini söylemiştir. Tarsus'un il olması gerektiğini bunun Vizyona girdirilmesini ve Tarsus'un il yapısına uygun gelişmesi ve kentleşmesi gerektiğini belirtmiştir.

- Söz alan Mehmet KARAÇOR Turizm merkezi olabilmek için neler yapılabileceğinin tespit edilmesi ve bir an önce hayata geçirilmesi, Tarsus evlerinin düzenlenerek turistlerin buralarda konaklayabileceği, çiftlik evlerinin de düzenlenebileceğini söylemiştir. Fuar alanı yapılandırılarak Tarsus ürünlerinin burada tanıtılabilmesi, Kadınların üretime katkısının özendirilmesi, temizlik kampanyasının sonuçlarının değerlendirilmesi gerektiğini söylemiştir.
- Söz alan Şahin Mah. Muhtarı Hüseyin AYDIN 1970'lerde her yerin pamuk tarlası olduğunu, birçok çırçır fabrikası bulunduğunu, bu fabrikalar kapandığını, narenciye satılmadığı zaman çiftçinin mahvolduğunu belirterek Tarsus'ta narenciye, üzüm ve nar işleyen fabrikalar kurularak işsizlik önlenmesi gerektiğini belirtmiştir. Ayrıca Tarsus'a yüzme havuzu yapılmasını istemiştir. Tarsus'ta turşu fabrikaları da kurulabileceğini söylemiştir.
- Şehit Kerim Mahallesi sakinlerinden Fatma Hanım asfalt ve Müftülüğün yanındaki araziye park yapılmasını istemiştir.
- Söz alan Maden Sanayicileri Odası temsilcisi Enver ÇAKIR Çağımızın yakıtının Biodizel olduğunu, çevreci bir yakıt olduğunu, Amerika ve Avrupa'da Kullanıldığını, üretimi ile ilgili tarımsal ürünlerin özendirilmesini ve bu konuda çalışmalar yapılmasını önermiştir. Kent ekonomisinin kısıtlı olduğunu, Organize sanayi bölgesine giden sanayicilere ve tüm Tarsuslulara çağrıda bulunarak Tarsus'ta alışveriş yapmalarını istemiştir. Turistlerin yatacağı, yiyip içeceği, oturacağı yerlerin yapılması gereğini belirterek Yüzme havuzu ve futbol sahası olan otellerin yapılmasını önermiştir. Böylece futbol için kamp yerlerinin oluşacağı, turizmin gelişeceğini söylemiştir. Tarsus'un internetten ve broşür basılarak tanıtımı faaliyetlerinin de hızlandırılması gerektiğini söylemiştir.
- Söz alan Teksif sendikası temsilcisi Osman DENİZ Fabrikaların kapandığını, göçün içten dışa döndüğünü, burada kalanların mutsuz ve sefil olduğunu, askerden gelen yüksek okul mezunu çocukların Yarenlik Alanında ve parklarda oturduğunu, işsizlik ve ekonomik çöküntünün önüne geçmek için herkesin birlik olması ve eylemdeki eksikliklerin giderilmesi gerektiğini söylemiştir.
- Teknik Eğitim Fakültesi Öğretim Üyelerinden Orhan Bey akıl ve bilimin birleştirilmesini, yeni iş yerlerinde (İŞGEM) verimliliğin sağlanmasını ve işyeri kapatmalarının önlenmesi gerektiğini belirtmiştir. Plan yapılırken bilimsel metotların uygulanmasını isteyerek SWOT analizi yapılmasını önermiştir.
- Söz alan Nevin YENİGÜN 1976 yılındaki sosyal yapı ve refahın bugünden daha iyi olduğunu belirterek, göçle gelen eğitim farklılıklarının toplumu kötü etkilediğini söylemiştir. Göçle gelen kadınların eğitim farklılıklarının giderilmesi, okumaz yazmaz sayısının azaltılması için herkesin elele vermesi gerektiğini söylemiştir. Fakültemizde okuyan gençlerin zaman geçireceği mekanların olmadığını söyleyerek sosyal yapılar, yüzme havuzu oluşturulmasını istemiştir.

Turizmle ilgili varlıklarımızdan yararlanılması gerektiğini vurgulayarak, dinler tarihinin bulunduğu yönümüzü öne çıkarıp oteller ve gençlik kamplarının oluşturulabileceğini söylemiştir. Büyük alışveriş merkezlerinin kurulması gerektiğini söyleyerek, Kırkkasık gibi mekanların hanımlar tarafından çalıştırılarak yöresel el sanatlarının ve yemeklerin sunulabileceğini önermiştir.

- Kuvva-i Milliye Mücahitleri Derneği üyesi Mehmet TOPAL Kuvva-i Milliye Parkı içinde dernek için bir bina istemiştir.
- Söz alan Danyal MERCAN muhtarlara yer gerektiğini belirtmiştir. Şehir için turizm ya da tarım tercihinin yapılması gerektiğini belirterek bu yapılanma için özelde ve genelde çalışmalar gerektirdiğini vurgulamıştır. Muhtarlar derneği olarak rapor sunacaklarını belirtmişlerdir.
- Söz alan Gülsevrim KIRAÇ kalıcı bir aşevi ve Yalova'da örneği bulunan Yerel Gündem 21 Parkı istediğini belirtmiştir.
- Söz alan Ayşe AYDIN, Şehitler tepesine bir park yapılmasını ve muhtarlık binası gerektiğini söylemiştir.

**EK-6**

**TARSUS BELEDİYESİ VE  
TASKİ'NİN YILLAR İTİBARI İLE  
GİDER VE GELİRİNİ GÖSTERİR  
CETVEL**

**TARSUS BELEDİYESİNİN  
YILLAR İTİBARI İLE GİDER VE GELİRİNİ GÖSTERİR CETVEL (KESİN HESAP)**

YILLAR	GİDER	GELİR
2002	29.068.869.236.000.00 TL	32.066.731.795.000.00 TL
2003	54.390.156.087.012.00 TL	53.058.248.351.834.00 TL
2004	49.762.780.666.188.00 TL	48.108.921.494.611.00 TL
2005	42.265.570,8 YTL	43.574.704,28 YTL

**SU VE KANALİZASYON İŞLETMESİ MÜDÜRLÜĞÜNÜN  
YILLAR İTİBARI İLE GİDER VE GELİRİNİ GÖSTERİR CETVEL (KESİN HESAP)**

YILLAR	GİDER	GELİR
2002	29.068.869.236.000.00 TL	32.066.731.795.000.00 TL
2003	38.856.486.758.000.00 TL	45.882.931.121.000.00 TL
2004	30.650.692.131.000.00 TL	32.808.132.337.00 TL
2005	17.768.931,76 YTL	19.754.896,16 YTL

## **EK-7**

# **KULLANILAN DIŐ KREDİLER VE BU KREDİLERLE YAPILAN İŐLER**

**AVRUPA YATIRIM BANKASI KREDİSİ İLE YAPILAN İŞLER  
KANALİZASYON İŞLERİ**

<b>HDPE BORULAR</b>	<b>(ÇAP)</b>	<b>BİRİM</b>	<b>MİKTAR</b>
	250 mm	m	146.339.16
	300 mm	m	8.723.55
	400 mm	m	6.984.71
	500 mm	m	3.350.65
	600 mm	m	2.272.91
	700 mm	m	1.190.75
	800 mm	m	2.382.86
	900 mm	m	657.54
	1000 mm	m	0.00
	1200 mm	m	2.840.13
	1400 mm	m	2.051.95
<b>TOPLAM</b>			<b>176.794.21</b>
HDPE BORU BACALARI		ad	4.462.00
EV BAĞLANTI ODALARI		ad	8.682.00

**YAĞMURSUYU DRENAJ İŞLERİ**

<b>BETON BORULAR</b>	<b>(ÇAP)</b>	<b>BİRİM</b>	<b>MİKTAR</b>
	300 mm	m	47.532.02
	400 mm	m	23.580.60
	500 mm	m	14.565.20
	600 mm	m	8.788.85
	700 mm	m	6.051.16
	800 mm	m	5.768.78
	900 mm	m	5.092.29
	1000 mm	m	4.204.16
	1200 mm	m	6.339.54
	1400 mm	m	4.036.79
	1600 mm	m	4.022.72
	1800 mm	m	1.504.27
	2000 mm	m	1.599.19
	2200 mm	m	725.97
	2400 mm	m	478.75
	2600 mm	m	980.37
<b>TOPLAM</b>			<b>135.270.66</b>
YAĞMURSUYU POMPA İSTASYONU		ad	2
BETON BORU BACALARI		ad	3.409.00
BETON KAPAKLAR		ad	1.707.00
PİK DÖKÜM KAPAKLAR		ad	6.555.00
YAĞMURSUYU IZGARALARI		ad	3.089.00

**YOL VE KADIRIM İŞLERİ**

<b>YOLLAR</b>	<b>BİRİM</b>	<b>MİKTAR</b>
SATHİ KAPLAMA	m2	220.565.96
ASFALT KAPLAMA	m2	71.132.51
PARKE KAPLAMA	m2	483.429.76
PARKE KADIRIM	m2	47.612.18
BETON BORDÜR	m	112.386.21
BETON KALDIRIM	m2	124.470.29

### İÇME SUYU İŞLERİ

İÇME SUYU PVC BORULAR (CAP)	BİRİM	MİKTAR
80 mm	m	6.018.01
100 mm	m	27.910.31
150 mm	m	15.199.41
200 mm	m	16.315.84
355 mm	m	626.84
<b>TOPLAM</b>		<b>66.070.41</b>
İÇME SUYU DCI BORULAR (CAP)	BİRİM	MİKTAR
250 mm	m	9.017.14
300 mm	m	10.738.96
400 mm	m	4.109.44
500 mm	m	752.90
600 mm	m	1.375.84
1200 mm	m	934.05
<b>TOPLAM</b>		<b>25.994.28</b>

İÇME SUYU ABONELERİ (CAP)	BİRİM	MİKTAR
DN 20 mm	ad	233.00
DN 25 mm	ad	1.247.00
DN 40 mm	ad	59.00
<b>TOPLAM</b>		<b>1.539.00</b>

	BİRİM	MİKTAR
İÇME SUYU POMPA İSTASYONU	ad	1
İÇME SUYU DEPOSU REHABİLİTASYONU	ad	3



## TARSUS ATIKSU PROJESİ

### Avrupa Yatırım Bankası Kredisi Geri Ödeme Listesi

<b>KREDİ ANLAŞMASI TARİHİ</b>	<b>22.04.99</b>
<b>ÇEKİLEN TOPLAM KREDİ TUTARI</b>	<b>38.000.000 €</b>
<b>ORTALAMA FAİZ ORANI (SABİT) (%)</b>	<b>2.0337</b>
<b>TAKSİT SAYISI</b>	<b>28</b>
<b>TAKSİT TUTARI (1-27)</b>	<b>1.349.000 €</b>
<b>SON TAKSİT TUTARI (28)</b>	<b>1.577.000 €</b>

ÖDEME TARİHİ	ANAPARA(€)	FAİZ(€)	TOPLAM(€)	KRE.MEVCUDU(€)
20.09.00	0.00	55.995.56	55.995.56	4.000.000.00
20.03.01	0.00	58.600.00	58.600.00	4.000.000.00
20.09.01	0.00	104.770.00	104.770.00	8.000.000.00
20.03.02	0.00	133.963.33	133.963.33	12.000.000.00
20.09.02	0.00	167.883.33	167.883.33	16.000.000.00
20.03.03	0.00	234.733.33	234.733.33	24.000.000.00
20.09.03	0.00	285.908.89	285.908.89	28.000.000.00
20.03.04	0.00	332.724.44	332.724.44	36.000.000.00
20.09.04	0.00	376.000.00	376.000.00	38.000.000.00
20.03.05	0.00	386.400.00	386.400.00	38.000.000.00
20.09.05	1.349.000.00	386.400.00	1.735.400.00	36.651.000.00
20.03.06	1.349.000.00	372.682.80	1.721.682.80	35.302.000.00
20.09.06	1.349.000.00	358.968.39	1.707.968.39	33.953.000.00
20.03.07	1.349.000.00	345.251.08	1.694.251.08	32.604.000.00
20.09.07	1.349.000.00	331.533.77	1.680.533.77	31.255.000.00
20.03.08	1.349.000.00	317.816.47	1.666.816.47	29.906.000.00
20.09.08	1.349.000.00	304.099.16	1.653.099.16	28.557.000.00
20.03.09	1.349.000.00	290.381.85	1.639.381.85	27.208.000.00
20.09.09	1.349.000.00	276.664.55	1.625.664.55	25.859.000.00
20.03.10	1.349.000.00	262.947.24	1.611.947.24	24.510.000.00
20.09.10	1.349.000.00	249.229.94	1.598.229.94	23.161.000.00
20.03.11	1.349.000.00	235.512.63	1.584.512.63	21.812.000.00
20.09.11	1.349.000.00	221.795.32	1.570.795.32	20.463.000.00
20.03.12	1.349.000.00	208.078.02	1.557.078.02	19.114.000.00
20.09.12	1.349.000.00	194.360.71	1.543.360.71	17.765.000.00
20.03.13	1.349.000.00	180.643.40	1.529.643.40	16.416.000.00
20.09.13	1.349.000.00	166.926.10	1.515.926.10	15.067.000.00
20.03.14	1.349.000.00	153.208.79	1.502.208.79	13.718.000.00
20.09.14	1.349.000.00	139.491.48	1.488.491.48	12.369.000.00
20.03.15	1.349.000.00	125.774.18	1.474.774.18	11.020.000.00
20.09.15	1.349.000.00	112.056.87	1.461.056.87	9.671.000.00
20.03.16	1.349.000.00	98.339.56	1.447.339.56	8.322.000.00
20.09.16	1.349.000.00	84.622.26	1.433.622.26	6.973.000.00
20.03.17	1.349.000.00	70.904.95	1.419.904.95	5.624.000.00
20.09.17	1.349.000.00	57.187.64	1.406.187.64	4.275.000.00
20.03.18	1.349.000.00	43.470.34	1.392.470.34	2.926.000.00
20.09.18	1.349.000.00	29.753.03	1.378.753.03	1.577.000.00
20.03.19	1.577.000.00	16.035.72	1.593.035.72	0.00
<b>2000 - 2019</b>	<b>38.000.000.00</b>	<b>7.771.115.13</b>	<b>45.771.115.13</b>	
<b>2000 - 2003</b>	<b>0.00</b>	<b>1.041.854.44</b>	<b>1.041.854.44</b>	
<b>2004 - 2019</b>	<b>38.000.000.00</b>	<b>6.729.260.69</b>	<b>44.729.260.69</b>	

## KFW KREDİSİ İLE YAPILAN İŞLER

<b>ATIKSU ARITMA TESİSİ</b>	<b>BİRİM</b>	<b>MİKTAR</b>
Eşdeğer Nüfus	kişi	312.398.00
debi	m/gün	42.924.00
Tesisin Kurulu Gücü (Trafo 3.600 KVA)	ad	4.00
İnce Izgaralar (kapasitesi 4320 m3/saat	ad	3.00
Terfi Pompaları ( 80 kW kapasitesi 1440 m3/saat, Hm: 15 m)	ad	4.00
Aktif Çamur Tankları ( Toplam Kapasitesi :82.000 m3)	ad	3.00
Blower ( herbirisinin Gücü:355 KV Kapasitesi:17.700 Nm3/saat)	ad	5.00
Son Çökeltme Tankları	ad	3.00
Çamur susuzlaştırma (Kapasitesi:13.755 kg/gün)	ünite	1.00
Son Çökeltme Tankları	ad	3.00
Çamur Depolama Tankları	ad	3.00

<b>İŞLETME EKİPMANI VE MALZEME SATIN ALINMASI</b>	<b>BİRİM</b>	<b>MİKTAR</b>
Beko Yükleyici ve Hidrolik Kırıcı	ad	1.00
Damperli Kamyon	ad	2.00
Kombine Lağım Açma ve Temizleme Ekipmanı	ad	2.00
Çift Kabin Pikap	ad	2.00
4WD Jeep	ad	1.00
Kombine Dizel Jeneratör ve Kaynak Makinası	ad	1.00
Taşınabilir Jeneratör	ad	2.00
Santrafuj Pompa	ad	2.00
Dalgıç Atıksu Pompası	ad	2.00
Vinçli Kamyon	ad	1.00
Bakım ve Temizlem Aletleri	ad	5.00
Kutulu Portatif Kanal Kamerası	ad	1.00
Gaz Uyarı Cihazı	ad	2.00
Düktül ve Çelik Boru Delme Ekipmanı	ad	2.00
HDPE Kanalizasyon Borusu ve Ek Parçaları	m	17.500.00

## TARSUS ATIKSU PROJESİ

KfW (Kreditanstalt für Weideraufbau) Kredisi Geri Ödeme Listesi

<b>KREDİ ANLAŞMASI TARİHİ</b>	<b>27.05.99</b>
<b>TOPLAM KREDİ TUTARI</b>	<b>18.406.507.72 €</b>
<b>FAİZ ORANI (SABİT) (%)</b>	<b>2.00</b>
<b>TAKSİT SAYISI</b>	<b>40</b>
<b>TAKSİT TUTARI</b>	<b>460.162.69 €</b>

ÖDEME TARİHİ	ANAPARA(€)	FAİZ(€)	TOPLAM(€)	KRE.MEVCUDU(€)
30.Ara.99	0.00	0.00	0.00	1.030.573.21
30.Haz.00	0.00	37.363.90	37.363.90	1.030.573.21
30.Ara.00	0.00	38.070.57	38.070.57	3.605.951.29
30.Haz.01	0.00	39.616.00	39.616.00	3.605.951.29
30.Ara.01	0.00	82.133.59	82.133.59	9.789.582.63
30.Haz.02	0.00	108.065.41	108.065.41	9.789.582.63
30.Ara.02	0.00	125.777.25	125.777.25	12.552.852.22
30.Haz.03	0.00	127.148.41	127.148.41	12.552.852.22
30.Ara.03	0.00	148.696.08	148.696.08	14.687.335.67
30.Haz.04	0.00	148.895.26	148.895.26	14.687.335.67
30.Ara.04	0.00	153.305.56	153.305.56	15.503.850.18
30.Haz.05	0.00	156.008.54	156.008.54	15.503.850.18
30.Ara.05	0.00	155.950.90	155.950.90	15.595.089.61
30.Haz.06	0.00	184.065.08	184.065.08	18.406.507.72
30.Ara.06	0.00	184.065.08	184.065.08	18.406.507.72
30.Haz.07	0.00	184.065.08	184.065.08	18.406.507.72
30.Ara.07	0.00	184.065.08	184.065.08	18.406.507.72
30.Haz.08	0.00	184.065.08	184.065.08	18.406.507.72
30.Ara.08	0.00	184.065.08	184.065.08	18.406.507.72
30.Haz.09	0.00	184.065.08	184.065.08	18.406.507.72
30.Ara.09	460.162.69	184.065.08	644.227.77	17.946.345.03
30.Haz.10	460.162.69	179.463.45	639.626.14	17.486.182.34
30.Ara.10	460.162.69	174.861.82	635.024.51	17.026.019.65
30.Haz.11	460.162.69	170.260.20	630.422.89	16.565.856.96
30.Ara.11	460.162.69	165.658.57	625.821.26	16.105.694.27
30.Haz.12	460.162.69	161.056.94	621.219.63	15.645.531.58
30.Ara.12	460.162.69	156.455.32	616.618.01	15.185.368.89
30.Haz.13	460.162.69	151.853.69	612.016.38	14.725.206.20
30.Ara.13	460.162.69	147.252.06	607.414.75	14.265.043.51
30.Haz.14	460.162.69	142.650.44	602.813.13	13.804.880.82
30.Ara.14	460.162.69	138.048.81	598.211.50	13.344.718.13
30.Haz.15	460.162.69	133.447.18	593.609.87	12.884.555.44
30.Ara.15	460.162.69	128.845.55	589.008.24	12.424.392.75
30.Haz.16	460.162.69	124.243.93	584.406.62	11.964.230.06
30.Ara.16	460.162.69	119.642.30	579.804.99	11.504.067.37
30.Haz.17	460.162.69	115.040.67	575.203.36	11.043.904.68
30.Ara.17	460.162.69	110.439.05	570.601.74	10.583.741.99
30.Haz.18	460.162.69	105.837.42	566.000.11	10.123.579.30
30.Ara.18	460.162.69	101.235.79	561.398.48	9.663.416.61
30.Haz.19	460.162.69	96.634.17	556.796.86	9.203.253.92

30.Ara.19	460.162.69	92.032.54	552.195.23	8.743.091.23
30.Haz.20	460.162.69	87.430.91	547.593.60	8.282.928.54
30.Ara.20	460.162.69	82.829.29	542.991.98	7.822.765.85
30.Haz.21	460.162.69	78.227.66	538.390.35	7.362.603.16
30.Ara.21	460.162.69	73.626.03	533.788.72	6.902.440.47
30.Haz.22	460.162.69	69.024.40	529.187.09	6.442.277.78
30.Ara.22	460.162.69	64.422.78	524.585.47	5.982.115.09
30.Haz.23	460.162.69	59.821.15	519.983.84	5.521.952.40
30.Ara.23	460.162.69	55.219.52	515.382.21	5.061.789.71
30.Haz.24	460.162.69	50.617.90	510.780.59	4.601.627.02
30.Ara.24	460.162.69	46.016.27	506.178.96	4.141.464.33
30.Haz.25	460.162.69	41.414.64	501.577.33	3.681.301.64
30.Ara.25	460.162.69	36.813.02	496.975.71	3.221.138.95
30.Haz.26	460.162.69	32.211.39	492.374.08	2.760.976.26
30.Ara.26	460.162.69	27.609.76	487.772.45	2.300.813.57
30.Haz.27	460.162.69	23.008.14	483.170.83	1.840.650.88
30.Ara.27	460.162.69	18.406.51	478.569.20	1.380.488.19
30.Haz.28	460.162.69	13.804.88	473.967.57	920.325.50
30.Ara.28	460.162.69	9.203.26	469.365.95	460.162.81
30.Haz.29	460.162.81	4.601.63	464.764.44	0.00
<b>TOPLAMLAR</b>	<b>18.406.507.72</b>	<b>6.382.821.14</b>	<b>24.789.328.86</b>	

**Bu güne kadar KfW kredisinin tamamı kullanılmadığı için ödemeler yukarıda yer alan miktarlardan daha az olmuştur. Son kullanım yapıldıktan sonra kullanılmayacak miktar T.C. Hazine Müsteşarlığı tarafından iptal edilecek ve itfa tablosu kesinleşen kullanıma göre revize edilecektir.**

## FRANSIZ KREDİSİ İLE YAPILAN İŞLER

### Devlet Su İşleri Genel Müdürlüğü tarafından yapılan Berdan İçme Suyu Arıtma Tesisi 3.Aşama İnşaatı

Mersin Büyük Şehir Belediyesi (MESKİ) ve Tarsus Belediyesi içmesuyu ihtiyacını karşılamak amacıyla kurulan tesisin 3. kademe ilavesi ile kapasitesi 130.000 m3/gün artırılarak 390.000 m3/gün'e çıkartılmıştır.

Tarsus Belediyesi 3. aşama inşaatının maliyetinin % 75'ini karşılamış ve bütün tesisin % 25 mülkiyetine sahip olmuştur.

Bu iş için;

**1)** 20.08.1993 tarihinde KREDİT NATIONAL-PARİS bankasından 2.211.730,35 EURO uzun vadeli kredi,

**2)** 25.08.1194 tarihinde CREDİT COMMERCIAL DE FRANCE Bankasından 1.467.513,48 EURO kredi kullanmıştır.

## Uzun Vadeli Fransız Kredisi Geri Ödemeler Listesi

TARİH	ANAPARA (€)	ANAPARA %75 (€)	FAİZ (€)	FAİZ % 75 (€)	TOPLAM (€)	Tarsusun payı (€)
31-Ara-05	17.286.80	12.965.10	5.485.57	4.114.18	22.772.37	17.079.28
30-Haz-06	29.048.62	21.786.47	5.442.35	4.081.76	34.490.97	25.868.23
31-Ara-06	29.046.87	21.785.16	5.369.73	4.027.30	34.416.60	25.812.45
30-Haz-07	42.868.02	32.151.01	5.297.11	3.972.83	48.165.13	36.123.85
31-Ara-07	45.036.98	33.777.74	5.189.94	3.892.46	50.226.92	37.670.19
30-Haz-08	45.034.66	33.775.99	5.077.35	3.808.01	50.112.01	37.584.01
31-Ara-08	48.300.83	36.225.63	4.964.76	3.723.57	53.265.60	39.949.20
30-Haz-09	51.003.86	38.252.89	4.844.01	3.633.01	55.847.87	41.885.90
31-Ara-09	52.145.31	39.108.98	4.716.50	3.537.37	56.861.81	42.646.36
30-Haz-10	55.290.56	41.467.92	4.586.14	3.439.60	59.876.69	44.907.52
31-Ara-10	55.287.31	41.465.48	4.447.91	3.335.93	59.735.22	44.801.42
30-Haz-11	55.287.31	41.465.48	4.309.69	3.232.27	59.597.01	44.697.75
31-Ara-11	55.287.31	41.465.48	4.171.47	3.128.60	59.458.79	44.594.09
30-Haz-12	55.287.31	41.465.48	4.033.26	3.024.94	59.320.57	44.490.43
31-Ara-12	55.287.31	41.465.48	3.895.04	2.921.28	59.182.35	44.386.76
30-Haz-13	55.287.31	41.465.48	3.756.82	2.817.61	59.044.13	44.283.10
31-Ara-13	55.287.31	41.465.48	3.618.60	2.713.95	58.905.91	44.179.43
30-Haz-14	55.287.31	41.465.48	3.480.38	2.610.29	58.767.70	44.075.77
31-Ara-14	55.287.31	41.465.48	3.342.16	2.506.62	58.629.48	43.972.11
30-Haz-15	55.287.31	41.465.48	3.203.95	2.402.96	58.491.26	43.868.44
31-Ara-15	55.287.31	41.465.48	3.065.73	2.299.30	58.353.04	43.764.78
30-Haz-16	55.287.31	41.465.48	2.927.51	2.195.63	58.214.82	43.661.12
31-Ara-16	55.287.31	41.465.48	2.789.29	2.091.97	58.076.60	43.557.45
30-Haz-17	55.287.31	41.465.48	2.651.07	1.988.30	57.938.39	43.453.79
31-Ara-17	55.287.31	41.465.48	2.512.85	1.884.64	57.800.17	43.350.13
30-Haz-18	55.287.31	41.465.48	2.374.64	1.780.98	57.661.95	43.246.46
31-Ara-18	55.287.31	41.465.48	2.236.42	1.677.31	57.523.73	43.142.80
30-Haz-19	55.287.31	41.465.48	2.098.20	1.573.65	57.385.51	43.039.13
31-Ara-19	55.287.31	41.465.48	1.959.98	1.469.99	57.247.29	42.935.47
30-Haz-20	55.287.31	41.465.48	1.821.76	1.366.32	57.109.08	42.831.81
31-Ara-20	55.287.31	41.465.48	1.683.54	1.262.66	56.970.86	42.728.14
30-Haz-21	55.287.31	41.465.48	1.545.33	1.159.00	56.832.64	42.624.48
31-Ara-21	55.287.31	41.465.48	1.407.11	1.055.33	56.694.42	42.520.82
30-Haz-22	55.287.31	41.465.48	1.268.89	951.67	56.556.20	42.417.15
31-Ara-22	55.287.31	41.465.48	1.130.67	848.00	56.417.98	42.313.49
30-Haz-23	55.287.31	41.465.48	992.45	744.34	56.279.77	42.209.83
31-Ara-23	55.287.31	41.465.48	854.23	640.68	56.141.55	42.106.16
30-Haz-24	55.287.31	41.465.48	716.02	537.01	56.003.33	42.002.50
31-Ara-24	55.287.31	41.465.48	577.80	433.35	55.865.11	41.898.83
30-Haz-25	38.000.51	28.500.38	439.58	329.69	38.440.09	28.830.07
31-Ara-25	38.000.51	28.500.38	344.58	258.43	38.345.09	28.758.82
30-Haz-26	26.240.44	19.680.33	249.58	187.18	26.490.02	19.867.51
31-Ara-26	26.240.44	19.680.33	183.98	137.98	26.424.42	19.818.31
30-Haz-27	12.423.38	9.317.53	118.38	88.78	12.541.75	9.406.31
31-Ara-27	10.252.65	7.689.49	87.32	65.49	10.339.97	7.754.98
30-Haz-28	10.252.65	7.689.49	61.69	46.26	10.314.34	7.735.75
31-Ara-28	6.986.74	5.240.05	36.05	27.04	7.022.79	5.267.09
30-Haz-29	4.289.31	3.216.98	18.59	13.94	4.307.89	3.230.92
31-Ara-29	3.145.33	2.359.00	7.86	5.90	3.153.19	2.364.89
<b>TOPLAM</b>	<b>2.194.226.55</b>	<b>1.645.669.91</b>	<b>125.393.82</b>	<b>94.045.37</b>	<b>2.319.620.37</b>	<b>1.739.715.28</b>

## Kısa Vadeli Fransız Kredisi Geri Ödemeler Listesi

TARİH	GÜN	ANAPARA (€)	ANAPARA %75 (€)	FAİZ (€)	FAİZ %75 (€)	TOPLAM (€)	TARSUSUN ÖDEYECEĞİ (%75) €
30.10.1997	183	108.484.39	81.363.29	69.518.82	52.139.12	178.003.21	133.502.41
30.04.1998	182	108.484.39	81.363.29	69.062.11	51.796.58	177.546.49	133.159.87
30.10.1998	183	108.484.39	81.363.29	70.079.83	52.559.87	178.564.22	133.923.16
30.04.1999	182	118.928.47	89.196.35	69.751.74	52.313.80	188.680.21	141.510.16
02.11.1999	185	133.371.59	100.028.69	75.521.34	56.641.01	208.892.93	156.669.70
01.05.2000	182	133.371.59	100.028.69	71.404.93	53.553.69	204.776.51	153.582.38
30.10.2000	182	133.371.59	100.028.69	66.644.60	49.983.45	200.016.18	150.012.14
30.04.2001	182	133.371.59	100.028.69	61.884.27	46.413.20	195.255.85	146.441.89
30.10.2001	183	133.371.59	100.028.69	57.437.81	43.078.35	190.809.39	143.107.04
30.04.2002	182	133.371.59	100.028.69	52.363.61	39.272.71	185.735.20	139.301.40
30.10.2002	183	133.371.59	100.028.69	47.864.84	35.898.63	181.236.43	135.927.32
30.04.2003	182	133.371.59	100.028.69	42.842.95	32.132.22	176.214.54	132.160.91
30.10.2003	183	133.371.59	100.028.69	38.291.87	28.718.90	171.663.46	128.747.59
30.04.2004	183	133.371.59	100.028.69	33.505.39	25.129.04	166.876.97	125.157.73
01.11.2004	185	133.371.59	100.028.69	29.032.77	21.774.58	162.404.36	121.803.27
02.05.2005	182	133.371.59	100.028.69	23.801.64	17.851.23	157.173.23	117.879.92
31.10.2005	182	133.371.59	100.028.69	19.041.31	14.280.98	152.412.90	114.309.67
01.05.2006	182	133.371.59	100.028.69	14.280.98	10.710.74	147.652.57	110.739.43
30.10.2006	182	133.371.59	100.028.69	9.520.66	7.140.49	142.892.24	107.169.18
30.04.2007	182	133.371.56	100.028.67	4.760.33	3.570.25	138.131.89	103.598.92
<b>TOPLAM</b>		<b>2.578.327.00</b>	<b>1.933.745.25</b>	<b>926.611.79</b>	<b>694.958.84</b>	<b>3.504.938.79</b>	<b>2.628.704.09</b>

## **EK-8**

# **TARSUS'UN TANITIMI TARİHİ VE TURİSTİK YERLERİ**



# TARSUS

## TARSUS TARİHİ

Tarsus, Çukurova' nın batı bölgesinde Tarsus Nehri'nin meydana getirdiği ovanın ortasında kurulmuş eskiden beri önemli bir yerleşim merkezidir. Tarih boyunca bağrında yüz binlerce insan barındıran, tarihin tanıdığı en eski yerleşim yerlerinden birisidir. Bu şehirde yaşamış medeniyetlerin sayısını bile tam olarak tespit etmek mümkün değildir.

Tarsus'un ne zaman ve kimler tarafından kurulduğuna dair kesin bir bilgiye sahip değiliz. Yapılan kazılarda M.Ö. 6000 yıllarına uzanan yerleşim kalıntılarında rastlanmaktadır. Bu hususta en kuvvetli ihtimal Tarsus'un Finikeliler tarafından kurulmuş olabileceğine dair fikirlerdir. Hem Herodot hem de Şemseddin Sami tarafından bu fikir öne sürülmüştür. Her ne kadar yapılan kazılar şehrin muhtelif tarihi devirlerindeki durumunu izaha kafi değilse de, genel olarak Tarsus'un tarihi gelişimi hakkında bir fikir verdiği muhakkaktır.

Bu şehre Tarsus isminin verilmesi hususunda gerek Yunan Mitolojisinde gerekse bir çok değişik kaynaktan çeşitli bilgiler verilmektedir. Bunları kısaca özetleyecek olursak :

1- Eski Yunan Mitolojisine göre Pegasos yahut Bellerefontes Kilikya ovasında yolunu şaşırarak ve Tarsus'un bulunduğu yerde ayağı sakatlanmış olduğundan bu şehre, Yunanca ayak tabanı anlamına gelen Tarsos ismi verilmiştir.

2- Başka bir Yunan Mitolojisine göre Perseus, bu vadede rüyasında attan inerken ayak tabanını kaybeder ve bu mevkiye bu şehir inşa ettirilir.

3- Yine başka bir efsaneye göre bu şehrin kurucusu eski Kilikya ilahı olarak bilinen Herakles Sandon' dur. Gerçekten Herakles' in resmi (M.Ö 4. asra ait) sikkeler üzerinde görülmektedir.

4- Kilikya' nın eski ilahı olarak bilinen ve zamanın hükümdarı olan Tarkon' un bu şehri kurmuş olabileceği üzerinde durulmaktadır. Bu fikre göre, Asur hükümdarları içinde Tarkon, Tarhund ismine sık sık rastlanmaktadır. Bu cümleden olarak Tarsus isminin Tarhon veya Tarhund'dan geldiğini kabul edebiliriz. Sonradan bu kelime Asurca Tarzı, Aramice Tarz, Yunanca'da Taros ve Latince'de de Tarsus'a dönüşmüş olmalıdır.

5- Şemseddin Sami'nin Kamus' ul A'lam' da verdiği bilgilere göre Tarsus, Finikeliler tarafından kurulmuştur.

6- Tarsus tarihine ait bir Risale 'de, bu şehrin kuruluşu Nuh'un (a.s.) torunu ( Yasef' in oğlu ) nun adının Laon olduğu, Laon' un da dört oğlu olduğu, birinin adının Ayas, birinin adının Misis, birinin adının Adana ve diğerinin adının da Tarsus olduğu; bunun Rumcada Tarsın, Arapça'da Tarsus olduğu ifade edilmekte ve bu şehrin adının da ondan geldiği belirtilmektedir. Ayrıca bu şehri Laon'un oğlanlarının kurduğu ve bu nedenle kardeşlerinin ismini verdikleri de belirtilmektedir. Yine "tarihin babası" diye bilinen Yunanlı meşhur Herodot' a göre de, Hz. Nuh'un (a) oğulları tufandan sonra her biri bir adaya dağıldılar ve bunlardan "Terasiş" isimli olanı bu yere yerleşmiş ve buna izafeten ismi "Terasiş" olmuştur. Zamanla bu kelime, Tarsus'a dönüşmüştür. Yine aynı konu üzerinde duran Yakut El- Hamevi, yazdığı coğrafya ansiklopedisi mahiyetindeki eserinin "Tarsus" maddesinde şu görüşe yer verir : " Bu kelime Rumi asıllı bir kelimedir. Tarsus şeklinde ki telafuzu galat olup aslı Terasus'tur. Terasus, Hz. Nuh'un torunu olan Yafes'in torunu Terasus'a izafeten isimlendirilmiştir. Hz. Nuh'un oğlu Sam,onun oğlu Yafes,onun oğlu Rum ve onun oğlu da Terasus'dur. Aynı şekilde Evliya Çelebi' de Tarsus Kalesi hakkında bilgi verirken buraya ilk bina edenin

Hız. Nuh'un ođlu Sam ođlu Bakan ođlu Rum ođlu Tarsus olduđunun rivayet edildiđini belirtir.

Tarihte yařamıř milletlerin Tarsus' a bu kadar g zlerini dikmelerinin  nemli sebepleri vardır.

1-Tarsus'un deniz kenarında bulunması. Őehir merkezi řu anda 14- 15 km kadar denizden ierdedir. Eski ađlarda bu uzaklıđın daha az olduđu hatta denize bitiřik olduđu bilinmektedir. Ayrıca Őehrin iinden Tarsus Nehri' nin ( Kydnos suyunun) gemesi Őehre ayrı bir  nem kazandırmaktadır.

2- Tarsus ve civar topraklarının ok verimli olması.

3-  nemli bir geit olan G lek Bođazı'nın burada bulunması. Hint yarımadasını Avrupa ya bađlayan İpek karayolu  zerinde bulunan G lek Bođazı, tarihte olduđu gibi bug nde aynı  nemini korumaktadır.

4- Tarsus'a d nya apında  n sađlayan ise, onun cođrafî yapısı ve g zelliđinin yanında Eshab-ı Kehf, Daniyal (a), Bilal-i Habeři (r.a.), Halife Me'mun, Hız. İsa (a ) 'ın havarisi St. Paul gibi  nemli Őahsiyetlerin burada dođmuř, yařamıř veya Tarsus' da bulunmuř olmalarıdır. Bu nedenle Őehir hem M sl manlar, hem de Hıristiyanlar iin b y k  nem arz etmektedir. Hıristiyanlar iin  nemli olmasının sebebi, onların inancına g re, Eshab-ı Kehf mađarasının hapsedilen bir takım azizlerin 157 sene sonra sađ olarak bulunduđu yer olmasındandır. Ayrıca Hız. İsa' nın  nl  havarisi St. Paul'un dođum yeri Tarsus'tur. Evinin yanında ki su, řifalı olarak kabul edilmekte ve  yle de bilinmektedir.

M sl manlar iin  nemli olmasının sebebi ise, halen tahrif edilmiř olsa bile, ilahi bir din olan Hıristiyanlıđın aslının İslamiyet'le aynılık arz etmesi ve bu nedenle M sl man genlerin řirk ve zul m karřısında vermiř oldukları m cadeleyi sembolleřtiren Eshab-i Kehf' in burada bulunmasıdır. Ayrıca Hız. Peygamber' in m ezzini Bilal-i Habeř'in, Őit (a), Lokman(a),ve Daniyal (a)' ında burada makamlarının veya kabirlerinin bulunmasıdır. Ayrıca tarihi bir Őehir olup, ecdat hatıratının buralarda ok olması da ayrı bir deđer kazandırmaktadır.

Tarsus Őehri, ilk ađlardan Bizans'a ve ilk İslam fetihlerden Osmanlı' ya kadar zamanının  nl  Őehirleri arasında yer almıř ođu zaman ya birinci derecede bazen de ikinci derecede m him Őehirlerden sayılmıřtır. Bu b lge , Osmanlı hakimiyetine girdiđi zaman; Osmanlılar, binlerce yıllık maziye sahip olan her Őehrin y zyıllardır s r p gelen tarihi stat s n  her y n yle muhafaza ettikleri gibi Tarsus'ta da stat y  muhafaza etmiřlerdir. Tarsus Osmanlıların fethinden daha sonra ki yıllarda , yanı bařında ki Őehirlerin ve  zellikle de Adana'nın geliřmesiyle eski  nemini yitirmeye bařladı ve gittike k  ld . XIX. yy da Adana ve Mersin, Tarsus'un aleyhine geliřme g sterdi. Tarsus ise, sınaî, ticarî ve iktisadî y n yle halkını ayakta tutan arazisi ve yolları ile  nemli bir merkez olma  zelliđini devam ettirdiyse de yukarıda arz ettiđimiz sebeplerle, kendisini b y k ve iddialı Őehirlerle bařa bař yarıřtıran hususiyetlerinin bir ođunu kaybetmiřtir. Ancak yinede XIX. asrın ortalarına kadar b lgenin tek ticarî merkezlerindendi. Bu asrın ikinci yarısından itibaren bu  zelliđini de kaybetti.

Osmanlı Devleti zamanında id ri bakımdan Adana'ya bađlı olan Tarsus, 1832 yılında Mısır Hidivi Mehmet Ali Pařanın ođlu İbrahim Pařanın kontrol ne geer. 1839 yılında tekrar Osmanlı Devletine katılan Tarsus yeniden Adana Vilayetine kazası olur.

19 Aralık 1918'de Fransız işgaline uğrayan Tarsus Çukurova köylerinden oluşan milis kuvvetlerinin mücadelesiyle ve 20 Aralık 1921 Ankara Antlaşmasıyla 27 Aralık 1921'de Türk Birliklerinin şehre girişi ile işgalden kurtulmuştur.

## COĞRAFİ KONUM

Tarsus, Akdeniz Bölgesinde Mersin İl'ine bağlı bir ilçedir. İlçenin doğusunda Adana; kuzeyinde Niğde ve Konya; batısında Mersin İl merkezi ile güneyinde Akdeniz yer almaktadır. İlçe merkezinin deniz seviyesinden yüksekliği yeni yerleşim alanlarıyla 15-100 m. arasında değişmektedir. E-5 ve E-24 Karayolları ile demiryolu şehir içinden geçmektedir. Geniş ulaşım ağına sahip olan ilçeye en yakın havaalanı Adana'dadır.

## ULAŞIM

Tarsus, karayolu, demiryolu, denizyolu ve havayolu ulaşım olanaklarının bütününden yararlanmaktadır. Adana'daki havaalanı ile Mersin limanının, bağlantılarının iyi kurulmuş olması sebebiyle Tarsus'a büyük ölçüde hizmet vermek imkânına sahip bulunmaktadır.

## NÜFUS – DEMOGRAFİK YAPI

Kent formunun temel belirleyicileri ekonomik ve sosyal süreçlerdir. Bu süreçlerin temel unsuru ise demografik özelliklerdir. Tarsus kent merkezinin bu anlamda 1950'lerden başlayarak yaşadığı nüfus artış sürecini bileşenlerine ayırarak incelediğimizde karşımıza çok ilginç sonuçlar çıkmaktadır. Bu sonuçlar bir defa daha Tarsus'un ilçe özelliklerini çok önceden terk edip il özelliklerini kazandığını göstermektedir. Tarsus kentinin gerek İmar Plânı revizyonu, gerekse kanalizasyon projesi yapımında, ileriki yıllardaki nüfusun ne olacağı bulunmaya çalışılmış, geçerli nüfus projeksiyon metotları uygulanarak ileriki yılların nüfusu hesaplanmıştır. Nüfus projeksiyon hesaplarının el verdiği en uzun tahmin yılı olan 2022 yılında kent merkez nüfusu 800.000 olacaktır. Bu tarihte ülke genelinde Tarsus'un en büyük 17. kent olacağı tahmin edilmektedir.

Yerel yönetimler açısından Tarsus İlçesine bağlı, merkezle birlikte 7 adet belediye teşkilatı vardır. Bunlar son derece güçlü, merkezî hükümetten destek almadan dahi zaruri hizmetleri yerine getirebilecek kapasiteye sahiptir.



# MEDENİYETLER BEŞİĞİ TARSUS

8000 YILLIK BİR DÜNYA KENTİ



# TARSUS

Tarsus Akdeniz Bölgesinde yer alan İçel İli'nin tarih,kültür,sanat,ticaret ve doğal güzellikleri ile ünlü bir ilçedir.Yıllar boyunca farklı inançlara hizmet eden tarih ve bilim merkezi olarak,dünyanın ilgi odağı olmuştur.

Tarsus'un Tarih öncesi gelişimi Neolitik Dönem'e kadar uzanmaktadır.Neolitik dönemi Kalkolitik,Eski Tunç Çağı yerleşimleri izler. M.Ö. 1500'den itibaren Hitit,Asur,Pers,Makedonya,Roma,Bizans,Selçuklu ve Osmanlı Devletleri'nin hakimiyetine girmiştir Türkiye topraklarının % 2'sini kaplayan Çukurova'nın batısında yer alan İçel'in İl alanı, Batı ve Orta Dağları üzerinde bulunur.İçel'in Güneydoğusunda, Türkiye'nin en verimli ovalarından olan Tarsus ile Berdan ovaları yer alır.

Anadolu'nun en eski yerleşim alanlarından biri olan Tarsus, Yazılı Tarih dönemleri ardından kurulan bir çok krallıkların Antik Çağlarda da Kilikya'nın Başkenti olmuş;tarihi,kültürel ve ekonomik yönleriyle Ön Asya ve Anadolu'nun en önemli kentlerinden biridir.Hristiyanlar'ın en önemli Havarileri'nden ST. Paulus' un doğum yeri olması,bir hac kenti özelliğini taşımasıyla bu dinin yayılmasında önemli bir yere sahiptir.

Tarsus Antik Kilikya'nın stratejik bölgesinde,Orta Toroslar' da, Kilikya'yı İç Anadolu'ya bağlayan Tarihi İpek Yolu Üzerinde, Gülek Boğazı ve Sertav'ul Geçidi ile bağlantılı geçen yolların kavşak noktasında bulunmaktadır.Güneyinde Regma Gölü ile Akdeniz'e bağlantısı olup İlk ve Orta çağlarda deniz ticaretine açık bir liman şehri olmuştur.

19. yüzyılda bölgenin en gelişmiş ticaret ve tarım merkezi olmuştur.Ancak bu yüzyıldan itibaren alüvyonal dolgu nedeniyle limanın işlevini yitirmesi; Sığ akarsu ve Aynaz (Rhegma) gölünün büyük tonajlı gemilerin giriş ve çıkışına elverişli olmaması nedeniyle Adana ve Mersin gibi hızla gelişen iki büyük metropolün orta yerinde bu iki kent sistemi içinde yer almıştır.Mersin limanına yakınlığı, kara ve demiryolları kavşağında yer almasıyla;günümüzde de tarım,ticaret ve tekstil sanayinde Mersinden sonra gelişmiş en büyük ilçesidir.

Toprakların verimli olması havasının ılıman olması yaşamının kolay olması,denize yakın olması nedeni ile bugünde cazibesini sürdüren TARSUS bu yüzden yoğun göç almış son 30 yılda nüfusu 10 katına çıkmış bununla birlikte kapanan fabrikalar nedeni ile ekonomisi küçülmüş işsizlik oranı artmıştır.

Eskiden pamuk ağırlıklı tarım yapılırken işsizliğin büyük kısmı ekimden hasat'a hasat'tan endüstriyel dönüşüme kadar iş gücünün değerlendirilmesi söz konusu iken bugün bunlarda ortadan kalkmıştır.

Tarsus'un en büyük sorunu 58 vilayetten büyük olmasına rağmen il olamamış olmasıdır.Merkez nüfusu 300.000 köy ve beldeleri ile 450.000'lere ulaşmıştır.



# ŞELALE VE ROMA MEZARLARI

Şelalenin bulunduğu yerde Romalılardan kalma yer altı mezarlarının olduğu bilinmektedir. Tarsus Irmağının yatağının değiştirilmesi sonucu ırmağın 3-5 metre yükseklikteki mezarlar üzerinden akmasıyla şimdiki şelale olmuştur. Zaman zaman su seviyelerinde görülen değişikliklerden dolayı mezarlar görülebilmektedir. Şelale ve çevresi Tarsusluların özellikle sıcak yaz günleri ilgi gösterdikleri günlerin başında gelir. Bahar aylarında yükselen debisiyle genişleyen gölet ve çağlayanı güneşin batışıyla birlikte muhteşem bir görüntü oluşturur. En büyük özelliği besleyen kaynakların şelaleye çabuk ulaşmasıdır. Bu durum suyun sürekli soğuk kalmasını sağlamaktadır. Çay bahçeleri ve Lokantaları ile yerli yabancı herkese hizmet vermektedir.



# ESHAB-I KEHF MAĞARASI

Tarsus, Romalılar zamanında önemli bir hadiseye sahne olmuştur. Bu hadise, Kuran-ı Kerim'de ESHAB-I KEHF olarak bilinen, yani yaşadıkları dönemde Rum Hükümdarlarından Dakyanus'un zulmüne maruz kalan ve Allah'a olan inançlarının gereğini yapabilmek için Tarsus şehrinden kaçıp Bencülüs Dağındaki mağarada 309 yıl uyuyan ancak bir takip sonucu o mağarada sır olan 7 genç arkadaş (Yemliha, Mislina, Mernuş, Mekselina, Debernuş, Sazenuş, Kefeştatayyuş) hikayesidir.

Tarsus'un 14 km. Kuzeybatısında Dedeler Köyü mevkiinde bulunan Kuran-ı Kerim'de geçen, ve fakat herhangi bir kaynaktan kesin tarihi belirtilmeyen sadece rivayetlerden ve tarihi olaylardan alınan sonuçlara göre M.S. 250 yıllarında olduğu kabul edilen hadisenin yeri olan o zamanki Tarsus Rum Hükümdarlarından Dakyanus, halkına zulüm yapmakla birlikte putlara tapmaları için de baskı yapıyordu. Dakyanus zaman zaman şehir içinde dolaşarak inananları yakalayıp, kafalarını kesileceği yerde toplayarak; ya putlara taparsınız, yada kafanız kesilir; diye onları putperestliğe zorluyordu. İşte bu zalim hükümdar Tarsus Şehrine geldiğinde imanlı gençlerden haber almış ve huzuruna getirtmişti. Aynı teklifi onlara da yapmış fakat onlar: "Bizim Rabbimiz göklerin ve yerin yaratıcısı olan Allah'tır Biz O'ndan başka ilahlara tapmayız" demişler ve putperestliği ret etmişlerdir. Hükümdar bir başka şehre gidip gelinceye kadar onlara mühlet vermiş, o gittikten sonra da bu imanlı gençler aralarında bir karar alarak "Bencülüs Dağındaki mağaraya sığınmışlardır. Hükümdar döndüğünde durumu öğrenmiş, onların saklandığı bu mağaranın ağzını kapattırılmış ve onları ölüme terk etmiş.

Fakat Allah'ü Teala'nın takdiriyle bu gençler uykuya dalmışlar, ayetlerde de belirtildiği gibi 309 sene uyumuşlardır. Nihayet uyanmışlar ve içlerinden birini şehre yiyecek almaya göndermişlerdir. Şehre giden genç orada çok büyük değişiklikler görmüş ve elindeki para da herkesin dikkatini çekmiştir. Durum anlaşılmış ve herkes tarafından duyulmuştur. O zamanın hükümdarı ise inanmış bir kimseydi. Beraberce mağaraya girmişler, diğer gençlerinde sağ salım olduğunu görmüşlerdir. Herkesin bu durumu öğrenmesinden sonra gençler Allah'ın kudreti ile sır olmuşlardır.





# ULU CAMİİ

Bulunduğu çevreye de ismini veren (Cami-Nur Mahallesi) bu cami Tarsus Merkezinde Türk-İslam mimarisinin en önde gelen eseridir.

Ramazan oğullarından Piri Paşa'nın oğlu İbrahim Bey tarafından 1579 yılında yaptırılmıştır. Selçuk-Osmanlı üslubunda tek şerefeli minaresi olan caminin yapımında bütünüyle kesme taş kullanılmıştır. Camiye (kuzeyden) Memluk mimarisi özelliklerini taşıyan ve siyah-beyaz mermerlerle bezenmiş abidevi nitelikli bir cümle kapısından girilmektedir. Son cemaat yeri, doğu-batı doğrultusunda 14 adet baklava dilimli sütunların taşıdığı orijinal kiremitlerle örtülü 16 kubbeden revaklı ve 5 kapılı avlu şeklinde düzenlenmiştir. Caminin iç mekan sütunları "İran Kemerli" adı verilen yan sivri kemerle birbirine bağlanmıştır. Caminin minber, mihrap ve müezzin mahfili mermerden yapılmıştır.

Caminin doğu kısmına bitişik olan türbede "Şit Aleyhisselam, Lokman Hekim ve Halife Me'mun"un medfun buldukları söylenir.



# MAKAM-I ŞERİF CAMII

DANIYAL ALEYHİSSELAM  
KABRİ ŞERİFİDİR

Eski Caminin karşısında ve tek kubbedir. Kitabesinde 1857 yılında inşa edildiği belirtilmektedir. Bu Camiye Makam Camii denilmesinin sebebi Hz. Daniyel Peygamberin merkezinin bina içinde bulunmasıdır.



# BİLALİ HABEŞ MESCİDİ

Ulu Caminin hemen arka tarafında tek kubbeli bir tarihi yapıdır. Hz. Muhammed'in müezzini Bilal-i Habeş'in Eshab-ı Kehf'i ziyaret etmek ve bu vesile ile irşad hizmetinde bulunmak maksadıyla Tarsus'a geldiği ve burada kaldığı söylenmektedir



# KIRKKAŞIK BEDESTENİ

Ulu Caminin batısında, cami ile aynı dönemlere tarihlenen yapıdır. Her dönemde hareketli ticari hayatı olan ve yolların kesişme noktasında bulunan Tarsus'ta zamanının önemli çarşılarından biridir.

Dikdörtgen planlı yapıya sahip bedestenin içinde oldukça geniş ve kubbelerle örtülü koridorun iki yanında dükkanlar sıralanmıştır. Bedestenin içindeki dükkanlar Vakıflar Bölge Müdürlüğünden kiralanarak Tarsus Belediyesi tarafından restore edilmiştir. El sanatları üretimi ve satılması da yapılacak tünstik çarşı olarak, düzenleme çalışmaları sürmektedir.



# ÇANAKKALE ZAFERİ KÜLTÜR PARKI

1911 yılında yapımcı Schiff and Masc AG ( Almanya )firmasına sipariş edilen gemi boy:40m.genişlik 7.5m. çektiği su:3,4m3 olarak kızağa konuldu.365 ton, 2x3 Ekspenjin Stim makineli gemi 1911 yılında törenle denize indirildi.Almanlardan teslim alınan geminin silah donanımı 2x4.7 cm.lik top ile 40 adet mayın taşıyacak kapasitededir.Donanımı bitip ilk deneme seyrine 4 Aralık 1911'de çıkan gemi 1914 yılında Osmanlı Donanmasına katılıp hizmete giriyor.Birinci Dünya Savaşı'nda düşman kuvvetleri Çanakkale'den Marmara'ya girerek İstanbul'u ele geçirmek için hücumdadırlar.

Mustafa Kemal ve kahraman Mehmetçikler canlarını siper etmiş,düşmana geçit vermemektedirler.250 bin Türk Evladı şehit olmakta Anafartalar'da Conkbayırında ve diğer cephelerde kanlarıyla destan yazmaktadır.Birinci Dünya Savaşı'nın en şiddetli günlerinde 7 Mart 1915 akşamı Yüzbaşı Hakkı Bey'in Komutasındaki "Nusrat Mayın Gemisi" son 26 mayını Mayınj Komutanı Yüzbaşı Nazım komutasında döşer.Düşmanın çok güvendiği "Bouvet" ve "Majestik" zırhlıları "Nusrat"ın döşediği mayınlarla boğazın derin sularına gömülürler.18 Mart 1915 günü "Nusrat" tarih yazarak savaşın durmasını ve Çanakkale Zaferini kazanmamızı sağlamıştır.1955 yılında hizmetten alınıp, 1962 yılında hurdaya ayrılarak özel sektöre satılır ve tarihi mayın gemisi değişiklik yapılarak yük gemisine dönüştürülür.1989 yılında Mersin Magosa seferini yapmak üzere iken Mersin limanının da batar.Uzun süre limanda batık bir halde çürümeye yüz tutan "Nusrat" Tarsus Belediye Başkanlığı tarafından Tarsus'a getirilerek Tarsus'un en işlek yerine inşa etmiş olduğu "Çanakkale Zaferi Kültür Parkı" içerisinde aslına uygun olarak montajı yapılan "Nusrat" bu park içerisinde müze olarak sergilenmektedir.Orijinal haliyle sergilenen Gazi Nusrat Mayın Gemisi,bundan sonraki hayatına Müze olarak devam edecektir.



# OSMANLI PARKI VE MÜZESİ

Osmanlı Cihan Devleti'nin kuruluşunun 700. yıl dönümü münasebetiyle Tarsus Belediyesi tarafından Kırklar Sırtı mahallesinde 12.000 metrekare alan üzerine inşa edilmiştir. Bu park içerisinde yer alan tarihi, kültürel ve folklorik unsurları bakımından Türkiye'de bir ilki teşkil etmektedir. Parkta Osmanlı ile ilgili kitabeler, müze ve özel bir kütüphane bulunmaktadır.



# TARİHİ TARSSUS EVLERİ

Tarsus'un tarihsel birikiminin kanıtlarını, ilçeye adım atar atmaz görmek mümkündür. Tipik Akdeniz ev geleneği içerisinde mütevazılığı ve mimari farklılıkları ortaya koyan tarihi eser görünümünü sergilemektedir. Evlerin büyük çoğunluğu Cumhuriyet Dönemi'nin hemen öncesinde ve sonrasında inşa edilmiştir. Kerpiç, taş ve ahşaptan iki katlı olarak yapılan evlerin hepsinde, ahşap ve el yapımı demir süslemeler, taş kapıların tamamlayıcısı halindedir. Sıcak iklimlerin vazgeçilmeyen unsuru avlu hiçbirinde unutulmamış, böylece sokaktan uzak rahat bir ortam yaratılmaya çalışılmıştır.



# ST. PAULUS KUYUSU

Kızılmurat Mahallesi'nde Antik Yol'un yaklaşık 150 m. kadar kuzeyinde öteden beri Aziz Paul'un evinin yeri olarak kabul edilen bir avluda bulunan kuyunun Aziz Paul adına yapıldığı bilinmektedir. Tarihi açıdan zengin geçmişi olan kuyu ve yakın çevresi günümüzde koruma altına alınmış, detaylı arkeolojik araştırmalar yapılmıştır. Bu araştırmalar sonucunda, Aziz Paul Kuyusu ve çevresinin Roma, Bizans ve Osmanlı Dönemi kültür katlarını verdiği tespit edilmiştir. Aziz Paul kuyusu'ndan çıkan suyun şifalı olduğuna inanan turistler, burayı hac amaçlı olarak da ziyaret etmektedirler.

Hiç kuşkusuz, Doğu Akdeniz Bölgesi Hıristiyan kültür dünyasının beşiği konumundadır. Türkiye bu coğrafyada önemli bir yere sahiptir. Hıristiyanlık, Anadolu'da organize olup, Dünya'ya buradan yayılmıştır.



# ST. PAULUS KİLİSESİ

Şehrin Güneyinde Ulu Cami Sempti'nde bulunan ve Aziz Paul' e adanan yapının M.S.11-12 yy.larda inşaa edildiği tahmin edilmektedir.1862 yılında 2.kez yapım aşamasından geçmiştir.1993 yılında koruma altına alınarak,Anıt Müze olarak açılmak istenmişse de kilisede dış ve iç mekan restorasyon çalışmaları aşamalı olarak devam etmektedir.Kilise iki sıra halinde dört sütunla üç nefe ayrılmış ve üzeri tonozla örtülmüştür.Kilisenin kuzey doğu köşesinde çan kulesi yer almaktadır.Tavanın merkezinde Hz. İsa,Yohannes, Mattios, Marcos ve Lucas' in freskleri bulunmaktadır.Orta nefte yer alan pencerenin iki yanındada bir manzara ve melek tasvirleri yer alır.Batı iç mekan ve girişin üstünde ilk iki sütunun taşıdığı ahşap asma kat bulunur.Bu orta katın korkuluğunun üzerinde manzara resimleri görülür.1992-93 yıllarında Aziz Paul Kilisesi'nde Vatikan tarafından "Aziz Paul Sempozyumu ve Ayini"düzenlenmiştir.Hıristiyan inananlar,Aziz Paul Anıt Müzesi'ni düzenli olarak hac amaçlı olarak ziyaret etmektedirler.



# KLEOPATRA KAPISI

Tarsus'un batısında, Mersin yolu üzerinde bulunan Kleopatra Kapısı ayakta kalan tek antik şehir kapısıdır. Tarsus'un batısında olup, Mersin yolu üzerindeki en büyük, anıtsal tarihi eserlerimizden birisidir.

Evlıya Çelebi, seyahatnamesinde Tarsus'u anlatırken, bu kapı için "İSKELE KAPISI" ismini kullanmıştır. İç içe iki kaleden oluşan şehirde, savaş anında kapılar kapanmaktaydı. Kleopatra Kapısı bu kaledeki kapılardan birisidir. "Selef ki Kapısı" adı da verilen bu kapının M.S.4. yüzyılda yapıldığı tahmin edilmektedir. Mimari yapısı Roma dönemi özelliklerini taşımaktadır. Devşirme ve moloz taşlardan yer yer içindeki elemanlarında bulunduğu görülen kapının yapımında horosan harcı kullanılmıştır.

Kapının kemeri at nalı şeklinde olup, yerden yüksekliği 6.17 metre, yapının tüm yüksekliği 8.53 metre, derinalığı ise 6.48 metredir.

Tarsus 18. yüzyılın sonlarına kadar oldukça sağlam surlarla çevrili iken, bu surlar 19. yüzyılın başlarında Osmanlı topraklarını istila eden Mısırlı İbrahim Paşa tarafından yıkılmış ve simdi ki kapı ayakta kalmıştır.

Kleopatra M.Ö.41 yılında Antonius ile Tarsus'ta buluşmuştur. Şehre gemilerle gelen Kleopatra o zamanki deniz kapısından Tarsus'a girmiştir. Kleopatra'dan sonraki yıllarda o zamanki deniz kapısı yıkılmış yerine Roma İmparatorluk ve Erken Bizans dönemlerinde şehri üç taraftan kuşatan Bağ, Deniz ve Adana olmak üzere üç kapısı bulunan surlar yapılmıştır. Devşirme taşlardan inşa edilen kapı, kentin günümüzde yok olan eski surların Batı (Deniz) kapısıdır. 1994 yılında doğu ve batı cepheleri tamamen kireç taşı bloklarla kaplanmıştır.



# ANTİK YOL

1993 yılında Tarsus Belediyesince Cumhuriyet Meydanında yapılan bir çalışmada tesadüfen ortaya çıkan ve bugün modern Tarsus'un tam ortasında kalan bu antik yolun Romalılar tarafından M.Ö. 1. yüzyılda yapıldığı tahmin edilmektedir. Poligonal teknikle yerleştirilen bazalt taşlarıyla 6.5 metre genişliğindedir. Balık sırtı şeklinde ve yolun altında dünyanın en eski kanalizasyon tertibatıyla birlikte yapılması onu Anadolu'daki yollardan ayıran özelliklerdir. Yolun aynı zamanda asil işlevlerinden biri olan kent içi ulaşımında kullanılmış olduğunu bazı yerlerde görülen tekerlek izleri kanıtlamaktadır. Her iki kenarında kum taşından ( konglomera ) yapılmış iç bükey biçimli yağmur kanalları bulunmaktadır. Ayrıca caddenin batısında ve doğusunda farklı dönemlere ait Stylobat'ın üzerindeki granit sütunlar ve caddenin bazalt taşlarının Tarsus dışından getirilmesi ayrıca dönemin zenginliğini işaret etmektedir. Çalışmalarda kazı sahasının güney batı yönündeki "Mozaik Avlulu Ev" in dikdörtgen biçimli bir odası da ortaya çıkarılmıştır. Odanın batısında bulunan kanal, avludaki havuzun sularının caddenin altındaki ana kanalizasyona iletilmesini sağlamıştır. Avlunun ortasında bir havuz kalıntısı bulunmuştur. Havuz renkli mermer levhalarla kaplıdır. Avlunun diğer bölümleri mozaik kaplıdır.



# DONUKTAŞ

Asur Kralı Sardanalpa'nın mezarı olarak nitelendirilmiştir. Fransız Konsolos Ch. Texier Tarsus'un doğusunda Tekke Semtü'nde bulunan Donuktaş, günümüze ulaşabilen en eski tapınaktır. Tapınağın hangi Tanrı için yapıldığı konusunda kesin bilgi olmamasına rağmen yapıyı, Ortaçağ gezginlerinden V. Longlois tarafından yapılan kazıda da büyük bir heykele ait olduğu sanılan bir parmak bulunmuştur. 1982'de başlanan kazı çalışmaları sonucunda tapınak olduğu kuşku götürmeyen anıtsal yapı, kuzeydoğu-güneybatı yönünde uzanan dikdörtgen alan içinde, kare şeklindeki kemerle bağlanmıştır. Anıtsal yapının 20 basamaklı bir kaide üzerine oturduğu tespit edilmiştir. Yapının dıştan uzunluğu 98 m. genişliği ise 43 m. dir. Günümüze kadar gelebilen duvarlarının yüksekliği 8 m. kalınlığı ise 6.50 metredir.



# ROMA YOLU

Tarsus ile Gülek Boğazı arasındaki Roma Yolu güneyden, tahmini olarak Ebülhadi, Dadalı, Kayadibi, Sağlıklı üzerinden Körlü, ye buradan da Gülek Boğazına kadar uzanmakta olup yakın çağların erken dönemlerinden beri bir çok kez inşa edilmiştir. Yol bugün doğuya doğru uzanan en büyük yollardan birisidir.

Sağlıklı Köyü Tarsus'a 15 km. uzaklıkta olup, köyün yukarı kısmında Ana Kaya üzerinde serpantin ile yapılmış Roma yolu vardır. Roma yolu yüksek bir yerde olup buradan Tarsus ve civarı sahile kadar görülebilmektedir. Roma yolunun buradaki genişliği 2.94 ile 3.00 metre arasında değişmektedir. Sağlam kalan yerlerin uzunluğu 3 km kadardır. Yolu kaplayan taşlar ortalama 0.40 metre genişliğindeki kireç taşı levhalarla kaplanmış olup yolun kenarlarında korkuluklar vardır.

Sağlıklı Köyü'nün yukarı kısmındaki Roma yolunun üzerinde dar ve bezemesiz kemerli bir kapı vardır. Bu kapının çeşitli gezginler tarafından zafer takı olarak yapıldığı söylenmektedir. Fakat alan ve el işçiliği kalitesi bakımından Roma devrinin parlak zamanlarında yapılmadığı anlaşılmaktadır. Takın Kilikya sınırlarının başlangıç yeri olarak sınır kapısı olduğunu söyleyen araştırmacılar da vardır.

Altından Roma yolu geçen takın genişliği 8.80 metre, kemer yüksekliği ise 5.20 metredir. Takın iç genişliği 4.11 metre olup yandaki payelerin genişliği 2.34-2.35 metredir. Kalınlığı ise 0.99-1.00 metre arasında değişmektedir. Yapı kalitesi bakımından daha ziyade Sağlıklı Köyü civarındaki bir antik yerleşim yeriyle bağlantısı olduğu sanılmaktadır.



# ALTINDAN GEÇME (ROMA HAMAMI)

Tarsus'ta Roma İmparatorluk Çağı'nın görkemini yansıtan, ancak günümüze kadar çok tahrip olan bu yapı bir Roma Hamamı kalıntısıdır. Hamamın sadece güney duvarı kalmış olup tuğla örülü bu duvardan açılan oyuk yol olarak kullanılınca halk arasında "Altından Geçme" denilmiştir. Bu duvarın yüksekliği 8,5 metre uzunluğu 15 metre ve kalınlığı 5 metredir.

Romalılar önceleri ilkel ısıtma ve yıkanma şartları içinde mutfak yanındaki bir bölümde yıkanmışlardır. Daha sonra M.S. 2.yy.da Romalılarda Balineum adı verilen genel hamamlar ortaya çıkmıştır. Bu hamamların zeminleri genellikle mozaik süsleme düşesidir. Günümüze ulaşabilen bu kalıntılar bile, yapının orijinalde nedenli büyük olduğunu göstermektedir.



# AMERİKAN KOLEJİ

Şehrin güneyinde, Gözlü Kule Höyüğü'nün kuzeyindeki bir kompleks içinde bulunmaktadır. Hristiyan Misyonerlerin kurduğu okullardan biri olan ve 1888 yılında öğrenime başlayan kolejın bugünkü binası 1910 yılında inşa edilmiştir. Osmanlı son dönem mimarisinin ilginç bir örneğı olan beş katlı bu taş yapı, neoklasik üslaptaki giriş kapısı ve her yüzde bir üçgen alınlık oluşturan yüksek çatısıyla dikkat çekmektedir.