

T.C.
KIRŐEHİR VALİLİĐİ
İL ÖZEL İDARESİ

**2007 - 2009
STRATEJİK PLÂN**

HAZIRLAYANLAR

Şahin TOKMAK

Stratejik Plân Koordinatörü

İl Özel İdaresi

STRATEJİK PLÂN GÖREVLİLERİ

<i>Abdulkadir HAYTA</i>	<i>İl Plânlama Müdürlüğü</i>
<i>Abdullah TURAK</i>	<i>Tarım İl Müdürlüğü</i>
<i>İdris ŞAHİN</i>	<i>Gençlik ve Spor İl Müdürlüğü</i>
<i>Mehmet KARACA</i>	<i>İl Sosyal Hizmetler Müdürlüğü</i>
<i>Sevim AKGÜL</i>	<i>İl Milli Eğitim Müdürlüğü</i>
<i>Ferudun ERDOĞAN</i>	<i>Bayındırlık ve İskan İl Müdürlüğü</i>
<i>Mehmet DİLEK</i>	<i>İl Sağlık Müdürlüğü</i>
<i>Erol ÖZCAN</i>	<i>İl Sağlık Müdürlüğü</i>
<i>Halil ÇALIŞIR</i>	<i>İl Kültür ve Turizm Müdürlüğü</i>
<i>Ayhan ARIKAN</i>	<i>İl Çevre ve Orman Müdürlüğü</i>
<i>Bektaş ALTUNTAŞ</i>	<i>İl Sivil Savunma Müdürlüğü</i>
<i>Hasan İLANBEY</i>	<i>İl Özel İdaresi</i>
<i>Ümit SALMAN</i>	<i>İl Özel İdaresi</i>

İLETİŞİM

İl Özel İdaresi Genel Sekreterliği

Telefon: 0 386 213 10 1 6 – 213 45 48

Faks: 0 386 213 50 98

www.kirsehirozeliidare.gov.tr

e-mail: bilgi@kirsehirozeliidare.gov.tr

KIRŞEHİR



SUNUŞ

Anadolu'nun Türkleşmesi sürecinde bu toprakların vatan kılınmasını sağlayan sosyal hayatımızın düzenleyicisi Ahi Evran-ı Veli, kurduğu medresede astronomi çalışmaları yaptıran Cacabey, Türk dilinin öncüsü Aşıkpaşa ve Yunus Emre, gönül insanı Hacı Bektaş-ı Veli gibi alp-erenlere ev sahipliği yapan Kırşehir, bir tarih ve kültür şehridir.

Geçmişten günümüze aktarılan tarihi eserleri, yer altı şehirleri, Seyfe Gölü Kuş Cenneti, Hirfanlı Barajı Sahilleri, Kaman Çağırkan'da Japon Anadolu Arkeoloji Enstitüsü tarafından kazılar yapılan Kalehöyük, şifalı termal kaplıcaları ve zengin müzik kültürü, coğrafi konumu ve ulaşım imkanları ile turizm açısından Kırşehir bir cazibe merkezidir.

Kurulan Ahi Evran Üniversitesi, eğitim öğretim açısından ülkemiz genelinde sağladığı başarıları, her geçen gün biraz daha gelişen sanayi tesisleri ile Kırşehir, geleceğin eğitim, kültür, sanayi ve turizm merkezi olmaya aday bir kent konumundadır.

Tarihi ve kültürel zenginliklerle dolu Kırşehir'i kalkındırmak amacıyla Valiliğimiz, Milletvekillerimiz, Belediye Başkanlarımız, kamu kurumları, sivil toplum kuruluşları ve halkımızla el birliği içerisinde önemli çalışmalar yürütmekteyiz. Bu birliktelik sayesinde Kırşehir her geçen gün sorunlarını çözmekte ve modern bir kent haline gelmektedir.

Başarıya ulaşmanın ancak birlik ve beraberlik içerisinde bir plan çerçevesinde çalışmaktan geçtiği bilinen bir gerçektir. Hedefimiz, bölgesinde daha kalkınmış, daha yaşanabilir bir Kırşehir'i oluşturmaksa, öncelikle ilimizin temel sorunlarının tespiti, teşhisi ve önem sıralarına göre çözüm yollarının belirlenmesi olmalıdır. Bu düşünceden hareketle, ilimizin 2007-2009 yıllarını kapsayacak "Stratejik Plan" hazırlanması çalışmaları hızlandırılmıştır.

Altyapıdan tanıtıma kadar ilimizin sosyo-ekonomik kalkınmasında önem arz eden bütün sorunlar tespit edilerek, önem derecelerine göre çözümleri hedeflenmiştir. Belirlenen sürede hedefe ulaşmak ancak kamu kurum ve kuruluşlarının müşterek çalışmasıyla mümkün olabilecektir.

Yeni yapılanma sürecinde olan İl Özel İdaremizin kısa sürede hazırladığı stratejik planın uygulanmasıyla Kırşehir'in çehresinin değişeceğine olan inancımı yineliyor, planın hazırlanmasında emeği geçenleri kutluyorum.

M. Lütfullah BİLGİN
Kırşehir Valisi

İÇİNDEKİLER

1- STRATEJİK PLÂNLAMA ÇALIŞMASI	7
1.1. Kırşehir'in yönetim yapısı.....	7
1.2. İl Özel İdaresi Valilik ve Genel Yönetim İl Kuruluşları arasındaki ilişkiler.....	7
1.3. İl Özel İdaresi ile belediyeler arasındaki ilişkiler.....	7
1.4. Stratejik plânlama çalışmasında uygulanan yöntem.....	8
1.5. Kırşehir'in gelişiminde stratejik plânın önemi	10
1.6. Stratejik plânın genişliği	11
1.7. İl Özel İdaresinin destekleyeceği hedefler	11
2- DURUM ANALİZİ	13
2.1. Tanım ve kuruluşu.....	13
2.2. Tarihçe	13
2.3. Görev ve yetkiler	15
2.4. Mevcut teşkilat yapısı.....	22
2.5. Önerilen teşkilat yapısı.....	22
3- MEVCUT DURUM	25
❖ Kırsal Alt Yapı	25
❖ Tarım İl Müdürlüğü.....	28
❖ İl Sağlık Müdürlüğü.....	31
❖ İl Milli Eğitim Müdürlüğü	35
❖ İl Sosyal Hizmetler Müdürlüğü	44
❖ İl Sivil Savunma Müdürlüğü	44
❖ Gençlik ve Spor İl Müdürlüğü.....	45
❖ İl Kültür ve Turizm Müdürlüğü.....	48
❖ İl Çevre ve Orman Müdürlüğü	49
3.1- PAYDAŞ ANALİZİ	51
3.2- SWOT MATRİSİ - GZFT (Güçlü Yönler, Zayıf Yönler, Fırsatlar, Tehditler)	63
3.3 - ÖNERİLER	71
4- MİSYON, VİZYON	77
5- STRATEJİK KONULAR	79
6- STRATEJİK AMAÇLAR, HEDEFLER VE FAALİYETLER	81
6.1. SÜRDÜRÜLEBİLİR KIRSAL KALKINMA	81
6.1.1. Stratejik Amaç 1	81
6.2. SOSYAL REFAHIN ARTTIRILMASI	85
6.2.1. Stratejik Amaç 1	85
6.2.2. Stratejik Amaç 2	90

6.2.3. Stratejik Amaç 3	94
6.2.4. Stratejik Amaç 4	98
6.2.5. Stratejik Amaç 5	102
6.2.6. Stratejik Amaç 6	103
6.3. KÜLTÜR VE TURİZMİN GELİŞTİRİLMESİ	105
6.3.1. Stratejik Amaç 1	150
6.4. TARIMIN GÜÇLENDİRİLMESİ	111
6.4.1. Stratejik Amaç 1	111
6.5. MEKANSAL VE ÇEVRESEL GELİŞİM.....	118
6.5.1. Stratejik Amaç 1	118
6.5.2. Stratejik Amaç 2	124
6.5.3. Stratejik Amaç 3	126
7- 2007 – 2009 STRATEJİK PLÂN BÜTÇESİ	127
İL ÖZEL İDARESİ 2003 – 2005 KESİN HESABI.....	152
İL ÖZEL İDARESİ 2007 – 2009 STRATEJİK YATIRIM PLÂNI ÖZETİ.....	153
8- İZLEME, DEĞERLENDİRME VE PERFORMANS ÖLÇÜMÜ	155
<u>EKLER</u>	
EK: 1 STRATEJİK PLANLAMA EKİBİ	156
EK: 2 STRATEJİK PLAN TEKNİK KOMİSYONU	157
EK: 3 İL ENCÜMENİ KARARI	158
EK: 4 İL GENEL MECLİSİ KARARI.....	159

1- STRATEJİK PLÂNLAMA ÇALIŞMASI

1.1. KIRŞEHİR'İN YÖNETİM YAPISI

İlimizde, taşra örgütlenmesinin temelini oluşturan iki idari yapı mevcuttur.

Bunlardan biri ilin genel idaresi, diğeri ilin özel idaresidir. Birincisi mülki idari kademesidir. ikincisi ise, ilin yerel yönetimi olan il özel idaresi'dir. Her iki yapılanmanın başında vali bulunmaktadır. Kanunlara göre ilin yönetiminden birinci derecede Kırşehir Valisi sorumludur. Vali, ilde devletin ve hükümetlerin temsilcisi olması sıfatının dışında, kanunlarla verilmiş yetki ve sorumluluklarının yanında, genel idarenin başı ve hiyerarşik amiri olması sıfatıyla genel idareye dâhil kuruluşlar arasında iş birliği ve koordinasyonu sağlamakla görevlidir.

Kırşehir Valisinin yanında; İl ve İlçe Belediye başkanları, İl Özel İdare Genel Sekreteri, Merkezi İdarenin Bölge ve İl Müdürleri de ilin yönetiminden sorumludur.

İl sınırları dâhilinde bölge ve il müdürleri; Kırşehir Valisine bağlı olsalar da, görev alanlarına giren konuların plânlanmasında ve uygulanmasında asıl olarak merkezi yönetim ile koordineli çalışmaktadırlar.

1.2. İL ÖZEL İDARESİ, VALİLİK VE GENEL YÖNETİM İL KURULUŞLARI ARASINDAKİ İLİŞKİLER

Merkezi yönetimin taşra örgütü olan il yönetimi (vilayet) ile yerel yönetim birimi olan il özel idaresi farklı iki yönetim organıdır. Kamuoyu üst düzey sorumlusunun vali olması nedeniyle bazen bu iki organı birleştirmekte ve tek bir yönetim organı gibi görmektedir. Benzerlik her iki organın hizmet yürüttüğü alanın aynı olmasıdır. İl genel yönetiminin ya da vilayetin başı olan vali aynı zaman da il özel idaresi tüzel kişiliğinin başıdır. Fakat halk söz konusu benzerlik sebebiyle, "İl Genel İdaresi" ile "İl Özel İdaresi" ni çoğu zaman birbirine karıştırmaktadır. İl genel idaresi, merkezi idarenin taşra teşkilatı anlamına gelmektedir.

1.3. İL ÖZEL İDARESİ İLE BELEDİYELER ARASINDAKİ İLİŞKİLER

Belediyeler ve il özel idarelerin her ikisi de coğrafi bir alan içerisinde kendilerine yasalarla verilmiş olan hizmetleri yerine getirmek durumundadırlar. Her iki yönetimin başında da seçimle iş başına getirilmiş olan meclis bulunur. Ancak, başkan belediyelerde seçimle iş başına gelirken, vali atama yöntemiyle gelir. Halen vatandaşlara doğrudan sunulan ulaşım, su, bayındırlık, kültür etkinlikleri, çevrenin korunması, spor gibi hizmetlerin önemli bölümü belediyeler aracılığı ile ulaştırılmaktadır. Diğer yerel yönetim birimlerine göre belediyeler, daha kapsamlı görevlere sahip kılınmıştır. Ancak kent içinde belediyenin sorumluluğunda olması gereken birçok hizmet merkezi yönetim kuruluşları (İl Özel İdaresi) tarafından da yürütülmektedir.

Benzer hizmetlerin farklı kurumlar tarafından yürütülme nedeni, hem ilgili kurum yöneticileri, hem de kamuoyu tarafından sürekli eleştiri ve tartışmalara konu olmuştur. Bu konuda değişik görüşler ileri sürülmüştür: İl Özel İdare'leri özellikle ülkemizde merkezi yönetimlerin yerel yönetim kurumlarında ortaya çıkan eksikliklerden ve ihtiyaçlardan dolayı kurulan yarı merkezi, yarı yerinden yönetim kuruluşudur. İl özel idaresi kendisinin de bir yerel yönetim kuruluşu olması nedeniyle bu görüş tam doğru değildir. Ancak, merkezi teşkilatların yetki ve kontrolü büyük ölçüde kendi elinde bulundurmak istediği öteden beri hep var olma gelmiştir. Değişen dünya koşulları karşısında merkezi teşkilatın bu yetkilerini artık yerel yönetimlere bırakması bir zorunluluk haline gelmiştir.

1.4. STRATEJİK PLÂNLAMA ÇALIŞMASINDA UYGULANAN YÖNTEM

1.4.1. Yasal Çerçeve

8. Beş ve 9. Yedi Yıllık Kalkınma Plânı, 5018 sayılı Kamu Mali Yönetimi ve Kontrol Kanunu, 5302 sayılı İl Özel İdare yasasının 31. maddesi, stratejik plân ve performans plânı hazırlanmasını gerektirmektedir.

1.4.2. Stratejik Plân Modeli

Kırşehir İl Özel İdaresi'nin stratejik plân çalışmalarında, Devlet Plânlama Teşkilatı tarafından hazırlanan Stratejik Plânlama Kılavuzunda yer alan model ve yaklaşım ile (Sivas, Kahramanmaraş, Denizli İl Özel İdaresi) stratejik plânları incelenmiş ve bu plânlardan yararlanılarak Kırşehir Stratejik Plânı hazırlanmıştır.

Kırşehir İl Özel İdaresi' de uygulanan stratejik plân modelinin aşamaları sırasıyla aşağıdaki gibidir:

- Üst yönetim desteğinin sağlanması,
- 8. Beş ve 9. Yedi Yıllık Kalkınma Plânları, 5018 sayılı Kamu Mali Yönetimi ve Kontrol Kanunu ve 5302 sayılı yasanın 31. maddesini dikkate alan bir yaklaşımla Stratejik Plânlama'nın hazırlanmasına karar verilmesi,
- Stratejik plânlama ekibinin ve teknik komisyonun oluşturulması,
- Stratejik plânlama ekibine ve teknik komisyona, stratejik plânın öneminin anlatılması ve çalışma normlarının oluşturulması,
- Durum analizi çalışması,
 - Mevcut durum,
 - Paydaş analizi,
 - Güçlü, Zayıf Yönler- Fırsatlar Tehditler (GZFT) çalışması (Swot Matrisi),
 - Öneriler çalışması,
- Stratejik konular çalışması,
- Misyon,
- Vizyon,
- 2007 – 2009 Stratejik Yatırım Plânı,
- Stratejik amaçlar, hedefler ve faaliyetler çalışması,

Kırşehir İl Özel İdaresi' nde uygulanan yukarıdaki modelin her aşamasının uygulanması ve sonuçların ayrıntılı olarak daha sonraki bölümlerde yer verilmiştir.

1.4.3. Stratejik Plân Modelinin Uygulanması

Stratejik Plân hazırlanması hususunda Kırşehir Valisi'nin gönüllü ve istekli olmasının yanı sıra, Kırşehir İl Özel İdaresine yönelik stratejik plânlama çalışması yapılması gerekliliği de önem taşımaktadır. Başlangıçta üst düzey yönetim desteği sağlanmış, süreç ile ilgili ayrıntılı bilgilendirme çalışması yapılarak Stratejik Plânlama Ekibi'nin konuyu algılama ve sahiplenme düzeyi artırılmıştır.

Bu çerçevede, 11.04.2006 tarihinde, Vali adına Vali Yardımcısı Ayhan ÖZKAN başkanlığında İl Özel İdaresi Genel Sekreteri'nin, İl Genel Meclis Başkanı'nın, ilgili kuruluşların İl Müdürlüğü ve Özel İdare çalışanlarının katılımıyla bir ön değerlendirme toplantısı yapılarak Stratejik Plân çalışmasına başlanmıştır.

Vali adına Vali Yardımcısı Ayhan ÖZKAN başkanlığında, İl Özel İdaresi Genel Sekreteri ve Stratejik Plân Ekibi üyelerinin katılımıyla, İl Plânlama ve Koordinasyon Müdürlüğüne Stratejik Plân hakkında genel bilgi ve esasları içeren bir sunum yapılmıştır. Kırşehir İl Özel İdaresi Stratejik Plânının oluşturulmasında, İl Özel İdarelerine yönelik, 5302 sayılı Yasanın 31. Maddesi ve 5018 sayılı Kamu Mali Yönetimi ve Kontrol Kanunu gereğince Stratejik Plân hazırlanması yoluna gidilmiştir.

Bu çerçevede, Kırşehir İl Özel İdaresi'nin yukarıda bahsi geçen yasaya göre görev alanına giren hususlarda faaliyet gösteren İl Müdürlüklerinin temsil edileceği bir teknik komisyon kurulması ilke olarak kabul edilmiştir. Kırşehir İl Özel İdaresi Stratejik Plân Ekibi'nin, İl Özel İdaresi Genel Sekreteri Başkanlığında, aşağıdaki kurumların temsilcilerinden oluşması kararlaştırılmıştır.

İl Genel Meclisi
 İl Encümeni
 İl Özel İdaresi
 İl Plânlama ve Koordinasyon Müdürlüğü,
 Gençlik ve Spor İl Müdürlüğü,
 Tarım İl Müdürlüğü,
 İl Sağlık Müdürlüğü,
 İl Milli Eğitim Müdürlüğü,
 İl Kültür ve Turizm Müdürlüğü,
 İl Çevre ve Orman Müdürlüğü,
 Bayındırlık ve İskân İl Müdürlüğü,
 İl Sosyal Hizmetler Müdürlüğü,
 İl Sivil Savunma Müdürlüğü,

Oluşturulan çalışma gruplarının rol ve sorumlulukları:

- Kırşehir İl Özel İdaresi Stratejik Plân Ekibi, Stratejik Plânının içeriğini oluştururken, Stratejik Plân Teknik Komisyonunun görevi ise çalışmanın süreç ve tasarımını yönetmek, rehberlik ve danışmanlık hizmeti vermek olarak belirlenmiştir.
- Kırşehir İl Özel İdaresi Stratejik Plân Ekibi 11.04.2006 tarihinde yapılan toplantısında; çalışmalara ilişkin yol haritası çıkarmış, Stratejik Plânlama Ekibi'nde grup motivasyonunu güçlendirmiş, grup normlarını ve çalışma takvimini oluşturmuştur. Stratejik Plânlama Teknik Ekibi tarafından 18.04.2006 ve 25.04.2006 tarihlerinde yapılan toplantılarda paydaş analizi çalışması yapılmıştır.
- 03.05.2006 ve 15.05.2006 tarihleri arasında gerçekleştirilen toplantılar ile; konu ile ilgili yasa ve yasa taslağı kapsamında Kırşehir İl Özel İdaresi içinde yer alacak İl Müdürlüklerinin faaliyetleri ile ilgili "Durum Analizi" raporlarının sunuşunun yapılması, bu raporlardan GZFT (Güçlü Yönler, Zayıf Yönler, Fırsat ve Tehditler) analizi için nasıl yararlanılacağı, GZFT analizinin gerçekleştirilmesi, Kırşehir İl Özel İdaresi'nin faaliyetlerini daha etkin yürütebilmesi için yapılması gereken hususlara ilişkin olarak "önerilerin" alınması çalışmaları gerçekleştirilmiştir.
- 17.05.2006 - 23.06.2006 tarihleri arasında yapılan sekiz ayrı toplantı sonucu Kırşehir İl Özel İdaresi'nin taslak stratejik plânı tamamlanmıştır.

Bu dönem içinde, toplantılar dışında Stratejik Plânlama Ekibi üyeleri oluşturulan teknik komite çalışmaları ile yoğun bir çalışma içinde olmuşlardır. Bu dönemde, stratejik konuların belirlenmesi, misyonun, vizyonun oluşturulması, stratejik amaç, hedef ve faaliyetlerin belirlenmesi çalışmaları tamamlanmıştır.

1.4.4. Stratejik Plânın Varsayımları

Kırşehir İl Özel İdaresi'nin görev alanının ildeki diğer kamu kurumlarıyla çakışması ve faaliyetlerinin belirli kısımlarını merkezi kuruluşların İl Müdürlükleri eliyle gerçekleştirilmesi nedeniyle, Kırşehir İl Özel İdaresi'nin Stratejik Plânının hazırlanmasında izlenecek uygulama stratejisinin ve sürecinin farklı tasarlanmasına yol açmıştır.

Bu farklılıktan yola çıkarak, Kamu Yönetiminin Temel İlkeleri ve Yeniden Yapılandırılması hakkındaki kanun taslağındaki düzenlemelere ve 5302 sayılı İl Özel İdaresi Yasasında belirtilen görev ve organizasyon yapısı temel alınarak Kırşehir İl Özel İdaresi'nin Stratejik Plân uygulama stratejisi belirlenmiştir. Buna göre Kanunda belirtilen İl Müdürlükleri Kırşehir İl Özel İdaresi'nin içinde bir birim gibi düşünülmüş, İl Genel Meclisi ve İl Encümeni Stratejik Plân Ekibi'ne dâhil edilmiştir.

Yeni yasal çerçevede İl Özel İdarelerinin görev ve yetkilerindeki artış ve Özel İdarelerin kurumsal kapasitelerindeki yetersizlikler dikkate alınarak Kırşehir' de ilgili merkezi kuruluşların İl Müdürlüklerinin katılımıyla Kırşehir İl Özel İdaresi'nin Stratejik Plânı hazırlanmıştır. Dolayısıyla, Kırşehir İl Özel İdaresi ile görev tanımları kesişen ilgili İl Müdürlüklerinin de önümüzdeki üç yıldaki stratejik amaç, hedef ve faaliyetleri de belirlenmiştir.

1.5.KIRŞEHİR'İN GELİŞİMİNDE STRATEJİK PLÂNIN ÖNEMİ

Kırşehir'in gelişmesi ve daha yaşanabilir bir il olması, doğru plânlama ve plânların kararlılıkla uygulanmasına bağlıdır.

Mevcut iki büyük yerel kuruluş (Kırşehir İl Özel İdaresi ve Kırşehir Belediyesi) ilin stratejik plânını hazırlamaktadır. Hazırlanan bu plânların ili temsil ettiği tam söylenemez. Yerel plânlara esas teşkil eden konuların çok önemli bir bölümü merkezi yönetime bağlı kurum ve kuruluşlarca yerinden bilgi alınarak plânlanmaktadır.

Merkezi Hükümetler plânlama bilgilerini yerel olarak toplasalar da, plânda ön görülmeyen konulara öncelik verebilmektedir. Öncelik sırası değiştirilip iptal edilebilmektedir. Merkezi Hükümet kurum ve kuruluşları plânlamalarından sonra her alanda gelişmesini sürdürebilen bir Kırşehir için asıl yük yerel yönetimlere düşmektedir.

Geliştirilen iki plânın dışında merkezi hükümetin il ve bölge müdürlükleri de stratejik plân hazırlayabilirler. Kırşehir ili için hazırlanabilecek stratejik plânlar aşağıdaki gibi belirlenmiştir:

- Kırşehir İl Özel İdaresi Stratejik Plânı,
- Kırşehir Belediyesi Stratejik Plânı,
- Kırşehir Ahi Üniversitesi Stratejik Plânı,
- Merkezi Teşkilatların Bölgesel Stratejik Plânı,
- Merkezi Teşkilatların İl Müdürlüklerinin Stratejik Plânı,
- Kırşehir Çevre İl Plânı ve Nazım İmar Plânı,
- Kırşehir Bölgesel Rekabet Plânı,
- Kırşehir Stratejik ve Mekânsal Plânı,

Kırşehir İl Özel İdaresi' nin stratejik plânı hazırlanırken kurumsal işlemlere öncelik verilmiştir. Hizmet çakışmaları, yetki karmaşaları, boş kalan alanlar stratejik plânın hazırlanması ile ortaya çıkacaktır. Belirli sürelerde ilgili kurum ve kuruluşlar birbirlerinin plânlarını inceleyip gerekli düzenlemeleri yaparak kendi görev alanlarında çalışacaklardır. Çünkü tüm plânların birbirinden etkilenmeleri kaçınılmazdır. Plânlar hazırlanırken "her şeyin önceden belirlenip ön görülmesi gerekir" tezi doğrudur. Ama gerçekleştirilmesi çok zordur.

1.6. STRATEJİK PLÂNIN GENİŞLİĞİ

Kırşehir İl Özel İdaresi Stratejik Plânı'nın büyük bir bölümü, merkezi idarenin il müdürlüklerinin stratejik amaç ve hedeflerinden oluşmaktadır. 11.04.2006 tarihinde yapılan toplantıda stratejik amaç ve hedeflerin tüm müdürlüklerin görev alanlarıyla ilgili mi yoksa sadece İl Özel İdaresi ile ilgili olanların mı yazılacağı konusu gündeme gelmiştir. Her ne kadar fiilen diğer müdürlükler İl Özel İdaresine bağlanmasa da amaç ve hedeflerin bir bütün olarak değerlendirilmesi gerektiği kanaatine varılmıştır.

İl Müdürlükleri; İl Özel İdaresine bağlı birer müdürlük gibi değerlendirilmiştir. İl müdürlüklerinin stratejik amaç ve hedeflerinin büyük bir bölümü merkezi teşkilat tarafından karşılanabilecek özelliktedir.

İl müdürlüklerince, konuya bir bütün olarak bakılmış ve bakanlığı için ayrı, İl Özel İdaresi için ayrı stratejik plân hazırlanmaması amacıyla konular bir bütün olarak düşünülmüştür.

Stratejik plân, İl Özel İdaresinin kendi öz kaynaklarıyla (Bütçesiyle) yapabileceklerinden daha çok görünebilir. Bu durumda asıl olan performans plânıdır. Kırşehir İl Özel İdaresi belirlenen hedeflerden seçimler yaparak, yatırım programlarını destekleyecektir. Diğer hedefler ise merkezi teşkilatça uygun görüldüğünde yatırım programına alınarak gerçekleştirilecektir.

İl Özel idaresi gelirlerini arttırıcı yasal düzenlemeler ile il müdürlükleri özel idareye bağlanıncaya kadar stratejik amaç ve hedeflerin hangilerinin bakanlıklarca, hangisinin il özel idaresince gerçekleştirileceği gündeme getirilmiştir. Bu konuda belirleyici unsur önceki yıllarda hangi konunun merkezi yönetimlerce desteklendiği, takip edildiği ve değerlendirildiğidir. İl özel idaresince performans plânı hazırlanırken bu özellikler göz önünde bulundurulacaktır.

1.7. İL ÖZEL İDARESİNİN DESTEKLEYECEĞİ HEDEFLER

Kırşehir İl Özel İdaresi'nin bütçesi, cari giderler dışında ilin ihtiyaçları göz önünde bulundurularak hazırlanacaktır. Bütçe, temel sektörlerle belirli oranlarda paylaştırılmıştır. Bütçenin çoğunluğu (2/3 oranında) ulaşım, inşaat, imar, eğitim, sağlık, kültür, turizm ve tarım alanlarına dağıtılarak bu sektörlerle öncelik verilmiştir. Çünkü bu paylar yıllara göre değişiklik gösterebilecek niteliktedir. Yatırım bütçesinin fiili paylaşımı hizmet birimlerinden gelen stratejik hedeflere uygun performans hedeflerinin gözden geçirilmesi, acil önlemler, önemli ve stratejik alanların belirlenmesinden sonra ortaya çıkacaktır. Yatırım bütçesinin paylaşımı, ilin ihtiyaçlarına göre değerlendirilecektir.

Bu manada taslak performans plânı, ilgili komisyonlarda değerlendirilip öncelik ve yapılabilirliklerine göre kesinleşecek, bir yıl sonraki kati performans plânı hazırlanacaktır.

Kırşehir İl Özel İdaresi stratejik plânı hazırlandıktan sonra, dış hizmet birimlerinin stratejik amaç ve hedefleri, İl Özel İdaresi ile ilgili olanları, merkezi idare ile ilgili olanları diye iki bölümde değerlendirilmesinin daha uygun ve gerçekçi olacağı kanaatine varılmıştır. İl Özel İdaresince 2007 yılında desteklenecek plân ve projeler stratejik amaç ile hedeflere uygun olmak şartıyla, ilgili meclis komisyonlarında görüşülüp karara bağlandıktan sonra kesinlik kazanacaktır.

2- DURUM ANALİZİ

2.1. TANIM VE KURULUŞU

5302 sayılı yeni İl Özel İdaresi kanununa göre; "İl Özel İdaresi tıpkı belediyeler gibi, fakat halkın il düzeyinde ve genelinde, mahalli ve müşterek ihtiyaçlarını karşılamak üzere kurulan ve karar organları seçmenler tarafından seçilerek oluşturulan, idari ve mali özerkliğe sahip kamu tüzel kişisini ifade eder"

"İl Özel İdaresi, ilin kurulmasına dair kanunla kurulur ve ilin kaldırılması ile tüzel kişiliği sona erer".

2.2. TARİHÇE

Bugünkü il özel idarelerimizin temeli, 1864 tarihli' Teşkili Vilayet Nizamnamesine göre il'lerin kuruluşu ile ortaya çıkmıştır.

İl Özel İdaresine, idare tarihimizde ilk kez 1864 yılında Tuna Vilayeti için çıkarılan vilayet nizamnamesinde yer verilmiştir. Bu tüzük (Nizamname), sonradan bütün iller için geliştirilmiştir.

Bu nizamnameye göre;

a) İl Genel Ve Özel İdaresi olacaktır. İl Genel Meclisine her sancaktan 2 müslim, 2 gayrimüslim olmak üzere bir yıl için 4 kişi seçilecektir. Başkan Vali olacak, ikinci başkan ise memurlar arasından atama ile belirlenecektir. Meclis 40 gün için senede bir kez toplanacaktır.

b) Meclisin görevleri; İl yollarının yapımı, onarımı, kamuya ait binaların yapımı, korunması, tarım ve ticaretin geliştirilmesi, vergilerin ödeme ve değiştirilmesi gibi konularda toplanmıştır.

c) İl Genel Meclisi ele aldığı konularda sadece görüş bildirecek, yürütücü kararlar almayacaktır. Kararların yürütücü nitelik kazanabilmesi için, merkez yönetimince onaylanması gerekmektedir. Yürütme yetkisi merkez yönetimine aittir.

Altı yıllık bir uygulamadan sonra bu tüzük 1870 tarihli "İdare-i Umumiye-i Vilayeti Nizamnamesi" ile yürürlükten kalkmıştır.

Daha gelişmiş bir mahalli idare anlayışı, ilk kez 1876 Anayasasında görülmektedir. Bu Anayasada genel meclisin yılda bir kez il merkezinde toplanacağı, üye seçimlerinin ve genel meclisin görevlerinin özel bir kanunla tespit edileceği belirtilmiştir. Ancak hazırlanması gereken kanun, (Teşkili Vilayet Kanunu) adıyla ele alınmışsa da II. Abdülhamit'in millet meclisini dağıtmasıyla bu kanun da çıkartılamamıştır.

1908 Yılında ikinci Meşrutiyetin ilanıyla 1876 Anayasası yeniden yürürlüğe konulmuştur. Bu dönemde illerde genel meclis toplantıları yapılmış ve Vilayet Kanunu da yeniden ele alınmıştır.

Mecliste tasarı görüşülürken Balkan Savaşı çıktığı için meclis tatil edilmiştir. Hükümet bu tasarıda bazı değişiklik yaparak "İdare-i Umumiye-i Vilayet Kanunu Muvakati" adıyla 13 Mart 1913 tarihinde yürürlüğe koymuştur.

1924 tarihli Anayasada, illerin tüzel kişiliğe sahip bir yerinden yönetim idaresi olduğu kabul edilmiştir. 1929 tarihli ve 1426 Sayılı Vilayet İdaresi Kanunu görüşülürken Özel İdarelerin ayrı bir kanunla yeniden düzenleneceği hükme başlanmışsa da yenileştirme çalışmalarına başlanamamıştır.

Bu geçici kanun iki bölümdür. Birinci bölüm 1-74 maddeler arası illerin genel idaresini düzenlemektedir. Bu kısım 18.4.1929 tarihli ve 1426 Sayılı Vilayet İdareleri Kanunu ile yürürlükten kaldırılmıştır. İkinci kısım 75.nci maddeden sonra özel idareleri düzenlemektedir. Bu kısım çeşitli zamanlarda bazı hükümleri kaldırmış, bazı hükümler değişikliğe uğramış ve günümüze kadar gelmiştir. Bu hükümlere göre İl Özel İdaresi; geliri, gideri, bütçesi mülkleri olan tüzel kişiliğe sahip bir kamu kuruluşudur.

İl Özel İdaresi, 1984 Mahalli İdare Seçimleri sonucu ve 5. Beş Yıllık Kalkınma Plânı'na göre yeniden önem ve etkinlik kazanmış, böylece de günümüz şartlarına uygun hale gelebilmesi bakımından İdare-i Umumiye-i Vilayet Kanunu değiştirilmiştir.

3360 sayılı kanun 4 Mart 2005 tarihinde yürürlüğe giren 5302 sayılı İl Özel İdareleri Kanunu ile yürürlükten kaldırılmıştır, 5302 sayılı "İl Özel İdaresi Kanunu" nun Kırşehir İl Özel İdaresine getirdiği yenilikler aşağıdaki gibidir.

1. Gençlik ve spor, sağlık, tarım, sanayi ve ticaret, bayındırlık ve iskân, toprağın korunması, erozyonun önlenmesi, sosyal hizmetler ve yardımlar, ilk ve orta öğretim kurumlarına arsa temini, binalarının yapımı, binaların bakım ve onarımları ile diğer ihtiyaçlarının karşılanması hizmetlerinin il sınırları içinde yerine getirilmesi,
2. İl çevre düzeni plânının Valinin koordinasyonunda Kırşehir Belediyesi ile İl Özel İdaresinin birlikte yapması,
3. Stratejik plân ile yatırım ve çalışma programlarını yapmak kurumsal stratejileri oluşturması Kırşehir İl Özel İdaresi faaliyetlerini ve personelin performans ölçütlerini hazırlaması, uygulaması, izlemesi, değerlendirmesi ve bunlarla ilgili raporları meclise sunması,
4. Stratejik plân ve performans hedeflerine göre yürütülen faaliyetlerin belirlenmiş performans ölçütlerine göre hedef ve gerçekleşme durumu ile meydana gelen sapmaların nedenlerini açıklayan faaliyet raporlarının hazırlanması,
5. Yoksullara mikro kredi verilmesi,
6. Orman köylerinin desteklenmesi,
7. Ağaçlandırma faaliyetlerinde bulunulması,
8. İl Genel Meclis Başkanının Meclis Üyeleri arasından seçilmesi, İl Genel Meclisinin her ay olağan olarak toplanması,
9. Meclis gündeminin seçilmiş meclis başkanınca belirlenmesi,
10. İl Genel Meclisi kararlarının kesinleşmesi için gerekli onay sistemine son verilmesi, ancak kararların valiyeye sunulması zorunluluğu getirilmesi,
11. Eğitim, kültür ve sosyal hizmetler komisyonu, imar ve bayındırlık komisyonu, çevre ve sağlık komisyonu ile plân ve bütçe komisyonunun kurulmasının zorunlu hale getirilmesi,
12. Bir önceki yıl gelir ve giderleriyle hesap ve işlemlerinin denetimini yapmak üzere İl Genel Meclisince denetim komisyonunun kurulması,
13. İl Genel Meclisinin feshini gerektiren sebeplerin sınırlandırılması,
14. İl Encümeninin Meclis yerine karar alma yetkisinin tümüyle kaldırılması,
15. Yürütme organı özelliğinin netleştirilmesi,
16. İl Özel İdarelerinin; organlarının veya bu organların üyelerinin görevden uzaklaştırma yetkisinin uygulanma şartları ve devamı süresince uyulması gereken kuralların düzenlenmesi,

17. İl Özel İdaresi teşkilatının; ilin nüfusu, fiziki ve coğrafi yapısı, ekonomik, sosyal, kültürel özellikleri ile gelişme potansiyeline göre İçişleri Bakanlığınca belirlenecek norm kadro sistemine uygun olarak genel sekreterlik ve müdürlüklerden oluşması,
18. Borç almak: İl Özel İdarelerinin dış borçlanması ve tahvil ihraçlarının sadece yatırım programında yer alan projelerle sınırlandırılması; iç borçlanmaya karar verme yetkisinin bütçe gelirlerine bağlanması, bütçe gelirin %10' una kadar olan iç borçlanmalar için meclis kararı, %10'un üzerinde olan borçlanmalar için üçte iki çoğunlukla verecek kararın İçişleri Bakanlığınca onaylanması sonucu gerçekleşebilmesi,
19. İdarenin bütünü ve hukuka uygunluğuna sağlayacak mekanizmalar çerçevesinde İl Genel Meclisi kararlarının halka duyurulması. Komisyon raporlarının alenî olması, çeşitli yollarla halka duyurulması, isteyenlere il genel meclisi tarafından belirlenecek bedel karşılığında verilmesi,
20. İdarede gönüllülerin çalıştırılmasına imkân verilmesi,
21. İmtiyaz verme veya yap-işlet-devret modeliyle bazı iş ve hizmetlerin yaptırılması,
22. Hizmetleriyle ilgili olarak halkın görüş ve düşüncelerini belirlemek amacıyla kamuoyu yoklaması ve araştırmasının yapılması,
23. Görev alanıyla ilgili konularda faaliyet gösteren uluslararası teşekkül ve organizasyonlara kurucu üye ya da üye olunması, bu faaliyet ve organizasyonlarla ortak faaliyet ve hizmet projelerinin gerçekleştirilmesi,
24. Kırşehir İl Özel idaresinin mali işlemler dışında kalan diğer idari işlemlerinin, idarenin bütünlüğüne, kalkınma plânu ve stratejilerine uygunluğu açısından denetlenmesidir.

2.3. GÖREV VE YETKİLER

2.3.1. Kırşehir İl Özel İdaresinin 5302 Sayılı Kanuna Göre Yasal Yükümlülükleri

“İl özel idaresinin görev alanı ilin tüm sınırlarını kapsar.” Bundan, il özel idaresinin görevlerinin, halkın, il düzeyini ilgilendiren mahalli ve müşterek ihtiyaçlarını karşılamak şeklinde yorumlanacağı sonucu çıkarılabilir. Hizmetlerin yerine getirilmesinde öncelik sırası, İl özel İdaresinin malî durumu, hizmetin ivediliği ve verildiği yerin gelişmişlik düzeyi dikkate alınarak belirlenir.

5302 sayılı kanuna göre İl Özel İdaresinin görevleri iki grup altında sıralanmıştır.

İL ÖZEL İDARESİNİN GÖREV VE SORUMLULUKLARI

S.No	İL SINIRLARI İÇİNDE
1	Sağlık
2	Tarım
3	Sanayi ve Ticaret
4	İl Çevre düzeni plânı
5	Bayındırlık ve İskan
6	Toprağın korunması
7	Erozyonun önlenmesi
8	Sosyal hizmet ve yardımlar
9	Yoksullara mikro kredi verilmesi
10	Çocuk yuvaları ve yetiştirme yurtları yapılması
11	İlk ve Orta öğrenim kurumlarına arsa temini, binaların yapım, bakım ve onarımı ile diğer ihtiyaçlarının karşılanmasına ilişkin hizmetler.

S.No	BELEDİYE SINIRLARI DIŞINDAKİ GÖREVLERİ
1	İmar
2	Yol
3	Su
4	Kanalizasyon
5	Katı atık
6	Çevre
7	Acil Yardım ve Kurtarma
8	Kültür
9	Turizm
10	Gençlik ve Spor
11	Orman köylerinin desteklenmesi, ağaçlandırma, park ve bahçe tesisi hizmetleri

Köy Hizmetleri Genel Müdürlüğünün Kaldırılması ve Bazı Kanunlarda Değişiklik Yapılması Hakkında 5286 Sayılı Kanunla, 09.05.1985 tarihli ve 3202 sayılı "Köy Hizmetleri Genel Müdürlüğü'nün Teşkilat ve Görevleri Hakkındaki Kanun'un adı "Köye Yönelik Hizmetler Hakkında Kanun" olarak değiştirilmiştir. Bu kanun ile Köy Hizmetleri İl Müdürlüğü tarafından yapılan görevler İl Özel İdaresi tarafından yapılacaktır.

S.No	BELEDİYE ALANI DIŞINDAKİ GÖREVLERİ
1	Önceden tespit edilen yol ağlarının yapımı, onarımı, bakımı, asfalt yapımı,
2	Sanat yapıları ve köprülerin yapımı,
3	Her türlü bina ve tesislerinin yapımı ve işletimi,
4	Her türlü protokollü işlerin yapımı,
5	Trafik kanunu ile verilen görevlerin uygulanması.
6	Yağışların ve sel sularının zararlarını önleyici ve depolayıcı tarım arazileri için sulama suyu ve hayvanlar için içme suyu teminine matuf gölet ve diğer tesislerin yaptırılması ve yapımı,
7	Toprak erozyonunu önleyici, giderici ve azaltıcı, toprak ve su dengesinin kurulması ve korunmasını sağlayıcı tedbirlerin alınması, gerekli tesislerin yaptırılması ve yapımı,
8	Sulama suyu ihtiyacı saniyede 500 lt. ye kadar olan sulama tesislerinin kurulması, ıslahı ve tevsi ile alakalı uygulama programları yapmak, yaptırmak ve uygulanmasının sağlanması,
9	Köy ve bağlı yerleşme birimleri ile askeri garnizonlara sağlıklı ve yeterli içme suyu temin edilmesi,
10	Bu maksatla sondaj kuyuları açmak, gerektiğinde baraj, gölet gibi tesislerden su almak amacıyla arıtma, su alma tesislerinin yaptırılması ve yapımı,
11	İkmal edilmiş köy içme suyu tesislerinin bakım ve işletmesinin yaptırılması ve yapımı,
12	Mevcut tesislerin onarım ve ıslah çalışmalarını yapmak, gerektiğinde tesisleri geliştirmek için her türlü tedbirin alınması,
13	Toprak ve su kaynaklarının geliştirilmesi ve verimli bir şekilde kullanılması ile ilgili araştırma çalışmaları yapmak ve yaptırmak,
14	Köylerin ve bağlı yerleşme birimlerinin elektrifikasyonu için; Hidroelektrik santrallerinin şebeke ve tesislerini yapmak ve yaptırmak,
15	Köylerin ve bağlı yerleşme birimlerinin, güneş, rüzgar ve diğer enerji kaynak ve tesislerini araştırmak, gerekli tesislerini yapmak ve yaptırmak,
16	Terfili içme, kullanma ve sulama suyu inşaatlarının enerji besleme tesislerini yapmak ve yaptırmak,
17	Hizmetleriyle ilgili bütün bina, tesis ve sahaların elektrik, telsiz ve telefon proje ve tesisatını yapmak ve yaptırmak,
18	Her türlü protokollü işleri yapmak ve yaptırmak,
19	Köylerin sosyal ve fiziki alt yapı (kanalizasyon, katı atık, doğal arıtma) tesislerinin uygulamalarını yapmak ve yaptırmak.
20	Devletçe ikmal edilmiş sulama tesislerinden alınan veya her ne suretle olursa olsun tarım alanlarında bulunan suyun tarımda kullanılması ile ilgili arazi tesviyesi, tarla başı kanalları, tarla içi sulama ve drenaj tesisleri gibi tarım sulaması hizmetlerini ve bu konularda gerekli diğer işleri yapmak ve yaptırmak
21	Ekonomik üretime imkân vermeyecek derecede parçalanmış, dağılmış, şekilleri bozulmuş tarım arazilerinin teknik, ekonomik ve işletme imkânları ölçüsünde toplulaştırma yapmak ve yaptırmak.
22	Devletin hüküm ve tasarrufu altında veya özel mülkiyetinde bulunan yabancı fıstıklık, zeytinlik, sakızlık, harnupluk, fundalık, makilik, alt yapı tesislerini imar, ıslah ve ihya etmek için gerekli projeleri ve programları hazırlamak, hazırlatmak, tasvip edilenleri uygulamak ve uygulatmak,
23	Devletin hüküm ve tasarrufu altında veya özel mülkiyetinde bulunan taşlı, asitli, alkali veya turbiyer toprakları ve kurutulmuş sahaları tarıma elverişli hale getirmek.
24	Demirbaş ve tüketim malzemelerinin devir ve terkin işlemlerini denetim ve icra etmek, satış ve değerlendirmesini sağlamak,
25	Doğal afetlerle mücadele (kar, sel, deprem, yangın, tufan, heyelan vb.)
26	442 sayılı Köy Kanunuyla verilen görevleri yapmak,

İL ÖZEL İDARESİNİN YETKİLERİ VE İMTİYAZLARI

S.No	İL ÖZEL İDARESİNİN YETKİLERİ
1	Kanunlarla verilen görev hizmetleri yerine getirebilmek için her türlü faaliyette bulunmak, gerçek ve tüzel kişilerin faaliyetleri için kanunlarda belirtilen izin ve ruhsatları vermek ve denetlemek.
2	Kanunların İl Özel İdaresine verdiği yetki çerçevesinde yönetmelik çıkartmak, emir vermek, yasak koymak ve uygulamak kanunlarda belirtilen cezaları vermek.
3	Hizmetlerin yürütülmesi amacı ile, taşınır ve taşınmaz malları almak, satmak, kiralamak veya kiraya vermek, takas etmek, bunlar üzerinde sınırlı aynı hak tesis etmek.
4	Borç almak ve bağış kabul etmek.
5	Vergi, resim ve harçlar dışında kalan ve miktarı 25.000,00 YTL' ye kadar olan dava konusu uyuşmazlıkların anlaşma ile tavsiyesine karar vermek.
6	Özel kanunları gereğince İl Özel İdaresine ait vergi, resim ve harçların tarh, tahakkuk ve tahsili yapmak.
7	Belediye sınırları dışındaki gayri sıhî müesseseler ile umuma açık istirahat ve eğlence yerlerine ruhsat vermek ve denetlemek.

S.No	İL ÖZEL İDARESİNİN İMTİYAZLARI
1	İl Özel İdaresi, hizmetleri ile ilgili olarak, halkın görüş ve düşüncelerini belirlemek amacı ile kamuoyu yoklaması ve araştırması yapabilir.
2	İl Özel İdaresinin mallarına karşı suç işleyenler devlet malına karşı suç işlemiş sayılır.
3	İl Özel İdaresinin proje karşılığı borçlanma yoluyla elde edilen gelirleri, vergi, resim ve harçları şartlı bağışla ve kamu hizmetlerinde fiilen kullanılan malları haciz edilemez.

Bu çerçevede İl Özel İdaresinin dış hizmet ve görevlerini;

a-Eğitim, b-Sağlık, c-Bayındırlık ve İskân, d-Tarım, e-Sosyal Hizmetler ve Çocuk Esirgeme, f-Sanayi ve Ticaret, g-Kültür ve Turizm, ğ-Çevre ve Orman, h-Gençlik ve Spor, i-Sivil Savunma olmak üzere 10 grup altında toplamak mümkündür.

İl Özel İdaresine verilen bu görevler tali bir niteliğe sahip olup, bu sektörlerdeki yatırım ve faaliyetleri belirleyici özellikte değildir.

İl Özel İdaresinin organları

İl Genel Meclisi: İl Özel İdaresinin karar organıdır ve ilgili kanunda gösterilen esas ve usullere göre ildeki seçmenler tarafından seçilmiş üyelerden oluşur.

S.No	İL GENEL MECLİSİNİN GÖREV VE YETKİLERİ
1	Stratejik plân ile yatırım ve çalışma programlarını, il özel idaresi faaliyetlerini ve personelinin performans ölçütlerini görüşmek ve karara bağlamak.
2	Bütçe ve kesin hesabı kabul etmek, bütçede kurumsal kodlama yapılan birimler ile fonksiyonel sınıflandırmanın birinci düzeyleri arasında aktarma yapmak.
3	İl çevre düzeni plânı ile belediye sınırları dışındaki alanların imar plânlarını görüşmek ve karara bağlamak.
4	Borçlanmaya karar vermek.
5	Bütçe içi işletmeler ile Türk Ticaret Kanununa tabi ortaklıklar kurulmasına veya bu ortaklıklardan ayrılmaya, sermaye artışına ve gayrimenkul yatırım ortaklığı kurulmasına karar vermek.
6	Taşınmaz mal alımına, satımına, trampa edilmesine, tahsisine, tahsis şeklinin değiştirilmesine veya tahsisli bir taşınmazın akar haline getirilmesine izin; üç yılda fazla kiralanmasına ve süresi yirmibeş yılı geçmemek kaydıyla bunlar üzerinde sınırlı aynî hak tesisine karar vermek.
7	Şartlı bağışları kabul etmek.
8	Vergi, resim ve hariç dışında kalan miktarı yirmibeşbin YTL'ye kadar ihtilaf konusu olan özel idare alacaklarının anlaşma ile tasfiyesine karar vermek.
9	İl Özel İdaresi adına imtiyaz verilmesine ve il özel idaresi yatırımlarının yap-işlet veya yap-işlet-devret modeli ile yapılmasına, il özel idaresine ait şirket, işletme ve iştiraklerin özelleştirilmesine karar vermek.
10	Encümen üyeleri ile ihtisas komisyonları üyelerini seçmek.
11	İl Özel İdaresi tarafından çıkartılacak yönetmelikleri kabul etmek.
12	Norm kadro çerçevesinde il özel idaresinin ve bağlı kuruluşlarının kadrolarının ihdas, iptal ve değiştirilmesine karar vermek.
13	Yurt içindeki ve yurt dışındaki mahallî idare birlikleriyle karşılıklı işbirliği yapılmasına karar vermek.
14	Diğer mahallî idarelerle birlik kurulmasına, kurulmuş birliklere katılmaya veya ayrılmaya karar vermek.
15	İl Özel İdaresi kanunlarla verilen görev ve hizmetler dışında kalan ve ilgililerin isteğine bağlı hizmetler için uygulanacak ücret tarifelerini belirlemek.

İl Encümeni: Valinin başkanlığında, İl Genel Meclisinin kendi üyeleri arasında bir yıl için gizli oyla seçeceği beş üye ile biri malî hizmetler birim amiri olmak üzere, valinin her yıl birim amirleri arasında seçeceği beş üyeden oluşur.

Valinin katılmadığı encümen toplantısına Genel Sekreter başkanlık eder.

Encümen toplantılarına gündemdeki konular ile ilgili olarak, ilgili birim amirleri vali tarafından oy hakkı olmaksızın görüşleri alınmak üzere çağrılabilir.

S.No	ENCÜMENİN GÖREV VE YETKİLERİ
1	Stratejik plân ve yıllık çalışma programı ile bütçe ve kesin hesabı inceleyip il genel meclisine görüş bildirmek.
2	Yıllık çalışma programına alınan işlerle ilgili kamulaştırma kararlarını almak ve uygulamak.
3	Öngörülme-yen giderler ödeneğinin harcama yerlerini belirlemek.
4	Bütçede fonksiyonel sınıflandırmanın ikinci düzeyleri arasında aktarma yapmak.
5	Kanunlarla öngörülen cezaları vermek.
6	Vergi, resim ve haçlar dışında kalan ve miktarı beşbin YTL'ye kadar olan ihtilafların sulhen haline karar vermek.
7	Taşınmaz mal satımına, trampa edilmesine ve hasisine ilişkin kararları uygulamak, süreci üç yılı geçmemek üzere kiralanmasına karar vermek.
8	Belediye sınırları dışındaki umuma açık yerlerin açılış ve kapanış saatlerini belirlemek.
9	Vali tarafından havale edilen konularda görüş bildirmek.
10	Kanunlarla verilen diğer görevleri yapmak.

Vali: İl Özel İdaresinin başı ve tüzel kişiliğin temsilcisidir.

S.No	VALİNİN GÖREV VE YETKİLERİ
1	İl özel idaresi teşkilâtının en üst amiri olarak il özel idaresi teşkilâtını sevk ve idare etmek, il özel idaresinin hak ve menfaatlerini korumak.
2	İl özel idaresini stratejik plâna uygun olarak yönetmek, il özel idaresinin kurumsal stratejilerini oluşturmak, bu stratejilere uygun olarak bütçeyi, il özel idaresi faaliyetlerini ve personelin performans ölçütlerini hazırlamak ve uygulamak, izlemek ve değerlendirmek bunlarla ilgili raporları meclise sunmak.
3	İl özel idaresini Devlet dairelerinde ve törenlerde, davacı veya davalı olarak da yargı yerlerinde temsil etmek veya vekil tayin etmek.
4	İl encümenine başkanlık etmek.
5	İl özel idaresini taşınır ve taşınmaz mallarını idare etmek.
6	İl özel idaresinin gelir ve alacaklarını takip ve tahsil etmek.
7	Yetkili organların kararını almak şartıyla sözleşme yapmak.
8	İl genel meclisi ve encümen kararlarını uygulamak.
9	Bütçeyi uygulamak, bütçede meclis ve encümenin yetkisi dışında kalan aktarımları yapmak.
10	İl özel idaresi personelini atamak.
11	İl özel idaresi, bağlı kuruluşları ve işletmelerini denetlemek.
12	Şartsız bağışları kabul etmek.
13	İl halkının huzur, esenlik, sağlık ve mutluluğu için gereken önlemleri almak.
14	Bütçede yoksul ve muhtaçlar için ayrılan ödeneği kullanmak.
15	Kanunlarla il özel idaresine verilen ve il genel meclisi veya il encümeni kararını gerektirmeyen görevleri yapmak ve yetkileri kullanmak.

Yetki devri: Vali, görev ve yetkilerinden bir kısmını uygun gördüğü takdirde, vali yardımcılara, yöneticilik sıfatı bulunan il özel idaresi görevlileri ile ilçelerde kaymakamlara devredebilir.

Stratejik plân ve performans plânı: Vali, mahallî idareler genel seçimlerinden itibaren altı ay içinde; kalkınma plân ve programları ile varsa bölge plânına uygun olarak stratejik plân ve ilgili olduğu yıl başından önce de yıllık performans plânı hazırlayıp il genel meclisine sunar.

Stratejik plân, varsa üniversiteler ve meslek odaları ile konuyla ilgili sivil toplum örgütlerinin görüşleri alınarak hazırlanır ve il genel meclisinde kabul edildikten sonra yürürlüğe girer.

Stratejik plân ve performans plânı bütçenin hazırlanmasına esas teşkil eder ve il genel meclisinde bütçeden önce görüşülerek kabul edilir.

İl özel idaresi bütçesi : İlin stratejik plânına uygun olarak hazırlanan bütçe; il özel idaresinin malî yıl ve izleyen iki yıl içindeki gelir ve gider tahminlerini gösterir, gelirlerin toplanmasına ve harcamaların yapılmasına izin verir.

Bütçeye ayrıntılı harcama programları ile finansman programları eklenir.

Bütçe yılı Devlet malî yılı ile aynıdır.

Bütçe dışı harcama yapılmaz.

Vali ve harcama yetkisi verilen diğer görevliler, bütçe ödeneklerinin verimli, tutumlu ve yerinde harcanmasından sorumludur.

Diğer kuruluşlarla ilişkiler: İl özel idaresi, il genel meclisinin kararı üzerine yapacağı anlaşmaya uygun olarak görev ve sorumluluk alanlarına giren konularda;

- Diğer kamu kurum ve kuruluşlarına ait yapım, bakım, onarım ve taşıma işlerini bedelli veya bedelsiz üstelenebilir veya bu kurullar ile ortak hizmet projeleri gerçekleştirilebilir ve bu amaçla gerekli kaynak aktarımında bulunabilir. Bu takdirde iş, işin yapımını üstlenen kuruluşun tâbi olduğu mevzuat hükümlerine göre sonuçlandırılır.
- Merkezi idareye ait asli görev ve hizmetlerin yerine getirilmesi amacıyla gerekli bina ve tesisler ile arsa ve aynı ihtiyaçları karşılayabilir, geçici olarak araç ve personel görevlendirebilir.
- Kamu kurumu niteliğindeki meslek kuruluşları, dernekler, vakıflar ve 507 sayılı Esnaf ve Küçük Sanatkarlar Kanunu kapsamında giren meslek odaları ile ortak hizmet projeleri gerçekleştirebilir.
- Kendilerine ait taşınmaz malları, asli görev ve hizmetlerinde kullanılmak ve süresi yirmi beş yılı geçmemek üzere diğer kamu kurum ve kuruluşlarına tahsis edebilir. Bu taşınmazların, tahsis amacı dışında kullanılması durumunda, tahsis işlemi iptal edilir. Tahsis süresi sonunda, aynı esaslara göre yeniden tahsis mümkündür. Bu taşınmazlar aynı kuruluşlara kiraya da verilebilir.
- (b) ev (d) bentleri uyarınca kamu kurum ve kuruluşlarına il özel idaresince karşılanan veya tahsis edilen taşınmazlar, kamu konutu ve sosyal tesis olarak kullanılamaz.

İl özel idaresi hizmetlerine gönüllü katılım: İl özel idaresi sağlık, eğitim spor, çevre, trafik ve kültür hizmetleriyle yaşlılara, kadın ve çocuklara, özürllülere, yoksul ve düşkünlere yönelik hizmetlerin yapılmasında ilde dayanışma ve katılımı sağlamak, hizmetlerde etkinlik, tasarruf ve verimliliği arttırmak amacıyla gönüllü kişilerin katılımına yönelik programlar uygular.

Gönüllülerin nitelikleri ve çalıştırılmalarına ilişkin usul ve esaslar İçişleri Bakanlığı tarafından çıkarılacak yönetmelikle belirlenir.

Yazışma: İl özel idaresi kamu kurum ve kuruluşlarıyla doğrudan yazışabilir.

Acil durum plânlaması: İl özel idaresi, yangın, sanayi kazaları, deprem ve diğer doğal afetlerden korunmak veya bunların zararlarını azaltmak amacıyla ilin özelliklerini de dikkate alarak gerekli afet ve acil durum plânlarını yapar, ekip ve donanımı hazırlar.

Acil durum plânlarının hazırlanmasında varsa il ölçeğindeki diğer acil durum plânlarıyla da koordinasyon sağlanır ve ilgili bakanlık, kamu kuruluşları, meslek teşekkülleriyle üniversitelerin ve diğer mahallî idarelerin görüşleri alınır.

Plânlar doğrultusunda halkın eğitimi için gerekli önlemler alınarak ikinci fıkrada sayılan idareler, kurumlar ve örgütle ortak programlar yapılabilir.

İl özel idaresi, il dışında yangın ve doğal afetler meydana gelmesi durumunda, bu bölgelere gerekli yardım ve destek sağlayabilir.

İl özel idare teşkilatı: Genel sekreterlik, mali işler, sağlık, tarım, imar, insan kaynakları, hukuk işleri birimlerinden oluşur. İlin nüfusu, fiziki ve coğrafi yapısı ekonomik, sosyal, kültürel özellikleri ile gelişme potansiyeli dikkate alınarak norm kadro sistemine ve ihtiyaca göre oluşturulacak diğer birimlerin kurulması, kaldırılması veya birleştirilmesi il genel meclisinin kararı ile olur. Bu birimler illerde müdürlük şeklinde kurulur.

Genel sekreter, il özel idaresi hizmetlerini vali adına ve onun emirleri yönünde, mevzuat hükümlerine, il genel meclisi ve il encümeni kararlarına, il özel idaresinin amaç ve politikalarına, stratejik plân ve yıllık çalışma programına göre düzenler ve yürütür. Bu amaçla il özel idaresi kuruluşlarına gereken emirleri verir ve bunların uygulanmasını gözetir ve sağlar.

Genel sekreter yukarıda belirtilen hizmetlerin yürütülmesinden valiye karşı sorumludur.

İlçelerde, özel idare işlerini yürütmek amacıyla kaymakama bağlı ilçe özel idare teşkilâtı oluşturulabilir.

Norm kadro ve personel istihdamı: Norm kadro ilke ve standartları İçişleri Bakanlığı ve Devlet Personel Başkanlığı tarafından müştereken belirlenir. Bu ilke ve standartlar çerçevesinde norm kadro çalışmalarını il özel idaresi yapar veya yaptırır.

İl özel idaresi personeli, vali tarafından atanır ve ilk toplantıda il genel meclisinin bilgisine sunulur.

İl özel idareleri, norm kadro unvan ve sayıları dahilinde olmak kaydıyla, çevre, sağlık, veterinerlik, teknik, hukuk, sosyal ve ekonomi, kültür ve sanat, bilişim ve iletişim, plânlama, araştırma ve geliştirme, eğitim ve danışmanlık alanlarında; tabip, uzman tabip, veteriner, avukat, mühendis, çözümleyici ve programcı, mimar, ebe, sözleşmeli olarak çalıştırılacakların, yürütecekleri hizmete ilişkin nitelikleri taşımaları şarttır. Sözleşmeli personel eliyle yürütülen hizmetlere ilişkin boş kadrolara ayrıca atama yapılamaz.

Sözleşmeli ve işçi statüsünde çalışanlar hariç olmak üzere il özel idaresi memurlarına, başarı durumlarına göre toplam memur sayısının %10'unu ve Devlet memurlarına uygulanan aylık katsayısının 20000 gösterge rakamı ile çarpımı sonucu bulunacak miktarı geçmemek üzere, çalıştıkları sürelerle (hastalık ve yıllık izinleri dahil) orantılı olarak, encümen kararı ile yılda en fazla iki kez ikramiye ödenebilir. Büyükşehir belediyelerinin olduğu yerlerde bu rakam 30000 olarak uygulanır.

2.4. MEVCUT TEŞKİLAT YAPISI

Kırşehir İl Özel İdaresinin mevcut teşkilat yapısı 3360 sayılı İl Özel İdare yasasının 98, 99 maddeleri ve 13.01.2005 tarih ve 5286 sayılı Köy Hizmetlerinin kaldırılması ve bazı kanunlarda değişiklik yapılması hakkında kanun ile 3202 sayılı kanundaki değişikliklere göre yapılanmakta olup, 5302 sayılı kanun Özel İdare Genel Sekreteri başkanlığında hali hazırda kanunlarla verilen görevleri yürütmeye çalışmaktadır.

Halen Kırşehir İl Özel İdaresi 1 Genel Sekreter, 1 Özel İdare Müdürü, 1 Özel İdare Müdür Yardımcısı, 5 Birim Müdürlüğü, 7 Şube Müdürlüğü ve 6 İlçe Müdürlüğü, toplam 333 personel ile hizmet vermektedir.

2.5. ÖNERİLEN YENİ TEŞKİLAT YAPISI

5302 sayılı İl özel idaresi kanununun yürürlüğe girmesi, 3202 sayılı kanunda değişiklik yapılması, İl Özel İdaresinin mevcut yapısının incelenmesi ve analizi sonucunda; mevcut 5018 Kamu Yönetimi ve Kontrol kanunu, 5286, 5335, 5345, 5436 sayılı kanunlarla teşkilatlanma yapısında değişiklik yapılması zorunluluk arz etmiştir. "İl Özel İdareleri Norm Kadro İlke ve Standartlarına İlişkin Esaslar" ın yürürlüğe konulması; İçişleri Bakanlığının 26/12/2005 tarihli ve 13936 sayılı yazısına göre, Bakanlar Kurulu'nca 3/4/2006 tarihinde KARAR SAYISI: 2006/10265 Bakanlar Kurulu kararı gereğince;

İL ÖZEL İDARELERİ NORM KADRO İLKE VE STANDARTLARINA İLİŞKİN ESASLAR**Karar Sayısı: 2006/10265:**

B3	ADET
200 000 - 299 999	
GENEL SEKRETER	1
HUKUK MÜŞAVİRİ	1
AVUKAT	1
MÜDÜR	8
İDARİ PERSONEL	40
TEKNİK PERSONEL	26
SAĞLIK PERSONELİ	10
YARDIMCI HİZMET PERSONELİ	15
MEMUR KADROLARI TOPLAMI	102
SÜREKLİ İŞÇİ KADROLARI TOPLAMI	76
TOPLAM PERSONEL	178

İl Genel Meclisininin 04.10.2006 tarihli 2. dönem 42. toplantı ve 175 karar no ile İl Özel İdaresi norm kadroları görüşüldü ve 6 Birim Müdürlüğü ihdas edildi.

İhdas edilen Müdürlükler

- 1- İnsan Kaynakları ve Eğitim Müdürlüğü
- 2- Mali Hizmetler Müdürlüğü
- 3- Yazı İşleri Müdürlüğü
- 4- İmar ve Kentsel İyileştirme Müdürlüğü
- 5- Tarımsal Hizmetler Müdürlüğü
- 6- Destek Hizmetleri Müdürlüğü

3- MEVCUT DURUM

3.1. KIRSAL ALT YAPI

Kırşehir İli İç Anadolu'nun orta Kızılırmak bölümünde, Merkez ilçeden başka Akçakent, Akpınar, Boztepe, Çiçekdağı, Kaman ve Mucur ilçelerinden oluşmaktadır. 6.570 km² yüzölçüme sahiptir. 257 köy ve 49 bağlısından oluşmaktadır.

3.1.1.KÖY YOLLARI

Kırşehir'de köy yollarının niteliklerine göre dağılımı incelendiğinde, 01.01.2006 tarihi itibarıyla toplam 1932 km köy yolu ağının halen 973 km'si asfalt, 788 km' si stabilize kaplamalı olup geriye kalan 171 km' si tesviyeli yol durumundadır. Diğer bir ifade ile asfalt yol oranı yüzde 50, stabilize yol oranı yüzde 41 olup tesviyeli yoZl oranı ise yüzde 9 dur.(Şekil 1).

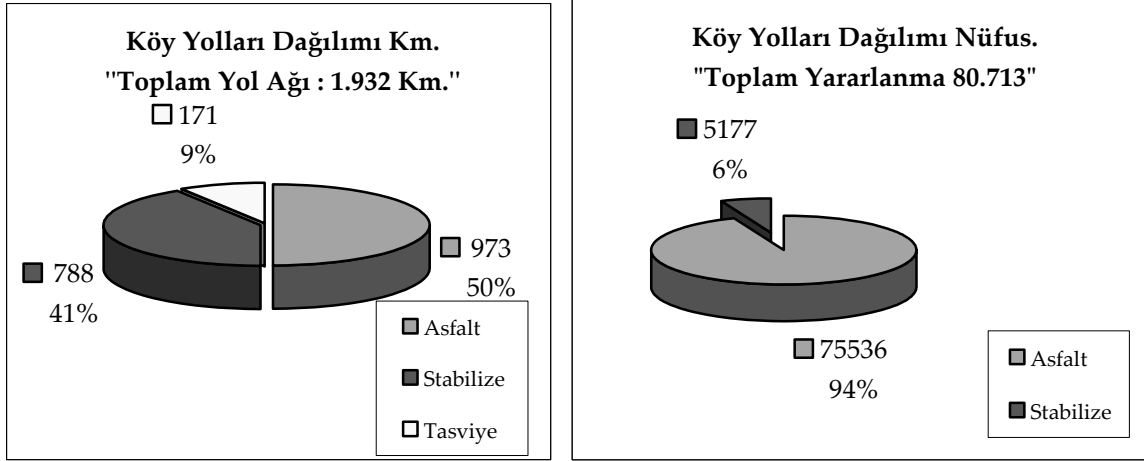

Şekil 1. Kırşehir İli Köy Yollarının Niteliklerine göre oranı (yüzde)

213 Köy ve 47 Bağlısı olmak üzere toplam 260 köy köy yollarından faydalanmaktadır.

Yerleşim Yeri	Faydalanan Ünite			01.01.2006													
				Asfalt				Stabilize				Tesviye				Toplam	
	Köy	Bağlısı	Toplam	Nüfus	%	Km.	%	Nüfus	%	Km.	%	Nüfus	%	Km.	%	Nüfus	Km.
Merkez	40	7	47	16.018	98	227	55	326	2	148	36	0	0	37	9	16.344	412
Akçakent	16	5	21	4.935	90	68	45	567	10	68	45	0	0	16	10	5.502	152
Akpınar	26	8	34	8.792	91	104	48	861	9	98	42	0	0	29	13	9.653	231
Boztepe	14	1	15	4.772	92	101	65	395	8	54	35	0	0	0	0	5.167	155
Çiçekdağı	40	11	51	11.645	86	135	46	1.901	14	148	50	0	0	13	4	13.546	296
Kaman	40	9	49	24.019	97	179	45	703	3	173	44	0	0	43	11	24.722	395
Mucur	37	6	43	5.355	93	159	55	424	7	99	34	0	0	33	11	5.779	291
TOPLAM	213	47	260	75.536	94	973	50	5.177	6	788	41	0	0	171	9	80.713	1.932

Kaynak: Köy Hizmetleri İl Müdürlüğü

3.1.2. KÖY İÇME SULARI

Kırşehir' de 233 köy ve 44 bağlısı olmak üzere toplam 277 ünitenin yüzde 96'sı sulu, yüzde 4' ü yetersiz durumdadır. (Şekil 2) Bunun yüzde 92' si şebekeli yüzde 8' i çeşmelidir. Susuz köyümüz bulunmamaktadır. Mevsimlerin kurak gitmesi nedeniyle Kırşehir ilinde de mevcut tesislerde su sıkıntısı çekilmektedir. Su sıkıntısı çekilen ünitelerimiz yeni memba kaynakları ile takviye edilmekte olup; memba kaynağının bulunmadığı yerlerde sondaj yapılarak yetersiz içme suyu olan ünitelerimiz içme suyuna kavuşturulmaktadır.

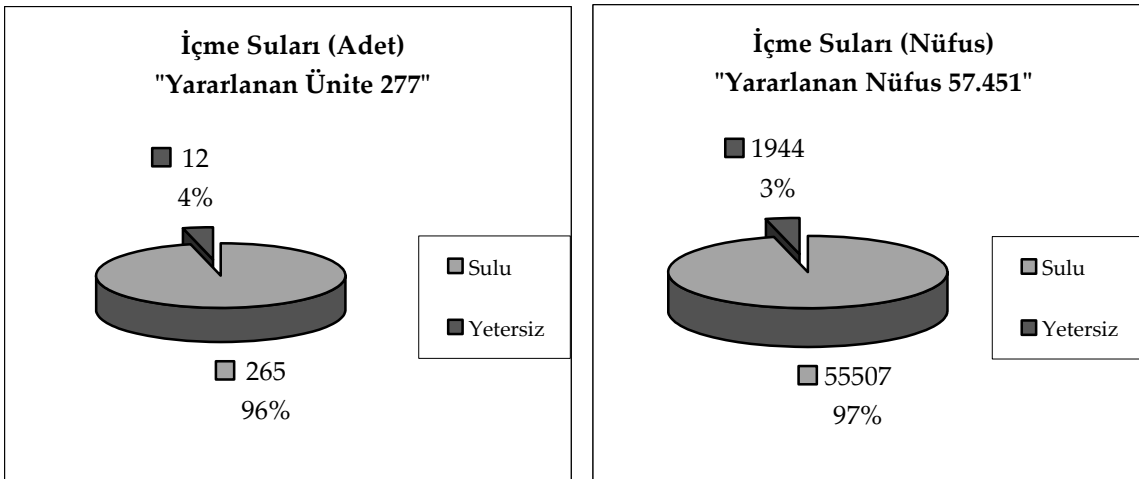

Şekil 2: Köy içme suları uygulama oranı

Yerleşim Yeri	Faydalanan Ünite						01.01.2006											
	Köy		Bağlısı		Toplam		Sulu Ünite				Yetersiz Ünite				Susuz Ünite			
	Adet	Nüfus	Adet	Nüfus	Adet	Nüfus	Adet	%	Nüfus	%	Adet	%	Nüfus	%	Adet	%	Nüfus	%
Merkez	49	11.872	5	306	54	12.178	53	98	12.072	99	1	2	106	1	SUSUZ ÜNİTEMİZ BULUNMAMAK-TADIR			
Akçakent	19	4.953	5	222	24	5.175	23	96	5.053	98	1	4	122	2				
Akpınar	23	5.263	7	443	30	5.706	30	100	5.706	100	-	-	-	-				
Boztepe	13	3.589	1	53	14	3.642	14	100	3.642	100	-	-	-	-				
Çiçekdağı	44	8.788	10	497	54	9.285	48	89	8.489	91	6	11	796	9				
Kaman	41	9.965	10	799	51	10.764	49	96	10.561	98	2	4	203	2				
Mucur	44	10.451	6	250	50	10.701	48	96	9.984	93	2	4	717	7				
TOPLAM	233	54.881	44	2.570	277	57.451	265	96	55.507	97	12	4	1.944	3				

3.1.3. TOPRAK VE SU KAYNAKLARI

İl toprakları genellikle 900–1200 m. yüksekliğindeki yaylalardan meydana gelmiştir. Bu yaylaların yükseltileri 1700 m. ye kadar ulaşmaktadır. İl içerisinde Buzluk Dağları eteklerinden başlayıp Mucur ilçesinin kuzeyinden kalan sahaları kapsayan Nevşehir il sınırına kadar dayanan Malya Ovası yer almaktadır.

İŞİN ADI	SAHA (Ha)	PROJE (Ad)	SAHA (Ha)
YERÜSTÜ SULAMA	6719	117	6719
YERALTI SULAMA	646	6	646
TOPRAK MUHAFAZA	6211	33	6211
TARLA İÇİ GELİŞTİRME HİZ.	TAM	6	TAM
DRENAJ ve TOPRAK ISLAHI	8917	54	8917
ARAZİ TOPLULAŞTIRMA	0	0	0
KREDİ ÇALIŞMALARI	1508	167	1508
HİS GÖLETİ	B.Baş(Ad)	BİTMİŞ G.(Ad)	K.Baş(Ad)
	350	1	1500
GÖLET'TEN SULAMA	BİTMİŞ G.(Ad)	PROJE (Ad)	SAHA (Ha)
	15	70	5309
SU POTANSİYELİNE GÖRE SULANBİLİR ARAZİ		Alan (ha)	
KÖY HİZMETLERİ SULAMASI		12674	
D.S.İ. SULAMASI		9233	
HALK SULAMASI		10027	
TOPLAM SULANAN ARAZİ		31934	

Tablo 3: Toprak ve su kaynaklarının dağılımı

3.1.3.1. Toplulaştırma Alanları

Miras yolu ile parçalanmış ilimizdeki tarım arazileri yapı itibarıyla toplulaştırmaya müsait olmasına rağmen manevi bağların kuvvetliliğinden dolayı toplulaştırma projesine geçilememiştir.

3.1.3.2. Su kaynaklarının durumu (Yeraltı – Yerüstü – Doğal Göller)

İlimizde büyük yerüstü su kaynağı Kızılırmak Nehri ve Kılıçözü Çayı'dır. Bunun yanında büyük havzalara sahip olan Manahözü, Cenderözü ve Darıözü Dereleri her mevsim ortalama 200 lt/sn civarında debiye sahiptirler. Ayrıca, ilimizde yer alan diğer küçük dereler de 0-100 lt/sn debiye sahiptirler. Bu kaynakların büyük kısmına sulama tesisleri yapılmıştır. Doğal su kaynağı olarak Seyfe, Ayvalı ve Obruk gölleri bulunmaktadır.

3.1.4. KÖY İÇİ İNŞAAT

2005 yılı sonu itibarıyla ilimizde 14 köyün kanalizasyon inşaatı tamamlanmıştır. 8 köyde inşaat devam etmekte olup 2005 yılı programında olduğu halde 2 köyde inşaat başlanamamıştır. 1 köyde köy konağı inşaatı bitirilmiştir. Ödenek, araç ve teknik eleman yetersizliğinden dolayı büyük zorluklarla karşılaşılmaktadır.

İskânlı Göçmen Aile Sayısı	Serbest Göçmen Aile Sayısı	Fiziki Yerleşim Düzenlemesi		Cami Adet	Köy Konağı Adet	Köy Grup Teknisyenliği Adet	Diğer Sosyal ve Ekonomik Tesis Adet	Kanalizasyon
		Köy Sayı	Kon.Say.					
351	27	1		124	35	8	3	42

Tablo 4: Köy İçi İskan İşleri

3.2.TARIM İL MÜDÜRLÜĞÜ

657.679 hektar alana sahip Kırşehir il topraklarının yüzde 69,14' ü tarım (454.720hektar),yüzde 20,16'sını çayır- mera (132.450 hektar) oluşturmaktadır.

İlçeler itibarı ile incelendiğinde, toplam arazi büyüklüğü açısından 165.200 hektarla en geniş topraklara sahip merkez ilçenin yüzde 65'i (108.189 hektar) tarıma elverişli arazilerden oluşmaktadır. En az tarım arazi-sine sahip ilçe Akçakent'tir (23.914 hektar).

Kırşehir ilinde işgücünün sektörel dağılımına bakıldığında, tarım ve hayvancılığın çok büyük ekonomik etkinliğe sahip olduğu görülmektedir. İldeki iktisaden faal nüfusun yüzde 65,2' sini oluşturan tarım sektöründe çalışanların yüzde 91,2'sini kadınlar, yüzde 47,1'ini erkekler oluşturmaktadır. Kırşehir ilinde toplam istihdam içinde tarım sektörünün payı yüzde 91,2 olup, bu nüfusun büyük çoğunluğu kırsal kesimde yaşamaktadır.

2001 yılında DİE tarafından yapılan " VII. Genel Tarım Sayımı Tarımsal Araştırmalar Anketi" ne göre, Kırşehir'de yer alan tarımsal işletme başına düşen ortalama toprak büyüklüğü 140 dekar olup, 60 dekar olan Türkiye ortalamasının 2 katından fazladır. Kırşehir ilindeki tarım işletmelerinin en fazla kısmını 100 – 199 dekar aralığı oluşturmaktadır (5.750 işletme yüzde 31,5), ilin genel olarak işletme büyüklüğü 20 – 499 dekar aralığındadır (16.986 işletme yüzde 93).

2005 yılı itibarı ile Kırşehir ili tarım arazisinin yüzde 64,18' i tarla, yüzde 1,56'sı bağ, binde 58'i meyve bahçesi, binde 72'si sebze ekim, binde 94'ü kavaklık alanı olarak kullanılırken tarıma elverişli fakat kullanılmayan arazinin oranı binde 45'tir.

İlde meyvecilik daha çok Merkez İlçe ve su potansiyeli buna bağlı olarak sulama potansiyeli fazla olan Kaman ilçesinde yoğunlaşmıştır.

Kırşehir ilinde tarım yapılan araziler içerisinde tarla alanlarından sonra sırayı çayır-mera alanları almaktadır. İlde en fazla çayır- mera alanı Mucur ilçesindedir (27.970 hektar).

2002 yılında ilde nadas alanı tarım yapılan alanın % 40'ını teşkil ederken, 2005 yılında bu oran % 29 olarak gerçekleşmiştir. Bu azalmada özellikle yem bitkilerinin ekilişlerine verilen teşvikler önemli rol oynamıştır.

Kırşehir'de bitkisel üretim olarak akla ilk gelen tarla ürünleridir. Tarla ürünleri içerisinde hububat tarımı ilk sırayı alırken bunu endüstri bitkileri ve yem bitkileri izlemektedir. Yıllık yağış miktarının az olması ve mevsimlere göre dengesizliği verimi ve ekilişi önemli ölçüde etkilemektedir.

İlimizde sebzeçilik gelir getiren bir uğraş olmaktan çok kendi ihtiyacını karşılamaya yönelik bir tarımsal faaliyet olarak yapılmaktadır.

Kırşehir ilinde en önemli gelir kaynağını tarla ürünlerinden hububat teşkil etmektedir. Daha sonra sırasıyla endüstri bitkileri, yem bitkileri ve yemeklik baklagiller gelmektedir. Üretim miktarları açısından % 69 (845.526 ton) ile ilk sırada yer alan hububatları, % 24'lük (292.550 ton) üretimle endüstri bitkileri, % 5'lik (30.845 ton) dilimle yem bitkileri, % 2 (21.663 ton) ile yemeklik baklagiller izlemektedir.

2005 yılı için 323.210 hektarlık ekilişte % 80'lik (257.750 hektar) oranla hububatlar ilk sırada yer alırken, onu % 9 (30.845 hektar) yem bitkileri, % 6 (19.685 hektar) ile yemeklik baklagiller, % 5 ile (14.930 hektar) endüstri bitkileri takip etmektedir.

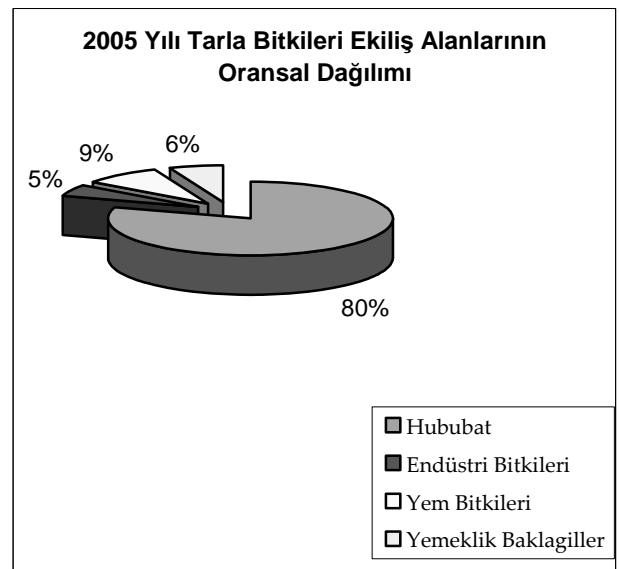
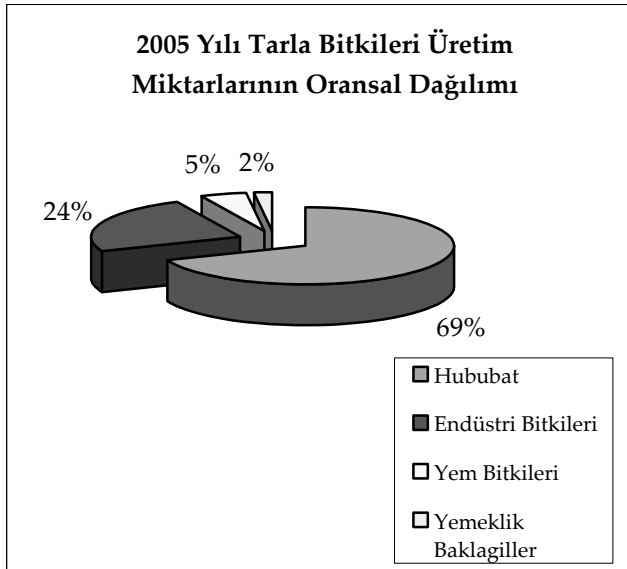

Yemeklik baklagiller ürün grubu içerisinde gerek üretim miktarı gerekse ekiliş alanı bakımından nohut ilk sırada yer almakta olup, ekilişte % 68 (13.530 hektar) üretimde % 69 (14.910 ton), bunu, kuru fasulye ekilişte % 22 (4.375 ton) üretimde % 23 (4.993 ton), yeşil mercimek ekilişte % 9 (1.780 hektar) üretimde % 8 (1.760 ton) izlemektedir.

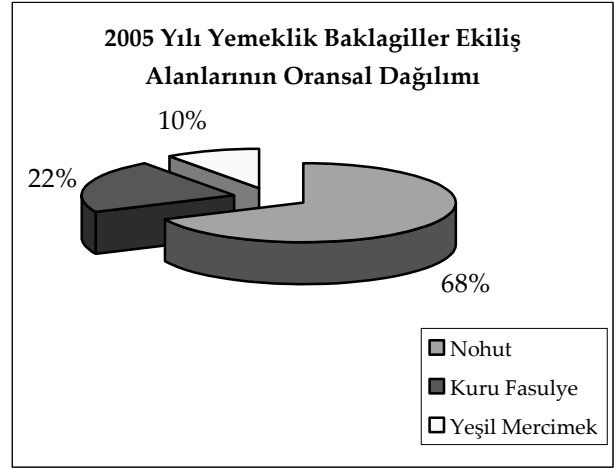
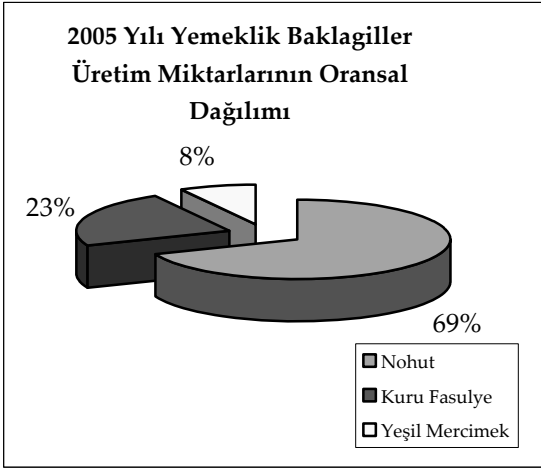

Tarla bitkileri içerisinde üretim miktarı açısından % 24'lük paya sahip endüstri bitkileri içerisinde şeker pancarı % 94'lük üretim ile en büyük dilime sahiptir.

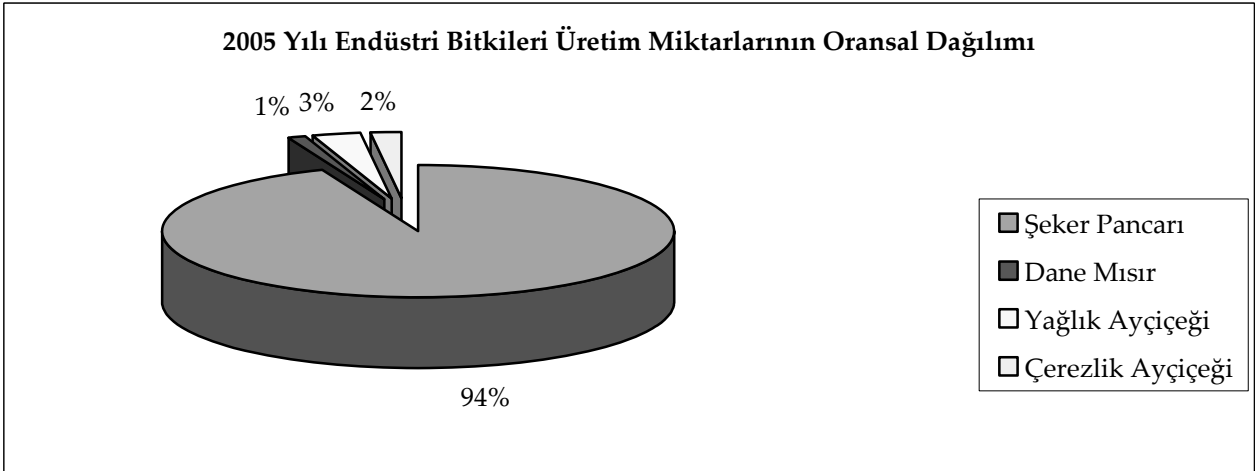

İlde bitkisel üretimin yanı sıra hayvancılığın da en önemli ekonomik faaliyetlerden biri olması yem bitkileri üretimini önemli hale getirmektedir. Geniş çayır- mera alanına sahip ilimizde mera, ot kalitesinin azlığı ve verimsizliği önemli hayvan potansiyeline sahip ilimizde mevcut hayvanların kaba yem ihtiyacının karşılanması amacıyla ekilen tarla alanlarının % 9'u yem bitkileri üretimine ayrılmıştır.

İlimizde tarım alanlarının %0,72' si gibi oldukça küçük bir alanda yapılan sebzeçiliğin en büyük sorunu pazarlama kanallarındaki zayıflık olarak gösterilebilir. İl genelinde 2005 yılı itibarı ile 4.269 hektar alanda 53.608 ton sebze üretimi gerçekleştirilmiştir.

Kırşehir ilinde hububat üretimi ve hayvancılığın yanı sıra kapama bahçe meyvecilikte önemli mesafeler kaydedilmiş, özellikle şaraplık üzüm üretimi, pazarlama sorunu çözüldüğü için popüler bir konuma gelmiştir. Kiraz, elma, ceviz gibi meyvelerde kapama bahçeler her geçen yıl artış göstermektedir.

Kırşehir'de 454.720 hektarlık tarım arazisinin 333.458 hektarı (% 73,33) sulanabilir özellikte olmasına karşılık sadece 31.934 hektarı (% 6,84) fiilen sulanmaktadır. 2005 yılı itibarı ile sulanan tarım arazisinin 9.233 hektarı (% 1,86) DSİ, 12.674 hektarı (% 2,78) Köy Hizmetleri, 10.027 hektarı (% 2,2) halk tarafından sulama yapılmaktadır.

İlin en önemli ekonomik faaliyetlerinden biri hayvancılıktır. Yüzölçümün % 20'sini kaplayan çayır-meralar, alan olarak yeterli büyüklükte olmasına karşın, ot verimi açısından ildeki mevcut hayvan sayısına

yeterli kaba yem katkısını karşılayamamaktadır. İldeki hayvancılık faaliyetleri bitkisel üretimin yanında ikinci bir faaliyet kolu olarak yürütülüp, tarımsal işletmelerin çok küçük bir kısmında (50 işletme) yalnızca hayvansal üretim gerçekleşirken, çok büyük bir bölümünde ise (10.515 işletme) bitkisel üretim ve hayvancılığın birlikte yürütüldüğü görülmektedir.

Kırşehir ili hayvancılığında yıllara göre küçük dalgalanmalar gözlenmektedir. Ancak bu dalgalanmalar aşırı boyutlara ulaşmamaktadır. Örneğin 2004 yılında 71.372 olan büyükbaş hayvan sayısı % 9 azalarak 2005 yılında 64.444 olmuştur. Yine aynı şekilde 2004 yılında 143.078 adet olan küçükbaş hayvan sayısı % 1,5 azalarak 140.850 olmuştur.

2000 yılında 6.037 olan arı kovanı sayısı % 24'lük bir azalma göstererek 4.564'e gerilemiştir. Ancak bu gerileme ilkel kovandan fenni kovana geçişten kaynaklanmaktadır. Bal üretimimizde düşüş gözlenmemiştir.

Kırşehir ili hayvansal ürünler üretimi yıllar itibarı ile incelendiğinde süt üretimi 2004 yılında 63.231 tondan 61.671 tona, kırmızı et üretimi 5.772 tondan 4.665 tona, yumurta 41.454.000 adetten 38.825.554'e gerilemiştir. Bu azalmaların yanı sıra toplam kovan sayısında düşüş gözlenen ilimizde bal üretimi 2004 yılında 66,8 tondan 2005 yılında 71 tona çıkmıştır.

Kırşehir'de 2005 yılında üretilen toplam 61671 ton sütün % 96'sı büyükbaş hayvan sütü, % 4'ü ise koyun, keçi sütüdür.

Kırşehir kültür balıkçılığı açısından karada kurulu sistemler için uygun debili kaynak suyuna sahip olmamasına karşın, su yüzey alanlarının genişliği, temizliği açısından kafes balıkçılığı için uygun bir yapıya sahiptir. 2005 yılında kurulan ve proje kapasiteleri 25'er ton / yıl olan 2 adet kafes balıkçılığı tesisinden 2006 yılında 50 ton üretim beklenmektedir.

3.3. İL SAĞLIK MÜDÜRLÜĞÜ

İlimizde Sağlık Hizmetleri; 5 Devlet Hastanesi, 1 Doğum ve Çocuk Bakımevi Hastanesi, 45 (43'ü faal) Sağlık Ocağı, 30 Sağlık Evi, 2 Verem Savaş Dispanseri, 1 Ana Çocuk Sağlığı ve Aile Plânlaması Merkezi, 1 Halk Sağlığı Laboratuvarı, 1'i özel olmak üzere Kırşehir Devlet Hastanesi ve Kaman Devlet Hastanesi bünyesinde 3 Hemodiyaliz Ünitesi, 1'i A tipi, 4'ü B tipi, 2' si C tipi olmak üzere 7 adet 112 istasyonu, 2 özel tıp merkezi ve 4 adet özel poliklinik tarafından yürütülmektedir.

İlimizdeki Ana Çocuk Sağlığı ve Aile Plânlaması Eğitim Merkezi (AÇSAP) düzenli olarak eğitimlerine devam etmektedir.

İlimiz sağlık kuruluşları 46 adet araçla hizmet vermektedir. Bu araçlar 27 ambulans, 13 binek araç, 2 minibus, 1 kamyon, 1 kamyonet ve 2 si pickup'dır.

SAĞLIK HİZMETLERİ

Sağlık Ocakları

SAĞLIK OCAKLARININ (BİNALI, KİRADA, GEÇİCİ BİNALI) YERLEŞİM TÜRLERİNE GÖRE DAĞILIMI

Yılı	Toplam	İl Merkezi	İlçe Merkezleri	Beldeler	Köy
2005	45	5	9	18	13

Mobil Sağlık Hizmetleri

Kırşehir'in 2005 yılı ETF nüfusu 213.181'dir. Toplam nüfusun %65,4'ü kentsel alanda, %34,6'sı ise kırsal alanda yaşamaktadır.

Mobil Sağlık Hizmetleri Projesi kapsamında birinci basamak sağlık hizmeti sunan ve çeşitli sebeplerle faaliyet olmayan veya personeli eksik olan sağlık ocakları ve sağlık evleri bölgelerine, belirlenen ekiplerce, rutin olarak koruyucu sağlık hizmeti götürülmüştür.

MOBİL SAĞLIK HİZMETLERİ DEĞERLENDİRME FORMU

Yılı	Gezilen Yerleşim Birimi Sayısı	Toplam Nüfus	Mua-yene	Sevk	Enjeksi-yon	Gebe İzlem Sayısı	Lohusa İzlem Sayısı	Bebek İzlem Sayısı	Çocuk İzlem Sayısı	15-49 Yaş Kadın İzlem Sayısı	Aşılanan Bebek/Çocuk Sayısı	Aşı Yapılan 15-49 Yaş kadın S.	Kat edilen mesafe (km)
2005	541	165782	5053	780	224	123	30	198	545	429	30	11	1266

SAĞLIK OCAKLARINDA POLİKLİNİK SAYILARI VE SEVK ORANLARI

YILI	POLİKLİNİK MUA-YENE		SAĞLIK KURU-MUNA SEVK		SAĞLIK KURULU-ŞUNA SEVK ORANI (%)	KİŞİ BAŞINA ORTALAMA POLİKLİNİK
	SAYI	ARTIŞ ORANI (%)	SAYI	ARTIŞ ORANI (%)		
2005	365064	28	48450	-2.5	13.27	1.71

SAĞLIK OCAKLARINDA YAPILAN İZLEMLER

Yılı	Gebe Başına Ortalama İzlem	Loğusa Başına Ortalama İzlem	Bebek Başına Ortalama İzlem	Çocuk Başına Ortalama İzlem
2005	8,60	20,14	5,99	5,79

SAĞLIK PERSONELİ YARDIMI OLMADAN YAPILAN DOĞUMLARIN TOPLAM DOĞURMA ORANI

Yılı	TOPLAM DOĞUM	SAĞLIK PERSONELİ YARDIMI OLMADAN GERÇEKLEŞEN DOĞUM	TOPLAM DOĞUMA ORANI (%)
2005	2.214	13	0,58

AŞI İLE KORUNABİLİR HASTALIKLARLA MÜCADELE 2005 YILI AŞI ORANI % (DİE)

Yılı	BCG	DBT3	OPV3	KIZAMIK	HB1	HB2	HB3	GEBE2
2005	71	78	78	73	81	80	76	26

2005 YILI AŞI ORANI % (ETF)

Yılı	BCG	DBT3	OPV3	KIZAMIK	HB1	HB2	HB3	GEBE2
2005	103	113	113	106	118	116	111	37

HEKİMİ OLAN/OLMAYAN SAĞLIK OCAĞI SAYISI

Yılı	Toplam		İl Merkezi		İlçeler		Beldeler		Köyler	
	Hekimi Olan	Hekimi Olmayan	Hekimi Olan	Hekimi Olm.	Hekimi Olan	Hekimi Olmayan	Hekimi Olan	Hekimi Olmayan	Hekimi Olan	Hekimi Olmayan
2005	30	15	5	0	9	0	11	6	5	9

KÖY SAĞLIK EVİ İLE EBESİ OLMAYAN KÖY SAĞLIK EVİ SAYISI

Yılı	Köy Sağlık Evi			Ebesi Olmayan Köy Sağlık Evi	
	Binalı	Binasız	Toplam	Sayı	Oranı %
2005	30	0	30	22	73,3

SAĞLIK OCAKLARINDA HEKİM SAYISI VE HEKİM BAŞINA DÜŞEN NÜFUS

Yılı	Toplam Nüfus	Hekim	Hekim Başına Düşen Ortalama Nüfus
2005	213.181	118	1806

SAĞLIK OCAKLARINDA HEMŞİRE SAYISI VE HEMŞİRE BAŞINA DÜŞEN NÜFUS

Yılı	Toplam Nüfus	Hemşire	Hemşire Başına Düşen Ortalama Nüfus
2005	213.181	225	947

SAĞLIK OCAKLARINDA EBE SAYISI VE EBE BAŞINA DÜŞEN NÜFUS

Yılı	Toplam Nüfus	Ebe	Ebe Başına Düşen Ortalama Nüfus
2005	213.181	223	955

SAĞLIK OCAKLARINDA SAĞLIK MEMURU SAYISI VE SAĞLIK MEMURU BAŞINA DÜŞEN NÜFUS

Yılı	Toplam Nüfus	Sağlık Memuru	Sağlık Memuru Başına Düşen Ortalama Nüfus
2005	213.181	311	685

YATAKLI TEDAVİ KURUMLARINDAKİ HEKİM SAYILARININ YERLEŞİM YERLERİNE GÖRE DAĞILIMI

Sağlık Bakanlığı Hastaneleri	2005	
	Uzman	Prat.
Kırşehir Devlet Hastanesi	59	16
Doğum ve Çocuk Bakımevi Hastanesi	14	10
Kaman Devlet Hastanesi	11	7
Mucur Devlet Hastanesi	4	4
Çiçekdağı Devlet Hastanesi	1	2
Akpınar Devlet Hastanesi	1	0
Toplam	90	39

YATAKLI TEDAVİ KURUMLARI POLİKLİNİK SAYILARI

	2005
KIRŞEHİR DEVLET HASTANESİ	445.273
DOĞUM VE ÇOCUK BAKİMEVİ HASTANESİ	69.034
KAMAN DEVLET HASTANESİ	98.083
MUCUR DEVLET HASTANESİ	61.568
ÇİÇEKDAĞI DEVLET HASTANESİ	27.203
AKPINAR DEVLET HASTANESİ	32.655
AHI DEVLET HASTANESİ	49.746

YATAKLI TEDAVİ KURUMLARI YATAK DURUMU

	2005	
	KADRO	FİİLİ
KIRŞEHİR DEVLET HASTANESİ	275	210
DOĞUM VE ÇOCUK BAKİMEVİ HASTANESİ	125	125
KAMAN DEVLET HASTANESİ	75	60
MUCUR DEVLET HASTANESİ	50	36
ÇİÇEKDAĞI DEVLET HASTANESİ	25	18
AKPINAR DEVLET HASTANESİ	25	16
AHI DEVLET HASTANESİ	100	100

İLİMİZ YATAKLI TEDAVİ KURUMLARINDA TEDAVİ EDİLEN HASTALARIN HASTANEDE YATTIKLARI GÜN SAYISI VE HASTANELERİN YATAK İŞGAL ORANI

	HASTANEDE YATILAN GÜN SAYISI	YATAK İŞGAL ORANI
KIRŞEHİR DEVLET HASTANESİ	52832	68,9
DOĞUM VE ÇOCUK BAKİMEVİ HASTANESİ	13332	29,2
KAMAN DEVLET HASTANESİ	5909	27
MUCUR DEVLET HASTANESİ	3802	28,9
ÇİÇEKDAĞI DEVLET HASTANESİ	1148	17,5
AKPINAR DEVLET HASTANESİ	0	0
AHI DEVLET HASTANESİ	6202	17,5

YEŞİL KART ÇALIŞMALARI

Bakanlığımızın uygulamasını başlatmış olduğu 3816 sayılı; “Ödeme Gücü Olmayan Vatandaşların Tedavi Giderlerinin Yeşil Kart Verilerek Devlet Tarafından Karşlanması Hakkındaki Kanun” gereğince 12.08.2003 -31.12.2005 tarihleri arasında yeşil kart ve sağlık cüzdanından faydalanan kişilerin yıllara ve ilçelere göre dağılımı aşağıda belirtilmiştir.

2005 yılı içerisinde kanun gereğince yeşil karttan faydalanan vatandaşlarımızın rutin yapılan vize işlemlerine yıl boyunca devam edilmiştir.

YEŞİL KART ALAN KİŞİLERİN YILLARA VE İLÇELERE GÖRE DAĞILIMI

İlçesi	2003	2004	2005	Toplam
Merkez	2678	15324	4924	22926
Akçakent	239	1090	247	1576
Akpınar	286	1167	1518	2971
Boztepe	152	954	238	1344
Çiçekdağı	1531	3105	1424	6060
Kaman	749	8941	2801	12491
Mucur	241	3411	1028	4680
TOPLAM	5876	33992	12180	52048

3.4.İL MİLLİ EĞİTİM MÜDÜRLÜĞÜ

İlimizin eğitim göstergelerine bakıldığında;

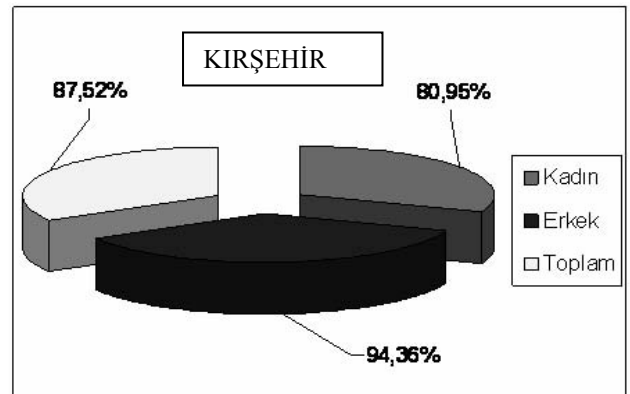
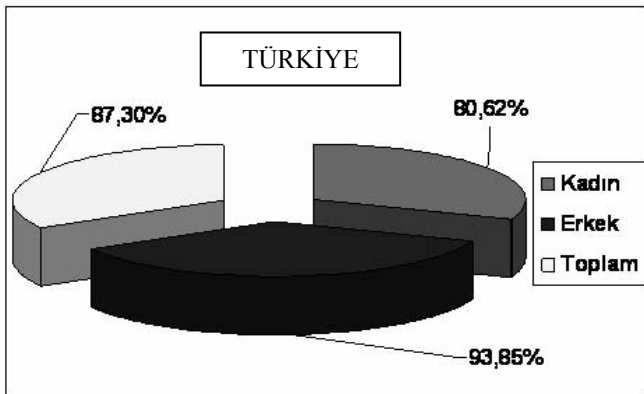

2000 DİE Türkiye Nüfus ve Kalkınma Göstergeleri 2000 DİE Kırşehir Nüfus ve Kalkınma Göstergeleri

Genel olarak okuma yazma oranının (06 yaş üstü) %87,52 olduğu görülmektedir. Bu oran erkeklerde %94,36, kadınlarda %80,95 oranındadır. Türkiye genelinde bu oran %87,30 olup kadınlarda %80,65 iken erkeklerde %93,85 olarak gerçekleşmektedir. Ülke geneliyle kıyaslandığında ilimizdeki okuryazarlık oranının Türkiye geneline göre daha iyi olduğu görülmektedir.

Ayrıca her yıl düzenlenen okuma yazma kurslarıyla da bu oran daha da yükseltilmeye çalışılmaktadır.

İlimizde eğitimin mevcut durumu, okul öncesi eğitim, ilköğretim, ortaöğretim, yetişkin eğitimi ve yaygın eğitim ana başlıkları ile ele alınmaktadır.

Kırşehir’de 2005-2006 eğitim-öğretim yılında; 5 Anaokulu, 137 ilköğretim, 1 Fen Lisesi, 1 Anadolu Güzel Sanatlar Lisesi, 2 Anadolu Öğretmen Lisesi, 5 Anadolu Lisesi, 11 Genel Lise, 4 Endüstri Meslek Lisesi, 2 Kız Meslek Lisesi, 2 Ticaret Meslek Lisesi, 3 İmam Hatip Lisesi, 2 Sağlık Meslek Lisesi ve 1 de Özel Lise olmak üzere 34 ortaöğretim kurumu eğitim vermektedir.

Bu kurumlarla beraber 7 Halk Eğitim Merkezi, 1 Rehberlik Araştırma Merkezi, 7 Öğretmen evi veya lokal, 10 dersane, 4 özel taşıt sürücü kursu ve 2 özel muhtelif kurslar bulunmaktadır.

2004–2005 ÖĞRETİM YILI EĞİTİM KADEMELERİNE GÖRE TÜRKİYE GENELİ OKULLAŞMA ORANI					
OKUL ÖNCESİ EĞİTİM			ORTAÖĞRETİM		
Çağ Nüfus	Öğrenci Sayısı	Okullaşma Oranı %	Çağ Nüfus	Öğrenci Sayısı	Okullaşma Oranı %
4.327.168	434.771	9	4.005.079	2.650.266	66,5
İLKÖĞRETİM			GENEL		
Çağ Nüfus	Öğrenci Sayısı	Okullaşma Oranı %	Çağ Nüfus	Öğrenci Sayısı	Okullaşma Oranı %
10.681.058	10.298.546	95,8	19.013.305	15.120.908	70,4

KIRŞEHİR GENELİ OKULLAŞMA ORANI

Yıllar	OKUL ÖNCESİ EĞİTİM			İLKÖĞRETİM			ORTAÖĞRETİM			GENEL		
	Çağ Nüfusu	Öğrenci Sayısı	Okullaşma Oranı	Çağ Nüf.	Öğrenci Sayısı	Okullaşma Oranı	Çağ Nüfusu	Öğrenci Sayısı	Okullaşma Oranı	Çağ Nüfusu	Öğrenci Sayısı	Okullaşma Oranı
2005 2006	7172	1985	%27,68	31407	31269	%99,56	15906	11079	%69,65	54485	44333	%81,37

2005-2006 ÖĞRETİM YILI OKUL-ÖĞRENCİ-ÖĞRETMEN DURUMU
(Resmi-Özel Okullar İl Geneli)

OKUL TÜRÜ	OKUL SAYISI	DERSLİK SAYISI	ÖĞRENCİ SAYISI	ÖĞRETMEN SAYISI
Anaokulu	5	12	511	25
Anasınıfı		83	1.474	67
OKUL ÖNCESİ EĞİTİM OPLAMI	5	95	1.985	92
Özel Eğitim Okulları	4	28	76	41
YİBO-PIO				
İlköğretim Okulu (Şehir)	84	984	27.546	1.284
İlköğretim Okulu (Köy)	49	253	3.647	220
İLKÖĞRETİM OKULU TOPLAMI	137	1.265	31.269	1.545
Genel Liseler	21	252	7.850	444
Mesleki ve Teknik Liseler	13	139	3.229	300
ORTAÖĞRETİM OKULU TOPLAMI	34	391	11.079	744
GENEL TOPLAM	176	1.751	44.333	2.381

3.4.1. İlimizde okul öncesi okullaşma oranımız %27,68'dir. Bu oran, Türkiye ortalaması olan %9'un üzerindedir. İlimizde biri özel 5 anaokulu mevcuttur.

3.4.2. İlköğretimde okullaşma oranımız % 99,56'dır. Bu oran Türkiye ortalaması olan %95' in altındadır. İlimiz yurt dışına ve il dışına en çok göç veren illerden biridir. Bu sebeple ilköğretim çağındaki çocukların ilimizden ayrılması bu oranı düşük göstermektedir. Aksi takdirde okuma çağı gelmiş olduğu halde okula gitmeyen çocuğumuz yok denecek kadar azdır.

2005 yılı Orta Öğretim Kurumlar Sınavı'nda ilimiz ülke genelinde 10. sırada yer almaktadır. Son üç yılın rakamlarına bakıldığında 17.,13.,10. sıralarda olduğu görülmektedir. Bu da gösteriyor ki yakalanan yükseliş trendi devam etmektedir.

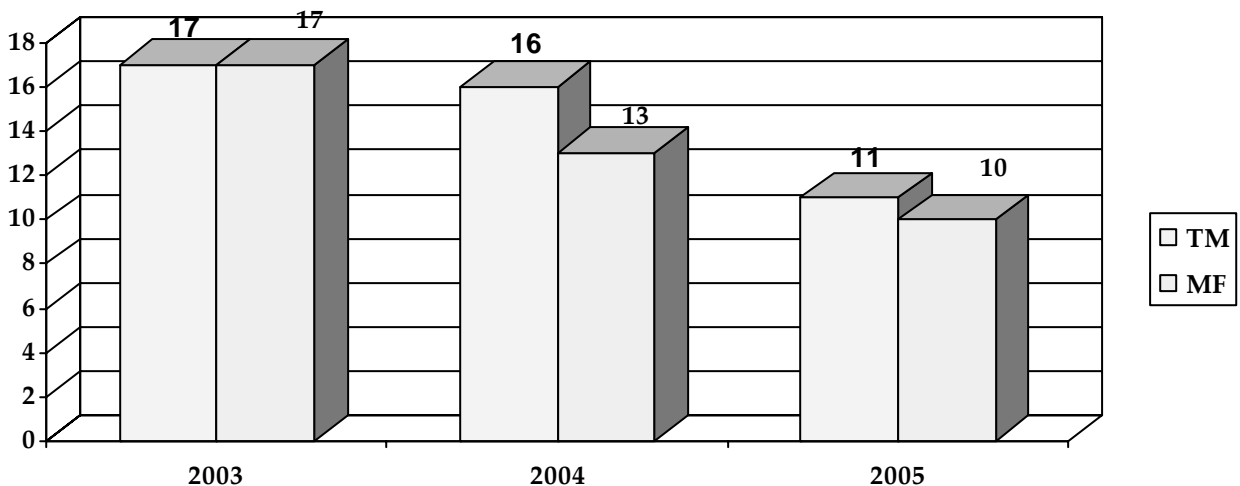

İlköğretimde toplam 137 okulumuzda 31.269 öğrencimiz eğitim-öğretime devam etmektedir.

İlköğretimde sevindirici bir olay da öğretmen ve derslik başına düşen öğrenci sayısının ülke genelinin altında olmasıdır.

**RESMİ İLKÖĞRETİM OKULLARINDA BİR DERSLİĞE DÜŞEN ÖĞRENCİ SAYISI
(2005-2006)**

YERLEŞİM YERİ		ÖĞRENCİ SAYISI	DERSLİK SAYISI	ÖĞRENCİ DERSLİK ORANI %
TÜRKİYE	ŞEHİR	7.782.870	172.496	45
	KÖY	2.782.519	113.794	24
	TOPLAM	10.565.389	286.290	36
KIRŞEHİR	ŞEHİR	27.352	935	29
	KÖY	3.494	246	14
	TOPLAM	30.846	1.181	26

3.4.3. Ortaöğretimde okullaşma oranı %69,65 düzeyindedir. Toplam 34 okulumuzda 11.079 öğrenci eğitim-öğretime devam etmektedir.

İlimizde orta öğretime devam eden öğrencilerin % 30'u meslek liselerinde %70'i de genel liselerdedir. Orta öğretimde 805 öğretmen görev yapmaktadır. Orta öğretim kurumlarının çoğu il merkezindedir. İlimizde 10 özel dersane bulunmaktadır. Müdürlüğe bağlı yurtlarda 843 orta öğretim öğrencisi kalmaktadır.

İlimizin eğitim-öğretimdeki en güçlü yanı ÖSS'de yakaladığı başarıdır. Son üç yıldır sözelde Türkiye birincisi olan ilimiz eşit ağırlıkta 3., 6. ve 1. sırada yer almıştır.

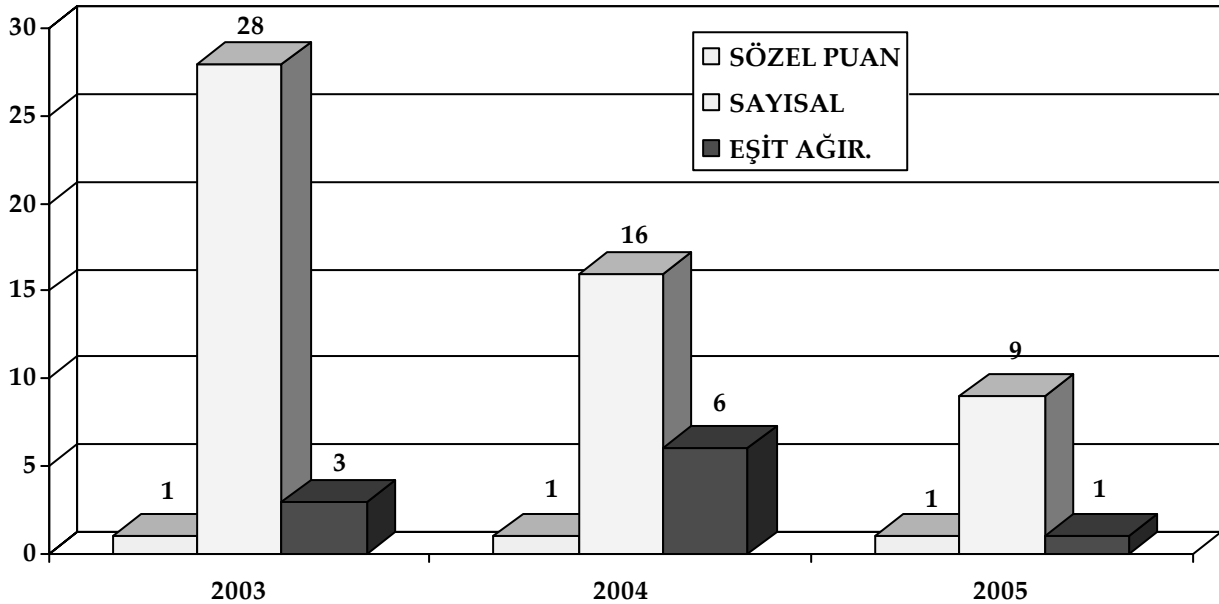

YILLARA GÖRE Ö.S.S. BAŞARI DURUMU

Yıllar	Sınavı geçerli aday sayısı	Lisans	Aöf	Sınavsız aday	Yerleşen aday sayısına göre sırası	Sözel puan türüne göre sırası	Sayısal Puan türüne göre sırası	Eşit ağırlık puan türüne göre sırası
2003	7594	258	30	206	41	1	28	3
2004	8548	292	34	241	38	1	16	6
2005	7980	282	43	228	28	1	9	1

ORTAÖĞRETİM SAYISAL VERİLERİ

Yıllar	Okul Sayısı	Derslik Sayısı	Öğrenci Sayısı	Derslik Başına Düşen Öğrenci sayısı	Öğretmen Sayısı	Öğretmen Başına düşen Öğrenci sayısı
2005-2006	34	391	11079	28	805	14

Sayısal puan türüne göre 2003 yılında 28. olan ilimiz daha sonra 16. ve 9. sırada yer almıştır. Ayrıca 2005 yılında soru çözme oranı olarak da Türkiye'nin en başarılı ili olmuştur.

3.4.4.Örgün eğitim kurumları dışında düzenlenen eğitim faaliyetleri Halk Eğitim Merkezi ve Çıraklık Eğitim Merkezi tarafından yürütülmektedir.

KURS TÜRÜ	KURS SAYISI	KURSİYER SAYISI
MESLEKİ KURSLAR	637	9997
SOSYAL- KÜLTÜREL KURSLAR	444	10291
1. KADEME OKUMA YAZMA KURSLARI	56	385
2. KADEME OKUMA YAZMA KURSLARI	6	77
TOPLAM	1143	20750

İlimizde Halk Eğitim Merkezleri tarafından 2001–2005 yılları arasında; 637 mesleki, 444 sosyal ve kültürel, 56 okuma-yazma, 6 ikinci kademe okuma-yazma kursu olmak üzere toplam 1.143 kurs açılmıştır. Ayrıca aynı yıllar arasında Mesleki Eğitim Merkezi tarafından 283 usta öğreticilik belgesi, 1.186 ustalık belgesi ve 1.056 kalfalık belgesi verilmiştir.

EĞİTİM

A) OKUL ÖNCESİ EĞİTİM

İlçeler	Okulöncesi Eğitimde Okul Sayıları 2005 - 2006				Okulöncesi Eğitimde Derslik Sayıları 2005 - 2006				Okulöncesi Eğitimde Toplam Öğrenci Sayıları 2005 - 2006			
	Ana Ok.	Ana Sınıfı			Ana Ok.	Ana Sınıfı			Ana Ok.	Ana Sınıfı		
		Mrk.		Mrk.		Mrk.	Köy	Top.		Mrk.	Köy	Top.
Merkez	4	44	5	53	8	40	5	53	466	770	54	1290
Akçakent		1		1		1		1		9		9
Akpınar		6	1	7		6	1	7		85	10	95
Boztepe		2	1	3		2	1	3		36	16	52
Çiçekdağı		3		3		3		3		36		36
Kaman	1	16	1	18	4	16	1	21	45	276	11	332
Mucur		5	2	7		5	2	7		147	24	171
Toplam	5	77	10	92	12	73	10	95	511	1359	115	1985

İlçeler	Okulöncesi Eğitimde Öğretmen Sayıları 2005 - 2006				Okulöncesi Eğitimde Öğretmen Başına Düşen Öğrenci Sayısı 2005 - 2006				Okulöncesi Eğitimde Derslik Başına Düşen Öğrenci Sayısı 2005 - 2006			
	Ana Ok.	Ana Sınıfı			Ana Ok.	Ana Sınıfı			Ana Ok.	Ana Sınıfı		
		Mrk.	Köy	Top.		Mrk.	Köy	Top.		Mrk.	Köy	Top.
Merkez	23	47	1	71	20	16	54	18	58	19	11	24
Akçakent				0						9		9
Akpınar		2		2		43		48		14	10	14
Boztepe		1		1		36		52		18	16	17
Çiçekdağı		4		4		9		9		12		12
Kaman	2	4		6	23	69		55	11	17	11	16
Mucur		8		8		18		21		29	12	24
Toplam	25	66	1	92	20	21	115	22	43	19	12	21

B. İLKÖĞRETİM

İlçeler	İl Genelinde İlköğretim Okul Sayısı 2005-2006		
	Mrk.	Köy	Top.
Merkez	42	15	57
Akçakent	3	6	9
Akpınar	6	5	11
Boztepe	2	4	6
Çiçekdağı	7	10	17
Kaman	21	6	27
Mucur	7	3	10
Toplam	88	49	137

İlköğretim Okulu Türleri	Eğitim Türlerine Göre İlköğretim Okullarının Payı (%) 2005-2006	İlköğretim Okulu Türlerine Göre Toplam Okul Sayısı 2005-2006		
		Şehir	Köy	Top
Birleştirilmiş Sınıflı İ.Ö.O. (%)	24,1	0	33	33
Müstakil Sınıflı İ.Ö.O. (%)	71,5	82	16	98
YİBO (%)	0,0			0
PİO (%)	0,0			0
Özel Okul (%)	1,5	2		2
Özel Eğitim (%)	2,9	4		4
Toplam	100,0	88	49	137

İlçeler	İlköğretim Okullarında Toplam Derslik Sayısı 2005-2006			İlköğretim Okullarında Toplam Öğrenci Sayısı 2005-2006			İl Genelinde İlköğretim Okullarında Toplam Öğretmen Sayısı 2005-2006			İlköğretim Okullarında Öğretmen Başına Düşen Öğrenci Sayısı 2005-2006			Yerleşim Yerlerine Göre Derslik Başına Düşen Öğrenci Sayısı 2005-2006		
	Mrk	Köy	Mrk	Mrk	Köy	Top	Mrk	Köy	Top	Mrk	Köy	Top	Mrk	Köy	Top
Merkez	545	79	624	16259	1024	17283	797	77	874	20	13	20	30	13	28
Akçakent	22	30	52	355	591	946	23	28	51	15	21	19	16	20	18
Akpınar	59	21	80	1206	283	1489	69	28	97	17	10	15	20	13	19
Boztepe	27	18	45	542	278	820	30	20	50	18	14	16	20	15	18
Çiçekdağı	57	45	102	1754	548	2302	74	27	101	24	20	23	31	12	23
Kaman	222	37	259	5377	304	5681	243	15	258	22	20	22	24	8	22
Mucur	80	23	103	2129	619	2748	89	25	114	24	25	24	27	27	27
Toplam	1012	253	1265	27622	3647	31269	1325	220	1545	21	17	20	27	14	25

İlköğretimde Taşınalı Eğitim

Kırşehir İlinde Taşınalı Eğitim Göstergesi			
Yıl	Taşıma Merkezi Sayısı	Taşınan Yer Sayısı	Taşınan Öğrenci Sayısı
2005-2006	43	283	3912

C.ORTAÖĞRETİM

İlçeler	Yerleşim Yerlerine Göre Ortaöğretim Okulu Sayısı 2005-2006			Yerleşim Yerlerine Göre Ortaöğretim Okullarında Derslik Sayısı 2005-2006			Yerleşim Yerlerine Göre Ortaöğretim Okullarında Öğrenci Sayısı 2005-2006		
	Mrk	Belde	Top	Mrk	Belde	Top	Mrk	Belde	Top
Merkez	14		14	238		238	7066		7066
Akçakent	1		1	6		6	146		146
Akpınar	1		1	12		12	195		195
Boztepe	1		1	12		12	111		111
Çiçekdağı	3	1	4	21	6	27	425	98	523
Kaman	8		8	60		60	2025		2025
Mucur	5		5	36		36	1013		1013
Toplam	33	1	34	385	6	391	10981	98	11079

İlçeler	Yerleşim Yerlerine Göre Ortaöğretim Okullarında Öğretmen Sayısı 2005-2006			Yerleşim Yerlerine Göre Ortaöğretim Okullarında Öğretmen Başına Düşen Öğrenci Sayısı 2005-2006			Yerleşim Yerlerine Göre Ortaöğretim Okullarında Derslik Başına Düşen Öğrenci Sayısı 2005 – 2006		
	Mrk	Belde	Top	Mrk	Belde	Top	Mrk	Belde	Top
Merkez	480		480	15		15	30		30
Akçakent	9		9	16		16	24		24
Akpınar	15		15	13		13	16		16
Boztepe	11		11	10		10	9		9
Çiçekdağı	35	6	41	12	16	13	20	16	19
Kaman	163		163	12		12	34		34
Mucur	86		86	12		12	28		28
Toplam	799	6	805	14	16	14	29	16	28

Okullar	Ortaöğretim Okullarının Türlerine Göre Dağılımı 2005-2006			Ortaöğretim Okullarında Öğrenci Sayılarının Okullara Dağılımı 2005-2006		
	İl	İlçe	Top	İl	İlçe	Top
Lise	4	8	12	3993	2066	6059
Fen Liseleri	1		1	185		185
Anadolu Liseleri	2	3	5	694	232	926
And.Tic.ve Mes.L.	1	1	2	108	107	215
Mesleki ve Tekn.Eğ.		1	1		508	508
Çok Programlı L.			0			
And.Öğrt.Lisesi	1	1	2	326	215	54
And.İmam.Hatip L.	1	2	3	201	89	290
Özel Lise	1		1	23		23
Anad.Güz.San.L.	1		1	116		116
Sağlık Mes.L.		2	2		218	218
Endüstri Mes.L.	1	1	2	786	466	1252
Kız Mesl.Lisesi	1	1	2	634	112	746
Toplam	14	20	34	7066	4013	11079

3.5. SOSYAL HİZMETLER

İl Sosyal Hizmetler Müdürlüğü'ne bağlı 7-12 yaş grubu 1 Çocuk Yuvası ve 13-18 yaş grubu Kız ve Erkek Yetiştirme Yurtları olmak üzere 3 kuruluş bulunmaktadır. Ayrıca denetimi İl Sosyal Hizmetler Müdürlüğüne yapılan 1 özel kreş mevcuttur.

Bu kapsamda Sosyal Hizmetler İl Müdürlüğüne bağlı kuruluşlarda:

Çocuk Yuvası Müdürlüğü 100 çocuğu barındıracak kapasitede olup, 2005 yılı sonu itibariyle 91 çocuğa hizmet vermiş olup aylık çocuk maliyeti 823,00 YTL olarak gerçekleşmiştir. Çocuk Yuvası Müdürlüğü'nde 29 kadrolu, 1 kurum dışından geçici görevli, 9 ek ders ücreti karşılığı, 13 özel hizmet alımı olmak üzere toplam 52 görevli bulunmaktadır.

Kız Yetiştirme Yurt Müdürlüğü 45 genci barındıracak kapasitede olup, 2005 yılı sonu itibariyle 52 gence hizmet vermiş olup aylık genç maliyeti 617,00 YTL olarak gerçekleşmiştir. 7 kadrolu, 3 kurum dışından geçici görevli, 1 ek ders ücreti karşılığı, 8 özel hizmet alımı olmak üzere toplam 19 görevli bulunmaktadır.

Erkek Yetiştirme Yurt Müdürlüğü 96 genci barındıracak kapasitede olup, 2005 yılı sonu itibariyle 99 gence hizmet vermiş olup aylık genç maliyeti 912,00 YTL olarak gerçekleşmiştir. 15 kadrolu, 5 kurum dışından geçici görevli, 8 özel hizmet alımı olmak üzere toplam 28 görevli bulunmaktadır.

İl Sosyal Hizmetler Müdürlüğüne korunma ve bakım kapsamında 2005 yılı içerisinde 70 müracaat yapılmış olup bunların 25'ine aynî yardım, 45'ine ise nakdî yardım yapılmıştır.

2006 yılında Sosyal Yardım ve Dayanışma Vakfı ile yapılan işbirliği sonucu ortak Sosyal Destek Sistemi kurularak müracaatçıların birden fazla yerden yardım alma istismarının önüne geçilmiştir.

İl Sosyal Hizmetler Müdürlüğü'nce sadece koruma altına almayı gerektiren şartları taşıyanlara aynî nakdî yardım yapılmaktadır.

Açılış İzin Belgesi Müdürlüğü'nce düzenlenmiş olan ve müdürlük denetiminde faaliyet gösteren 1 adet özel kreş ve gündüz bakımevi bulunmaktadır.

Özürlü kimlik kartı almak için başvuru yapan toplam 35 kişinin özürlü kimlik kartı işlemleri yerine getirilmiştir.

2005 yılı içerisinde;

- Çocukların kurum bakımına yerleştirilmesi kapsamında 58 kişiye,
- Yaşlıların huzur evine yerleştirilmesi kapsamında 15 kişiye,
- Özürlünün rehabilitasyon merkezlerine yerleştirilmesi kapsamında 8 kişiye,
- Evlat edinme kapsamında 10 aileye,
- Koruyucu aile kapsamında 3 aileye,
- Kadın konuk evine yerleşme kapsamında 7 aileye,
- Nakdî yardım kapsamında 30 kişiye,
- Özel kuruluş açma kapsamında 3 kişi olmak üzere, İl Sosyal Hizmetler Müdürlüğü faaliyetleri kapsamında 134 kişiye rehberlik hizmeti sunulmuştur.

3.6. SİVİL SAVUNMA

İl Sivil Savunma Müdürlüğü 7126 Sayılı Sivil Savunma Kanunu ile 3152 sayılı İçişleri Bakanlığı Teşkilat ve Görevleri Hakkında Kanunla, görevlerini sürdürmekte, eğitim, tatbikat, arama-kurtarma, bilgilendirme, afetlerin zararlarının azaltılması, koruyucu güvenlik, sivil savunma ve kriz yönetimi konularında hizmetlerini yürütmekte ve İl Özel İdaresi ile Genel Bütçeden parasal destek alan, il valisinin talimatları ile il sınırları

içerisinde, İçişleri Bakanlığı ve il valisinin emirleri ile zaman zaman il dışında kendi konularında çalışan bakanlık il müdürlüğüdür.

İl teşkilat bünyesinde toplam 20 adet kadro olup: il müdürü, merkez ilçe müdürü, 2 veri hazırlama kontrol işletmeni, 1 teknisyen, 6 arama kurtarma teknisyeni, hizmetli ve şoför olmak üzere toplam 13 personel ile faaliyetlerini sürdürmektedir. 7 adet münhal kadro vardır.

İl Sivil Savunma Müdürlüğünde:

1 adet Fort Ranger marka arama-kurtarma aracı.

1 adet 2002 model İl Özel İdaresi tarafından alınan ve idarenin demirbaşına kayıtlı tam donanımlı arama-kurtarma aracı mevcuttur.

3.7. GENÇLİK VE SPOR

İlimizde spor hizmetleri Gençlik ve Spor İl Müdürlüğü tarafından yürütülmektedir. Müdürlük 3.289 ka-
nun esaslarına dayalı olarak yayınlanan tüzük ve yönetmeliklere göre çalışmalarını sürdürmektedir. Mü-
dürlük bünyesinde İl Müdürü, 3 şube müdürü, 1 gençlik merkezi müdürü, 2 antrenör, 3 spor uzmanı olmak
üzere toplam 45 personel ile hizmetlerini yürütmektedir.

İl genelinde: 19'u müessese 5 okul olmak üzere toplam 45 spor kulübü bulunmaktadır.

İl genelinde; 6.556 erkek, 3.547 kadın olmak üzere lisanslı, aktif ve kartlı sporcu sayısı toplam 10.113 tür.

İl genelinde; mahalli müsabakalar, ferdi müsabakalar, grup müsabakaları, deplasmanlı lig müsabakaları, profesyonel futbol müsabakaları, Türkiye şampiyonaları ve okul spor faaliyetleri organize edilmektedir.

Yaklaşık olarak yılda değişik branşlarda 1000'e yakın müsabaka yapılmaktadır.

Kırşehir Gençlik ve Spor İl Müdürlüğünde 2 kadrolu, 2 sözleşmeli, 28 de fahri olmak üzere toplam 32 ta-
ne antrenör görev yapmaktadır.

Kırşehir Gençlik ve Spor İl Müdürlüğüne bağlı 11'i ulusal, 102'si il hakemi, 102'si aday hakem olmak üze-
re çeşitli branşlarda toplam 215 hakemimiz bulunmaktadır.

Söz konusu faaliyetler ilimizde bulunan Ahi Stadyumu, Aşıkpaşa Spor Salonu ve çeşitli semt sahalarında yapılmaktadır. İlçelerimizde ise yine müdürlüğe bağlı spor salonları ve semt sahalarında çeşitli branşlarda faaliyetler yapılmaktadır.

Gençlik ve Spor İl Müdürlüğü tarafından çalışma izin belgesi verilen 7 bilardo spor okulu, 4 halı saha ve 1 uzak doğu sporları salonu hizmet vermektedir.

ANTRENÖR,HAKEM VE KULÜP SAYISI

Kırşehir Gençlik ve Spor İl Müdürlüğü'nde 2005 yılı itibariyle 28 fahri, 2'si sözleşmeli 2'side kadrolu ol-
mak üzere toplam 32 antrenör, 13 farklı branşta görev yapmaktadır.(Tablo1) En fazla antrenör basketbol ve
voleybol branşlarında yer almaktadır. Ayrıca futbol kulüplerinde 50'ye yakın futbol antrenörü Kırşehir'de
sporcu yetiştirmektedir.

BRANŞLAR	ANTRENÖRLER			
	FAHRİ	KADROLU	SÖZLEŞMELİ	TOPLAM
ATLETİZM	3	-	-	3
BADMİNTON	1	-	-	1
BASKETBOL	7	-	-	7
BOKS	1	-	-	1
CİMNASTİK	-	-	-	-
GÜREŞ	2	-	-	2
HENTBOL	4	-	-	4
MASA TENİSİ	2	-	-	2
OKÇULUK	1	-	-	1
SATRANÇ	1	-	-	1
TAEKWAN-DO	-	2	-	2
TENİS	-	-	-	-
VOLEYBOL	6	-	-	6
TOPLAM	28	2	2	32

Tablo 1. Gençlik ve Spor İl Müdürlüğünde Görev Yapan Antrenörlerin Branşlara Görev Dağılımı

Kırşehir Gençlik ve Spor İl Müdürlüğü'ne bağlı toplam 215 hakemden 11'i ulusal, 102'si il, 102'i ise aday hakem statüsündedir.(Tablo 2) Ayrıca futbol hakemi olarak görev yapan 29 hakemimiz bulunmaktadır. Branşlar bazında bakıldığında en fazla hakem hentbol, voleybol, futbol, atletizm, masa tenisi branşlarında bulunmaktadır. İlin sporcu potansiyeli göz önüne alındığında bazı branşlarda hakem sayıları yeteri olup her yeni sezonda ihtiyacı doğan spor dallarında hakem kursları açılmaktadır.

BRANŞLAR	ULUSAL	İL	ADAY	TOPLAM
ATLETİZM	2	20	-	22
BASKETBOL	-	8	-	8
VOLEYBOL	3	10	25	38
HENTBOL	2	10	77	89
MASA TENİSİ	4	15	-	19
SATRANÇ	-	10	-	10
FUTBOL	-	29	-	29
TOPLAM	11	102	102	215

Tablo 2. Kırşehir İli Hakemlerinin Branşlara Göre Dağılımı

BRANŞLAR	LİSANSLI SPORCULAR			FAAL SPORCULAR			SPORCU KARTLI SPORCULAR		
	BAYAN	ERKEK	TOPLAM	BAYAN	ERKEK	TOPLAM	BAYAN	ERKEK	TOPLAM
ATLETİZM	352	620	972	104	217	321	-	-	-
BADMİNTON	97	185	282	86	178	264	1	1	2
BASKETBOL	374	597	971	156	113	269	67	119	186
BİLARDO	147	415	562	69	214	283	-	1	1
BİNİCİLİK	-	1	1	-	-	-	-	-	-
BİSİKLET	75	159	234	-	-	-	-	-	-
BOKS	248	538	786	8	12	20	-	-	-
BİRİÇ	-	11	11	-	-	-	-	-	-
CİMNASTİK	148	53	201	-	-	-	-	-	-
GÜREŞ	89	407	496	54	201	255	-	2	2
HALTER	-	1	1	-	-	-	-	-	-
HENTBOL	283	454	737	71	179	250	25	33	58
İŞİTME EN-GELLİLER	-	48	48	-	43	43	-	-	-
İZCİLİK	-	1	1	-	-	-	-	-	-
KARETE	161	317	478	-	1	1	-	-	-
MASA TENİSİ	186	322	508	115	245	360	-	6	6
OKÇULUK	74	192	266	74	190	264	-	1	1
SATRANÇ	83	128	211	-	-	-	-	-	-
TAEKWANDO	415	1.038	1453	1	17	18	-	-	-
TENİS	406	490	896	-	-	-	-	-	-
VOLEYBOL	310	278	588	127	97	224	51	49	100
VÜCUT GE-LİŞTİRME	-	8	8	-	1	1	-	-	-
MÜCADELE SPORLARI	99	303	402	-	28	28	-	-	-
TOPLAM	3547	6566	10113	865	1736	2601	144	212	356

Kırşehir Gençlik ve Spor İl Müdürlüğü'nde 19 müessese kulübü, 5 okul spor kulübü olmak üzere 45 kulüp bulunmaktadır.

LİSANSLI FAAL KARTLI SPORCULAR

Kırşehir Gençlik ve Spor İl Müdürlüğü'nün yeni bir sisteme geçmesi ve sporcu kayıtlarının güncellenememesi nedeniyle sporcu sayılarının yorumlanmasında geriye dönük sağlıklı bilgi edinilemediğinden son yıl verileri esas alınmıştır. Ayrıca Futbol Federasyonu Amatör Spor Kulüpleri Federasyonunca lisans işlemlerini bölge müdürlüklerinde yaptırdıklarından futbolda ne kadar lisanslı sporcu sayısı olduğu bilinmemektedir.

Lisanslı sporcuların branşlar bazında dağılımında taekwan-do, atletizm, basketbol, boks, masa tenisi, voleybol, güreş branşlarında yoğunluk yaşandığı göze çarpmaktadır. Faal sporcuların yoğunlaştığı branş olarak atletizm, basketbol, bilardo, güreş, hentbol, masa tenisi, voleybol branşlarında yoğunlaşmıştır.

Lisanslı, faal ve kartlı sporcuların toplamı 10.113'tür. Erkek sporcu sayısı 6.566, bayan sporcu sayısı 3.547'dir.

SPOR FAALİYETLERİ VE SPOR TESİSLERİ

Tablo 3 Kırşehir İlinde Branşlara Göre Sporcu Sayısı

Kırşehir'de mahalli lig müsabakaları, ferdi müsabakalar, grup müsabakaları, deplasmanlı lig müsabakaları, ilde yapılan Türkiye şampiyonaları il merkezinde bulunan 1 spor salonu,1 stadyum,1 çim yüzeyli futbol sahası ve 2 toprak zeminli futbol sahası, Aşıkpaşa Spor Salonu içinde masa tenisi, güreş, boks, taekwan-do çalışmaları yapılmaktadır. Mucur ve Kaman ilçelerinde spor salonu, Kaman ilçesinde çim yüzeyli futbol sahası, Mucur, Boztepe, Çiçekdağı, Akpınar ilçelerinde toprak yüzeyli futbol sahaları bulunmaktadır.

	FUTBOL SAHASI ÇİM	FUTBOL SAHASI TOPRAK	SPOR SALONU	GENÇLİK MERKEZİ
MERKEZ	2	2	1	1
AKPINAR	-	1	-	-
AKÇAKENT	-	-	--	-
BOZTEPE	-	1	-	-
ÇİÇEKDAĞI	-	1	-	-
KAMAN	1	-	1	-
MUCUR	-	1	1	-

Tablo:4 Kırşehir ve ilçelerinde Bulunan Spor Tesisler

3.8. KÜLTÜR VE TURİZM

İl Kültür ve Turizm Müdürlüğü, merkez birim müdürlüklerinde 40, ilçe birimlerinde 12 olmak üzere toplam 52 memur ve hizmetli, 15'i ustalar müzik ve oyun topluluğunda olmak üzere 40 geçici işçi ile hizmet vermektedir.

İl Müdürlüğü, Müze Müdürlüğü, Galeri ve Kültür Merkezi, Kültür Sitesi, İl Halk Kütüphanesi, Kaman ve Mucur Kütüphaneleri kendi binalarında, diğer ilçe ve belde kütüphaneleri de belediyelerin tahsis ettiği binalarda hizmet vermektedir.

Merkez ilçede 2, ilçelerde 6 ve beldelerde 5 olmak üzere toplam 13 adet halk kütüphanesi ve 1 adet gezici kütüphane bulunmaktadır.

Bu kütüphanelerde 2005 yılı verilerine göre 116.324 adet kitap ile 284.392 okuyucuya hizmet verilmiştir.

Bilgiye Kolay Erişim Projesi çerçevesinde İl Halk Kütüphanesi'ne 2005 yılı içerisinde İnternet Erişim Merkezi kurulmuştur. 10 adet bilgisayar ile ücretsiz internet hizmeti verilmektedir.

İlimizde müzecilik çalışmalarına 1974 yılında başlanılmıştır.

Müze, 10 Eylül 1997 tarihinde Kültür Merkezi'nde düzenlenen yeni teşhir salonu ile hizmete açılmıştır. 2005 yılı sonu itibarıyla Müzede 5.000 adet eser mevcut olup, 1.400 kişi ziyaret etmiştir. Müze Müdürlüğü'ne bağlı olarak Mucur Yer Altı Şehri, Kepez Yer Altı Şehri ve Dulkadirli Yer Altı Şehirleri bulunmaktadır.

Kırşehir Kültür Merkezinde bulunan müzede:

Asur Ticaret Kolonileri döneminden başlayarak, yörede yapılan kazı ve araştırmalarda- özellikle Kaman-Çağırkan Kalehöyük kazısından ortaya çıkarılan çeşitli dönemlere ait kalıntılar- Ahilik'e ait belgeler ve etnografik eserler sergilenmektedir.

Müzedeki arkeolojik eserlerin büyük çoğunluğu, kazı çalışmalarına 1986 yılında Japon Orta Doğu Kültür Merkezi tarafından başlatılan Kaman-Çağırkan Kalehöyük kazısından gelmiştir.

Kazı bölgesine Japon Orta Doğu Kültür Merkezi tarafından 2005 yılı içerisinde Arkeoloji Enstitüsü yapılmıştır.

Müdürlüğe bağlı galeri salonunda halkın moral ve motivasyonunu yüksek seviyede tutacak el sanatları ve plastik sanatlar alanlarında kişisel sergiler açılmaktadır.

Müdürlüğe bağlı Kültür Merkezinde akustik ve teknolojik açıdan tiyatro, konferans ve benzeri gösteriler için 300 koltuk kapasiteli salon bulunmaktadır.

Kırşehir folklorunun önemli unsurlarından olan abdal kültürünü, yerel renkler içinde çalınıp söylenen türkü ve bozlakları gençlere tanıtmak ve bu kültürü gelecek kuşaklara aktarmak amacıyla 2001 yılında Kültür ve Turizm Bakanlığı "Kırşehir Ustalar Müzik ve Oyun Topluluğu" kurulmuştur. Bu topluluğa dahil 15 sanatçı görev yapmaktadır. Topluluk, yurt içinde ve yurt dışında düzenlenen çeşitli şenlik ve festivallere katılarak ülkemizin ve ilimizin en iyi şekilde tanıtımını yapmaktadır.

3.9. ÇEVRE VE ORMAN

Kırşehir'de toplam 25,063 hektar orman alanı bulunmaktadır. Kırşehir ilindeki toprakların sadece % 3,64'ü ormanlık alandır. Verimli ormanlar açısından ele alındığında bu oran toplam % 1,2'ye düşerken, ormanlık alanlar içerisinde verimli orman alanı 3,367 hektarda kalmaktadır. Bir bölgenin ormanlık sayılabilmesi ve kendi kendine yeterli olabilmesi için topraklarının en az % 25'inin ormanlarla örtülü olması gerektiği göz önünde bulundurulduğunda ilimizin orman varlığı konusundaki yetirsizliği ortaya çıkmaktadır.

Ormanların oluşmasında birinci derecede etkili olan faktör iklimdir. İlin orman varlığına bakıldığında Kırşehir ili yarı kurak iklim özelliğine sahip, İç Anadolu bölgesinin bozkır kuşağı içinde, genellikle orman örtüsünden yoksun olup hakim doğal bitki örtüsü bozkırdır. Ormanlık alan ilin toplam yüz ölçümünün % 2'sini kaplarken son yıllardaki çalışmalar sonucu bu oran % 3,7'ye çıkmıştır. Karasal iklim özelliği nedeni ile kendiliğinden doğal örtüye kavuşamayan il ancak suni ağaçlandırma yöntemi ile orman alanlarına kavuşmaktadır.

Kırşehir ilinin toprakları iklim, toprak, arazi özellikleri, topoğrafik yapı, bitki örtüsü ve insan davranışlarının neden olduğu çok şiddetli erozyona maruz kalmaktadır. İlin orman varlığı bakımından son derece fakir olması, meralarda erken ve aşırı otlatma, toprak işleme tekniğinin yanlış uygulanması, eğimin fazla oluşu, yağış rejiminin düzensiz ve ikliminin olumsuz olması süratle ağaçlandırma ve erozyon kontrolü, mera ıslah tedbirleri almayı gerektirmektedir.

Dünya üzerindeki mevcut ormanların % 3'ü ağaçlandırmalarla, % 97'si ise doğal olarak meydana gelmiştir. Gelişmiş ülkelerde ağaçlandırma oranı % 3 iken gelişmekte olan ülkelerde bu oran % 1'e düşmektedir. Kırşehir ilinde ağaçlandırma çalışmaları yoğun olarak Merkez ilçe ve Kaman'da olmak üzere toplam 7 ilçe, belde ve köylerini de içine alan ağaçlandırma ve erozyon kontrolüne konu sahalar çok geniş bir alanı kapsamaktadır.

Kırşehir ili ormanlık alanı yüzdesinin Türkiye ortalamasını yakalayabilmesi için yoğun bir şekilde ağaçlandırma ve erozyon kontrolü çalışmalarının yapılması gerekmektedir. Bu bağlamda Kırşehir'de yapılan ağaçlandırma ve erozyon kontrolü çalışmalarının yıllar itibariyle özellikle 2004 yılında 803, 2005 yılında 500 hektar olmak üzere tamamlanmış olup 2006 yılında programlanan 1.250 hektarlık alan da olmak üzere toplam 2.553 hektara ulaşacaktır.

Kırşehir ili içindeki ormanlık sahalarının tümü devlet mülkiyetinde olduğu için ormanların üretim, cari artım, verimlilik, ağaçlandırma, gençleştirme gibi çalışmaları devlet tarafından gerçekleştirilmektedir. Kırşehir ili Akçakent ve Çiçekdağı ilçesinde bozuk meşe, baltalık ormanlarında rehabilitasyon çalışması 2006 yılında başlamış ve 3 yıllık 1.680 hektarı kapsayan proje yapılmıştır. Daha önce 200 hektarda enerji ormanı rehabilitasyon projesi tesisi yapılmıştır.

Orman faaliyetlerinde, Kırşehir ilinde elde edilen üretim miktarı, amenajman plânlarında, baltalık ormanlarda hektarda 6 ster olarak belirlenmiştir. Canlandırma kesimi yapılan yerlerde yakacak odun üretimi yapılmakta olup Akçakent ve Çiçekdağı ilçeleri ormanlarını kapsamaktadır.

İlimizde 45 adet orman köyü bulunmakta olup, bunların 3 tanesi orman içi köyü, 42 tanesi ise orman bitişiği köyüdür ve bu köylerde toplam 11.724 orman köylüsü yaşamaktadır.

Kadastrosu yapılacak toplam orman sahası 4.411,5 hektar olan ilimizde Kırşehir Orman İşletme Şefliği sınırları içerisinde 2005 yılı itibariyle 23.253 hektar orman alanının kadastrosu yapılmıştır.

İlimizde hava, su, toprak ve gürültü kirliliği ile ilgili çeşitli çevresel sorunlar yaşanmaktadır. Bu çevresel sorunlar bugün için çok büyük tehlikeler oluşturmaya da gerekli tedbirler alınmaması durumunda gelecekte önemli sorunlar yaşanabilecektir. Su ve toprak kaynaklarının korunması ve kirliliğin önlenmesi Kırşehir için birinci derecede çevresel öncelik olmalıdır.

3-1-PAYDAŞ ANALİZİ

Kırşehir İl Özel İdaresi Stratejik Plânı'nın başarılı bir şekilde oluşturulması için durum analizine baz teşkil etmek üzere ilgili tüm tarafların görüşlerinin plâna dahil edilmesi amacıyla paydaş analizi çalışması gerçekleştirilmiştir. Paydaşlar, kuruluşun kaynakları veya çıktıları üzerinde hak iddia eden ya da kuruluşun çıktılarından etkilenen kişi, grup veya kurumlardır. Stratejik plân çalışmaları kapsamında gerçekleştirilen paydaş analizi ile, iç ve dış ilgili tarafların belirlenmesi ve bunların önemlerinin tespiti, Kırşehir İl Özel İdaresi'nin faaliyetlerini nasıl etkiledikleri analiz edilmiştir.

SPE tarafından yapılan çalışmayla paydaş analizinin ilk aşaması olan iç ve dış paydaşların belirlenmesi çalışması gerçekleştirilmiş bu kapsamda, Kırşehir İl Özel İdaresi'nin toplam 113 paydaşı tespit edilmiştir.

No	Paydaşın Adı	Türü
1	Vali	İç Paydaş
2	İl Genel Meclisi	İç Paydaş
3	İl Milli Eğitim Müdürlüğü	İç Paydaş
4	İl Özel İdaresi	İç Paydaş
5	Sivil Toplum Örgütleri	Dış Paydaş
6	Tarım İl Müdürlüğü	İç Paydaş
7	İl Sağlık Müdürlüğü ve Bağlı Kuruluşlar (Sağlık Ocağı - Sağlık Evi - Verem Savaş Dispanseri - AÇSAP-112 Acil Komuta Merkezi – Devlet Hastaneleri – Sağlık Çalışanları)	İç Paydaş
8	İl Kültür ve Turizm Müdürlüğü	İç Paydaş
9	Bayındırlık ve İskan İl Müdürlüğü	İç Paydaş
10	Sayıştay	Dış Paydaş
11	Kooperatifler	Dış Paydaş
12	İl Çevre ve Orman Müdürlüğü	İç Paydaş
13	Kaymakamlıklar	İç Paydaş
14	Çalışanlar	İç Paydaş
15	Termal Turizm A.Ş.	Dış Paydaş
16	Çiftçiler	Dış Paydaş
17	Türkiye Cumhuriyeti Karayolları	Dış Paydaş
18	Hayırseverler	Dış Paydaş
19	Mal ve Hizmet Alımı Yapılan Firmalar	Dış Paydaş
20	Ahi Evran Üniversitesi	Dış Paydaş
21	Belediyeler (İl, İlçe, Belde)	Dış Paydaş
22	TMMOB	Dış Paydaş
23	Esnaf ve Sanatkarlar Odası	Dış Paydaş
24	Ziraat Odası	Dış Paydaş
25	İşçi Sendikaları	Dış Paydaş
26	Siyasi Partiler	Dış Paydaş
27	Kırşehir Ticaret ve Sanayi Odası	Dış Paydaş

28	Tıbbi Malzeme Üreticileri ve Satıcıları (Medikal-Optik-Eczane)	Dış Paydaş
29	Müşteriler	Dış Paydaş
30	Okullar	Dış Paydaş
31	Yapı Denetim Firmaları	Dış Paydaş
32	Müteşebbisler	Dış Paydaş
33	İl Özel İdaresinin Bağlı Ortaklıkları	Dış Paydaş
34	Vakıflar (5018'e Göre)	Dış Paydaş
35	Rehberlik ve Araştırma Merkezleri	Dış Paydaş
36	Sosyal Güvenlik Kurumları	Dış Paydaş
37	İşsizler	Dış Paydaş
38	İlgili Merkezi Kamu Kurumları	Dış Paydaş
39	Kurumlara Bağlı Sosyal Tesisler	Dış Paydaş
40	Defterdarlık	Dış Paydaş
41	İlgili Döner Sermaye İşletmeleri	İç Paydaş
42	Temel Altyapı (TEDAŞ, Telekom)	Dış Paydaş
43	Valilik	İç Paydaş
44	Termal Tesisler	Dış Paydaş
45	Vakıflar Bölge Müdürlüğü	Dış Paydaş
46	Toprak Mahsulleri Ofisi	Dış Paydaş
47	Kayseri Kontrol Laboratuvar Müdürlüğü	Dış Paydaş
48	Kayseri Roleve Bölge Müdürlüğü	Dış Paydaş
49	Güzel Sanatlar Galerisi	Dış Paydaş
50	Medya (Yazılı ve Görsel Basın)	Dış Paydaş
51	Kütüphaneler	Dış Paydaş
52	Turizm / Seyahat Acenteleri	Dış Paydaş
53	Sanatçı Grupları	Dış Paydaş
54	Konaklama Tesisleri	Dış Paydaş
55	Yerli ve Yabancı Turistler	Dış Paydaş
56	Nevşehir Kültür ve Tabiat Varlıklarını Koruma Bölge Müdürlüğü	Dış Paydaş
57	Kültür ve Turizm Müdürlüğü Denetimindeki Kişi ve Kuruluşlar (Eğlence Merkezleri ve Restaurantlar, Koleksiyonerler, İşyerleri, Rent a Car Firmaları, Turist Rehberleri)	Dış Paydaş
58	İş Yerleri	Dış Paydaş
59	Kızılay	Dış Paydaş
60	Yeşilay	Dış Paydaş
61	Kanunla Kurulan Dernekler	Dış Paydaş
62	Çevre hizmetleri (Hava, Su, Görüntü Kirliliği)	Dış Paydaş
63	ÇED Raporuna Göre kurulan Tesisler (Resmi ve Özel Sanayi Tesisleri, Taş ocakları, Kum ocakları, Mandıralar, Kesimhaneler)	Dış Paydaş
64	Çevre Vakfı	Dış Paydaş

65	Doğal Koruma ve Milli Parklar Şube Mühendisliği	Dış Paydaş
66	Ulusal Sulak Alanlar Komisyonu	Dış Paydaş
67	Hükümet	Dış Paydaş
68	El Sanatları Üreticileri	Dış Paydaş
69	İl Koordinasyon Kurulu ve Komisyonlar	İç Paydaş
70	Organize Sanayi Bölgeleri	Dış Paydaş
71	Sosyal Yardımlaşma ve Dayanışma Vakfı Başkanlığı	Dış Paydaş
72	Engelliler	Dış Paydaş
73	Yetiştirme Yurtları	Dış Paydaş
74	Adliye	Dış Paydaş
75	Özel Kreşler ve Gündüz Bakımevleri	Dış Paydaş
76	Çocuk Yuvası	Dış Paydaş
77	Spor Kulüpleri, Sportif Tesisler ve Sporcular	Dış Paydaş
78	Ankara Arama ve Kurtarma Birlik Müdürlüğü	Dış Paydaş
79	Acil Müdahale Protokolü Kapsamındaki İller	Dış Paydaş
80	Kamu İhale Kurumu	Dış Paydaş
81	İl İdare Kurulu	İç Paydaş
82	İl Daimi Encümeni	İç Paydaş
83	İçme Suyu Birlikleri	Dış Paydaş
84	Sivil Savunma Mükellefleri	Dış Paydaş
85	Tarımsal Amaçlı Kooperatifler (Tarım Kredi Koop., Sulama Koop., Pancar Ekicileri Koop., Su Ürünleri Koop., Biçerciler Koop.)	Dış Paydaş
86	Köye Hizmet Götürme Birlikleri	İç Paydaş
87	Güvenlik Hizmetleri (Emniyet, Jandarma)	Dış Paydaş
88	Din Hizmetleri	Dış Paydaş
89	Gençlik ve Spor İl Müdürlüğü	İç Paydaş
90	İl Sivil Savunma Müdürlüğü	İç Paydaş
91	Müteahhitler	Dış Paydaş
92	İl Sosyal Hizmetler Müdürlüğü	İç Paydaş
93	Yaygın Eğitim Kurumları (Halk Eğitim, Çıraklık Eğitim, Açık Öğretim)	Dış Paydaş
94	Müzeler	Dış Paydaş
95	Muhtarlar	Dış Paydaş
96	Ticaret Borsası	Dış Paydaş
97	Devlet Su İşleri	Dış Paydaş
98	Tapu ve Kadastro Müdürlüğü	Dış Paydaş
99	İller Bankası 12. Bölge Müdürlüğü	Dış Paydaş
100	Tarım Müdürlüğü Denetimindeki Kurum ve Kuruluşlar (Zirai İlaç Bayileri, Zirai Alet Bayileri, Gübre Bayileri, Yem Bayileri, Yem Fabrikaları, Gıda Üretim Yerleri, Gıda Satış Yerleri)	Dış Paydaş
101	Balıkçılar	Dış Paydaş

102	Çiftçi Birlikleri (Sulama Birliği, Damızlık Sığır Yetiştiricileri Birliği, Balık Satış Halleri Birliği, Organik Tarım Birliği, Karadeniz Birlik)	Dış Paydaş
103	Ziraat Bankası	Dış Paydaş
104	Nakliye Sektörü	Dış Paydaş
105	Özel Hastaneler ve Özel Sağlık Kurumları	Dış Paydaş
106	Özel Tarım İşletmeleri	Dış Paydaş
107	Tapu Sicil Müdürlüğü	Dış Paydaş
108	Tarım Danışmanları	Dış Paydaş
109	Özel Eğitim ve Öğretim Kurumları (Sürücü Kursları, Özel Dershaneler, Özel Okullar, Rehabilitasyon Merkezleri)	Dış Paydaş
110	Meteoroloji Bölge Müdürlüğü	Dış Paydaş
111	Kamu Meslek Edindirme Kursları	Dış Paydaş
112	Kent Konseyi	Dış Paydaş
113	İl Emniyet Müdürlüğü	Dış Paydaş

Belirlenen paydaşlardan, Kırşehir İl Özel İdaresinin faaliyetlerini en fazla etkileyen kurum ve/veya kişilerin tespit edilmesi amacıyla bir önceliklendirme çalışması yapılmıştır. Bununla, diğerlerine göre daha fazla odaklanılması gereken paydaşların belirlenmesi hedeflenmiştir. Bu doğrultuda aşağıdaki paydaşlar öncelikli paydaşlar olarak belirlenmiştir.

ÖNCELİKLİ PAYDAŞLAR LİSTESİ

Sıra	Paydaş Adı
1	Vali
2	İl Genel Meclisi
3	İl Özel İdaresi
4	İl Milli Eğitim Müdürlüğü
5	İl Sağlık Müdürlüğü
6	Tarım İl Müdürlüğü
7	İl Kültür ve Turizm Müdürlüğü
8	Bayındırlık ve İskan İl Müdürlüğü
9	Çevre ve Orman İl Müdürlüğü
10	İl Sosyal Hizmetler Müdürlüğü
11	Gençlik ve Spor İl Müdürlüğü
12	Çalışanlar
13	Sayıştay
14	Sivil Toplum Örgütleri
15	Sosyal Dayanışma ve Yardımlaşma Vakfı
16	Sivil Savunma İl Müdürlüğü

Böylece ilk başta 113 olarak belirlenen paydaşların sayısı hizmet değerlendirmesi sonucunda 16'ya indirilmiştir.

VALİ

1. Sağlık, eğitim, bayındırlık, güvenlik, çevre, orman,spor,kültür, turizm, sivil savunma, ticaret sanayi, ulaşım ve altyapı vb. konularda kararlar alıp hükümet programları ile yürütülmesini koordine etmek,
2. Kırşehir İl Özel İdaresine başkanlık etmek,

İL GENEL MECLİSİ

1. İlin stratejik plânu ile yatırım ve çalışma programlarını, İl Özel İdaresi faaliyetlerini ve personellerinin performans ölçütlerini görüşmek ve karara bağlamak,
2. Bütçe ve kesin hesabı kabul etmek, bütçede kurumsal kodlama yapılan birimler ile fonksiyonel sınıflandırmanın birinci düzeyleri arasında aktarma yapmak,
3. İl çevre plânu ile belediye sınırları dışındaki alanların imar plânlarını görüşmek ve karara bağlamak,
4. Borçlanmaya karar vermek,
5. Bütçe içi işletmeler ile Türk Ticaret Kanununa tabi ortaklıklar kurulmasına veya bu ortaklıklardan ayrılmaya, sermaye artışına ve gayrimenkul yatırım ortaklığı kurulmasına karar vermek,
6. Taşınmaz mal alımına, satımına, trampa edilmesine, tahsisine, tahsis şeklinin değiştirilmesine veya tahsisli bir taşınmazın akar haline getirilmesini izin, üç yıldan fazla kiralanmasına ve süresi yirmi beş yılı geçmemek kaydıyla bunlar üzerinde sınırlı aynî hak tesisine karar vermek,
7. Şartlı bağışları kabul etmek,
8. İl Özel İdaresi tarafından çıkarılacak yönetmelikleri kabul etmek,
9. Norm kadro çerçevesinde İl Özel İdaresi'nin ve bağlı kuruluşlarının kadrolarının ihdas, iptal ve değiştirilmesine karar vermek,
10. Yurt içindeki ve yurt dışındaki mahalli idareler ve mahalli idare birlikleriyle karşılıklı işbirliği yapılmasına karar vermek,
11. Diğer mahalli idarelerle birlik kurulmasına, kurulmuş birliklere katılmaya veya ayrılmaya karar vermek,
12. İl Özel İdaresi'ne kanunlarla verilen görev ve hizmetler dışında kalan ve ilgililerin isteğine bağlı hizmetler için uygulanacak ücret tarifelerini belirlemektir.

İL ÖZEL İDARESİ

1. Önceden tespit edilen yol ağlarının yapımı, bunların onarımını, bakımını yapmak ve yaptırmak,
2. Gerektiğinde asfalt yapmak ve yaptırmak,
3. Sanat yapılarını ve köprüleri yapmak ve yaptırmak,
4. Her türlü bina ve tesislerini yapmak ve işletmek,
5. Her türlü protokollü işleri yapmak,
6. Trafik Kanunu ile verilen görevleri yapmak ve yaptırmak,
7. Yağışların ve sel sularının zararlarını önleyici ve depolayıcı tarım arazileri için sulama suyu ve hayvanlar için içme suyu teminine matuf gölet ve diğer tesisleri yapmak ve yaptırmak,
8. Toprak erozyonunu önleyici, giderici ve azaltıcı, toprak ve su dengesinin kurulması ve korunmasını sağlayıcı tedbirleri almak, gerekli tesisleri yapmak ve yaptırmak,

9. Sulama suyu ihtiyacı saniyede 500 lt. ye kadar olan sulama tesislerinin kurulması, ıslahı ve tevsi ile alâkalı uygulama programları yapmak, yaptırmak ve uygulanmasını sağlamak,
10. Köy ve bağlı yerleşim birimleri ile askeri garnizonlara sağlıklı ve yeterli içme suyu temin etmek,
11. Bu maksatla sondaj kuyuları açmak, gerektiğinde baraj, gölet gibi tesislerden su almak amacıyla arıtma, su alma tesislerini yapmak ve yaptırmak,
12. İkmâl edilmiş köy içme suyu tesislerinin bakım ve işletmesini yapmak ve yaptırmak,
13. Mevcut tesislerin onarım ve ıslah çalışmalarını yapmak, gerektiğinde tesisleri geliştirmek için her türlü tedbiri almak,
14. Toprak ve su kaynaklarının geliştirilmesi ve verimli bir şekilde kullanılması ile ilgili araştırma çalışmaları yapmak ve yaptırmak,
15. Köylerin ve bağlı yerleşim birimlerinin elektrifikasyonu için; hidroelektrik santrallerinin şebeke ve tesislerini yapmak ve yaptırmak,
16. Köylerin ve bağlı yerleşim birimlerinin güneş, rüzgar ve diğer enerji kaynak ve tesislerini araştırmak, gerekli tesislerini yapmak ve yaptırmak,
17. Terfili içme, kullanma ve sulama suyu inşaatlarının enerji besleme tesislerini yapmak ve yaptırmak,
18. Hizmetleriyle ilgili bütün bina, tesis ve sahaların elektrik, telsiz ve telefon proje ve tesisatını yapmak ve yaptırmak,
19. Her türlü protokollü işleri yapmak ve yaptırmak,
20. Köylerin sosyal ve fizikî alt yapı(kanalizasyon, katı atık, doğal arıtma) tesislerinin uygulamalarını yapmak ve yaptırmak,
21. Devletçe ikmâl edilmiş sulama tesislerinden alınan veya her ne suretle olursa olsun tarım alanlarında bulunan suyun tarımda kullanılması ile ilgili arazi tesviyesi, tarla başı kanalları, tarla içi sulama ve drenaj tesisleri gibi tarım sulaması hizmetlerini ve bu konularda gerekli diğer işleri yapmak ve yaptırmak,
22. Ekonomik üretime imkan vermeyecek derecede parçalanmış, dağılmış, şekilleri bozulmuş tarım arazilerinin teknik, ekonomik ve işletme imkanları ölçüsünde toplulaştırma yapmak ve yaptırmak,
23. Devletin hüküm ve tasarrufu altında veya özel mülkiyetinde bulunan yabanî fıstıklık, zeytinlik, sakızlık, harnupluk, fundalık, makilik, alt yapı tesislerini imar, ıslah ve ihyâ etmek için gerekli projeleri ve programları hazırlamak, hazırlatmak, tasvip edilenleri uygulamak ve uygulamak,
24. Devletin hüküm ve tasarrufu altında veya özel mülkiyetinde bulunan taşlı, asitli, alkali veya turbiyer toprakları ve kurutulmuş sahaları tarıma elverişli hale getirmek.
25. Demirbaş ve tüketim malzemelerinin devir ve terkin işlemlerini denetim ve icra etmek, satış ve değerlendirilmesini sağlamak,
26. Doğal afetlerle (kar, sel, vb) mücadele etmektir.

İL MİLLİ EĞİTİM MÜDÜRLÜĞÜ

1. Eğitim altyapısını tamamlamak, bunu yaparken hayırsever katkılarını da alarak eğitim yatırımlarının desteklenmesini sağlamak,
2. Eğitimin fiziki kapasitesinin artırılması için yeni okul, ek derslik, pansiyon, çok amaçlı salon ve bahçe tanzimleri yapmak,
3. Mevcut okulların standardının artırılması için onarım ve tadilat yapmak,

4. Tüm eğitim kurum arsalarının imara uygun hale getirilmesini sağlamak ve gerektiğinde hibe, kamu-laştırma vb. işlemleri yapmak,
5. Yaygın eğitim hizmetlerini yaygınlaştırmaya yönelik kurs ve yarışmalar açmak,
6. Okul öncesi eğitimin yaygınlaştırılmasını sağlamak amacıyla gerekli fiziki çalışmayı yapmak ve halkı bilinçlendirmek,
7. Ar-Ge çalışmalarına önem vererek; ilin eğitim düzeyini yükseltmeye yönelik gerekli önlemleri almak, hazırlanan plân, program ve projeleri uygulamak, izlemek ve denetlemek,
8. Eğitim ihtiyacı olan her bireye ulaşmak için gerekli çalışmaları yapmak,
9. İlin eğitim-öğretimdeki başarısını ve çalışmalarını tüm yerel ve ulusal medyada tanıtmak,
10. Hizmetleri yürütecek öğretmenlerin görevlendirilmesini sağlamak,
11. Öğretmen ihtiyacını karşılamak amacıyla gerekli önlemleri almak,
12. Öğretmenlerin ihtiyaç duyduğu eğitim materyallerinin sağlanması için gerekli önlemleri almak,
13. Öğrenci velilerinin eğitimdeki katkılarını artırmak için öğretmen-öğrenci-veli üçgenin sağlıklı kurmak,
14. Bünyesinde çalışan öğretmen ve tüm personelin özlük haklarını korumak, Toplam Kalite Yönetimi (TKY) felsefesi çerçevesinde, tüm hizmetlerinde kaliteyi ve teknolojiyi yakalamak,
15. Hizmet içi eğitim faaliyetlerini düzenlemek,
16. Özel öğretim ve eğitim kurumlarının faaliyetlerini yönlendirmektir.

İL SAĞLIK MÜDÜRLÜĞÜ VE BAĞLI KURULUŞLAR

1. Sağlık hizmetlerine ilişkin yatırımlara tahsis edilen ödenekleri yerinde kullanmak,
2. Kırsal ve kentsel tüm koruyucu ve tedavi edici sağlık hizmetlerini sunmak, muayene ve tedavi hizmetleri vermek,
3. Sağlık hizmet birimlerinin yapımı, onarımı, donanımı ve faaliyet alanları ile ilgili destek sağlamak,
4. Özel kuruluşların ve kamu sağlık kuruluşlarının denetimini yapmak,
5. Halk sağlığı ve çevre sağlığı alanlarında toplumu bilinçlendirmek, eğitim, tarama ve araştırma yapmak,
6. Sağlık hizmetlerinin kalitesini artırmak için yeni yatırımlarla desteklemek, mevcut sağlık tesislerinin günümüz koşullarına getirilmesini sağlamak,
7. Birinci basamak sağlık hizmetlerinin yaygınlaştırılması ve önemi hakkında halkı bilinçlendirmek,
8. Yerel olanaklarla yapılacak sağlık hizmetlerini plânlamak, programlamak ve projelendirmek,
9. Sağlık hizmetlerinde kaliteyi artırmak için hizmet içi eğitimleri güncellemektir.

TARIM İL MÜDÜRLÜĞÜ

1. Tarım ve hayvancılıkta birimde üretim artışı sağlamak,
2. Tarımsal sanayinin kurulmasını teşvik etmek,
3. Çiftçi teşkilâtlanması konusunda gerekli çalışmaları yaparak yetiştirici birliklerini ve tarımsal amaçlı kooperatifleri güçlendirmek,
4. Gelir düzeyi düşük olan kırsal kesimin gelir seviyesini artırmak için projeler hazırlamak ve uygulamaya koymak,

5. İlde optimum işletme büyüklüklerinin belirlenmesi, tarım ve hayvancılık stratejilerinin ortaya konulması ve buna bağlı bitkisel ve hayvansal üretimde yeni ürün deseninin oluşturulmasını sağlamak,
6. Hayvancılığın geliştirilmesi ve verimliliğin arttırılması için gerekli tedbirleri almak (damızlık temini, yem bitkisi ekilişleri, mera ıslahı, barınakların iyileştirilmesi, genetik ıslahı, süt toplama merkezleri ve organize hayvancılık sanayi bölgelerinin oluşturulması çalışmaları gibi.),
7. Bitkisel ve hayvansal üretimin arttırılması için hazırlanan projelerin hayata geçirilmesinde teknik ve malî destek sağlamak,
8. Hayvan hareketlerini ve salgın hayvan hastalıklarını kontrol altında tutarak ilin hastalıktan ari bölge olmasını sağlamak,
9. İlin bitkisel ve hayvansal üretiminde çiftçinin ihtiyaç duyduğu sertifikalı damızlık hayvan, fidan, fide gibi girdi temininde üreticilere ve yetiştiricilere destek sağlamak,
10. Çiftçi eğitim çalışmalarına ağırlık vererek üretici ve yetiştiricilerin bilinçlendirilmesini sağlamak,
11. Günümüzün teknik ve teknolojisine uygun modern tarım araç ve gereçlerini çiftçi ile buluşturarak kullanımını sağlamak,
12. Tarım alanlarının amacına uygun olarak korunmasını ve kullanımını sağlamak, çayır ve meraların ıslahı ve tesisi için gerekli çalışmaları yapmak,
13. Gıda güvenliği ve gıda güvenilirliği için bitkisel ve hayvansal üretimde sağlıklı ürün elde edilmesi amacı ile gerekli tedbirleri almak, denetim hizmetlerini yürütmek,
14. Su ve çevre kirliliğini önleyici tedbirleri alarak su ürünleri ve kaynaklarının temiz ve verimli şekilde kullanılmasını sağlamak,
15. İlin tarım ve hayvancılığının tanıtımına yönelik gerekli fuar ve festivaller düzenleyerek pazar oluşturulmasını sağlamak,
16. İlin tarım envanterinin çıkarılarak tarımsal varlıkları kayıt altına almak,
17. Yeni çeşitlerin çiftçilere tanıtılması amacı ile deneme, demostrasyon çalışmalarında bulunmak,
18. Gübre ve ilaç kullanımında çiftçileri bilinçlendirmek,
19. İlimizde var olan jeotermal enerjiden çiftçilerimizin faydalanabilmesi için özellikle seracılığın gelişmesi konusunda faaliyetlerde bulunmak,
20. İl genelinde aynı amaçla kurulan kooperatifler ve ortakları arasında dayanışma sağlayarak bitkisel ve hayvansal üretimde verimliliği sağlamak,
21. Çiftçi haklarını korumaya yönelik çalışmalarda bulunmak,
22. Kooperatif ortaklarının her türlü ihtiyaçlarını (sertifikalı damızlık hayvan, fidan ve fide) temin etmek,
23. Ortaklar tarafından üretilen ürünlerin mamul ve yarı mamul hale getirilebilmesi, işlenebilmesi ve korunabilmesi için gerekli tesisleri kurmak,
24. Ortakların tarım, hayvancılık ve ormancılık konularında üretim tekniklerini geliştirmek, makineleşmelerini sağlamak, kurulu tesislerini işletmek ve ürünlerini pazarlama faaliyetlerinde bulunmak,
25. Tarım ve Köy İşleri Bakanlığı, İl Özel İdaresi ve diğer kuruluşlardan alacağı teknik ve mali desteği ortaklarına kullandırmak, ortakların gelir seviyesini artırıcı projelerin uygulamaya konulmasında öncülük etmek ve yerel katılımı sağlamak,
26. Sigorta hizmetlerinin yürütülmesinde aracılık etmek,

27. Toprağın ve suyun kullanımı hususunda toplulaştırma hizmetleri ve sulama tesislerinin işletilmesini ve bakımını sağlamak,
28. Su ürünlerinde üretim, işleme, depolama ve pazarlama konularında ortaklara hizmet vermek.
29. Ortakların ekonomik gücünü artırmak için doğal kaynaklardan yararlanmak, ev ve el sanatları ile tarımsal sanayinin gelişmesini sağlayıcı faaliyetlerde bulunmak,
30. Teknik kişi ve kuruluşlarca önerilen modern tarım tekniklerini kullanarak, kendisinin ve ülkesinin ihtiyaç duyduğu bitkisel ve hayvansal ürünleri istenilen kalite ve standartlarda üretmek,
31. Üretilen ürünlerin yurt içinde ve yurt dışında kolaylıkla pazarlanabilmesinde gerekli hassasiyeti göstermek,
32. Tarım arazilerinin ve sulama suyunun tekniğine uygun, verimli bir şekilde kullanımını sağlamak,
33. Çiftçi teşkilâtlandırma çalışmalarına iştirak etmek ve gerektiğinde yönetim organlarında yer almak, doğanın korunmasına ve çevre kirliliğine dikkat çekmek, gelecek nesillere yaşanabilir bir ortam bırakmaktır.

İL KÜLTÜR VE TURİZM MÜDÜRLÜĞÜ

1. İlin her alanda tanıtılmasına ilişkin hizmetleri -yörenin özelliği de dikkate alınarak- plânlamak, yürütmek ve tanıtıcı materyaller hazırlamak,
2. Tarihi ve arkeolojik değerlerin güvenliği ile taşınır ve taşınmaz kültür ve tabiat varlıklarının korunması, eski eser kaçakçılığının önlenmesi, kaçak kazı yapılmaması ve izinsiz define aranması hususunda gerekli tedbirlerin alınmasını sağlamak,
3. Kültür anlaşmaları çerçevesinde ülkemize gelen yabancıların, bakanlık hizmet alanına giren konularda, bir programa bağlı olarak il içinde yapacakları gezi ve incelemelerinde yardımcı olmak,
4. Turistin tam bir güvenlik, kolaylık ve rahatlıkla yörede konaklaması ve seyahat etmesi için gerekli tedbirlerin alınmasını sağlamak,
5. Turistlere enformasyon hizmetlerinde kolaylık sağlanması ve hizmetin daha verimli şekilde yürütülmesi için "Turizm Gönüllüleri Projesi"ni uygulamak,
6. Kültür ve turizm bilincinin geliştirilmesi için kamu kurum ve kuruluşlarını yönlendirmek ve onlarla işbirliğinde bulunmak,
7. Halkın kültür varlıklarını koruma isteklerine öncülük etmek,
8. Toplumun sosyal ve kültürel gelişimi bakımından güzel sanatlara olan ilgisini arttırmak amacıyla onlara gerekli desteği sağlamak,
9. Turizm işletmelerinin ve turizm meslek kuruluşlarının ilgili yasalar çerçevesinde iş yerlerinin denetimini yapmak ve faaliyetlerini denetlemek,
10. Halk kültürü, gelenek, görenek ve inançlar, halk müziği ve oyunlar, el sanatları, giyim kuşam vb. bütün dallarda araştırma, derleme yapmak, yaptırmak ve tanıtıcı faaliyetlerde bulunmak,
11. Halkımıza kütüphaneler vasıtasıyla okuma ve kitap sevgisini kazandırmak, kitap ve kütüphaneyi sevdirmek, kütüphaneyi kullanma alışkanlığını kazandırmak için gerekli faaliyetlerde bulunmak,
12. Halkın moral ve motivasyonunu üst seviyede tutmak için her türlü şenlik, festival, eğlence, kültürel, bilimsel faaliyet ve organizasyonlar yapmak,
13. Bağlı birimleri olan Müze Müdürlüğü, İl Halk Kütüphanesi Müdürlüğü, Güzel Sanatlar Galerisi ve Kültür Merkezi'nin çalışmalarını koordine etmektir.

BAYINDIRLIK VE İSKAN İL MÜDÜRLÜĞÜ

1. Kamu tarafından yapımı plânlanmış işlerin ihale ön hazırlığını ve ihalesini yapmak, yaptırmak, binaları inşa ettirmek ve onarılması gereken yapıları onartmak,
2. Köylerde, köy yerleşim alanlarının tespitini yapmak, imar plânının hazırlanmasını sağlamak, resmi tesisler için imar plânlarında yer ayırtmak, tadilat yapmak ve bu konularda belediyeler ile koordineli çalışmak,
3. Belediye sınırları dışında ve köy yerleşik alanlarındaki yapı ve tesislerin imar plânlarını onaylamak ve yapıları ruhsatlandırmak, kaçak yapıların önlenmesi konusunda faaliyette bulunmak, belediyeleri uyarmak,
4. Bakanlıklarca, belediye ve köylere ayrılmış olan yardımların harcanması hususunu takip etmek ve koordinasyonu sağlamak,
5. Doğal afetlere karşı tedbirler almak, hazırlık ve organizasyon yapmak, ilgili teknik çalışmaları yürütmek ve afet konutlarını kontrol etmek,
6. Evvelce dağıtılan arazilerdeki tahsis ve islah işlerini yapmak,
7. Belediye mücavir alanı dışında kalan alanların halihazır haritalarını yapmak, imar plânlarını hazırlamak ve buralardaki yapılaşmanın 3194 sayılı İmar Kanunu'na uygunluğunu denetlemek,
8. Kıyı kenar çizgisini belirlemek ve kıyıdaki yapılaşmayı denetlemek,
9. Kamuya ait yapıların inşa edileceği arsaların, parselde esas jeolojik-jeoteknik raporlarını incelemek, imara esas jeolojik raporları incelemek ve onaylamaktır.

İL ÇEVRE VE ORMAN MÜDÜRLÜĞÜ

1. Çevre envanteri ve çevre durumu raporlarını hazırlamak,
2. Sürdürülebilir kalkınma ilkesi çerçevesinde, çevreye olumsuz etki yapabilecek her tür faaliyeti incelemek ve bunun için gerekli önlemleri almak,
3. Orman içinde ve bitişiğinde yaşayan köylüleri kalkındırmak,
4. Çevre koruması ve çevre kirliliği ile ilgili ölçüm ve analizleri yapmak, yaptırmak ve gerekli önlemleri aldirmek,
5. Hava, su, toprak ve gürültü kirliliğini önlemek,
6. İl genelini kapsayan 1/100.000 ölçekli Çevre Düzeni Plânı'nı hazırlamak,
7. Ağaçlandırma ve erozyon kontrolü yapmak,
8. Yer altı ve yer üstü su kaynaklarını korumak,
9. Bitki ve hayvan varlıklarını ve doğal zenginlikleri korumak ve geliştirmek. (millî parklar, tabiatı koruma alanları, av yaban hayatı ve sulak alanlar vb.)

İL SOSYAL HİZMETLER MÜDÜRLÜĞÜ

1. Sosyal yardım ve hizmetlerle ilgili esasları, sosyal hizmetler politikası ve hedeflerine uygun olarak tespit etmek, çalışma plân ve programlarını hazırlamak, uygulamak,
2. Korunmaya, bakıma ve yardıma muhtaç çocuk, genç, özürlü ve yaşlıların tespiti, bunların korunması, bakımı, yetiştirilmesi ve rehabilitasyonlarını sağlamak üzere gerekli hizmetleri yürütmek,

3. Çalışan ana ve babalar ile yurt dışındaki işçilerin çocuklarının bakımını ve korunmasını sağlamak amacıyla gündüzlü veya yatılı kuruluşlar kurmak ve işletmek,
4. Toplum Merkezi açarak, ildeki kamu hizmetlerinden yeterli düzeyde faydalanamayan ve sürekli göç alan bölgelerin ve mahallelerin kalkındırılmasını sağlamak,
5. Aile Danışma Merkezi açarak, toplumun temelini oluşturan aile kurumunda oluşabilecek olumsuzlukların giderilmesinde anne ve babaya mesleki danışmanlık hizmetlerini sunmak,
6. Sokak Çocukları Merkezi açarak, aile ilişkileri kopmuş sokakta çalışan ve sokakta yaşayan kişisel güvenliği tehlikede olan suça eğilimli ve madde bağımlısı çocuk ve gençlerin rehabilitasyonunu sağlamak,
7. Kadın Konuk Evleri açarak, aile içi şiddete maruz kalmış aile birliğini devam ettiremeyen kadınlara geçici süre barınma imkânı sağlamak, rehberlik ve danışma hizmeti vermek,
8. Ergenlik çağındaki gençlerin sorunları ile ilgili ergen ve ailelerine psiko-sosyal destek sağlamak, rehberlik ve danışma hizmetleri sunmak. Bununla birlikte okula giden gençlerin okul problemlerini çözmek ve gençlere sınav stresleri ile başa çıkma yollarını öğretmek,

GENÇLİK VE SPOR İL MÜDÜRLÜĞÜ

1. Vatandaşların fizikî, moral güç yeteneklerini sağlayan beden eğitimi, oyun, jimnastik ve spor faaliyetlerini sevk ve idare etmek,
2. Tüm vatandaşların spor yapmalarını sağlamak, sporu yaygınlaştırmak,
3. Spor çalışmalarında yetenekli, başarılı ve gelecek için ümit vadeden sporcuların tespit etmek ve desteklemek,
4. Spor faaliyetlerini programlamak, düzenlemek ve bunun gelişmesini sağlamak, spor idarecisi, antrenör, mentör, spor elemanları ve hakemleri yetiştirmek, sayılarını arttırmak ve sporcu eğitim merkezleri kurmak,
5. Antrenör, mentör ve hakem müesseselerinin faal ve verimli tutulmasını sağlamak,
6. Gençliğin boş zamanını değerlendirmesine ilişkin hizmetleri yürütmek, gençlere bilgi ve beceri kursları düzenlemek, gençlerin kötü alışkanlıklarından korunması için gerekli tedbirleri almak,
7. Spor faaliyetleri için gerekli olan tesisleri yapmak, işletmek, işletletmek ve vatandaşların hizmetine sunulmasını sağlamaktır.

İL SİVİL SAVUNMA MÜDÜRLÜĞÜ

1. Topyekun savunma, seferberlik, savaş hali hazırlıkları, koordinasyon, denetim, plânlama ve faaliyetlerini yapmak,
2. Doğal afetlerde arama ve kurtarma faaliyetlerini yapmak,
3. İl kriz merkezi plânlama, tedbirler ve faaliyetlerini yapmak,
4. Sığınak yapımı, talimatı ve sığınakların kullanımı ile ilgili çalışmalar yapmak, tespit etmek ve denetlemektir.

ÇALIŞANLAR

1. Kırşehir İl Özel İdaresi'nin her tür iş ve işlemlerini yürütmek,
2. Sosyal yardımlar yönüyle ilgilenmek,
3. Kırşehir İl Özel İdaresi'nce il müdürlüklerine ayrılan ödenekleri gereksinimler doğrultusunda yönlendirmek,
4. İlköğretim kurumlarının yapım, onarım, kalorifer, kamulaştırma, araç, gereç, taşıma, yakacak vb. cari gereksinimlerini belirlemek ve bu doğrultuda plânlama yaparak yatırım programını hazırlamak,
5. Aslî ve sürekli kamu hizmetlerini yürütmektir.

SAYIŞTAY

1. Bütçe harcamalarının hukukî ve yerindelik denetimini yapmak,
2. Kırşehir İl Özel İdaresi'nin gelir gider, kaynak kullanımı ile denetim, inceleme ve hükme bağlama işlemlerini yapmak,
3. Bütçenin yasalara uygunluğunu ve bütçe disiplinini sağlamaktır.

SİVİL TOPLUM ÖRGÜTLERİ

1. Özellikle çevre, kültür, turizm, sanayi, ticaret, sağlık, eğitim ve sosyal yardım gibi alanlarda hizmet vermek,
2. Kent sorunlarını kuruluş amaçları açısından yönlendirme, bilinçlendirme ve sorunların çözümüne ilişkin alternatif düşünce ve plânları gündeme getirip kamuoyu oluşturmak,
3. Erozyonla mücadele etmek,
4. Kırşehir İl Özel İdaresi karar organlarının kararları doğrultusunda yapılan faaliyetler hakkındaki olumlu-olumsuz eleştirileri ile kamuoyu oluşturarak yönlendirmek,
5. Kamu kurum ve kuruluşlarının çalışmalarına meslekî katkı sağlamak,
6. Sivil Toplum Kuruluşlarının alınan her tür karar üzerinde -kamuoyu oluşturarak- etkisi bulunmaktadır.

SOSYAL YARDIMLAŞMA VE DAYANIŞMA VAKFI BAŞKANLIĞI

1. Muhtaç durumda bulunanlara, doğal afetlerde zarara uğrayanlara,
 - a. Nakdî ve aynî yardımda bulunmak,
 - b. Eğitim-öğretim imkânı sağlamak,
 - c. Üretken duruma geçirilebilecek kişilere maddî ve manevî yardımda bulunmaktır.

3-2 - GÜÇLÜ - ZAYIF YÖNLER - FIRSATLAR – TEHDİTLER (SWOT) MATRİSİ ÖNCELİKLENDİRİLMİŞ İLK 10

<p>GÜÇLÜ YÖNLER</p> <ul style="list-style-type: none"> ➤ İl yönetiminin (Vali) desteği, ➤ İlimizin ÖSS ve OKS’de ülke genelinde son üç yıldır dereceye girmesi, ➤ Jeotermal kaynakların varlığı, ➤ İlimizde eğitime verilen önem, ➤ Kırşehir’in Ahiliğin merkezi olması, Ahiliğin kurucusu Ahi Evran’ın ilimizde yaşamış olması ve Kırşehir’de türbe camilerinin olması, ➤ İlimizde hayvancılık potansiyelinin ve yem bitkileri üretimi için elverişli tarım alanlarının tarımsal sanayi için uygun ortamın hazır olması. ➤ İlimizde doğal gazın kullanılmasına başlanması ile hava kirliliğinde azalmaların olması, ➤ Anne ve bebek ölüm hızı, izlem oranlarının Türkiye ortalamasından iyi olması, ➤ Hirfanlı kıyı şeridinin turizm merkezi olması, ➤ İlköğretim ve ortaöğretim derslik ve öğretmen başına düşen öğrenci sayısının ülke standartlarının üzerinde olması, 	<p>ZAYIF YÖNLERİ</p> <ul style="list-style-type: none"> ➤ Çalışanların özlük haklarının yetersizliği ve ücret dengesizliği, ➤ 112 acil hizmet binasının olmaması nedeniyle acil hizmet veriminin yeterli olmayışı, ➤ Miras yoluyla parçalanmış arazilerin ekonomik işletme büyüklüğünde olmaması, nadas alanlarının fazlalığı, ➤ Kaynak yetersizliği, ➤ Orman varlığının yetersizliği, ➤ Atamalarda liyakat ilkesinin uygulanmaması, ➤ Kamu, özel sektör ve üniversite işbirliği ortamının oluşturulmaması, ➤ İlimize yıllık yağışların %70’inin bitki gelişme dönemi dışında düşmesi, ➤ Yöneticilerin siyasî kararlar atanması ve sık değiştirilmesi, ➤ Turizm merkezi olan Hirfanlı kıyı şeridinde turizme yönelik çalışmaların yapılmayışı,
<p>FIRSATLAR</p> <ul style="list-style-type: none"> ➤ İlimizde üniversitenin kurulmuş olması, ➤ Seyfe sulak alanı uluslararası göçmen kuşların göç yolu üzerinde yer alması, ➤ İlin tarihi ve kültürel mirası, ➤ Hirfanlı kıyı şeridinin her türlü turizme elverişli olması, (karavan turizmi, kampçılık ve su sporları), ➤ Kalkınmada öncelikli yöre olmamız, ➤ Stratejik Plân çalışması yapılmasının ilimize hizmet için fırsat olması, ➤ İlimizin eğitim şehri olarak ön plâna çıkması, ➤ AB uyum süresince bölgesel farklılıkların ortadan kaldırılması, ➤ Jeotermal enerjinin (termal tesis olarak) ısınma, sağlık ve seracılıkta kullanılabilmesi, ➤ AB normlarını yakalama çalışması, 	<p>TEHDİTLER</p> <ul style="list-style-type: none"> ➤ Kişi başına düşen gelirin düşük, işsizlik oranının yüksek olması, ➤ Seyfe gölü su toplama havzasında yağış yetersizliğinin yanı sıra derin kuyu çalışmalarının hâlâ devam etmesi, ➤ İlimizin birinci derecede deprem bölgesinde bulunması, ➤ Bilinçsiz tarım ilaçları ve gübrelerin kullanılması sonucu toprakların, ardından da suların kirlenmesi, ➤ Gençlerin tarımsal faaliyeti bir meslek olarak kabul etmeyip köyden iş olanağı bulunan alanlara göçmesi ve tarımla uğraşan nüfusun yaşlanması, ➤ Ar-Ge çalışmalarına yeterli desteğin verilmemesi, ➤ Sağlık turizmine yönelik kaplıçalarda gerek tesislerin gerekse hizmetlerin yetersiz olması, ➤ Personel maaşlarının düşük ve dengesiz olması, ➤ Siyasî müdahalelerin olması, ➤ Kırsal kesimden şehir merkezine göçün fazla olması,

3-2- GÜÇLÜ - ZAYIF YÖNLER - FIRSATLAR - TEHDİTLER (GZFT) MATRİSİ**GÜÇLÜ YÖNLER**

- İl yönetiminin (Vali) desteği,
- İlimizin ÖSS ve OKS'de ülke genelinde son üç yıldır dereceye girmesi,
- Jeotermal kaynakların varlığı,
- İlimizde eğitime verilen önem,
- Kırşehir'in Ahiliğin merkezi olması, Ahiliğin kurucusu Ahi Evran'ın ilimizde yaşamış olması ve Kırşehir'de türbe camilerinin olması,
- İlimizde hayvancılık potansiyelinin ve yem bitkileri üretimi için elverişli tarım alanlarının tarımsal sanayi için uygun ortamın hazır olması.
- İlimizde doğal gazın kullanılmasına başlanması ile hava kirliliğinde azalmaların olması,
- Anne ve bebek ölüm hızı, izlem oranlarının Türkiye ortalamasından iyi olması,
- Hirfanlı kıyı şeridinin turizm merkezi olması,
- İlköğretim ve ortaöğretim derslik ve öğretmen başına düşen öğrenci sayısının ülke standartlarının üzerinde olması,
- İl Özel İdaresi kaynaklarından büyük destek sağlanması,
- Sanayi tesislerinin yerleşim birimlerinden uzak olması ve sanayi kirliliğinin bulunmaması,
- İlimizde genç nüfusun potansiyel olarak bulunması,
- Büyük tüketim merkezlerine yakınlık (Ankara, Kayseri vb.),
- İlimizin kültür varlıkları açısından zengin oluşu,
- Köylerin Alt Yapısının Desteklenmesi Projesi (KÖYDES) ile ayrılan ödeneklerin önümüzdeki yıllarda da devam etmesi,
- Koruyucu Sağlık Hizmetleri kapsamında görev yapan Halk Sağlığı Laboratuvarı'nın aynı zamanda merkez laboratuvarı olarak hizmet vermesi,
- İlimizde görev yapan öğretmenlerin büyük bölümü Kırşehirli olduğu için kadro hareketinin çok olmayışı, öğretmen ve personel ihtiyacının fazla olmaması, personelin birbirine olan güven ve uyumluluğu,
- İlimizin coğrafik yapısından dolayı eğitim-öğretimde taşınmalı sistemin başarılı olarak uygulanması,
- Sosyal Hizmetler ve Çocuk Esirgeme Kurumu Genel Müdürlüğü'nün (SHÇEK) diğer kamu kurumları, uluslararası ve sivil toplum örgütleri ile yaptığı protokol ve işbirliği,
- Yeterli iş gücünün var olması ve maliyetinin düşüklüğü,
- İlimizde bulunan 14 mahallede olay kumanda sisteminin kurulması, Toplum Afet Gönüllüsü (TAG) eğitiminin verilmesi,
- Büyükbaş ve küçükbaş hayvan varlığının yeterli olması,
- İlimizde Beden Eğitimi ve Spor Yüksekokulunun bulunması,
- Kırşehir'de belli başlı dereler olan Kılıçözü, Değirmenözü, Darıözü, Acıöz, Manahözü, Sıdıklı dereleri ve kuzey sınırımızı belirleyen Delice ırmağı sulamada kullanılmaktadır,
- Okullarımızda donanım eksikliğinin olmaması,

- Tarımsal sulamaya uygun topoğrafya,
- İlde arama ve kurtarma ekibi personelinin olması,
- Merkezde organize sanayi bölgesinin kurulmuş olması,
- Yeterli hizmet binası ve sosyal imkanlara sahip olunması,
- Kırşehir halkının yardımseverliği,
- İl merkezinde müzenin, tüm ilçelerde kütüphanelerin olması,
- İl Özel İdaresinin kırsal alt yapıya yönelik yatırımlara ayırdığı ödeneğin arttırılması,
- İstihdam politikasında koruyucu sağlık hizmetlerine öncelik tanınması,
- İlin arama kurtarma malzemesine sahip olması,
- Turizm potansiyeli açısından Japon Enstitüsünün olması,
- Taş işlemciliğinin güçlü bir pazarının olması,
- Sivil savunma mükelleflerinin eğitimlerinin her yıl düzenli olarak yapılması,
- Kent merkezinde alt yapının büyük ölçüde tamamlanmış olması,
- İl Özel İdaresinin eğitime verdiği destek,
- Sağlık hizmetlerini sunan genç ve motive bir kadronun bulunması,
- Teknolojik gelişmelerin sağlık hizmetlerine yansması,
- Sosyal hizmetlerde değişik finansman kaynaklarının kullanılabilmesi,
- Hedef kitle ile anket çalışması.

ZAYIF YÖNLERİ

- Çalışanların özlük haklarının yetersizliği ve ücret dengesizliği,
- 112 acil hizmet binasının olmaması nedeniyle acil hizmet veriminin yeterli olmayışı,
- Miras yoluyla parçalanmış arazilerin ekonomik işletme büyüklüğünde olmaması, nadas alanlarının fazlalığı,
- Kaynak yetersizliği,
- Orman varlığının yetersizliği,
- Atamalarda liyakat ilkesinin uygulanmaması,
- Kamu, özel sektör ve üniversite işbirliği ortamının oluşturulmaması,
- İlimize yıllık yağışların %70'inin bitki gelişme dönemi dışında düşmesi,
- Yöneticilerin siyasi kararlar ile atanması ve sık değiştirilmesi,
- Turizm merkezi olan Hirfanlı kıyı şeridinde turizme yönelik çalışmaların yapılmayışı,
- İlköğretimde okullaşma oranının Türkiye ortalamasının altında oluşu,
- Tarımsal faaliyet sonucu elde edilen ürünleri işleyecek entegre tesis yetersizliği,
- Belediyelerin alt yapı hizmetlerine yönelik kaynak yetersizliği, bütün yerleşim birimlerinin evsel atık sularının arıtılmadan alıcı ortamlara verilmesi,
- Merkez, ilçe ve belde belediyelerinin katı atık yönetimi konusunda yetersizliği,
- Depremle ilgili bina güçlendirme çalışmalarının tamamlanamaması,
- Köyden kente göçün fazla oluşu,

- Halkın yeterli çevre bilincine sahip olmaması,
- Spor faaliyetleri için kullanılan tesislerin ihtiyacı karşılayacak düzeyde olmaması,
- Tarım iş kolunun bir meslek olarak görülmemesi,
- İlin sanayileşmemiş olması ve imkanlar açısından değerlendirildiğinde eğitim-öğretimin alternatifinin çok az olması,
- İl Sivil Savunma Müdürlüğüne tahsis edilen arama ve kurtarma ekibi kadrolarının yetersizliği ve tam olarak doldurulmaması,
- Spor kulüplerinin maddi imkansızlıktan antrenör istihdam edememesi,
- Eğitim bütçesinin yetersizliği,
- Eğlence ve dinlenme merkezlerinin olmayışı,
- Örgütlenmenin zayıflığı tarımsal örgütlere duyulan güvensizlik,
- Toplumsal sağlık bilincinin yeterli düzeye ulaştırılmamış olması,
- Turizme yönelik tesis yetersizliği,
- Yavaş işleyen bürokrasi,
- Okullarımızda birleştirilmiş sınıf ve ikili öğrenime devam ediliyor olması,
- Okulöncesi eğitimdeki fizikî yetersizlikten dolayı okullaşma oranının düşük oluşu,
- Sosyal Hizmetler ve Çocuk Esirgeme Kurumu (SHÇEK) kuruluşlarındaki çocuk bakım maliyetlerinin yüksek olması,
- Kurum kültürümüzde hizmet içi eğitimin yetersiz olması, ekip çalışması bilincinin aşılammamış olması, deneyimli personel yetersizliği ve halkla ilişkiler bölümünün yetersizliği,
- Geçici binalarında öğretim yapan Fen Lisesi ve Anadolu Güzel Sanatlar Lisesi vb. okullarımızın fiziksel yetersizlikler yaşaması,
- İçme sularının bahçe sulamasında kullanılması,
- İlimizden geçen Kızılırmak'ın tuz oranının fazla oluşundan sulamada sınırlı olarak kullanılması,
- İlköğretimde okulların nitelik farkından dolayı yığılma yaşanması,
- İlimizde Sosyal Bilimler Lisesi, Spor Lisesi ve Bilişim Lisesi gibi okulların olmayışı,
- İlçelerde yapımı devam eden kültür merkezlerinin bitirilmemiş olması, ilçe kütüphanelerindeki personel yetersizliği ve yeterli teknik donanımın olmayışı,
- Turizm çeşitliliğinin yeterince tanıtılmaması,
- Sağlık eğitiminin yetersiz olması,
- Tarihî mekanların yeterince tanıtımının yapılmayışı,
- Eğitim durumuna bağlı olarak yapılan bilinçsiz tarım ve verim düşüklüğü,
- Kurumlar arası iletişimin yeterince güçlü olmaması,
- Sağlık Müdürlüğü birimlerinin farklı binalarda hizmet veriyor olması,
- Kırşehir ili topraklarında tuzluluk, alkalilik, drenaj yetersizliği, su ve erozyonun tarımı sınırlaması,
- Arazi yapısı topoğrafik yönden çok parçalı olduğu için yol yapımı, bakım ve onarımı bakımından güçlüklerin çekilmesi,
- Alışlagelmiş ürünler üzerinde yapılan tarım ve buna bağlı sektörlerin gelişmemesi,

- Teknolojinin tam olarak tarımsal işletmelerde kullanılmaması,
- Sulanan bitkilerin suya en fazla gereksinim duydukları, Temmuz ve Ağustos aylarında yağış yok denecek kadar az olması.
- Ortaöğretimde mesleki teknik öğretime öğrenci yönlendirilememesi,
- Mevzuatta sık sık yapılan değişiklikler,
- Okullarımızda yaşanan teknoloji eksikliği (örneğin ADSL gibi),
- Teknolojik alt yapı eksikliği.
- Sosyal hizmetler, sağlık ve sivil savunma hizmetlerinde meslek elemanlarının sayısal yetersizliği,
- Folklor ürünlerinin yeterince tespitinin yapılarak kayıt altına alınmaması,
- Turistik tesis işletmecilerinin ve çalışanlarının gerekli niteliklere sahip olmayışı,
- Bazı kurumların hizmet binası ve araçlarının yetersiz olması,
- Tarımsal gelirin düşüklüğünden kaynaklanan ekonomik yetersizlik,
- Madencilik faaliyetlerinin çevre üzerine olumsuz etkileri,

FIRSATLAR

- İlimizde üniversitenin kurulmuş olması,
- Seyfe sulak alanı uluslararası göçmen kuşların göç yolu üzerinde yer alması,
- İlin tarihi ve kültürel mirası,
- Hirfanlı kıyı şeridinin her türlü turizme elverişli olması, (karavan turizmi, kampçılık ve su sporları),
- Kalkınmada öncelikli yöre olmamız,
- Stratejik Plân çalışması yapılmasının ilimize hizmet için fırsat olması,
- İlimizin eğitim şehri olarak ön plâna çıkması,
- AB uyum süresince bölgesel farklılıkların ortadan kaldırılması,
- Jeotermal enerjinin (termal tesis olarak) ısınma, sağlık ve seracılıkta kullanılabilmesi,
- AB normlarını yakalama çalışması,
- Kırşehir'in Kapodokya bölgesinde yer alması, turistik alanların varlığı ve ilimizin yılın her mevsiminde turizme hizmet verebilecek potansiyele sahip olması,
- İl merkezine doğal gazın kullanılıyor olması,
- Mikro klima özelliği olan Hirfanlı baraj gölü kenarlarının meyveciliğe özellikle şaraplık üzüm üretimine uygun olması,
- Genetik olarak "zor karşısında" bir araya gelen toplumsal anlayış,
- Neşet ERTAŞ gibi ilin tanıtımına katkısı olacak mahalli halk müziği sanatçıların çok olması,
- Çevre kirliliğine neden olacak ağır sanayi tesisleri sayısının fazla olmaması,
- Düşük ot verimine rağmen küçükbaş hayvancılığa uygun mera alanlarının fazla olması,
- İlimiz siyasîlerinin eğitim- öğretimle yakından ilgili olması,
- Kırşehir çevre düzeni ihalesinin Çevre ve Orman Bakanlığınca yapılması ve plânların hazırlama çalışmalarının sürüyor olması,

- Afetlere karşı -1999 Marmara depreminden sonra- halkın duyarlılığının artması ve bilinçlenmesi,
- İlimizde özel dershanelerin artması rekabetten dolayı dersane ücretlerinin düşük olması,
- Kullanılabilir yer altı ve yer üstü su kaynaklarının bulunması,
- İlimizde 8.000'e yakın üniversite öğrencisinin bulunması, Ahi Üniversitesinin kuruluş sürecinin tamamlanması ile öğrenci sayısının artacak olması,
- Özellikle kafes balıkçılığına uygun temiz ve geniş su yüzey alanlarının var olması,
- Toplum bilincinin gittikçe yükselmesi ve daha iyi şartlarda yaşama isteği,
- Taşınmalı eğitimin ilimizde başarılı bir şekilde uygulanması, sistemin köy okullarının eğitim kalitesini yükseltmesi,
- Üretim ve hizmet sunumunda verimin artması için teknolojik alt yapıya önem verilmesi,
- Turizmin çeşitlendirilmesine uygun mekanların (inanç, kültür, doğa ve sağlık) olması,
- Sivil toplum örgütlerinin varlığı,
- İlin coğrafi açıdan derli toplu oluşu,
- Kırşehir Valiliğinin sosyal hizmetler konusuna önem vermesi,
- Mülkî idarenin sivil savunma hizmetlerine önem vermesi,
- Özel sağlık kurumlarının bulunması,
- Sermaye birikimi olan gurbetçi vatandaşların ilimize yatırım için yönlendirilmesi,
- Norm kadro çalışmalarını tamamlayan müdürlüklerde tayin ve atamalarının doğrudan ilgili bakanlıklar tarafından yapılması,
- Kamu çalışanlarının motivasyon düzeyinin daha üst düzeye çıkarılması, hizmet içi eğitimin verilmesi,
- El sanatları ve halıcılık kültürünün güçlü olması,
- İş makinesine ihtiyaç olan işlerin yapımında, hizmet alımının genel politika olarak benimsenmiş olması,
- Kitle iletişim organlarının (internet vs.) kullanılması ile ulusal farkındalık yaratılması ve kamu faaliyetleri üzerinde etkili olması,
- Belediyelerin desteği,
- Uygun ekolojik tarım alanı varlığı,
- Personelin eğitim ve uzmanlık alanıyla ilgili birimlerde çalıştırılması,
- Kurumlar arası iş birliği, kurumların teknolojik açıdan geliştirilmesi,
- Nüfusun büyük bir bölümünün spor faaliyetlerine etkin olarak katılabilecek yaş grubunda olması,
- Yazışmalarda postada geçen zamanın engellenmesi için e-posta ve dijital imza uygulamasına geçilmesi yönünde çalışmalar yapılması,
- Performansa dayalı sistemin uygulanması,

TEHDİTLER

- Kişi başına düşen gelirin düşük, işsizlik oranının yüksek olması,
- Seyfe gölü su toplama havzasında yağış yetersizliğinin yanı sıra derin kuyu çalışmalarının hâlâ devam etmesi,
- İlimizin birinci derecede deprem bölgesinde bulunması,
- Bilinçsiz tarım ilaçları ve gübrelerin kullanılması sonucu toprakların, ardından da suların kirlenmesi,
- Gençlerin tarımsal faaliyeti bir meslek olarak kabul etmeyip köyden iş olanağı bulunan alanlara göçmesi ve tarımla uğraşan nüfusun yaşlanması,
- Ar-Ge çalışmalarına yeterli desteğin verilmemesi,
- Sağlık turizmine yönelik kaplıcalarda gerek tesislerin gerekse hizmetlerin yetersiz olması,
- Personel maaşlarının düşük ve dengesiz olması,
- Siyasî müdahalelerin olması,
- Kırsal kesimden şehir merkezine göçün fazla olması,
- Sosyo-ekonomik yönü güçlü olanların, başka illere göçü; sosyo-ekonomik yönü zayıf olanların, ilimize göçü,
- Mahallî halk müziğini icra edenlerin kendi alanlarında iş bulamaması neticesinde mesleklerini yapamamaları ve başka iş alanlarına yönelmeleri,
- Bitki örtüsünün zayıflığından kaynaklanan erozyon,
- Üniversitenin işbirliğine çok istekli olmaması,
- Kirli hava tabakasının çanak şeklindeki topoğrafik yapı nedeni ile kolay dağılmaması, kent merkezinin yerleşiminin çukur olması,
- Hizmete yönelik tesislerin yetersiz olması,
- Ödeneklerin yetersiz olması,
- Kapadokya bölgesinde güçlü bir turizm altyapısına sahip olan Nevşehir iline yakın olunması,
- Arazide bitki örtüsü fazla olmadığı için sağanak yağmurlar kısa sürede yüzey akışına geçmesi ile oluşan sellerin köy yollarımızın bozulmasına sebep olması,
- Su, toprak ve havada kirliliğin oluşması,
- Küçük yerleşim birimlerinde sızdırmalı fosseptiklerin yer altı sularını kirletmesi,
- Tarihî mekanların restorasyonunun ve temizliğinin yapılarak turizme kazandırılmaması,
- Yapılan kaçak kazılar nedeniyle kültür varlıkları üzerinde tahribat olması,
- Halı dokumacılığının pazar bulamaması sonucu bitme noktasına gelmesi,
- Taş işlemeciliğinin ara eleman sıkıntısından dolayı bitme noktasına gelmesi,
- Kurumlar arası koordinasyon eksikliğinin olması,
- Hedef kitleye hizmet götüren personelin yeterli düzeyde hizmet içi eğitime tâbi tutulmaması,
- Ekonomik yetersizlikten spor kulüplerinin yetişmiş antrenör istihdam edememeleri,

- Sosyal Hizmetler ve Çocuk Esirgeme Kurumunun (SHÇEK) hedef kitlesinin daha marjinal gruplarda yer alması,
- Erozyon, sel ve heyelan riskini artıran ve doğal kaynakların tahribatına sebep olan yanlış arazi kullanımının olması,
- Zamanında yapılmış olan sağlık ocaklarının bazılarının atıl duruma düşmesi,
- Okul ve kurumlarımızda memur ve hizmetli personel eksikliğini bulunması,
- Toplumda sağlık bilincinin yeterli düzeye ulaştırılmamış olması,
- İlimiz çevresinde sulama göletlerinin ve kuyularının fazla olması, ve bu kuyularda güvenlik önlemlerinin yetersiz olması,
- Millî gelirden kişi başına düşen ve sağlığa ayrılan payın çok düşük olması,
- Taşımali sistemde hava ve ulaşım şartlarından dolayı kış aylarında problem yaşanması,
- Kızılırmak vadisi gibi alüvyonlu sahalarda taban suyu seviyesinin yüksek oluşu nedeniyle yeterince sıkıştırma yapılamadığı için yapılan yolların çabuk deforme olması,
- Trafik yoğunluğunun fazla olmaması ve seyir halindeki araçların genellikle yolun orta kısmını kullanmalarından köy yollarının asfalt kaplamalarının fazla sıkışmaması nedeniyle trafik açısından yolların riskli hâle gelmesi,
- Yaşlı nüfusun artarak sağlık harcamalarının yükselmesi,
- Özellikle genç nüfusun yaşam biçimindeki değişikliklerden doğabilecek sorunların olması,
- Tarımda mono-kültürel yapı içinde ürün yenilikleri ve teknolojik gelişmelerin izlenememesi,
- ÖSS'de yakalanan başarının sürdürülemez kaygısı,
- Özel dershanelerin eğitim-öğretimi sınava endeksli hâle getirmeleri,
- Sosyal Hizmetler ve Çocuk Esirgeme Kurumu (SHÇEK) çalışanları üzerinde risk faktörü bulunması,
- Yeniliklere (teknolojiye) uyumda zorluklar yaşanması,

3.3- ÖNERİLER

1. 2380 sayılı kanun gereğince Genel Bütçe vergi gelirlerinden ayrılan pay halen %1.12'dir. Ayrılan bu payla Köy Hizmetleri Merkez Saymanlığından gelen ödeneğin gönderilmemesi halinde personel giderlerinin bile karşılanması mümkün olmadığından İl Özel İdare payı oranının artırılması gerekmektedir,
2. 112 acil hizmet ve ambulans komuta merkez binası ve merkez ağız diş sağlığı binası yapılmalı,
3. Arıcılık yapılmasına çok müsait olan yörelerimizde vatandaşlarımızın arıcılık kursları açılarak bilinçlendirilmesi ve ucuz kredi verilerek desteklenmesi, arıcılığın gelişmesine yönelik olarak arı meraları oluşturulmalı,
4. Aile yapısını güçlendirecek eğitimin verilmesi, sağlık konusunda temel bilgilerin öğretilmesi, spor ve sosyal alt yapı çalışmalarına ağırlık verilmeli,
5. Arazi ve toprak yapısı ile iklim şartlarını da göz önüne alarak yeni ürünlerin ekilmesi için gerekli envanter çalışmaları yapılmalı,
6. Ankara, Kayseri gibi illere ihtiyaç duyulmadan sağlık hizmetlerinin yürütüldüğü modern cihazlarla donatılmış uzman doktorların çalıştığı üniteler kurulmalı,
7. Alternatif ürünler teşvik edilmeli, tarıma yönelik yapılan eğitimler sonucu çiftçilere sertifika verilmeli uzman çiftçiler yetiştirilmeli,
8. Ahi stadyumu kale arkası kısmının üstünün tamamen kapalı hale getirilerek vazalit koltuk yaptırılmalı,
9. Alternatif gelir getiren ekonomik faaliyetler geliştirilmeli ve çeşitlendirilmeli,
10. Aynı türden okulların üniversiteler gibi, kampus şeklinde birleştirilerek stres ve gürültü kirliliğinden uzak, yeşil ve oksijen ile kucaklayan ferah mekana haiz binalarda eğitim öğretim imkanı hazırlanmalı,
11. Sağlık hizmetlerinin daha etkin yürütülmesi için ambulans ve araç bazında destek olunmalı,
12. Baraj ve göletlerin bulunduğu ilimizde su ürünleri üretimine yeterli ağırlık verilmeli,
13. Belediye mücavir alanları dışındaki yol kenarlarına konulan reklam panolarından gelir sağlama yolları araştırılmalı,
14. Birimlerin ihtiyaçları göz önünde bulundurularak sözleşmeli, uzman personel ve kalifiye işçi çalıştırılmalı,
15. Özel İdare bünyesinde birleşen birimlerin faaliyetlerde alınacak kararlara ortak edilerek verimlilik ağırlıklı plânlama ve strateji geliştirilmesine özen gösterilmeli,
16. Bağbaşı ve Mucur futbol sahalari çimlendirilmeli,
17. İlin katı atık problemlerini çözmek için tüm belediyeler birlik oluşturmalı,
18. Ciddi boyutlara ulaşan su kirliliği önlenmeli, atıkların ilimiz içerisinden geçen Kızılırmak ve barajlara karışmaması için kontrolün sıklaştırılmalı, kurallara uymayanlara yasal cezalar uygulanmalı,
19. Çoğu çıplak olan dağlarımızın ağaçlandırılması için vatandaşlar bilinçlendirilmeli ve gerekli destek sağlanmalı,
20. Çiftçilerin ürettiği malların değerlendirilmesi, çalışma ortamlarının iyileştirilmesi için yeni kanunların çıkartılması, Köy Kanununun günün şartlarına göre güncellenmeli,

21. Çiftçilerimizin kullandığı ilaç ve gübre tüketiminin kontrol altında tutulması için ziraî ilaç satışının gelişi güzel yapılmaması, gübre satışının ise toprak analiz raporlarına göre yapılması için tarım teşkilatı yetkili kılınmalı,
22. Yöreye uygun ekim kalitesi yükseltilmeli, çiftçi eğitim merkezleri oluşturularak o yöreye uygun ürün yetiştiren sertifikalı çiftçiler yetiştirilerek bu ürünlere de prim verilmesi sağlanmalı,
23. Bazı köyler İl Özel İdaresinden yardım alındığını bilmemekte, bazı köyler de bu durumu suiistimal etmekte, yapılan yardımların politik amaçlı değil gerçekten köy halkının umumunun faydalanabileceği projelerin desteklenmesine özen gösterilmeli,
24. Çalışanların özlük hakları düzeltilmeli,
25. Sosyal Hizmetler Çocuk Esirgeme Kurumu (SHÇEK) çocuklarının aile yanında aynî ve nakdî yardımla desteklendiği Aileye Dönüş Projesi doğrultusunda, yapılan yardım miktarının yetersiz olması nedeniyle ailelere yapılacak parasal yardımın artırılabilmesi için ek kaynak oluşturulmalı,
26. "Çevresel Amaçlı Tarım Arazilerinin Korunması" (ÇATAK) projesine destek sağlanmalı,
27. Dağınık köy ve mahallelerin mümkün olduğunca birleştirilmeli, yeni oluşacak ünitelerin şartları zorlaştırılmalı, köy yerleşik alanı dışına çıkanlara alt yapı hizmetleri götürülmemeli, köylerin imar plânlarının yaptırılması sağlanmalı,
28. Doğal SİT alanı olan aynı zamanda RAMSAR sözleşmesi ile de uluslar arası alanda korunması taahhüt edilen Seyfe gölü kuş cenneti kaderine bırakılmamalı, gerekli önlemler alınarak kurumasına izin verilmemeli,
29. Etüt ve projelerin zamanında yapılması, kontrollük hizmetlerinin etkin şekilde yürütülmesi için teknik eleman sayıları artırılarak, kurum araç ve gereçler bakımından donanımlı hâle getirilmeli,
30. Enerji üretim ömrünü tamamlamış olan Hirfanlı Baraj gölü bir tatil ve su sporları merkezi haline getirilmeli,
31. Eğitim, sağlık, spor ve sosyal altyapı faaliyetlerine ağırlık verilmeli,
32. Eğitimde, sağlıkta vb. alanlarda özel sektör teşvik edilmeli,
33. Mikro kredilerle desteklenecek faaliyetlerin arkasından büyük fikirlerin doğmasının mümkün olacağı göz önünde bulundurularak mikro kredilerin yaygınlaştırılması sağlanmalı,
34. Gölet zengini ilimizde, göletlere gerekli yatırımlar yapılarak buraların bulunduğu yere ekonomik katkı sağlayacak duruma getirilmesi sağlanmalı,
35. Gelir düzeyi düşük kişilere yönelik eğitim, meslek edindirme, kurs, seminer ve danışmanlık hizmetleri alanlarındaki faaliyetleri yürütecek toplum merkezleri açılmalı,
36. Hayvan içme suyu göletlerinin yapılması, açık besiciliğe halkın özendirilmesi için her türlü kolaylık sağlanmalı,
37. Çoğun, Karaova ve Sıdıklı Barajlarının çevre düzenleri yapılarak bu yerlerin kamp ve su turizmine açılması sağlanmalı,
38. Hizmet binaları haricinde binaya dayalı gayri menkul edinilmemeli,
39. Her zaman bilimsel metotlarla çalışılmalı, teknolojinin tüm kolaylıkları çalışanların istifadesine sunulmalı, reformist, kendini yenileyebilen politikalarla her fırsatta çalışanların daha fazla gezip yerinde görmesi için imkanlar sunulmalı,
40. Hayali bütçelerle rakamlar şişirilmemeli, reel rakamlarla hizmetin gerekliliği de göz önüne alınarak plânlı çalışmalar yapılması sağlanmalı, ölçülemeyen riskler muhtemel işlerin yapılmasını engellememeli,

41. Hayırsever vatandaşların yapacakları yardımlar amacına uygun olarak kullanılmalı,
42. İlçelerimizde değişik meslek gruplarından oluşan ve ilçenin sorunları ile ilgilenen yerel meclisler kurulmalı,
43. İlimizin organik tarım yapmaya uygun olduğu göz önüne alınarak çiftçilerimize teşvik için gerekli destek sağlanmalı,
44. İlimiz birinci derece deprem bölgesinde olmasına rağmen sivil savunma örgütleri yeterince güçlü değildir bu konuda çalışmalar yapılmalı vatandaşın sivil savunma konusunda bilinçlenmesi sağlanmalı,
45. İstatistikî her türlü bilgi toplayan yerel bilgi bankası kurularak bilgiye ulaşmada kolaylık sağlanmalı,
46. ÖSS ve OKS ve diğer merkezî sınavlarda ilimizin sahip olduğu başarıyı devamlı kılmak için oluşturulacak fon ile başarılı öğrenciler ödüllendirilerek teşvik edilmeli,
47. İlimizde bulunan yer altı şehirleri, kervansaraylar ve diğer tarihî eserlere gerekli yatırımlar yapılarak buraların ülke turizmine kazandırılması konusunda çalışmalar yapılmalı,
48. İlimizde üretilen kültür mantarını marka haline getirip çevre illerde pazar oluşturulmasını sağlayacak destek verilmeli,
49. İlimizdeki ören yerlerin gelirlerinin doğrudan Özel İdare bütçesine aktarılmalı ve buradan gelen gelir ilin tanıtımında kullanılmalı,
50. İl Özel İdaresinin kendi kanunlarıyla verilen görevleri doğrultusunda yapılanması, karar organlarının kararların alınmasından idare birimlerinin de işin yürütülmesinden sorumlu olduğu anlatılmalıdır. Kurum içi düzenlemelerde işlemlerin takdir yetkisi değil, bağlı yetki ağırlıklı olmasına özen gösterilmeli,
51. İl Özel İdaresi Kanunu dışında diğer kanunlarla verilen görevlerin ayrı ayrı tanımı sıralandıktan sonra yeni yapılanmanın buna göre tamamlanması sağlanmalıdır. Zira İl Özel İdareleri, Merkezi Yönetim Kuruluşlarının imkanlarından hizmetin istenilen biçimde sunulacak uygunlukta ve yeterlilikte faydalanamamaktadır. Bu da hizmetlerini yürütmek üzere kendisine has teşkilat ve personelinin olmasını gerekli kılmakta,
52. İyi yönetimin geliştirilmesi paralelinde bireylerin ihtiyaçlarından ziyade toplum refahını ve hizmetin tabana yayılmasını sağlayacak, vatandaş odaklı hizmet anlayışı benimsenmeli,
53. İl Özel İdare bütçeleri hazırlanırken, stratejik plân ve performans plânı göz önüne alınarak bütçe hazırlanmalı, programda olmayan bir iş için yılı içinde ödenek tahsisi yapılmamalı,
54. İlimizde orman alanlarının artırılması için İl Özel İdaresi ve Çevre Orman Müdürlüğü'nün koordineli çalışması sağlanmalı ve İl Özel İdare bütçesinden yardım yapılmalı,
55. İlimiz Kaman ilçesi Hirfanlı Baraj gölünün kenarında bulunan, mülkiyeti Gençlik ve Spor Genel Müdürlüğüne ait arsalarla kamp, eğitim merkezi ve dinlenme tesisi yapılmalı, söz konusu yerler gençlerimizin ve halkımızın hizmetine sunulmalı,
56. Gençlik ve Spor İl Müdürlüğü tesisleri içerisine tenis kortu sahası yapılmalı,
57. İlimiz Güneykent ve Bağbaşı semt sahalarında seyircilerin rahat bir ortamda maç seyretmeleri için portatif tribün yapılmalı,
58. İlimize standartlara uygun bir spor salonu yapılmalı,
59. İlimizde çeşitli faaliyetlerde kullanılmak üzere 1.500 kişilik anfi tiyatro yapılmalı,
60. İlimizde gençlerimizin ve halkımızın yararlanabileceği bir olimpik yüzme havuzu yapılmalı,
61. İş kazalarına maruz kalabilecek kontrol teknik elamanlarına işçi sağlığı ve iş güvenliği hakkında seminerler verilmeli,

62. İlin mutfak kültürünün araştırılması ve yöremize özgü "su böreğinin" tescillenmesi yönünde çalışmalar yapılmalı,
63. İl Sosyal Hizmet Müdürlüğüne bağlı olarak hizmet veren kız ve erkek yetiştirme yurtlarının 13-15, 16-18, +18 yaş grupları olarak ayrı hizmet binalarına ayrılmalı,
64. İl Sosyal Hizmetler Müdürlüğüne yapılan müracaatların azaltılması, rehberlik hizmeti verebilmesi ve danışmanlık hizmetlerini yürütebilmesi için Aile Danışma Merkezi açılmalı,
65. İl Sosyal Hizmetler Müdürlüğüne yapılan müracaatların büyük bir bölümünü oluşturan aynî ve nakdî yardım uygulamalarının sağlıklı yürütülebilmesi ve yardım konusunda istismarın önlenmesi için diğer yardım kuruluşları, Sosyal Yardımlaşma ve Dayanışma Vakfı, aynı konularda faaliyet gösteren sivil toplum örgütleri ile işbirliği içinde çalışma yapılabilmesi için veritabanı oluşturulmalı,
66. İl Sosyal Hizmetler Müdürlüğüne müracaatlarda daha kolay ulaşılabilmesi için hizmet binası şehir merkezine taşınmalı,
67. İl Sosyal Hizmetler Müdürlüğü ve bağlı kuruluşların iş ve işlemlerinde kullanılan araç ve gereç eksiklikleri giderilmeli,
68. İlimizde sosyal ve çevre sorunları ile ilgili çeşitli proje ve kampanyalar düzenlenmeli,
69. İlin tüm özelliklerini (eğitim, sağlık, kültür, turizm, tarih vs.) ulusal hatta dünya basınında tanıtıcı eserler hazırlanmalı ve bunlar yayınlanmalı,
70. İlimizin eğitim alanındaki ülke başarısının devamı ve tanıtımı için gerekli çalışmalar yapılmalı, ilin "eğitim şehri" kimliği alması sağlanmalı,
71. İlimiz genelinde yeterli dersliği olmayan okulların biran önce sorunları giderilmeli,
72. İl Özel İdare ve tüm kurumlarda Ar-Ge çalışmalarına ağırlık verilmeli ve bunun için bütçe ayrılmalı,
73. İlde katı atık ve çöplerin değerlendirilmesi için bir işletme kurulmalı,
74. Kızılrırmak ve Hirfanlı Barajı kıyılarında seracılığın artırılması için bölge halkına gerekli destek verilmeli,
75. Kırsal kesime yapılan içme suyu, kanalizasyon gibi yatırımların işletilmesi, gerekli bakım ve onarımlarının muhtarlıklarca yapılması için muhtarlar bilinçlendirilmeli,
76. Kurum; amacının dışına çıkmadan yeni yasanın öngördüğü hizmet alanlarını açık şekilde belirlemeli, öncelik kriterlerini gözden geçirip analiz ederek amaçlarını, misyonunu, vizyonunu, hedeflerini ve çalışma faaliyetlerini doğru saptamalı,
77. Kurumlarda önemli görevlerde çalışan personelin her yıl hizmet içi eğitime alınması gerekir. Mahalli İdareler Genel Müdürlüğü'nün girişimi ile Ahi Üniversitesinden, Devlet Plânlama Teşkilatı (DPT), Başbakanlık Devlet Personel Dairesi Başkanlığı, Türkiye ve Ortadoğu Amme İdaresi Enstitüsü (TODAİE), Milli Prodüktivite Merkezi, Küçük ve Orta Ölçekli Sanayi Geliştirme ve Destekleme İdaresi (KOSGEB), teknik düzeyde çalışan yerlerin açmış olduğu seminerler gibi kurumlardan destek ve hizmet alınmalı,
78. Kırşehir İl Özel İdaresi yatırım yaparken faaliyet alanındaki sivil toplum örgütlerinin görüşünü ve desteğini almalı,
79. Kırşehir İl Özel İdaresi daha önce ortak olduğu işletmelerden çekilmeli ve yeni ortaklıklar kurmamalı,
80. Kırşehir İl Özel İdaresi kamu kurum ve kuruluşlarına görev alanına giren yatırım amaçlı konularda ücret karşılığı işler yapabilmeli,

81. Kırşehir İl Özel İdaresi bilhassa alt yapı yatırımlarında denetim ve kontrollük işlerine ağırlık vermeli, işleri özel sektöre yaptırmalı, hizmet almaya yönelmeli,
82. Köye Yönelik Hizmetler Müdürlüğünde 234 adet işçi için aylık olarak brüt 600.000.00 YTL maaş, brüt 105.000.00 YTL ikramiye, brüt 15.000.00 YTL tazminat ödemesi yapılmakla birlikte, işçilerin yapabileceği işler ihaleye verilmektedir. İşçi olarak çalışanlardan emekli olmaya hak kazananlar bir an önce emekli olmaya teşvik edilerek işlerin hizmet alımı şeklinde yapılması suretiyle verimlilik artırılmalı,
83. Kurum elemanlarının fizikî çalışma ortamlarındaki eksiklikler giderilmeli,
84. Kırşehir' in merkez ve ilçelerindeki sıcak su kaynakları değerlendirilmeli,
85. Ahi Evran Üniversitesi için kampus alanı belirlenmeli,
86. Kütüphaneler çağdaş yapıya kavuşturulmalı ve günümüz teknoloji ile donatılmalı,
87. Kültür varlıklarına yönelik kazı, temizlik çalışmaları ağırlıklı olarak desteklenmeli,
88. Kılıçözü deresinin çevresinde bulunan evlerin ve ahırların atıklarını dereye vermeleri engellenmeli,
89. Köylerin yenilenmesi ve geliştirilmesi suretiyle kırsal miras korunmalı,
90. Kırsal kesimde yeni iş alanları açılarak kırsal hane halkına ek gelir imkânı sağlayıcı tedbirler alınmalı,
91. Kaman cevizi tescillenmeli, ürünün tanıtımına yönelik faaliyetler artırılmalı,
92. Kurum içindeki ve kurumlar arasındaki ücret dengesizliği düzeltilmeli. Yasa ve Yönetmelikler zorlanarak personelin verimli çalışmalarını teşvik edici ödül ve ikramiye verilmesi sağlanmalı,
93. Mera ıslah çalışmaları kısa sürede tamamlanmalı, hayvancılık girdi maliyeti düşürülmeli,
94. Mevcut barajlardan yüksek katlardaki arazilerin sulanabilmesi için projeler yapıp yatırıma dönüştürülmeli ayrıca yeni su kaynakları aranmalı,
95. Mevzuatın sadeleştirilmesi ve yenilenmesi için çalışma alanına giren tüm işlerde merkezî idareye hazır teklifler götürülmeli, yatırımlar için projersiz iş teklif edilmemeli,
96. Boztepe yolu üzerindeki çöp alanının rehabilitasyonu gerçekleştirilmeli ve alan ağaçlandırılmalı,
97. Merkez, ilçe ve belde belediyelerinin, Çevre ve Orman Bakanlığı Çevre Yönetimi Genel Müdürlüğünün 2005/3 sayılı genelgesi ile belirlenen süreler doğrultusunda atık su arıtma tesisleri ile ilgili hazırlıkları iş temrin plânlarındaki belirtilen süreler içerisinde atık su arıtma tesisi kurularak faaliyete geçirilmeli,
98. Mahalli çevre kurulunda karar alınarak doğal gazın gittiği mahallelerde gaz kullanımı zorunlu hâle getirilmeli,
99. Mevcut sağlık ocakları ve sağlık evlerinin bakım ve onarımları yapılmalı,
100. Mevcut orman alanlarının bakımı yaptırılmalı ve sivil toplum kuruluşları özel orman alanları oluşturmaya teşvik edilmeli,
101. Öncelikle 1. basamak ve 2. basamak sağlık hizmetleri sunan yerlere mekan ve malzeme yönünden destek olunmalı,
102. Özel sağlık hizmeti veren poliklinik, tıp merkezleri ve hastanelerin daha fazla açılması teşvik edilmeli,
103. Pekmezi ile ünlü olan ilimizde bağcılık desteklenmeli, ürünlerin pazar bulması için gerekli alt yapı oluşturulmalı ve üzüm işleme tesisleri kurulmalı,
104. Sulama projeleri yatırıma dönüştürülmeli, sulama için yeni su kaynakları bulunmalı, araziler sulamaya elverişli hâle getirilmek üzere ıslah edilmeli,

106. Stratejik yaklaşım ile projelerin yönetilmesi için performansa dayalı ek bütçeler oluşturulmalı,
107. Sağlık hizmetleri aksatılmadan verilmeli, bu hizmetlerden her kesimin yararlanması için ek poliklinikler açılmalı,
108. Sağlık turizmini canlandırmak amacıyla, jeotermal enerji ve termal kaynaklara daha rahat ulaşılabilmesi için yol standartları yükseltilmeli ve yeni yatırımlar yapılmalı,
109. Sağlık personeli yetersizliği giderilmeli,
110. Sağlık hizmetlerinde verimliliği artırmak için mobil ekipler oluşturulmalı,
111. Su ürünleri yetiştiriciliğine gereken destek verilmeli,
112. Şifa kaynağı olan jeotermal kaynakların bulunduğu yerlere yeni tesisler yapılarak sağlık turizmi canlandırılmalı,
113. Şehir merkezindeki ahırlar şehir dışına çıkartılmalı,
114. Tüm yerleşim yerlerine semt sahaları yapılmalı,
115. Turizm yatırımları yapılmalı ve turizm canlandırılmalı. Agro turizmi teşvik edilmeli,
116. Tarımsal işletmelere ekonomik büyüklük kazandırılmalı,
117. Tarımsal su kaynaklarının yönetimi ile verimli kullanım sağlanmalı,
118. Tarımsal üretime girdinin temini sağlanmalı,
119. Tarımsal işletmelerin modernizasyonu desteklenmeli ve rekabet gücünün artırılması sağlanmalı,
120. Tüm çalışmalarda politik değil verimli olacak yatırımlara ağırlık verilmeli,
121. UNICEF tarafından desteklenen "Çocuk Dostu Şehir" projesinin kabulü ve yürürlüğe girmesi durumunda, yönetmelik gereği oluşturulacak olan alt komisyonların gereksinim duyacağı kaynak ve malzemeler karşılanmalı,
122. Tarımsal üretimde üretici gruplarının oluşturulması teşvik edilmeli,
123. Valinin başkanlığında il genel meclisi üyeleri, kaymakamlar, genel sekreterin ve kurum müdürlerinin hazır bulunduğu toplantılarda stratejik plânlamanın önemi, bağlayıcılığı, hizmetlerin bu plânda ön görülen hedefler doğrultusunda yürütüleceği anlatılmalı,
124. Görsel ve işitsel basın aracılığıyla vatandaş sağlık hizmetleri alımı konusunda bilinçlendirilmeli,
125. Çalışmalar yerel yönetimlerle ve diğer yatırımcı kuruluşlarla koordineli yapılmalı,
126. Yatırım projeleri hazırlanırken her tür alternatif düşünülmesi, teknik elemanlarca fizibilite çalışmalarını yapıp hesaplar uzun vadeli yapılmalı,
127. Yatırım projeleri hazırlanırken yörenin sosyo-ekonomik durumu, iklim şartları, istihdam durumu göz önüne alınmalı, projelerin hazırlanmasında ve yatırımların gerçekleştirilmesinde yerel teşkilatların görüş ve düşüncelerine yer verilmeli,
128. Yeni birimler oluşturulmak üzere çalışmalar başlatılmalı, ilk etapta ilin arazi varlığı ve coğrafi bilgi sistemini (CBS) oluşturulabilecek donanımda birimler ile stratejik geliştirme plânlama koordinasyon birimleri oluşturulmalı; bu birimlerde çalışacak şehir plâncısı, ekonomist, mühendis gibi uzman personel istihdam edilmeli,
129. Yatırım programı hazırlanırken toplu taşıma hizmetlerine uyulmalı, bilhassa yol işlerinde programa alınan işler çok parçalı olmaktan ziyade bir bütünlük arz etmeli,

4- MİSYON - VİZYON

Misyon;

İl sınırları içinde hizmet vermekle yükümlü olduğu halkına alt yapı, yol, içme suyu, sulama, imar, kanalizasyon, doğal afetlere karşı sivil savunma, eğitim, sağlık, spor, kültür, turizm, tarım, çevre, orman ve bayındırlık gibi hizmetleri sunmak.

Elindeki kaynakları belli bir plân dahilinde; etkin, verimli, şeffaf bir şekilde hesap verebilirlik ilkesi doğrultusunda değerlendirerek, ilin gelişimini sağlayacak ilim, kültür, eğitim ve jeotermal kaynakları harekete geçirme konularındaki verimli çalışmalarıyla halkın yaşam kalitesini artırıcı çalışmalar yürütmek.

KIRŞEHİR İL ÖZEL İDARESİ'NİN MİSYONU dur.

Vizyon;

Yönetimde demokrasinin hakim olduğu, ekonomik problemleri çözülmüş, maddi ve manevi kalkınmasını tamamlamış bir Kırşehir.

KIRŞEHİR İL ÖZEL İDARESİNİN VİZYONU dur.

Bu yolda Kırşehir İl Özel İdaresi;

- Katılımcılık,
- Saydamlık,
- Hesap verebilirlik,
- Ulaşılabilirlik,
- Liderlik ve Öncülük Etmek,
- Dürüstlük ve güvenilirlik,
- Toplam Kalite Yönetimi,
- Hukukun Üstünlüğü,
- Verimlilik,
- İnsan Haklarına Saygı,
- İnsana Önem Veren Yönetim.

gibi öncelikleri kendisine ilke edinmiştir).

5- STRATEJİK KONULAR

Stratejik konular, Kırşehir stratejik yatırım plânında adı geçen kurumların amaçlarını gerçekleştirebilmek için öncelik sıralaması yapılan konulardan başlamak üzere yapılan çalışmaları içermektedir.

Durum analizi çerçevesinde gerçekleştirilen çalışmalar, paydaş ve GZFT analizi değerlendirilerek, ortaya çıkan öneriler dikkate alınarak, stratejik amaç ve hedeflere ulaşılabilirlik amacıyla -stratejik konular- çalışması gerçekleştirilmiştir.

Kırşehir İl Özel İdaresinin görev ve sorumluluklarını sistemli bir şekilde yürütebilmesi için il bazında stratejik amaç ve hedeflerin oluşturulmasında, stratejik konular aşağıdaki gibi tasnif edilmiştir.

± STRATEJİK KONULAR

6.1. SÜRDÜRÜLEBİLİR KIRSAL KALKINMA

6.1.1. İl Özel İdaresi

6.2. SOSYAL REFAHIN ARTIRILMASI

6.2.1. İl Milli Eğitim Müdürlüğü

6.2.2. İl Sağlık Müdürlüğü

6.2.3. Gençlik ve Spor İl Müdürlüğü

6.2.4. İl Sosyal Hizmetler Müdürlüğü

6.2.5. İl Özel İdaresi "Mikro Krediler"

6.2.6. İl Özel İdaresi

6.3. KÜLTÜR VE TURİZMİN GELİŞTİRİLMESİ

6.3.1. İl Kültür ve Turizm Müdürlüğü

6.4. TARIMIN GELİŞTİRİLMESİ

6.4.1. Tarım İl Müdürlüğü

6.5. MEKANSAL VE ÇEVRESEL GELİŞİM

6.5.1. Çevre ve Orman İl Müdürlüğü

6.5.2. İl Sivil Savunma Müdürlüğü

6.5.3. Bayındırlık ve İskan İl Müdürlüğü

6- STRATEJİK AMAÇLAR, HEDEFLER VE FAALİYETLER

6.1. SÜRDÜRÜLEBİLİR KIRSAL KALKINMA

6.1.1.İL ÖZEL İDARESİ

Stratejik Amaç -1

Sürdürülebilir kırsal kalkınma ilkesinden hareketle kırsalda: Kırsal ile kent arasındaki sosyo-ekonomik gelişmişlik düzeyini, kalkınmışlık yönünden birbirine yaklaştırmak, kırsalda ekonomik aktivitelerin artırılması için; köy ve kasaba yollarını standartlara uygun bir şekilde yapmak, köylerin ve köylere bağlı ünitelerin içme suyu problemlerini çözmek, her köy ve üniteye şebekeli sistemde içme suyu temin etmek, yeterli içme suyu olan köy ve ünitelerin alt yapı sorunlarını çözmek, doğal kaynakların korunmasını ve üretimde verimliliğin artırılmasını sağlamak, kırsalda gelir artırıcı ürünlerde ürün çeşitliliğini sağlamak için sulu tarıma alt yapı oluşturmak, kırsal kesimle kent arasındaki gelişmişlik farkını en aza indirmek.

Kırsal alandaki bütün yerleşim birimlerini çağın gerektirdiği medenî yaşam standartlarına kavuşturmak.

Hedef: 6.1.1.1	<p>01.01.2006 tarihi itibariyle yolu olmayan ünitemiz yoktur.</p> <p>1932 km.lik yol ağımızın 975 km.si asfalt kaplama yol olup; mevcut yolumuzun %50'sini oluşturmaktadır.</p> <p>Nüfus olarak 80.713 kişiden 75.536'sı asfalt kaplama yoldan istifade etmektedir.</p> <p>2007 – 2009 yıllarını kapsayan stratejik plân uygulamaları sonucu asfalt yolumuz 1.052 km.ye çıkartılacaktır. Plân sonunda yollarımızın %55'i asfalt kaplama olacak ve yararlanan nüfus %94'ten %97'ye çıkarılacaktır. %3'lük nüfusumuz, ünite kriterlerinin altında kaldığı için, stabilize kaplaması yapılmış yollarımızdan yararlanacaktır.</p> <p>Stratejik plânın hedefi yol standartlarını yükselterek kaliteli ulaşım hizmeti sunmaktır.</p>
Projenin Adı:	Ulaşım hizmetleri
Gerekçe:	Ulaşımın hızlı ve güvenli şekilde sağlanabilmesi için bütün köy yollarının çağdaş standartlara kavuşturulması.
Faaliyet Süresi:	2007 / 2008 / 2009

Uygulama Yeri:	Kırşehir ili dahilindeki belde ve köy yolları.
Faaliyet:	<p>f.1. 2007 yılında 38 km., 2008 yılında 25 km., 2009 yılında 30 km., toplam 3 yılda 93 km. stabilize yol yapılacaktır. (Toplam maliyet: 1.395.000,00 YTL.)</p> <p>f.2. 2007 yılında 32 km., 2008 yılında 27 km., 2009 yılında 20 km., toplam 3 yılda 79 km., 1. kat asfalt kaplama yol yapılacaktır.(Toplam maliyet: 4.740.000,00 YTL.)</p> <p>f.3. 2007 yılında 91 km., 2008 yılında 64 km., 2009 yılında 60 km., toplam 3 yılda 215 km. 2. kat asfalt kaplama yol yapılacaktır. (Toplam maliyet: 3.762.500,00 YTL.)</p> <p>f.4. Köy yollarının alt yapı eksikliklerinin giderilmesi ve sanat yapıları için 2007 yılında 50.000,00 YTL. 2008 yılında 60.000,00 YTL. 2009 yılında 65.000,00 YTL. (Toplam maliyet: 175.000,00 YTL.)</p> <p>f.5. Trafik levhaları ve işaretleri için muhtelif köy yollarına, 2007 yılında 50.000,00 YTL. 2008 yılında 60.000,00 YTL. 2009 yılında 65.000,00 YTL. olmak üzere (Toplam maliyet: 175.000,00 YTL.)</p> <p>f.6. Kış şartlarının ağır geçtiği aylarda karla mücadele için yıllık 500.000,00 YTL, 3 yılda toplam 1.500.000,00 YTL. harcama yapılacaktır.</p>
Tahmini Maliyet (YTL):	<p>2007 – 4.682.500,00 YTL.</p> <p>2008 – 3.735.000,00 YTL.</p> <p>2009 – 3.330.000,00 YTL.</p>
Hedef: 6.1.1.2	<p>İçme suyu sıkıntısı çeken, yatırım faaliyetlerinde belirtilen üniteler. Kırşehir ili sınırları dahilinde susuz köy ve ünite kalmayacak. bütün yerleşim yerlerine sağlıklı içme suyu temin edilecek.</p> <p>2007 yılı sonu itibarıyla kuraklık neticesi oluşacak içme suyu yetersizliği haricinde ilimizde sağlıklı içme suyu olmayan köy ve ünitelerimiz kalmayacaktır.</p>
Projenin Adı:	İçme suyu hizmetleri
Gerekçe:	Tüm yerleşim yerlerine sağlıklı ve temiz içilebilir içme suyu götürmek için tüm alt yapı çalışmalarını yapmak.
Faaliyet Süresi:	2007
Uygulama Yeri:	Kırşehir merkez ilçe ve diğer ilçelere bağlı köy ve ünite yerleşimi
Faaliyet:	<p>f.1. Merkez ilçede 2007 yılında Değirmenkaşı, Tatarilyaşla ve Armutlu köyleri</p> <p>f.2. Akçakent ilçesi Solakuşağı Köyü</p> <p>f.3. Akpınar ilçesi Çiflik Sarıkaya, Küç.Durmuşlu, Gülveren, E.Ortaoba köyleri.</p> <p>f.4. Boztepe ilçesi Üçkuyu Köyü</p> <p>f.5. Çiçekdağı ilçesi Bahçepınar, Akbıyıklı, Armutlu, Şahinoğlu Köyleri</p> <p>f.6. Kaman ilçe Ömerkahya, Benzer köyleri</p> <p>f.7. Mucur ilçesi Dağçifliği, Yeşilkurt köyleri</p>
Tahmini Maliyet (YTL):	1.455.000,00 YTL.

Hedef: 6.1.1.3	Alt yapısı hazır köyleri kanalizasyona kavuşturarak köylülere daha sağlıklı yaşanabilir bir ortam sağlamak. Köy alt yapı tesislerini ihtiyaca göre bir plân dahilinde yaparak köylerimizin yaşanabilir, mâmur, düzenli birer yerleşim yeri olarak geliştirmek, kırsaldan şehre göçü önlemek. İlimizde 14 yerleşim yerinde uygulanan kanalizasyon çalışmalarını alt yapısı uygun köylerimize de uygulayarak daha çok ünitenin yararlanmasını sağlamak. Plân döneminde 11 köyümüzü kanalizasyona kavuşturacaktır.
Projenin Adı:	Köy içi inşaat hizmetleri,
Gerekçe:	Yerleşim yerlerinin tüm alt yapılarının tamamlanarak köylümüzün çağdaş standartlarda yaşamalarını sağlamak.
Faaliyet Süresi:	2007 - 2008 - 2009
Uygulama Yeri:	Kırşehir Merkez ilçe ve diğer ilçelere bağlı köy yerleşimleri.
Faaliyet:	<p>f.1.Merkez ilçe ve bağlı köylerden Dedeli (2007), S.Ekizağıl (2009), Kurağıl (2009) yıllarında kanalizasyona kavuşturulacak.</p> <p>f.2.Akçakent ilçesi Tepefakılı (2007), Polatlı (2009) yıllarında kanalizasyona kavuşturulacaktır.</p> <p>f3. Boztepe ilçesi Yenidoğanlı (2008) yılında kanalizasyona kavuşturulacaktır</p> <p>f.4.Çiçekdağı ilçesi Baraklı (2008) yılında kanalizasyona kavuşturulacaktır.</p> <p>f.5.Kaman ilçesi Gökeşme (2007), Bayramözü (2009) yıllarında kanalizasyona kavuşturulacaktır.</p> <p>f.6.Mucur ilçesi Gümüşkümbet (2007), Dalakçı (2008) köyleri kanalizasyona kavuşturulacaktır.</p>
Tahmini Maliyet (YTL):	<p>2007 – 190.000,00 YTL.</p> <p>2008 – 225.000,00 YTL.</p> <p>2009 – 145.000,00 YTL.</p>
Hedef: 6.1.1.4	Kırsalda yaşayan vatandaşların gelir seviyelerinin yükseltilmesi için alt yapı çalışmaları yapılacak. Köy Hizmetleri Müdürlüğü tarafından 12.674 (Ha) alana yapılan gölet, yer üstü ve yer altı sulama sahalarını; proje sonunda 1.928 (Ha) alana daha suluma sahası, Özel İdare imkânları ile yapılacaktır. Sulanan saha 14.602 (Ha) alana çıkacak. Mevcut tesislerin bakım ve onarımı yapılacak. Sulu tarıma alt yapı oluşturulacaktır.
Projenin Adı:	Sulama ve Toprak İşleri Hizmetleri
Gerekçe:	Tarımsal üretimi verimli kılmak için sulanan arazi miktarını artırmak, kuru tarımdan sulu tarıma geçerek katma değeri yüksek olan endüstriyel bitkilerin ekim alanlarını genişletmek.
Faaliyet Süresi:	2007 – 2008 – 2009
Uygulama Yeri:	Kırşehir merkez ve ilçeler,

Faaliyet:	<p>f.1.Merkez ilçe Dulkadirli göleti (450 ha) sulamaya açılacak. Merkez ilçe Çayağzı (Y.S.A.) (100 ha) sulamaya açılacak. Merkez ilçe Karaboğaz (250 ha) sulamaya açılacak. (gölette su kalmadığı için sulama sahasına Hirfanlı barajından su basılacak)</p> <p>f.2.Akpınar ilçesi Pekmezci göleti (350 ha) sulamaya açılacak.</p> <p>f.3.Boztepe ilçesi Merkez (Y.S.A) yenileme. Eskidoğanlı (Y.S.A) yenileme.</p> <p>f.4.Çiçekdağı ilçesi Kabaklı sulama (yenileme), Çiçekdağı ilçesi Büyük-Küçük Teflek sulamaya açılacak Çiçekdağı ilçesi Gölcük sulama (yenileme), Çiçekdağı ilçesi Bozlaravci sulamaya açılacak.</p> <p>f.5.Kaman Ağapınar göleti (200 ha) sulamaya açılacak. Kaman ilçesi Savcılı göleti sulamaya açılacak. Kaman ilçesi Darıözü göleti sulamaya açılacak. Kaman ilçesi Başköy göleti sulamaya açılacak. Kaman ilçesi Sarıömerli (Dolusavak) göleti sulamaya açılacak. Kaman ilçesi Gökeşme göleti sulamaya açılacak. Kaman ilçesi Tepeköy sulama (yenileme),</p> <p>f.6.Mucur ilçesi Kargın göleti (100 ha) sulamaya açılacak. Mucur ilçesi Gümüşkümbet (Y.S.A) (100 ha) sulamaya açılacak. Mucur ilçesi Altınyazı sulamaya açılacak.</p>
Tahmini Maliyet (YTL):	2007 – 4.705.000,00 YTL. 2008 – 4.800.000,00 YTL. 2009 – 8.300.000,00 YTL.

6.2. SOSYAL REFAHIN ARTIRILMASI

6.2.1. İL MİLLİ EĞİTİM MÜDÜRLÜĞÜ

Stratejik Amaç -1

Eğitim Hizmetlerinde;

Eğitim kampüsü oluşturarak eğitim kalitesini yükseltecek, okul ve kurumların iç dizaynı, çevre ve sosyal tesisleri ile çağa ve verilen hizmete uygun hâle getirecek, ilin okuma- yazma oranını ve okullaşma oranını yükseltecek, okulöncesi eğitimi destekleyecek, ikili ve taşınabilir eğitimi en aza indirecek, eğitim-öğretimde teknolojinin imkânlarının sonuna kadar kullanılmasını sağlayacak, eğitimde ilin ülke genelindeki başarısını sürdürecektir ve artıracaktır, Avrupa Birliği Eğitim Projeleri kapsamında öğretmen ve öğrenci değişimine ağırlık verecek, okullarımızı buldukları çevrenin birer toplum ve kültür merkezi yapacak projelere öncelik verecek, böylelikle temel ilke olarak benimsediği “iyi insan, iyi vatandaş, iyi meslek adamı” vizyonuna ulaşmış olacaktır.

Hedef: 6.2.1.1	Eğitim kampüsü ile okullarımızın hizmet ve eğitim-öğretim kalitesini yükseltmek.
Projenin Adı:	Eğitim Kampüsü,
Gerekçe:	İlimiz merkezinde Anadolu Öğretmen Lisesi, Fen Lisesi ve Anadolu Güzel Sanatlar Lisesinin eksik olan binaların aynı yere yapılarak, tüm sosyal ve sportif faaliyetlerinde ortak kullanılan tesisleri ile bir eğitim kampüsü oluşturmak.
Faaliyet Süresi:	2007 / 2008 / 2009
Uygulama Yeri:	Fen Lisesi, Anadolu Öğretmen Lisesi, Anadolu Güzel Sanatlar Lisesi,
Faaliyet:	f.1. Anadolu Öğretmen Lisesi yeni binasına taşınmıştır, f.2. Kendi binaları bulunmayan ve ihtiyaçlar listesine yazılan Fen Lisesi ve Anadolu Güzel Sanatlar Lisesi de aynı yere yapılacak, f.3. Okulların ortak kullanacakları spor kompleksi yapılacaktır.
Tahmini Maliyet (YTL):	2007 – 4.000.000,00 YTL. 2008 – 4.000.000,00 YTL. 2009 – 250.000,00 YTL.
Hedef: 6.2.1.2	Okul ve kurumları iç dizayn, çevre ve sosyal tesisleri ile çağa ve verilen hizmete uygun hâle getirmek.
Projenin Adı:	Fizikî Yapıdaki Çalışmalar,
Gerekçe:	Eğitim – öğretimin daha sağlıklı yapılabilmesi için okullarımızın eğitim – öğretim kalitesini yükseltmek ve özellikle okullarımızı öğrencilerimizin zevk alacağı kurumlar hâline getirmek.
Faaliyet Süresi:	2007 / 2008 / 2009
Uygulama Yeri:	Müdürlüğümüze bağlı tüm okul ve kurumlar.
Faaliyet:	f.1. Depreme dayanıklılık araştırmaları sonucunda problemlili binaların güçlendirilmesi sağlanacak. (10.000.000,00 YTL.) f.2. Okul ve kurumların bahçelerinin düzenlenmesi için peyzaj mimarlarından fikir alınarak çevre plânlanması yapılacak. (50.000.00 YTL.) f.3. Elektrik, çatı ve ısınma problemleri giderilecek, merkez okullarımızın doğal gaza geçmesi sağlanacaktır. (1.200.000,00 YTL.)
Tahmini Maliyet (YTL):	2007 – 2.417.500,00 2008 – 4.417.500,00 2009 – 4.415.000,00

Hedef: 6.2.1.3	Sınıflardaki öğrenci mevcudunu sınırlayarak tekli öğretime geçmek.
Projenin Adı:	Tekli Öğretime Geçmek
Gerekçe:	İlimizde ilköğretimde, 22 okulda; ortaöğretimde ise, 5 lisemizde ikili öğretim yapılmaktadır. İlköğretimdeki hedef bu sayının %50 oranında azaltılması, ortaöğretimde ise okulların tamamını tekli öğretime geçirmektir.
Faaliyet Süresi:	2007 / 2008 / 2009
Uygulama Yeri:	Milli Eğitim Müdürlüğüne bağlı tüm okul ve kurumlar.
Faaliyet:	f.1. İl genelinde 11 ilköğretim okulu ve 5 lisemizde ikili öğretimden tekli öğretime geçilebilmesi ve liselerin 4 yıla çıkması nedeniyle ihtiyaç duyulan toplam 302 derslik yapılacaktır. f.2. Öğrenci kayıtları esnasında her okulumuzun kapasitesinin yeterince kullanılması için yönlendirme uygun bir şekilde yapılacaktır.
Tahmini Maliyet (YTL):	2007 – 4.180.000,00 YTL 2008 – 4.180.000,00 YTL 2009 – 3.268.000,00 YTL
Hedef: 6.2.1.4	İlimizde ana sınıfı öğrenci sayısının artırılması için gerekli alt yapıyı hazırlamak, okul öncesi eğitim okullaşma oranını %50'ye çıkarmak.
Projenin Adı:	Okul Öncesi Eğitim
Gerekçe:	Avrupa Birliği ülkeleri içerisinde okul öncesi eğitim konusunda gerek ülkemiz gerekse ilimiz istenilen seviyede olmamakla birlikte son yıllarda ilimizde bu konuda bir canlılık sağlanmıştır. İlimizde okul öncesi eğitim okullaşma oranı %27,68 düzeyindedir. Okullaşma oranının 2009 yılına kadar %50'ye çıkartılması hedeflenmektedir.
Faaliyet Süresi:	2007 / 2008 / 2009
Uygulama Yeri:	Milli Eğitim Müdürlüğüne bağlı tüm okul ve kurumlar.
Faaliyet:	f.1. Fizikî şartları uygun olan okulların bünyesinde ana sınıfları oluşturulacaktır, f.2. İlimizde 1'i 2006'da tamamlanacak toplam 5 anaokulu mevcut, istenilen %50 oranına ulaşmak için her yıl 1 anaokulu yaptırılmak suretiyle toplamda 8 anaokulu hedefine ulaşılacaktır. f.3. Öğrenci velilerimizin konuyla ilgili bilinçlendirilmesine çalışılacaktır.
Tahmini Maliyet (YTL):	2007 – 500.000,00 2008 – 500.000,00 2009 – 500.000,00
Hedef: 6.2.1.5	Okullarımızda öğretimde teknolojik imkânları sonuna kadar kullanmak
Projenin Adı	Eğitimde Teknoloji
Gerekçe:	Okullarımızda, öğretimde teknolojinin imkânlardan sonuna kadar faydalanılabilmesi için bilgisayar ve yabancı dil laboratuvarlarının artırılması; her sınıfın bilgisayar, projeksiyon cihazı, TV-VCD gibi ihtiyaçlarının karşılanması gerekmektedir.
Faaliyet Süresi:	2007 / 2008 / 2009
Uygulama Yeri:	Milli Eğitim Müdürlüğüne bağlı tüm okul ve kurumlar.
Faaliyet:	f.1. Bilgisayar laboratuvarı bulunmayan okullara, acilen laboratuvarı kurulması için girişimde bulunulacak, f.2. Her okul, sene başındaki veli toplantısında, bu konuda okullarında yapmak istediklerini bir rapor halinde velilerine sunacak, imkanlar ölçüsünde ilk yıl her sınıfa bir televizyon ve VCD kazandırılması sağlanacak,

	<p>f.3. İkinci yıl içerisinde her sınıfa bir bilgisayar kazandırılmasına çalışılacak ve bu konuda okul - aile birliklerinden gerekli destek alınacak,</p> <p>f.4. Okullara ders program CD'leri temin edilecek ve öğrencilerin kullanımına sunulacaktır.</p>
Tahmini Maliyet (YTL):	<p>2007 – 91.840,00</p> <p>2008 – 134.340,00</p> <p>2009 – 134.220,00</p>
Hedef: 6.2.1.6	Okullarda seviye tespit sınavları ile öğretim etkinliğini değerlendirmek ve alınan sonuçlara göre gerekli iyileştirilmeleri yapmak.
Projenin Adı:	Başarı Takibi
Gerekçe:	Okul ve öğrenci başarısının izlenmesi ve değerlendirilmesi.
Faaliyet Süresi:	2007 / 2008 / 2009
Uygulama Yeri:	Milli Eğitim Müdürlüğüne bağlı tüm okul ve kurumlar,
Faaliyet:	<p>f.1. Seviye tespit sınavlarına 4. sınıftan başlayıp 11. sınıfa kadar olan bütün öğrencilerin katılımı sağlanacaktır.</p> <p>f.2. Sınav prosedürünün profesyonel kuruluşlarca yürütülmesi ve sınav maliyetlerinin dersanelerce finanse edilmesi sağlanacaktır.</p> <p>f.3. Sınavların matematiksel değerlendirilmesi ilgili kurumca yaptırılacak; ancak ilin, okul ve daha alt basamaklardaki değerlendirilmesi, alınması gereken önlemler, yapılması gereken yardımlar, Rehberlik Araştırma Merkezi'nde okullardan seçilen uzman öğretmenlerin oluşturacağı kurulca belirlenecektir,</p> <p>f.4. Okulların sınav sonuçlarının değerlendirilmiş hali İl Milli Eğitim Müdürlüğüne değerlendirilecek ve bu konulardaki gelişmeler takip edilecektir.</p>
Tahmini Maliyet (YTL):	<p>2007 –30.000,00</p> <p>2008 –30.000,00</p> <p>2009 –30.000,00</p>
Hedef: 6.2.1.7	İlimizin OKS ve ÖSS'deki başarısını artırmak ve mesleki yönlendirme çalışmalarına ağırlık vermek.
Projenin Adı:	Yönlendirme
Gerekçe:	<p>İlimizde sayısal alanı seçen öğrencilerin sayısının artırılması ve bu alan derslerinin sevdirilmesi gerekmektedir.</p> <p>Okullarımızda öğrencilere meslekî yönlendirme yeterince yapılamamakta, ÖSS sınavlarının etkisiyle genel liselerde öğrenci sayısı fazla iken meslek liselerinde ise sürekli öğrenci kaybı yaşanmaktadır. Ayrıca meslekler hakkında öğrenciler yeterince bilgi sahibi olmadıklarından onları gelecekte mutsuz bir iş hayatı beklemektedir.</p> <p>Öğrencilerin daha başarılı olması için plânlı çalışma çalışkanlığının kazandırılması ve okullarda etüt çalışmalarına ağırlık verilerek, ilimizin OKS ve ÖSS'de başarının artırılması gerekmektedir.</p>
Faaliyet Süresi:	2007 / 2008 / 2009
Uygulama Yeri:	Milli Eğitim Müdürlüğüne bağlı tüm okullar
Faaliyet:	<p>f.1. İlk yıl içerisinde okulların rehber öğretmenleri alan-bölüm, ÖSS ve OKS tercihleri konusunda eylül ayı içerisinde 3 günlük kurslara alınacak,</p> <p>f.2. Okullarda her yıl öğrencilere yönelik meslekî tanıtım panelleri düzenlenecek.</p>

	<p>f.3. Konu, sene başı ve ikinci kanaat dönemi başı öğretmenler kurulunda gündeme getirilecek ve sayısal alan avantajları öğretmenlere anlatılacak.</p> <p>f.4. Sayısal ağırlıklı eğitim veren Fen Lisesi, Anadolu Öğretmen Lisesi ve Anadolu Liselerinin öğrenci kontenjanlarının mümkün olduğunca artırılması sağlanacak.</p> <p>f.5. Okulların 5 yıllık hedefleri (her yılı içeren rakamsal hedefler) yazılı olarak tüm okullarda kayıt altında bulundurulacak,</p> <p>f.6. Meslek seçiminde ve yönlendirmede bilimsel meslekî rehberlik yapılması tercih edilecektir.</p>
Tahmini Maliyet (YTL):	<p>2007 – 5.400,00</p> <p>2008 – 5.400,00</p> <p>2009 – 5.400,00</p>
Hedef: 6.2.1.8	Avrupa Birliği Eğitim Programları kapsamındaki projelere öğrenci ve öğretmen katılımını artırmak, Avrupa ülkeleri ile öğretmen ve öğrenci değişim projelerine ağırlık vermek
Projenin Adı:	Avrupa Birliği Eğitim Projeleri
Gerekçe:	<p>Kendi eğitim sistemimizi iyileştirmek amacıyla diğer gelişmiş ülkelerin sistemlerinin olumlu yönlerinin ele alınıp incelenmesi,</p> <p>Eğitim politikalarını oluşturmak ve uygulamakla görevli personelin tecrübelerinin artırılması ve uygulamaları yerinde gözlemlenmeleri için Arion programı kapsamında çalışma ziyaretlerinde bulunması,</p> <p>Eğitimde değişik kalite göstergeleri, istihdam, gelecekteki eğitim sistemleri gibi konularda ülkeler arası yenileştirici ve geliştirici projelerin yapılması ve değerlendirilmesi,</p>
Faaliyet Süresi:	2007 / 2008 / 2009
Uygulama Yeri:	Milli Eğitim Müdürlüğüne bağlı tüm okul ve kurumlar.
Faaliyet:	<p>f.1. İlimizi ve ülkemizi tanıtıcı ve eğitim-öğretimimizi geliştiren AB projeleri hazırlanacak,</p> <p>f.2. Okullarımızda bilgisayar, ingilizce ve edebiyat öğretmenlerinden oluşan Avrupa Birliği Proje Takımı oluşturulacak,</p> <p>f.3. Oluşturulan Avrupa Birliği Proje Takımı üyelerinin İl Milli Eğitim Müdürlüğüne proje geliştirme konularında açılan seminer ve kurslara katılmaları sağlanacak,</p> <p>f.4. Okul proje takımlarının karşılaştıkları sorunlar için İl Milli Eğitim Müdürlüğünde kurulan Avrupa Birliği Eğitim Programları Biriminden destek almaları sağlanacak,</p> <p>f.5. Öğrencilerin Avrupa ülkelerindeki kendi akranlarının çalışmalarını incelemeleri ve yabancı dil, bilgisayar öğrenmenin önemini kavramaları sağlanacak,</p> <p>f.6. İl Milli Eğitim Müdürlüğünde kurulan AB Projeleri Biriminin faaliyet alanı arttırılacak, sadece eğitimi ilgilendiren projelere değil ili kapsayan projelere de ağırlık verilecektir.</p>
Tahmini Maliyet (YTL):	<p>2007 –500,00</p> <p>2008 – 500,00</p> <p>2009 – 500,00</p>
Hedef: 6.2.1.9	Öğrencilerimize okuma alışkanlığı kazandırmak ve okul kütüphanelerini yeniden yapılandırılmak.
Projenin Adı:	Okuma Alışkanlığı

Gerekçe:	Kitap okuma alışkanlığının olmaması ilimizin hatta ülkemizin eğitim problemlerinden biridir. Ayrıca okullardaki kütüphaneler yenilenemediği için mevcut kitapların dili öğrencilerin rahatlıkla anlayabileceği ya da çağımızın güncel bilgilerine rahatlıkla ulaşabileceği düzeyde değildir.
Faaliyet Süresi:	2007 / 2008 / 2009
Uygulama Yeri:	Milli Eğitim Müdürlüğüne bağlı tüm okul ve kurumlar.
Faaliyet:	<p>f.1. Kütüphanelerde eksik kitap ve kaynakların tespiti yapılacaktır,</p> <p>f.2. Durumu müsait olan okulların kütüphanelerine yeterince bilgisayar konulması ve internette kütüphane sitelerine ulaşımın kolaylaştırılması sağlanacak,</p> <p>f.3. Okullarda günlük gazetelerin, haftalık ve aylık çocuk ve eğitim dergilerinin bulundurulması ve öğrencilerin ulaşabilecekleri yerlere konulması sağlanacak,</p> <p>f.4. Milli Eğitim Müdürlüğü tarafından alınacak WEB alanlarına, öğretmenlerin kendilerinde bulunan bilgileri gönderebilmeleri için forum alanları oluşturulacak, bu alanlarla öğretmenler kendi branşlarındaki öğretmenler ile tartışma ve paylaşma ortamına sahip olacaklardır,</p> <p>f.5. Öğretmeler ve bölüm odalarının her yıl %10'luk bölümünde internete bağlı bilgisayarlar yaygınlaştırılacaktır.</p>
Tahmini Maliyet (YTL):	<p>2007 – 50.000,00</p> <p>2008 – 50.000,00</p> <p>2009 – 50.000,00</p>
Hedef: 6.2.1.10	Okullarımızın buldukları çevrenin toplum ve kültür merkezi olmasını sağlamak.
Projenin Adı:	Toplum Merkezi
Gerekçe:	Okul ve kurumlarımızı fizikî mekân, yönetim anlayışı ve imkânlar açısından çevreye açık, sosyo-kültürel ve sportif faaliyetlerin gerçekleştirildiği bir toplum merkezi hâline getirmek.
Faaliyet Süresi:	2007 / 2008 / 2009
Uygulama Yeri:	Milli Eğitim Müdürlüğüne bağlı tüm okul ve kurumlar.
Faaliyet:	<p>f.1. Okulların buldukları çevrenin kültür merkezi olması çalışmalarını kapsamında okullarda tiyatro, şenlik, panel, yıl sonu sergileri, mezuniyet törenleri, kermes, defile, konser ve şiir dinletileri etkinlikleri arttırılacak, ilimizin ve okullarımızın tanıtımı yapılacak,</p> <p>f.2. Okulların web sayfalarının oluşturulması ve bunların İl Milli Eğitim Müdürlüğü web sitesinde yayınlanarak hem okulun tanıtımı yapılacak hem de okul çalışmalarını her kesimden halkın takip etmesi sağlanacak,</p> <p>f.3. Okullarda matematik, fen, edebiyat, tiyatro, satranç, izcilik, çevre vb. kulüp çalışmalarının, kültür, edebiyat dergisi ve gazetelerin çıkarılması teşvik edilecektir.</p> <p>f.4. Okul yönetimi konusunda okul çalışanları, öğrenci, veli, sivil toplum örgütleri vb. lerinin yönetime katkıları sağlanacaktır.</p>
Tahmini Maliyet (YTL):	<p>2007 – 10.000,00</p> <p>2008 – 10.000,00</p> <p>2009 – 10.000,00</p>

6.2.2.SAĞLIK İL MÜDÜRLÜĞÜ

Stratejik Amaç -2

İlde yaşayan halkın ve sağlık çalışanlarının ihtiyaç ve beklentilerine paralel; çağdaş yaşamın gereklerine uyumlu, kolay ulaşılabilir, her vatandaşın eşit bir şekilde yararlanabileceği; fizikî, tıbbî ve teknolojik alt yapısı yeterli; gelişmiş ülkeler standartlarında bilimsel ölçekte koruyucu ve tedavi edici sağlık hizmeti sunmak.

Hedef: 6.2.2.1	2005 yılı ETF (Ev Halkı Tespit Formu) nüfus sayımlarına göre 213.181 kişi olan ilimiz nüfusuna acil müdahale gerektiren durumlarda sağlık hizmeti sunmak.
Projenin Adı:	112 Acil Komuta Merkezi ve İstasyonlar Açmak
Gerekçe:	Her 15 bin nüfusa asgari bir acil yardım ambulansı düşecek şekilde istasyon sayılarını artırarak, hastaya varış süresini 8 - 10 dakikadan 3 - 5 dakikaya indirmek.
Faaliyet Süresi:	2007 / 2008 / 2009
Uygulama Yeri:	Kırşehir Merkez
Faaliyet:	Acil hizmetlerin dağılımı önlenecek, kendi hizmet binası olduğu için 112 hizmetlerinde verimlilik artacak, hastaya varış ve hastaneye dönüş dakikaları kısalacak, 112 acil hizmetlerin verimliliği artacak daha da önemlisi insanı yaşatma yüzdemiz artacak. 2009 yılına kadar Kırşehir'de işte bu amaçla 112 acil komuta merkezi ve istasyonları yapılacaktır.
Tahmini Maliyet (YTL):	2007:200.000,00 YTL 2008:200.000,00 YTL 2009:200.000,00 YTL
Hedef: 6.2.2.2	2005 yılı ETF (Ev Halkı Tespit Formu) nüfus sayımlarına göre 213.181 kişilik nüfusa ilimizde ağız ve diş sağlığı hizmeti sunmak.
Projenin Adı:	Ağız ve Diş Sağlığı Merkezi
Gerekçe:	İlimizden Ankara, Kayseri gibi illerdeki ağız ve diş sağlığı merkezlerinde yılda binlerce hastanın diş ve ağız tedavileri yaptırmak üzere hastanın sevk aldığı; bunun milyarlarca liralık maddi gidere ve iş kaybına sebep olduğu görülmüştür. Bunu önlemek üzere ilimizde en kısa zamanda bu merkezin binasının yapılması ve faaliyete geçmesi gereklidir.
Faaliyet Süresi:	2007 / 2008 / 2009
Uygulama Yeri:	Kırşehir Merkez
Faaliyet:	Toplumun doğumdan itibaren düzenli diş hekimi kontrolüne ihtiyaç duyulmaktadır. Bu amaçla bölgesel ağız ve diş sağlığı merkezine ihtiyaç vardır. Bu nedenle ağız ve diş sağlığı merkezi yapmak.
Tahmini Maliyet (YTL):	2007:250.000,00 YTL 2008:250.000,00 YTL 2009:250.000,00 YTL

Hedef: 6.2.2.3	2005 yılı ETF (Ev Halkı Tespit Formu) nüfus sayımlarına göre projeden şehir merkezinde yaşayan 100.000 kişilik nüfus, köy ve kasabalarda yaşayan 40.000 kişilik nüfus olmak üzere: toplam 140.000 kişinin yararlanması hedeflenmektedir.
Projenin Adı:	İlimizdeki Mevcut Sağlık Ocaklarının Fizikî Yapısını Yenilemek.
Gerekçe:	Sağlık hizmetlerine erişebilirliği artırmayı sağlamak için sağlık ocaklarının fizikî alt yapı, sağlık ocağı donanımı, eksik personelin, sağlık ocağı onarımı, eksik tıbbî cihaz, araç ve malzemelerini tamamlayarak sağlık ocaklarını halkın hizmetine sunmak.
Faaliyet Süresi:	2007 / 2008 / 2009
Uygulama Yeri:	Kırşehir
Faaliyet:	Fizikî yapısı bozulmuş, yıpranmış, tamir ve onarım gerektiren sağlık ocaklarının tamir ve onarımını yapmak; sağlık ocaklarının fizikî eksikliklerini gidermek suretiyle halkın hizmetine sunmak.
Tahmini Maliyet (YTL):	2007:50.000,00 YTL 2008:50.000,00 YTL 2009:50.000,00 YTL
Hedef: 6.2.2.4	2005 yılı ETF (Ev Halkı Tespit Formu) nüfus sayımlarına göre 213.181 kişiye hizmet vermek üzere ilimizde Kanser Erken Tedavi Merkezi kurmak ve hastalığı erken teşhis edip gerekli müdahale sağlanarak hastalığın ilerlemesini önlemek.
Projenin Adı:	Kanser Erken Teşhis Tedavisi ve Kayıt Merkezi
Gerekçe:	İlimizde gelişmiş ve gelişmekte olan ülkelerde olduğu gibi kanser ve kanser türü hastalıklarda artış görülmektedir. Bu hastalıklardan kurtuluşun tek yolu erken teşhistir. Bu amaçla kanser hastalığının erken teşhisini yapacak tesisler kurmak için ilimiz de 2009 yılına kadar Kanser Erken Teşhis Tarama Eğitim Tedavi Ve Kayıt Merkezinin tam donanımlı olarak kurulması ve halkın hizmetine sunulması gereklidir.
Faaliyet Süresi:	2007 / 2008 / 2009
Uygulama Yeri:	Kırşehir
Faaliyet:	Kanser vak'alarının erken teşhisi, tespiti ve kayıtların düzenli tutulması amacı ile ilimizde kanser tarama eğitimi, erken teşhis tedavi ve bildirim merkezi kurulacak.
Tahmini Maliyet (YTL):	2007:300.000,00 YTL 2008:300.000,00 YTL 2009:300.000,00 YTL

Hedef: 6.2.2.5	Sağlık hizmetleri alamayan nüfusa sağlık hizmeti sunmak.
Projenin Adı:	Mobil Sağlık Hizmeti
Gerekçe:	Sağlık hizmetlerine ulaşımı güç olan kırsal bölgelerde sürekli düzenli ve yaygın sağlık hizmeti götürmek.
Faaliyet Süresi:	Sürekli
Uygulama Yeri:	Kırşehir sınırları dâhilinde
Faaliyet:	Mobil sağlık hizmeti vermek amacı ile birer kişiden oluşmak üzere (doktor, ebe, hemşire, sağlık memuru ve şoförden oluşmak üzere) tam donanımlı sağlık aracıyla personeli olmayan kapalı sağlık ocaklarının bulunduğu köyler ile uzak yerleşim yerlerine motorize sağlık ekibi gönderilip sağlık hizmetlerini halkın ayağına götürmek.
Tahmini Maliyet (YTL):	2007:5.000,00 YTL 2008:5.000,00 YTL 2009:5.000,00 YTL
Hedef: 6.2.2.6	2005 yılı ETF (Ev Halkı Tespit Formu) nüfus sayımlarına göre 6.000 kadar bebek ve çocuk nüfusuna sağlık hizmeti vermek.
Projenin Adı:	Bebek Yaşatma Projesi
Gerekçe:	Son verilere göre bebek ölüm hızı ülkemizde %28, ilimizde %9 seviyelerindedir. Bu oranı Avrupa Birliği seviyesi olan %2'lere çekmektir.
Faaliyet Süresi:	Sürekli
Uygulama Yeri:	Kırşehir
Faaliyet:	İshal ve zatürreeye bağlı ölümlerin önlenmesi için ücretsiz ORS paketleri, Penisilin preparatları halka ulaştırılacak ve bu konuda halk bilinçlendirilecek; ayrıca 0-12 ay arası tüm bebeklere sürekli ücretsiz D vitamini dağıtmak ve 4-12 ay arası tüm bebeklere profilaktik amaçlı, 13-24 arası anemi olan tüm bebeklere de ücretsiz demir desteği sağlanacaktır.
Tahmini Maliyet (YTL):	2007:10.000,00 YTL 2008:10.000,00 YTL 2009:10.000,00 YTL
Hedef: 6.2.2.7	2005 yılı ETF (Ev Halkı Tespit Formu) nüfus sayımlarına göre yaklaşık 3.000 bebek, 7.000 çocuk olmak üzere toplam 10.000 kişilik nüfusa hizmet sunumu hedefleniyor.
Projenin Adı:	Aşıyla Önlenebilir Hastalıkların Azaltılarak Yok Edilmesi
Gerekçe:	Aşılamalarda %85 olan BDT ve çocuk felci aşısı, %75 olan kızamık aşısını %100'lere çıkarmak; ilimizde BCG aşılarının PPD'lerini yapmak.
Faaliyet Süresi:	Sürekli
Uygulama Yeri:	Kırşehir

Faaliyet:	İlimizde bulunan 1. basamak sağlık kuruluşu ve özel kurumlarda aşılama ile önlenebilen bulaşıcı hastalıklara karşı aşılama oranlarının düşük olması sebebiyle kızamık, BDT, polio, hepatit ve BCG aşısı yapılarak bulaşıcı hastalıklara karşı çocuklarımız korunacak.
Tahmini Maliyet (YTL):	2007:5.000,00 YTL 2008:5.000,00 YTL 2009:5.000,00 YTL
Hedef: 6.2.2.8	2005 yılı ETF (Ev Halkı Tespit Formu) göre organ bağışlayacak olan 18 yaştan itibaren aklı dengesi yerinde olan, ilimizde nüfusa kayıtlı 123 bin kişiye ulaşmak.
Projenin Adı:	Organ Bağışı
Gerekçe:	İlimizde organ bağışı ve organ nakli yetersiz olup (2005 yılında organ bağışı 26 kişi) bu bağışı %1000 artırarak 2600 kişi ve üstüne çıkarmak hedefimizdir.
Faaliyet Süresi:	Sürekli
Uygulama Yeri:	Kırşehir
Faaliyet:	Okullarda, halkın yoğun olduğu yerlerde ve camilerde organ bağışının önemini anlatarak, kampanyalar açarak; afiş, el ilanı ve bildiriler dağıtarak halkın dikkatini çekip organ bağışı yüzdesini artırmak suretiyle hedefe ulaşmaktır.
Tahmini Maliyet (YTL):	2007:5.000,00 YTL 2008:5.000,00 YTL 2009:5.000,00 YTL

6.2.3.GENÇLİK VE SPOR İL MÜDÜRLÜĞÜ

Stratejik Amaç -3

İlimizde gençlik ve sporla ilgili kuruluşların koordinasyonu ile küçük yaştan itibaren çocukların, gençlerin ve engellilerin bütün spor branşları göz önüne alınarak sportif faaliyetlere etkin bir biçimde katılımlarını sağlamak, spor tesislerinin sayılarını nüfusa göre plânlayarak arttırmak ve bu tesislerin kullanımını en üst düzeyde sağlayarak ilimizde sporcu potansiyelini her branşta artırarak geliştirmek.

Hedef: 6.2.3.1	Spor kulüplerinin sportif faaliyetlere aktif katılımını sağlamak.
Projenin Adı:	Spor Kulüplerine Malzeme Yardımı Yapmak.
Gerekçe:	Vatandaşların sportif faaliyetlere aktif olarak katılımını sağlayarak ulusal ve uluslararası alanda başarılı sporcular yetiştirmek.
Faaliyet Süresi:	2007 / 2008 / 2009
Uygulama Yeri:	Kırşehir Gençlik ve Spor İl Müdürlüğü
Faaliyet:	Ekonomik yetersizlik nedeniyle sadece futbol branşında faaliyet gösteren kulüplerin daha fazla branşlarda faaliyet göstermesini ve hiçbir faaliyete katılmayan kulüplerin faaliyetlere katılmaya, malzeme yardımı suretiyle teşvik edilmeleri sağlanacaktır.
Tahmini Maliyet (YTL):	2007 / 30.000,00 YTL 2008 / 30.000,00 YTL 2009 / 30.000,00 YTL
Hedef: 6.2.3.2	Tenis sporunun tanıtımı
Projenin Adı:	Tenis Kortu Sahası Yapmak.
Gerekçe:	Spor faaliyetlerinde çeşitliliği desteklemek için tenis sporunu yaygınlaştırmak
Faaliyet Süresi:	2007 / 2008 / 2009
Uygulama Yeri:	Gençlik ve Spor İl Müdürlüğü
Faaliyet:	Gençlik ve Spor İl Müdürlüğüne bağlı tesisler içerisinde uygun olan yerlere tenis kortu sahası yapılacaktır,
Tahmini Maliyet (YTL):	2007 / 15.000,00 YTL 2008 / 15.000,00 YTL 2009 / 15.000,00 YTL
Hedef: 6.2.3.3	İlimizde daha çok kişinin spora yönelmesini ve spor yapanların daha kaliteli hizmet almasını sağlamak.
Projenin Adı:	Çim Saha Yapmak.
Gerekçe:	Spor yapan halkımızın ve gençlerimizin tozlu topraklı sahalar yerine daha sağlıklı alanlarda spor yapmalarını sağlamak.

Faaliyet Süresi:	2007 / 2008
Uygulama Yeri:	Merkez Bağbaşı Semt Sahası, Mucur İlçe Stadı.
Faaliyet:	f.1. Merkez Bağbaşı Semt Sahasının çimlendirilmesi ve ekipman alımı, (2007 yılı 200.000,00 YTL) f.2. Mucur İlçe Stadyumunun çimlendirilmesi ve ekipman alımı (2008 yılı 200.000,00 YTL)
Tahmini Maliyet (YTL):	2007 / 200.000,00 YTL 2008 / 200.000,00 YTL
Hedef: 6.2.3.4	Vatandaşlarımızın daha rahat bir ortamda maç seyretmelerini sağlamak.
Projenin Adı:	Portatif Tribün Yapmak.
Gerekçe:	Müsabakaları seyretmeye gelen halkımızın daha rahat bir ortamda spor tesislerinden yararlanmalarını sağlamak.
Faaliyet Süresi:	2007 / 2008
Uygulama Yeri:	Merkez Bağbaşı ve Güneykent Semt Sahaları.
Faaliyet:	f.1. Merkez Bağbaşı Semt Sahasına portatif tribün yapılacaktır. (2007 yılı 25.000,00 YTL) f.2. Merkez Güneykent Semt Sahasına portatif tribün yapılacaktır. (2008 yılı 30.000,00 YTL.)
Tahmini Maliyet (YTL):	2007 / 25.000,00 YTL 2008 / 30.000,00 YTL
Hedef: 6.2.3.5	Gençlerin yetenekleri doğrultusunda sportif ve sosyal etkinliklere katılımını sağlamak, Kırşehir Gençlik Merkezi faaliyetlerini artırmak.
Projenin Adı:	Gençlik Merkezleri Yapmak ve Faaliyet Giderlerini Karşılama.
Gerekçe:	Gençlerimizi kötü alışkanlıklardan korumak, onların boş zamanlarını en iyi şekilde değerlendirmelerini sağlamak, yetenekleri doğrultusunda katılabilecekleri kurslarla becerilerini artırmak.
Faaliyet Süresi:	2007 / 2008 / 2009
Uygulama Yeri:	Kırşehir Merkez İlçe ve Kaman, Mucur ilçelerimiz.
Faaliyet:	f.1-Kaman İlçe Gençlik Merkezi yapılacak ve faaliyet giderleri karşılanacaktır. (2007 yılı 100.000,00 YTL) f.2-Mucur İlçe Gençlik Merkezi yapılacak ve faaliyet giderleri karşılanacaktır. (2008 yılı 150.000,00 YTL) f.3-Merkez Gençlik Merkezi eğitmen ve teknik ekipman eksiklikleri giderilecektir. (2007 yılı 15.000,00 YTL, 2008 yılı 15.000,00 YTL, 2009 yılı 15.000,00 YTL toplam 45.000,00 YTL) f.4-Gençlerin sorunlarına ulaşılabilecek konularla ilgili panel, konferans düzenlenecek ve onları zararlı alışkanlıklardan korumayı hedefleyen eğitim

	programları düzenlenecektir. (2007 yılı 10.000,00 YTL, 2008 yılı 10.000,00 YTL, 2009 yılı 10.000,00 YTL toplam 30.000,00 YTL)
Tahmini Maliyet (YTL):	2007 / 125.000,00 YTL 2008 / 175.000,00 YTL 2009 / 25.000,00 YTL
Hedef: 6.2.3.6	Su sporlarının yapılmasını sağlamak.
Projenin Adı:	Kamp Eğitim ve Dinlenme Tesisi Yapmak.
Gerekçe:	İlimiz gençlerinin ve bölge illerin gençlerinin sportif ve sosyal etkinliklere katılımını; yüzme, yelken, kano, kürek gibi su sporlarının yapılmasını sağlamak.
Faaliyet Süresi:	2007 / 2008 / 2009
Uygulama Yeri:	Hirfanlı Baraj Gölü
Faaliyet:	Hirfanlı Baraj gölü kenarında mülkiyeti Gençlik ve Spor Genel Müdürlüğüne ait arsaya kamp eğitim ve dinlenme tesisi yapılacaktır.
Tahmini Maliyet (YTL):	2007 / 150.000,00 YTL 2008 / 150.000,00 YTL 2009 / 200.000,00 YTL
Hedef: 6.2.3.7	Yüzme sporunun tanıtımı.
Projenin Adı:	Yüzme Havuzu Yapmak.
Gerekçe:	Spor faaliyetlerinde çeşitliliği desteklemek için yüzme sporunu yaygınlaştırmak.
Faaliyet Süresi:	2007 / 2008
Uygulama Yeri:	Gençlik ve Spor İl Müdürlüğü
Faaliyet:	Gençlik ve Spor İl Müdürlüğü tesisleri içerisinde uygun olan yere yüzme havuzu yapılacaktır.
Tahmini Maliyet (YTL):	2007 / 500.000,00 YTL 2008 / 500.000,00 YTL
Hedef: 6.2.3.8	Sportif faaliyetlerin halkın her kesimine yayılmasını sağlamak.
Projenin Adı:	Semt Sahaları Yapmak.
Gerekçe:	Spor hizmetlerini toplumun her kesimine yaymak ve her yaşta insanın sportif etkinliklere katılımını sağlamak amaçlanmaktadır.
Faaliyet Süresi:	2007 / 2008 / 2009
Uygulama Yeri:	İl merkezi, ilçe ve belde merkezleri.
Faaliyet:	f.1. Merkez Bağbaşı mahallesine; Çayağzı, Özbağ, Ulupınar, Karahıdır ve Toklumen kasabalarına semt sahaları yapılacaktır.

	<p>f.2. Akpınar Köşker kasabasına semt sahası yapılacak.</p> <p>f.3. Akçakent ilçesi ve Mahsenli kasabasına semt sahaları yapılacak.</p> <p>f.4. Boztepe Karacaören kasabasına semt sahası yapılacak.</p> <p>f.5. Kaman Savcılı Büyükoba, Kargın Yenice, Ömerhacılı, Yelek, Çağırkan ve Hamit kasabalarına semt sahaları yapılacak.</p>
Tahmini Maliyet (YTL):	<p>2007 / 150.000,00 YTL</p> <p>2008 / 150.000,00 YTL</p> <p>2009 / 200.000,00YTL</p>

6.2.4. İL SOSYAL HİZMETLER MÜDÜRLÜĞÜ

Stratejik Amaç -4

Sosyal hizmetlerin sunumunda; toplumsal katılımın gerçekleştirilmesi, destek hizmetlerinin artırılması ve fizikî yapılanmanın sağlanması ile hizmetlerde etkinliği, verimliliği ve sürekliliği sağlamaktır.

Hedef: 6.2.4.1	Sosyal hizmetlerin sunumunda bilinçli hedef kitle ve toplum oluşturarak hizmetlerde verimliliği artırmak ve sürekliliği sağlamak.
Projenin Adı	İlimizdeki Sosyal Hizmetler Müdürlüğü, Çocuk Yuvası, Kız ve Erkek Yetiştirme Yurtlarındaki Faaliyetlerinin Tanıtımı
Gerekçe	Toplumun sosyal hizmet kuruluşlarının çalışmalarını konusunda yeterli bilgiye sahip olmaması.
Süresi	2007
Uygulama Yeri	Kırşehir geneli
Faaliyet	<p>f.1- 2007 yılının ilk altı aylık diliminde broşür ve görsel veriler ile topluma kuruluşlarımızın faaliyetleri tanıtılacak,</p> <p>f.2- Halkın da sorularıyla katılabileceği yerel televizyon ve radyolarda programlar düzenlenecek,</p> <p>f.3- Yerel gazeteler aracılığıyla kuruluş faaliyetlerinin halka tanıtılması sağlanacak,</p> <p>f.4- Muhtarlarla sosyal hizmet alanında bilgilendirme amaçlı toplantı yapılacak,</p> <p>f.5- Muhtarlara bilgilendirme amaçlı kitapçıklar dağıtılacak,</p>
Tahmini Bedel	2007 / 3.000,00 YTL
Hedef: 6.2.4.2	Kuruluşlarımızın gündemde tutulması ile barınan çocuk-gençlerimizin ve faaliyetlerinin periyodik olarak tanıtımı.
Projenin Adı	Sürelî - Süresiz Yayınlar
Gerekçe	Kuruluşlarımızda barınmakta olan çocuk ve gençlerimiz ile çalışanlarımızın ve faaliyetlerimizin periyodik olarak tanıtma.
Süresi	2007 / 2008 / 2009
Uygulama Yeri	İl Sosyal Hizmetler Müdürlüğü
Faaliyet	<p>f.1- Üç ayda bir yayınlanmak üzere dergi çıkartılacak. (Her baskı 500 adet)</p> <p>f.2 - Yıllık antoloji çıkarma çalışması yapılacak. (her baskı 500 Adet)</p>
Tahmini Bedel	<p>2007 / 1.700,00 YTL.</p> <p>2008 / 1.900,00 YTL.</p> <p>2009 / 2.100,00 YTL.</p>

Hedef: 6.2.4.3	Kırşehir ve Kırşehir dışındaki sosyal hizmet kuruluşlarında barınmakta olan yaşlı, çocuk ve gençlerin belirli süreler içinde kamp yapabilmeleri.
Projenin Adı	Sosyal Hizmetler Toklumen Kamp Tesisleri
Gerekçe	İlimiz ve diğer illerdeki sosyal hizmet kuruluşlarında barınmakta olan yaşlı, çocuk ve gençlerin belli dönemlerde psiko-sosyal gelişimlerine katkı sağlamak.
Süresi	2007 / 2008 / 2009
Uygulama Yeri	Kırşehir Toklumen Kasabası
Faaliyet	f.1 Toklumen Belediyesince hibe yoluyla kuruluşumuza verilecek baraja nâzır 12.000 m ² arsa üzerine tesis edilmiş, çevre düzenlemesi ve ağaçlandırması yapılmış, 3 katlı 1.200 m ² kapalı alana sahip binanın küçük onarımları yapılacak, f.2 Binanın tefrîşi yapılacak, f.3 Hizmet almı yoluyla üç görevli çalıştırılacak.
Tahmini Bedel	2007 / 112.396,00 YTL. 2008 / 22.715,00 YTL. 2009 / 23.627,00 YTL.
Hedef: 6.2.4.4	Sosyal hizmetlere gereksinim duyan ihtiyaç sahiplerinin birden fazla yerden yardım almalarını önlemek.
Projenin Adı	Sosyal Hizmet Destek Veri Tabanı Oluşturma
Gerekçe	Farklı sosyal hizmet amaçlı kuruluş ve sivil toplum örgütlerinden alınan yardımlarda suiistimalin önlenmesi.
Süresi	2007
Uygulama Yeri	Kırşehir geneli
Faaliyet	İl Sosyal Hizmetler Müdürlüğü, Sosyal Yardımlaşma ve Dayanışma vakfı, sosyal hizmet amaçlı sivil toplum örgütleri arasında oluşturulacak bilgisayar ağı ile veri tabanı oluşturulacaktır.
Tahmini Bedel	2.000,00 YTL.
Hedef: 6.2.4.5	İl Sosyal Hizmetler Müdürlüğüne bağlı kuruluşlarda ısınma, banyo ve yemek pişirme maliyetlerini düşürmek.
Projenin Adı	Hizmet Binalarının Doğal Gaza Dönüşümü
Gerekçe	Çocuk Yuvası, Kız ve Erkek Yetiştirme Yurtlarında ısınma, banyo ve yemek pişirme maliyetlerinin yüksekliği.
Süresi	2007
Uygulama Yeri	Çocuk Yuvası, Kız Yetiştirme ve Erkek Yetiştirme Yurdu Müdürlükleri.

Faaliyet	5 adet doğal gaz brülörü alımı yapılacak; Elektrik tesisatının doğal gaza uygunluğu için tadilatı yapılacak; Erkek Yetiştirme Yurduna iki adet kalorifer kazanı alınacaktır.
Tahmini Bedel	44.100,00 YTL.
Hedef: 6.2.4.6	Soyso-ekonomik düzeyi yeterli ailelerce sunulacak gönüllü katkı ve katılımlarla desteklenen ailelerdeki çocukların mümkün olduğunca aile birliği içerisinde yetiştirilmesinin sağlanması.
Projenin Adı	Kardeş Aile Uygulaması
Gerekçe	Sosyo-ekonomik yetersizlikten kaynaklanan aile dağılmasının önüne geçmek.
Süresi	2007
Uygulama Yeri	Kırşehir geneli
Faaliyet	Yerel medya ve kuruluşlarımız aracılığı ve broşür dağıtımı ile kamuoyu oluşturularak, soyso-ekonomik düzeyi yeterli aileler ile soyso-ekonomik düzeyi yetersiz muhtaç aileler arasında iletişim sağlanarak kardeş aileler oluşturulacak. (Tanıtım amaçlı broşür bastırılması için 500 YTL kaynağa ihtiyaç duyulmaktadır)
Tahmini Bedel	500,00 YTL.
Hedef: 6.2.4.7	Aile parçalanmalarını önleyerek boşanma oranlarını düşürmek ve aile içi sorunların çözümü ile aile bütünlüğü esasını temin etmek.
Projenin Adı	Aile Danışma Merkezi Açılması
Gerekçe	Ailelerin ekonomik, toplumsal, kültürel ve psikolojik sorunlarla baş edebilmeleri için korunması, desteklenmesi ve güçlendirilmesi
Süresi	Devamlı
Uygulama Yeri	Kırşehir merkez
Faaliyet	Kiralama ya da tahsis yoluyla sağlanacak bir dairede Sosyal Çalışmacı, Psikolog, Çocuk Gelişimci ve hizmet alımı yoluyla görev yapacak hekim (tercihen aile hekimi), avukat, memur, hizmetli istihdamı ile çalışmalar yürütülecektir.
Tahmini Bedel	2007 / 35.248,00 YTL. 2008 / 26.238,00 YTL. 2009 / 28.142,00 YTL.
Hedef: 6.2.4.8	Hizmetlerde verimliliğin sağlanması
Projenin Adı	Kız Yetiştirme Yurdu Müdürlüğüne İdarî Hizmet Binası Yapılması
Gerekçe	Ev tipi projeye dönüştürülen Kız Yetiştirme Yurdu Müdürlüğünde gençlerin kullanımına ayrılan iki dairenin, yersizlik nedeniyle idarî bina olarak kullanılması.

Süresi	2007
Uygulama Yeri	Kız Yetiştirme Yurdu Müdürlüğü bahçesi.
Faaliyet	Keşif özeti ve yaklaşık maliyeti çıkartılacak, iş ihale edilecek ve hizmet binası inşası yapılacak.
Tahmini Bedel	76.200,00 YTL.
Hedef: 6.2.4.9	İl Sosyal Hizmetler Müdürlüğü ve bağlı kuruluşların; ulaşım ve taşıma hizmetlerinde verimliliği ve sürekliliği sağlayabilmek,
Projenin Adı	Hizmet Araçları Alımı
Gerekçe	Kırşehir’de bulunan dört sosyal hizmet kuruluşunun hizmetlerinde sadece iki araç bulunması çocuk ve gençlerin öğrenim gördükleri okullara taşınması ve kuruluşların şehir merkezine ancak araçla ulaşılabilir mesafede olması, mevcut araç sayısındaki yetersizlik.
Süresi	2007
Uygulama Yeri	İl Sosyal Hizmetler Müdürlüğü ve bağlı kuruluşlar.
Faaliyet	İki adet minibüs alımı için talepte bulunularak söz konusu araçların alımı yoluna gidilecek.
Tahmini Bedel	2007 / 80.000,00 YTL.
Hedef: 6.2.4.10	Bireylerin, grupların, ailelerin ve toplumun sorunlarla başedebilmeleri ve bireylerin katılımcı, üretken ve kendine yeterli hâle gelmeleri amacıyla; koruyucu-önleyici, eğitici-geliştirici, rehberlik ve rehabilite edici işlevlerini, bir arada ve en kolay ulaşılabilir biçimde, kamu kurum ve kuruluşları, yerel yönetimler, üniversiteler, sivil toplum örgütleri ve gönüllüler ile işbirliği ve eşgüdüm içinde sunulması.
Projenin Adı	Toplum Merkezi Açılması
Gerekçe	Hızlı toplumsal değişme, kentleşme ve göçün yarattığı sorunlar
Süresi	2008 / 2009
Uygulama Yeri	Kırşehir merkezi
Faaliyet	Kiralama yoluyla göçün yoğun alındığı yada geri kalmış bir mahallede sağlanacak bir dairede sosyal çalışmacı, psikolog, çocuk gelişimci, öğretmen, çocuk eğiticisi, avukat, memur, teknik eleman ve hizmetli istihdamı ile çalışmalar yürütülecektir.
Tahmini Bedel	2008 / 92.144,00 YTL. 2009 / 39.900,00 YTL.

6.2.5. İL ÖZEL İDARESİ "MİKRO KREDİLER"

Stratejik Amaç-5

Gelirleri yetersiz, çalışma imkânı bulamamış, el becerileri gelişmiş ve başka özel kabiliyetleri olan ev hanımlarını, işsiz olan kişileri ve çalışma imkânı olmayanları sosyal hayata kazandırmak; küçük girişimcileri ve dezavantajlı gurupları; meslekî, sanatsal birikimlerini, yeteneklerini ve gelirlerini artırıcı faaliyetlere yönlendirmek.

Hedef: 6.2.5.1	İşsizliğin %19'larda olduğu ilimizde işsizlikten doğan sosyal huzursuzluğun ortadan kaldırılması için Kırşehir ili sınırları dahilinde bulunan kabiliyetli ev hanımları, gençler ve işsiz ailelerin ekonomik sıkıntılarını azaltmak, insanlarımızı yetenekleri doğrultusunda topluma kazandırmak, ekonomik sıkıntılarını çözmek için kabiliyetlerine göre; ihtiyaç duyulan malzemeleri temin edip, vizyonumuza uygun olarak kültür ve turizme katkı sağlayacak el sanatlarını tekrar canlandıracak ve Ahiliğin gayesi olan çalışmayı, iş ahlakını hayata hâkim kılacak ve her haneyi üretici duruma getirecek dost şehir, Kırşehir'i tekrar ekonomik ve sosyal hayatta ön plâna çıkarmak.
Projenin Adı:	İşsizliği Önleme ve Sosyal Hayatı Canlandırma, Ev Hanımlarının El Becerilerini Değerlendirme.
Gerekçe:	İlimizde yeterli iş sahaları olmadığı için birçok aile kamuda çalışmakta, birçok aile de çok düşük ücretlerle özel sektörde iş bulabildiği sürece çalışmakta; ilimizde işsizlik İş-Kur Müdürlüğü'nün verilerine göre %19'dur. İlimizden yurt dışına çalışmaya gitmiş işçilerin buradaki yakınlarına gönderdikleri paralar nedeniyle oluşan mali anestezi etkisi nedeniyle işsizliğin oluşturacağı sıkıntılar bu güne kadar engellenmiş olmasına rağmen Avrupa'da son yıllarda yaşanan ekonomik problemler nedeniyle ilimize gönderilen paralarda ciddi manada azalma olmuştur. Birçok aile geçim sıkıntısı çekmektedir. Bu proje ile el becerisi ve diğer kabiliyetleri gelişmiş insanlarımızı imkân hazırlamak ve ev hanımlarının aile ekonomisine katkıda bulunması amaçlanmaktadır.
Faaliyet Süresi:	2007 / 2008 / 2009
Uygulama Yeri:	Kırşehir ili geneli.
Faaliyet:	f.1. Yetenek guruplarına göre, ihtiyaç duyulan malzemeler temin edilecek. f.2. Üretilen el sanatları ve sanat ürünleri, açılacak değerlendirme merkezinde, ederi karşılığı satın alınacak.
Tahmini Maliyet (YTL):	Proje başlangıç için yaklaşık 50.000,00 YTL'ye mal olacak, faaliyete geçtikten sonra ise kendini finanse edecek.
Hedef: 6.2.5.2	İmkânsızlıklar nedeniyle kendini ispatlayamamış; proje üretebilen, yeni bir şeyler keşfeden kabiliyetli girişimcilere fırsat ve imkân sağlamak.
Projenin Adı:	Yüz Kabiliyet Yüz Proje.
Gerekçe:	Maddî imkânsızlıklar nedeniyle; topluma yararlı, ülke ve kendi aile ekonomisine katkıda bulunacak (sanat becerisi, yeni bir icat, kültür ve turizm faaliyet-

	lerinin canlanmasına yönelik); küçük işletmeler, fikir ürünleri (dergi, gazete, kitap, tiyatro vb.) üretebilecek kişilere parasal ve mekansal destek sağlayarak bu kişilerin ürünlerinin ortaya çıkmasını ve ürünlerin pazarlamasını sağlamak.
Faaliyet Süresi:	3 yıl (Her yıl 100 proje)
Uygulama Yeri:	İl geneli
Faaliyet:	<p>f.1. Kabiliyetli kişilerin tespit edilecek.</p> <p>f.2. Tespit edilen kişilere gerekli maddi imkanlar sağlanacak.</p> <p>f.3. Kitap, buluş gibi çalışmaların yapılabilmesi için yer temin edilecek.</p> <p>f.4. Kırşehir'i vizyonuna uygun şekilde temsil eden projelere öncelik verilecek, her türlü desteğin ilimizdeki gerçek ve tüzel kişiler tarafından desteklenmesi sağlanacak.</p> <p>f.5. Bu proje için destek olacak kişi ve kurumların; desteğini şartsız bağış olarak kabul edip bu projelerin daha da desteklenmesi sağlanacak.</p>
Tahmini Maliyet (YTL):	Her yıl 100 proje, (100.000.00 YTL); 3 yıl 300 proje, (300.000.00 YTL) NOT: Bu projenin finansmanında ilimizde faaliyette bulunan işletmeler ve hayırseverlerden destek alınacak.

Stratejik Amaç 6

İlimizin tanıtılması için; gazete, dergi ve kitap yayınlayacak İl Matbaasını kurmak. Sesli ve görüntülü yayın hazırlayacak tanıtım merkezi açmak.

Hedef: 6.2.6.1	İlimizin tanıtılması için; gazete, dergi ve kitap yayınlayacak İl Matbaasını kurmak. Sesli ve görüntülü yayın hazırlayacak tanıtım merkezi açmak.
Projenin Adı:	İl Matbaası Kurmak, Tanıtım Merkezi Açmak.
Gerekçe:	Stratejik plâna dahil olan kurumlarımızın faaliyetlerini tanıtmak, ilimizin tanıtımı için yapılacak çalışmaların kolaylaştırılması ve maliyetin düşürülmesi gerekmektedir. Bir yıl içerisinde ilimizden çıkan parasal kaynakla il matbaası kurulabilir ve ikinci yıl kendini amorti eder duruma gelir. En az 5 kişiye de iş imkanı hazırlanmış olur.
Faaliyet Süresi:	Sürekli
Uygulama Yeri:	İl Özel İdaresi
Faaliyet:	<p>f.1. Ofset Tesisi için gerekli donanım ve malzeme alımı,</p> <p>f.2. Bu proje faaliyete geçtiğinde; kağıt türü gazete, dergi, kitap ve kartonların geri dönüşümünü sağlamak için kampanyalar düzenleyerek ilimiz yaşayanlarının kullanmadıkları ve çöpe attıkları kağıt türü atıkları geri dönüşüm projesi kapsamında toplayarak bu konuda projeye destek olan kurum, kuruluş ve sivil toplum örgütlerine katkıları ölçüsünde, geri dönüşümden elde edilen kaynakla kırtasiye yardımında bulunmak.</p>

Tahmini Maliyet (YTL):	İl matbaası için ilk kurulum ücreti olarak 200.000.00YTL. kaynağa ihtiyaç var. Not:İl özel idaresi matbaası döner sermaye işletmesi gibi çalıştırılarak. Kaynak ihtiyacı matbaa çalışmalarından karşılanacak. Üretilen ürünlere reklam alınacak.
Hedef: 6.2.6.2	İlimizdeki kamu kurumlarının çoğunluğunda uygulanmakta olan döner sermaye uygulamasının İl Özel İdaresinde de uygulanması yoluyla, memur sınıfı personeli ve sanat (işçi) sınıfı personeli arasındaki ücret dengesizliğini azaltmak.
Projenin Adı:	Döner Sermaye Uygulaması.
Gerekçe:	Çalışanlar arasındaki ücret dengesizliğini gidermek.
Faaliyet Süresi:	Sürekli
Uygumla Yeri:	Kırşehir İl Özel İdaresi
Faaliyet:	f.1. Mülga Köy Hizmetleri Genel Müdürlüğü tarafından uygulanmakta olan döner sermayeye konu işler, f.2. Kurumca belirlenecek döner sermayeye konu işler. f.3. Kurum personeli tarafından üretilen, program harici kuruma kaynak sağlayan faaliyet gelirleri.

6.3. KÜLTÜR VE TURİZMİN GELİŞTİRİLMESİ

6.3.1. KÜLTÜR VE TURİZM İL MÜDÜRLÜĞÜ

Stratejik Amaç -1

Türk'ün kendine vatan edindiği Anadolu'da; tarih ve kültür şehri olan ilimizin, Anadolu Selçuklu Devletinden günümüze kadar gelen tarihî eserlerinin, dönemin tarihî ve kültürel mirasına yakışır şekilde korunmasını, yeni nesillere tarihî eserleri, yer altı şehirlerini, şifalı suları ve termal kaplıcalarını, tarihe şahitlik eden Kalehöyükte Japon Anadolu Arkeoloji Enstitüsü tarafından yapılan kazıları, turizme yönelik Seyfe Gölü Kuş Cenneti, Kızılırmak Hirfanlı Barajı havzası, baraj sahillerini, geçmişten günümüze kadar gelen zengin müzik ve kültürel değerlerimizi tanıtmak; Kırşehir'i tarih, kültür ve turizm kenti yapmak.

Hedef: 6.3.1.1	Termal kaynakların sağlık turizmine yönelik olarak değerlendirilmesi
Projenin Adı:	İlimiz Termal Kaynaklarını Sağlık Turizmine Kazandırma
Gerekçe:	Bu proje ile termal turizmin alt yapısını oluşturmak ve yatırımları ilimizin sahip olduğu termal kaynaklara yöneltmek. Buna göre: 1. Mevcut kaynakların rezervinin tespit edilmesi, 2. Mevcut kaynakların kullanıldığı konaklama tesislerinin alt yapılarının iyileştirilmesi, 3. Mevcut kaynakların sağlık turizminde etkin kullanımı, 4. Bölgenin turizm alanı ilan edilerek izinsiz yapılaşmaya karşı korunması 5. Sağlık turizmine yönelik yeni yatırımların desteklenmesi ve teşvik edilmesi gerekmektedir.
Faaliyet Süresi:	2007 / 2008 / 2009
Uygulama Yeri:	Kırşehir Merkez, Karalar köyü, Çiçekdağ ilçesi Bulamaçlı ve Mahmutlu köyü
Faaliyet:	f.1. Arazi taraması sonucu belirlenecek yerlerin mülkiyet araştırması yapılacak. Tespiti yapılan bölgeler kadastral paftalar üzerine işaretlenecek. f.2. Alt yapı imkânları tespit edilecek, alternatif turizm türleriyle ilişkilendirilecek ve termal amaçlı gelişim stratejilerinin belirleneceği araştırma raporu hazırlanacak. f.3. Yapılacak çalışmaların neticesinde Kırşehir Termal Master Plânı ve Bölge Termal Master Plânının hazırlanması. (100.000,00 YTL) f.4. Merkez ilçeye bağlı Karalar köyündeki Karakurt, Çiçekdağı ilçesindeki Mahmutlu ve Bulamaçlı kaplıcalarının iyileştirilerek sağlık amacıyla kaplıcadan yararlanacak hastalara hizmetin en iyi şekilde sunulması. f.5. Şehir merkezinde bulunan Terme Kaplıcası ve Merkez ilçeye bağlı Karalar köyünde bulunan Karakurt Kaplıcasındaki hususî ve umumî havuzların iyileştirilmesi, tedavi merkezinin kurulması, sosyal tesislerin ve çevre düzenlemesinin yapılması. (Şehir Merkezi: 350.000,00 YTL - Karakurt: 150.000,00 YTL) f.6. Çiçekdağı ilçesinde bulunan Mahmutlu ve Bulamaçlı kaplıcalarının ulaşımının kolaylaştırılması için yol standartlarının yükseltilmesi ve alternatif

	yollar açılması. (Mahmutlu: 125.000,00 YTL - Bulamaçlı: 125.000,00 YTL)
Tahmini Maliyet (YTL):	2007:350.000,00 YTL 2008:250.000,00 YTL 2009:250.000,00 YTL
Hedef: 6.3.1.2	Plân dönemi içerisinde turizm alanı olarak ilan edilen Hirfanlı sahil şeridinde yapılanmaya gitmek; ilimizi tanıtmak ve turizme ivme kazandırmak.
Projenin Adı:	Turizm ve Rekreasyona Yönelik Alt ve Üst Yapı Yatırımlarının Yapılması,
Gerekçe:	GEREKÇE: 1. Kültür ve Turizm Bakanlığı tarafından turizm merkezi ilan edilen Hirfanlı kıyı şeridinde su sporları, eğlenceye yönelik tesisler, turizm aktivitelerine imkân sağlayan mekânlar oluşturulması, Alt yapı içinde ilgili belediyelere yardım edilmesi suretiyle turizm potansiyelinin artırılması.
Faaliyet Süresi:	2007 / 2008 / 2009
Uygulama Yeri:	Hirfanlı kıyı şeridinde bulunan Toklumen, Savcılı B.Oba Kasabası ve İl merkezinde Kılıçözü çayının belediye mücavir alanı içerisinde kalan kısmı,
Faaliyet:	<p>f.1. Kaman ilçesi S.Büyükoba Kasabasındaki mevcut tesislerin iyileştirilmesi, ek konaklama ve eğlence mekânları yapılması, sahilin ışıklandırılması (250.000,00 YTL)</p> <p>f.2. Kaman ilçesi S.Büyükoba Kasabasındaki sahilin yeniden düzenlenmesi ve günü birlik seyahatler için yeni mekânlar oluşturulması, çevre düzenlemesinin yapılması, katı atıkların toplanabilmesi için çöp toplama yerleri tesis edilmesi. (250.000,00 YTL)</p> <p>f.3. Toklumen Kasabasındaki mevcut tesislerin iyileştirilmesi, ek konaklama ve eğlence mekânları yapılması, sahilin ışıklandırılması, (250.000,00 YTL)</p> <p>f.4. Toklumen Kasabasındaki sahilin yeniden düzenlenmesi ve günü birlik seyahatler için yeni mekânlar oluşturulması, çevre düzenlemesinin yapılması, katı atıkların toplanabilmesi için çöp toplama yerleri tesis edilmesi, (250.000,00 YTL)</p> <p>f.5. Toklumen Kasabasında, yolun sahilden ve kasabanın içerisinde geçmesi nedeniyle, yol güzergâhında yöresel ürünlerin satılabileceği küçük dükkanlar yapılması, (250.000,00 YTL)</p> <p>f.6. Kılıçözü çayının belediye mücavir alanı içerisinde kalan kısmının Kırşehir Belediyesi, mücavir alanı dışındaki yerlerin ise İl Özel İdaresi tarafından rekreasyon alanı olarak düzenlenmesi ve mekânsal uygulamaların yapılması, (500.000,00 YTL)</p> <p>f.7. İlimiz turizmine ivme kazandırmak amacıyla yöremizde ilimiz turizmine denk illerle işbirliği yapılarak Çorum Hattuşa -Yozgat Kerkenez ve Çamlık Milli Parkı, Seyfe Gölü, Mucur Yer altı şehirlerini birbirine bağlayacak ve Hattuşa'daki turistleri buraya çekecek olan yolun iyileştirilmesi. Bağ-</p>

	lantı yolu olan Yozgat Şefaati ilçesi Bağyazı köyü ile Kırşehir Çamalak ve Çopraşık köyü yollarının asfaltlanması, (250.000.00 YTL)
Tahmini Maliyet (YTL):	2007 / 700. 000,00 YTL 2008 / 650.000,00 YTL 2009 / 650.000,00 YTL
Hedef: 6.3.1.3	Beş bin yıllık tarihine şahitlik eden kültür varlıklarımızın gün ışığına çıkarılması ve turizmin hizmetine sunulması.
Projenin Adı:	Kültür Varlıklarımızın Gün Işığında Çıkarılması ve Turizmin Hizmetine Sunulması
Gerekçe:	Kentin tarihî dokusunu ortaya çıkarmak ve yaşatmak için; 1. Sivil Mimarî örneklerinin restorasyonunun yapılması ve işlev verilmesi, 2. Yüzyıllardır kurtarılmayı bekleyen tarihî yapıların kurtarılması, 3. Kültür ve tabiat varlıklarının tespit edilmesi ve tahribinin önlenmesi,
Faaliyet Süresi:	2007 / 2008 / 2009
Uygulama Yeri:	İlde bulunan kültür ve tabiat varlıkları
Faaliyet:	<p>f.1. Müze müdürlüğünce oluşturulacak teknik bir ekip tarafından arazi taraması yapılacak, tescil edilmeyen kültür ve tabiat varlıkları hakkında bilgi toplanacak ve fotoğraflanacaktır. Tespiti yapılan kültür ve tabiat varlıkları kadastral paftalar üzerine işaretlenecek,</p> <p>f.2.. Araziye tespit edilip kadastral paftalar üzerinde işaretlenen kültür ve tabiat varlıklarının bilgileri bilgisayara aktarılacaktır.</p> <p>f.3. Tespit edilen ve bilgisayar ortamına atılan kültür ve tabiat varlıklarının bilgileri ve fotoğrafları tescil belgelerine işlenerek tescil edilmesi amacıyla Nevşehir Kültür ve Tabiat Varlıklarını Koruma Bölge Kuruluna gönderilecektir.</p> <p>f.4. Merkez Dulkadirli Kasabasında bulunan yer altı şehri kazı temizlik çalışmasının ve çevre düzenlemesinin yapılması. (Kazı- Temizlik: 250.000,00 YTL / Çevre Düzenlemesi: 250.000,00 YTL)</p> <p>f.5. Mucur İlçesi Kepez Köyünde bulunan yer altı şehri girişinde ve etrafında bulunan parsellerin kamulaştırılarak çevre düzenlemesinin yapılması. (Kamulaştırma: 200.000.00 YTL / Çevre Düzenlemesi: 250.000,00 YTL)</p> <p>f.6. Mucur İlçesinde bulunan yer altı şehrinin taban suyu probleminin giderilmesi ve çevre düzenlemesinin yapılması. (Taban Suyu ile ilgili giderler: 50.000,00 YTL / Çevre Düzenlemesi: 250.000,00 YTL)</p> <p>f.7. Kaman ilçesindeki Meşeköy İnlidağ mağarasının turizm hizmetine sunulabilmesi için giriş kısmının ve iç mekânlarının açılması, ulaşımının çözümlenmesi ve mağara girişinin ziyaretçi sirkülasyonuna uygun olacak şekilde açılması, (100.000,00 YTL)</p> <p>f.8. İlimizde sivil mimarî örneklerinden olan Hacıbey Konağı ve Ağalar Konağının restorasyonunun yapılması, (Hacıbey Konağı: 750.000,00 YTL / Ağaların Konağı: 1.000.000,00 YTL)</p>

	<p>f.9. Restorasyondan sonra Hacıbey Konağının Kent Tarihi Müzesi, Ağalar Konağının ise Kırşehir Evi veya Etnografya Müzesi olarak değerlendirilmesi, (250.000,00 YTL)</p> <p>f.10. İl merkezinde bulunan ve 13. yy da inşa edilen Ahi Evran Camii dışarıdan su almaktadır. Suyun kurutulması amacıyla etrafında drenaj yapılması ve akan çatı örtüsünün değiştirilmesi, (250.000,00 YTL)</p> <p>f.11. Cacabey Camii dışarıdan su almaktadır. Suyun kurutulması amacıyla etrafında drenaj yapılması ve akan çatı örtüsünün değiştirilmesi, iç kısmında betondan yapılmış sıvaların sökülmesi ve orijinalliğine kavuşturulması, (500.000.00 YTL)</p> <p>f.12. 13. yy da hastane ılıca olarak kullanılan eski Karakurt Hamamı kalıntılarının olduğu alanın bir kısmının vakıflara devredilmesi ve burada kurtarma kazısı yapılması, (250.000 YTL)</p> <p>f.13. İlimiz merkez Kesikköprü köyünde bulunan Kesikköprü Kervansarayının restorasyonun ve çevre düzenlemesinin yapılması, (Restorasyon: 500.000,00 YTL / Çevre Düzenlemesi: 250.000,00 YTL)</p>
Tahmini Maliyet (YTL):	<p>2007 / 1.600.000,00 YTL</p> <p>2008 / 1.600.000,00 YTL</p> <p>2009 / 1.700.000,00 YTL</p>
Hedef: 6.3.1.4	Kültür merkezlerinin tamamlanarak hizmete sunulması
Projenin Adı:	Yapımı Devam Eden Kültür Merkezlerinin Bitirilmesi
Gerekçe:	<p>Kültür merkezlerinin tamamlanması ve yöre sosyal hayatının hizmetine sunulması:</p> <ol style="list-style-type: none"> 1991 yılından bu yana yapımı devam eden kültür merkezlerinin bitirilmesi ve atıl durumdan kurtarılması, İnşa edildiği yörelerde alternatif kültür merkezlerinin olmayışı, Kültürel amaçlı faaliyetlerin rahat bir ortamda yapılması.
Faaliyet Süresi:	2007 / 2008 / 2009
Uygulama Yeri:	Kaman ve Akçakent İlçeleri
Faaliyet:	<p>f.1. Kaman ilçesinde yapımına 1991 yılında başlanan Kültür merkezinin bitirilmesi ve yöre kültür hizmetine sunulması, (4.000.000,00 YTL)</p> <p>f.2. Akçakent ilçesinde yapımına devam edilen ve şu an inşaatı durdurulmuş olan Kültür Merkezinin hizmete sunulması ve Milli Eğitime devredilmesi, (1.000.000,00 YTL)</p>
Tahmini Maliyet (YTL):	<p>2007 / 2.000.000,00 YTL</p> <p>2008 / 1.500.000,00 YTL</p> <p>2009 / 1.500.000,00 YTL</p>

Hedef: 6.3.1.5	Kapodokyanın bir parçası olan ilimiz bu bölgede bulunan illerle kültür ve turizm yönünden aynı potansiyele sahip olmasına rağmen yeterince tanıtımı yapılamamıştır. Bu nedenle tanıtım eksikliğinin giderilmesi ve ilimizin tanıtılması.
Projenin Adı:	Tanıtıcı Yayın Hazırlama
Gerekçe:	Kapodokya'nın bir parçası olan ilimiz bu bölgede bulunan illerle kültür ve turizm yönünden aynı potansiyele sahip olmasına rağmen yeterince tanıtımı yapılamamıştır. Bu nedenle; 1. Broşür ve depliyon gibi küçük tanıtıcı yayınların hazırlanması, 2. Kent plânının hazırlanması, 3. Kültür Varlıkları Tanıtıcı Kültür Envanteri hazırlanması, 4. Yıllardır türkü pınarlarına kaynaklık etmiş olan halk müziğimizin tanıtımı için türkülerimizden oluşacak CD'ler hazırlanması, 5. İlimizi tanıtıcı görüntülü CD'ler hazırlanması, 6. İlimizde yaşamış tarihî kimlik kazanmış kişileri tanıtıcı kitapçıklar hazırlanması gerekmektedir.
Faaliyet Süresi:	2007 / 2008 / 2009
Uygulama Yeri:	Kırşehir
Faaliyet:	f.1. İlde bulunan kültür varlıklarının tanıtımı amacıyla "Kırşehir Kültür Envanteri" hazırlanması. (30.000,00 YTL) f.2. İlin tanıtımı amacıyla "Kırşehir Kent Plânı" hazırlanması (75.000,00 YTL) f.3. İlin tanıtımı amacıyla "Kırşehir Bozlak ve Türküleri CD'si " hazırlanması (30.000,00 YTL) f.4. İlin tanıtımı amacıyla tarihte yaşamış Kırşehir büyüklerini ve ilde bulunan tarihî mekânları tanıtıcı broşür ve kitapçık hazırlanması (75.000,00 YTL) f.5. İlin görüntülü tanıtımı amacıyla "Kırşehir'i tanıtım CD"si hazırlanması. (75.000,00 YTL)
Tahmini Maliyet (YTL):	2007 / 85.000,00 YTL 2008 / 100.000,00 YTL 2009 / 100.000,00 YTL
Hedef: 6.3.1.6	Yöre halk mutfağının tanıtılması.
Projenin Adı:	Yöre Halk Mutfağı Araştırması.
Gerekçe:	Unutulmaya yüz tutmuş geleneklerin yaşatılması ve tanıtımı ile birlikte ekonomik hayata kazandırılması, 1. Geleneklere sahip çıkılması, 2. Yöre mutfağının zenginleştirilmesi, 3. Farklı tat ve lezzetlerin sunumu, 4. Tespit edilenlerin ekonomiye sunumu.

Faaliyet Süresi:	2007 / 2008
Uygulama Yeri:	Kırşehir merkez ve köyleri
Faaliyet:	<p>f.1. Kırşehir köy ve kasabalarına gidilerek kaynak kişiler bulunacak ve bu kaynak kişilerden, halk mutfağı konusunda yer alan yemekler, tatlılar, kışlık kuru yiyecekler, yemekte kullanılan baharatlar ve yöremize özgü' su böreği' görüntülenip yapıları tespit edilecek; İl Kültür ve Turizm Müdürlüğü Halk Kültürü arşivine kazandırılacaktır.</p> <p>f.2. Araştırmada elde edilen verilerle' Kırşehir Mutfağı' adı altında kitap hazırlanarak ücretsiz dağıtımı yapılacaktır.</p> <p>f.3. Araştırma sonucunda yapılaş itibariyle Kırşehir'e özgü su böreğinin tescillenmesi, ilimizdeki turizm tesislerine ve lokantalara gelen konuklara' Kırşehir Su Böreği' olarak sunulması sağlanacaktır.</p>
Tahmini Maliyet (YTL):	<p>2007 / 3.000.00 YTL</p> <p>2008 / 15.000,00 YTL</p>

6.4. TARIMIN GELİŞTİRİLMESİ

6.4.1. TARIM İL MÜDÜRLÜĞÜ

Stratejik Amaç -1

Kaynakların etkin kullanımı ilkesi çerçevesinde ekonomik, sosyal, çevresel ve uluslar arası gelişmelerin neticelerini takip eden, örgütlü, rekâbet gücü yüksek, organik tarıma ağırlık veren, devamlı kendini yenileyerek birim alandan en fazla verimi almak.

Tarım Strateji Belgesi amacı doğrultusunda 2007-2009 yılları arasında Avrupa Birliğine uyumu da gözeterek tarım sektörü ile ilgili kesimlerin karar almalarını kolaylaştırmak, sektörün hedef ve stratejileri doğrultusunda gelişmesini sağlayarak verim ve gelir artışı ile kârlılığı yüksek hayvancılık sektöründe istihdamı artırmak.

Hedef: 6.4.1.1	<p>Bu proje ile:</p> <p>a) İlimizde mevcut toplam 41 adet ekmek fırınının yılda en az 2 kez numuneli olarak denetiminin yapılması, alınan bu ekmek numunelerinin en geç 6 saat içerisinde analize alınmak üzere laboratuvara (Kayseri ve/veya Ankara İl Kontrol Laboratuvar Müdürlüğü'ne) ulaştırılması sağlanmalı,</p> <p>b) Gerekli teknik donanımımız olmadığı için şu ana kadar numune alamadığımız dondurma, yaş pasta, meyveli buz vb. ürünlerden en az 2'şer defa numune alınmasını,</p> <p>c) Yıllık plânlarımızda belirlenen numuneli denetim sayılarımızın %100 oranında artmasını,</p> <p>Merdiven altı üretim olarak tanımlanan izinsiz üretimleri kayıt altına almayı hedeflemekteyiz.</p>
Projenin Adı:	Panelvan Tipi Donanımlı Gıda Denetleme, Numune Alma, Muhafaza ve Nakil Aracı Temini
Gerekçe:	<ul style="list-style-type: none"> • Tarım ve Köy İşleri Bakanlığı ve il müdürlüğünün gıda hizmetleri ile ilgili iş yükünün daha da artmış olması, nitelikli personel araç-gereç ve taşıta ihtiyaç duyulması, • Medyada sık sık gündeme gelen gıda terörü ile ilgili haber ve programların vatandaşları tedirgin etmesi, ilgili kurumları daha sıkı ve etkili hizmet yöntemleri aramaya sevk etmesi, • Sağlıksız gıda üretimi ve satışının, bütün insanları yakından ilgilendiren ve etkileyen sorunların başında gelmesi, toplumun ve bireylerin üretilen sağlıksız besinlerden kaynaklanacak maddi ve manevi kayıplarının en aza indirilmesi, dolayısıyla tesislerde yapılacak denetimlerin artırılması, • Gıda denetim hizmetlerinde etkinliğin artırılması, vatandaşların bu konuda kendilerini daha fazla güvende hissetmelerinin sağlanması için; faaliyetlerin kalitesinin artması, süreklilik arz etmesi, süratle ve zamanında yapılması ve olumlu bir imaj sergilenmesi, • Dondurulmuş gıdalardan (-18°C), buzdolabı sıcaklığında (0°C-+4°C)'de muhafaza edilmesi ve nakledilmesi gereken et ve süt ürünlerinden ve

	<p>özellikle yaz aylarında üretimi ve tüketimi artan dondurma, yaş pasta vb. ürünlerden de mevzuata uygun olarak numune alınması ve bu numunelerin soğuk zincir kırılmadan ilgili laboratuvarlara ulaştırılmasının sağlanması,</p> <ul style="list-style-type: none"> • Meydana gelebilecek herhangi bir gıda zehirlenmesi vak'asında ya da acil müdahale gerektiren benzeri durumlarda zamanında müdahale edilmesi, • Devlet adına denetim yapan personelin kılık ve kıyafetinin; davranışlarının ve kullandığı araç-gereçle devletin manevî şahsiyetine yakışır vakar ve ciddiyetini yansıtması gerekmektedir.
Faaliyet Süresi:	2007 / 2008 / 2009
Uygulama Yeri:	Kırşehir geneli
Faaliyet:	<p>f.1. Proje kapsamında Kırşehir İli Merkez ve ilçelerinde gıda üretim yerlerinin ve gıda satış noktalarının hızlı, etkin ve yoğun olarak denetlenecek, ruhsatlandırılacak ve uymaları zorunlu ulusal ve uluslararası standartlara uygun üretim ve satış yapmalarının sağlanacak, halka' Sağlığımızın Bekçisiyiz' mesajı verilecek, üretici ve tüketicilerin görsel ve işitsel olarak gıda üretimi ve tüketimi konusunda eğitilecek.</p> <ol style="list-style-type: none"> 1. Araç için yaklaşık maliyet: 35.000,00 YTL 2. Donanım için yaklaşık maliyeti: 7.500,00 YTL
Tahmini Maliyet (YTL):	<p>2007 – 42.500,00</p> <p>2008 – 10.000,00</p> <p>2009 – 10.000,00</p>
Hedef: 6.4.1.2	Birim alandan alınacak ürün miktarının artışı
Projenin Adı:	%25 Sübvansiyonlu 500 Çiftçiye 1000 Ton Sertifikalı Hububat Tohumu Temin Projesi
Gerekçe:	<p>Sertifikalı tohumluk temini ile;</p> <ul style="list-style-type: none"> • Bitkisel üretimi artırmak, • Ürün kalitesinin iyileştirmek, • Çiftçinin daha fazla gelir elde etmesini sağlamak gerekmektedir.
Faaliyet Süresi:	2007
Uygulama Yeri:	Kırşehir geneli
Faaliyet:	1 çiftçiye 2 ton sertifikalı tohumluk temin edilecek.
Tahmini Maliyet (YTL):	125.000,00 YTL
Hedef: 6.4.1.3	İl ceviz üretimini %10 oranında artırmak
Projenin Adı:	Kapama Kaman Cevizi Bahçesine Fidan Temini Projesi
Gerekçe:	Ceviz üretimini yaygınlaştırmak ve ürün kalitesini artırmak
Faaliyet Süresi:	2007

Uygulama Yeri:	Merkez Köyler, Kaman,
Faaliyet:	f.1. Bu proje ile 20 çiftçiye 5'er dekarlık kapama ceviz bahçelerinin fidanı temin edilecek. f.2. Çiftçi bahçe alt yapısını kendisi yapacak.
Tahmini Maliyet (YTL):	30.000,00 YTL
Hedef: 6.4.1.4	Kaliteli kiraz üretiminin artması
Projenin Adı:	Kapama Bodur Kiraz Bahçesine Fidan Temini Projesi
Gerekçe:	Kiraz üretimini yaygınlaştırmak ve ürün kalitesini artırmak
Faaliyet Süresi:	2007 / 2008
Uygulama Yeri:	Mucur, Merkez Köyler, Kaman
Faaliyet:	Alt yapısı çiftçi tarafından hazırlanan 5 çiftçiye 5'er dekarlık kiraz bahçesi için fidan temin edilecek. (Toplam 25 dekar bahçe 2000 adet fidan)
Tahmini Maliyet (YTL):	2007 / 40.000 YTL 2008 / 40.000 YTL
Hedef: 6.4.1.5	Hirfanlı Baraj Gölü Havzasında mevcut üzüm üretiminin artırılması
Projenin Adı:	Yüksek Sistem Kalecik Karası Bağ Çubuğu Temin Projesi
Gerekçe:	Modern bağcılığın geliştirilmesi ve ürün kalitesinin artırılması.
Faaliyet Süresi:	2007 / 2008
Uygulama Yeri:	Hirfanlı Baraj Gölü Havzası
Faaliyet:	Alt yapısını kendi hazırlamış olan 5 çiftçiye 5'er dekarlık yüksek sistem Kalecik Karası bağ tesisine asma fidanı temini yapılacaktır.
Tahmini Maliyet (YTL):	2007 / 22.200,00 YTL 2008 / 22.200,00 YTL
Hedef: 6.4.1.6	7.500 da'lık alanda yem bitkisi ekimi gerçekleştirmek
Projenin Adı:	Hayvancılığı Geliştirme Projesi Kapsamında Yem Bitkisi Ekimine Destek Projesi
Gerekçe:	Kırsal bölgelerde yaşayan çiftçilerimizin yem bitkisi üretimi ile hayvansal üretimin en önemli girdisi olan kaba yem açığının karşılanarak verimin artırılması
Faaliyet Süresi:	2007 / 2008 / 2009
Uygulama Yeri:	İl geneli
Faaliyet:	f.1. Sığırcılık, koyunculuk projeleri uygulayan kooperatiflerin yem bitkisi ekilişine %25 tohum sübvansiyonu sağlanacak. f.2. Sığır yetiştiriciliği yapan üreticiler; hayvan başına 5 da, koyun yetiştiriciliğinde ortak başına 3 da yem bitkisi üretimi yapacak. f.3. Üretim plânlaması ve entansif yetiştiriciliğe yönelik teknik destek sağlanacak.

Tahmini Maliyet (YTL):	2007 / 12.000,00 YTL 2008 / 12.000,00 YTL 2009 / 12.000,00 YTL
Hedef: 6.4.1.7	Kırşehir ili hayvancılığını belli bir bölgede kontrol altında tutmak
Projenin Adı:	Organize Hayvancılık Bölgeleri Kurma Projesi
Gerekçe:	Hayvancılık sektörünü belli bir bölgede toplayarak hem kayıt işlemi hem de hastalıklarla başarılı bir şekilde mücadele edilmesi; ile giren ve çıkan hayvanların tespitinin kolay yapılması.
Faaliyet Süresi:	2007 / 2008 / 2009
Uygulama Yeri:	Kırşehir Merkez İlçe
Faaliyet:	f.1. 2007 yılında daha önce kurulması plânlanan alanda alt yapı çalışmalarına başlanacaktır. f.2. Konuya ilişkin eğitim ve bilgilendirme çalışmaları başlatılacaktır.
Tahmini Maliyet (YTL):	2007 / 50.000,00 YTL 2008 / 75.000,00 YTL 2009 / 100.000,00 YTL
Hedef: 6.4.1.8	Hayvancılık sektöründe politikaların belirlenebilmesi için büyükbaş hayvan sayısının kayıt altına alınması.
Projenin Adı:	Büyükbaş Hayvanların Tanımlanması ve Kayıt Altına Alma Projesi
Gerekçe:	Her yaş grubunda bulunan sığır cinsi hayvanların tanımlanmasını, tanımlamada kullanılacak yöntem malzeme tipi ve özelliklerini, numaralama sistemine dair teknik özelliklerin tanımlanan hayvanlar ile bunların buldukları işletmelerin kayıt altına alınmasını, yetiştiricilerin belirlenmesini, düzenlenmesini, tanımlanan hayvanlar ve bunların barındırıldığı işletmeler ile ilgili bilgi ve verilerin değişimini, sistem içerisinde söz konusu hayvanların hareketlerinin takip ve kontrolünü, sürü sağlığına ilişkin bilgilerle destekleme ödemeleri ile ilgili bilgilerin kaydedilmesini, tanımlanan hayvanlar ve işletmelerin kontrol ve denetimleri ancak küpe takılması ile sağlanacaktır.
Faaliyet Süresi:	2007 / 2008 / 2009
Uygulama Yeri:	İl geneli
Faaliyet:	f.1. 45.000 adet çiftli kulak küpesi temin edilecek, f.2. Avrupa Birliği mevzuatına uyum çerçevesinde ilimiz büyükbaş hayvanlarının ırk özelliklerini kültür ırkına dönüştürmek, et ve süt verimini Avrupa standartları seviyesine ulaştırmak, hayvan hareketlerinin kontrolünü etkin sağlayabilmek için: a) Köy köy, ahır ahır gezmek suretiyle bütün hayvanlar sağlık taramasından geçirilecek, kayıtlar güncellenecek;

	<p>b) Yeni doğan buzağlar küpe takılmak suretiyle ebeveynlerinin de özellikleri ile beraber bilgisayar veri tabanına kaydedilecek;</p> <p>İlimizden en çok hangi illere hayvan sevkini olduğu ve hangi illerden ilimize hayvan sevkini olduğunu tespit etmek suretiyle salgın hastalıklarla etkin mücadele sağlanacaktır.</p>
Tahmini Maliyet (YTL):	<p>2007 / 19.500,00 YTL.</p> <p>2008 / 19.500,00 YTL.</p> <p>2009 / 19.500,00 YTL.</p>
Hedef: 6.4.1.9	İlimiz, merkez ve ilçelere bağlı köylerde bulunan büyükbaş hayvanların şap hastalığına karşı korunmasını sağlamak.
Projenin Adı:	Şap Hastalığından Korunmaya Yönelik Aşı Temin Projesi.
Gerekçe:	<p>a) Süt ve et verimindeki kayıplar,</p> <p>b) Hayvanların gelişmesinde gerilik,</p> <p>c) Gebe hayvanlarda yavru atma,</p> <p>d) Özellikle genç hayvanlarda görülen oldukça yüksek oranda ölümler,</p> <p>e) Dış ticarete getirilen kısıtlamalardan doğan ekonomik kayıplar,</p> <p>f) Tedavi masrafındaki maliyet,</p> <p>“Şap hastalığından dolayı yıllık %15 süt kaybı görülmektedir. Süt kaybından dolayı uğradığımız zarar yaklaşık 8 milyon ABD dolarıdır. Et kaybı ise %10 dolayındadır. Et kaybından dolayı uğradığımız zarar ise 81 milyon ABD dolarıdır.”</p>
Faaliyet Süresi:	2007 / 2008 / 2009
Uygulama Yeri:	İl geneli
Faaliyet:	Gerekli aşının ya da finansmanın sağlanması durumunda köy köy, ahır ahır gezmek suretiyle bütün hayvanlar taranacak; sağlıklı hayvanlar şap hastalığına karşı yılda 2 defa aşılanacaktır. Çünkü ilimizde işletmelerin büyük çoğunluğu küçük aile işletmesi şeklindedir. Vatandaşımız ekonomik sıkıntılardan dolayı aşısını yaptıramamaktadır. Rüzgârla bile yayılabilen şap hastalığı ekonomik kayıplara sebebiyet vermektedir.
Tahmini Maliyet (YTL):	<p>2007 / 90.000 YTL</p> <p>2008 / 90.000 YTL</p> <p>2009 / 90.000 YTL</p>
Hedef: 6.4.1.10	2009 yılı sonu itibarı ile ilimiz mera tespit, tahdit, ıslah ve amenajmanı bitirmek.
Projenin Adı:	Bitkisel Üretim Projeleri Kapsamında Mera Islah Projesi
Gerekçe:	Hayvansal üretimde verimin artışı için kaba yem açığının karşılanması.
Faaliyet Süresi:	2007 / 2008 / 2009

Uygulama Yeri:	İl geneli
Faaliyet:	Mera ıslah amaçlı çalışmalar yapılacak. (Gübreleme, meralara tecavüzü önlemek amacıyla sınır bitkileri dikimi)
Tahmini Maliyet (YTL):	2007 / 25.000,00 YTL. 2008 / 25.000,00 YTL. 2009 / 25.000,00 YTL.
Hedef: 6.4.1.11	Yem bitkileri ekiliş alanlarının payını tüm ekim alanları içerisinde %3'ten %10'a çıkarmaktır.
Projenin Adı:	Yem Bitkileri Projesi
Gerekçe:	Hayvansal üretim için kışın ihtiyaç duyulan kaliteli, ucuz ve kaba yem temin etmek.
Faaliyet Süresi:	2007 / 2008 / 2009
Uygulama Yeri:	İl geneli
Faaliyet:	f.1. Yem bitkileri ekimine destekleme devam edecek, f.2. Çiftçiyi; ekim, hasat, silaj ve depolama konusunda bilgilendirme çalışmaları yapılacaktır.
Tahmini Maliyet (YTL):	2007 / 50.000,00 YTL. 2008 / 100.000,00 YTL. 2009 / 150.000,00 YTL.
Hedef: 6.4.1.12	Su ürünleri üretiminde %50 oranında artış sağlayabilmek.
Projenin Adı:	Su Ürünleri Üretimini Geliştirme
Gerekçe:	Geniş su yüzey alanına sahip bir il olmamıza rağmen kafes balıkçılığı ile su ürünleri üretimi konusunda gerekli düzeyde değiliz.
Faaliyet Süresi:	2007
Uygulama Yeri:	Karaova Baraj gölü, Sıdıklı Baraj gölü
Faaliyet:	Su ürünleri üretim tesislerinin kullanım kapasiteleri artırılabilecektir.
Tahmini Maliyet (YTL):	15.000,00 YTL
Hedef: 6.4.1.13	Büyükükleri uygun, seçilecek 5 gölette ekstensif alabalık üretimi gerçekleştirmek.
Projenin Adı:	Göletlerin Kırşehir Ekonomisine Kazandırılması
Gerekçe:	Gölet zengini ilimizde bu göletler atıl kalmamalı ve ilimiz ekonomisine kazandırılmalı.
Faaliyet Süresi:	2007 / 2008 / 2009
Uygulama Yeri:	Çiçekdağı, Kaman ilçeleri

Faaliyet:	f.1. Göletlerde balıklandırma yapılacak, iki adet kafes ile alabalık yetiştirilecektir. f.2. Göletlerde sportif avcılığa yönelik yarışmalar düzenlenecektir.
Tahmini Maliyet (YTL):	2007 / 15.000 YTL 2008 / 20.000 YTL 2009 / 25.000 YTL
Hedef: 6.4.1.14	Arı meraları oluşturmak suretiyle Kırşehir'deki bal üretimini 3 katına çıkarmak.
Projenin Adı:	Arı Meraları Oluşturmak
Gerekçe:	İlimizdeki bal üretimini artırmak ve balın kalitesini yükseltmek. "Çiçekli doğal alanlardan dekar başına 3 – 5 kg bal alınırken; mine çiçeği, arı otu, melisa, adaçayı, dağ yoncası gibi polen ve nektarca zengin bitkilerle meranın ıslahı sonucu üretim 40 – 80 kg dekara ulaşacaktır."
Faaliyet Süresi:	2007 / 2008 / 2009
Uygulama Yeri:	Çiçekdağı Hacıhasanlı yaylası, Kaman Baranlı Dağı Etekleri Merkez Kervansaray Dağı etekleri
Faaliyet:	Oluşturulacak meralara mine çiçeği, arı otu, melisa, adaçayı, dağ yoncası gibi polen ve nektarca zengin bitkilerle ıslahı sağlanacak.
Tahmini Maliyet (YTL):	2007 / 10.000 YTL 2008 / 10.000 YTL 2009 / 10.000 YTL

6.5. MEKANSAL VE ÇEVRESEL GELİŞİM

6.5.1.ÇEVRE ORMAN İL MÜDÜRLÜĞÜ

Stratejik Amaç -1

Sürdürülebilir ekonomik kalkınma hedefleri ile uyumlu olarak doğal kaynakların etkin ve verimli şekilde kullanılmasına ve iyileştirilmesine yönelik gerekli tedbirleri almak; ilimizde yetersiz olan orman alanlarını stratejik plân doğrultusunda Türkiye ortalamasının üzerine çıkarmak;

İlimizde çok tehlikeli düzeyde olmamakla birlikte sanayileşme ile beraber ortaya çıkan çevre ve sağlık problemlerini ortadan kaldırmak, halkın yaşam standartlarını yükseltip halkın sağlığını güvence altına almak;

Kırşehir'i tabii varlıkların korunduğu, geliştirildiği, ağaçlandırılmış bir şehir yapmaktır.

Hedef: 6.5.1.1	<ul style="list-style-type: none"> - Çevresel Etki Değerlendirme Yönetmeliği (ÇED) hükümlerinin uygulanmasında etkinlik sağlanması; - Kılıçözü deresinin kirlenmesini önleyici çalışmaların 2007 yılı sonuna kadar tamamlanması; - Hava kirliliği açısından 1. grup kirli iller statüsünde yer alan ilimizin 2007 yılı sonuna kadar 2. grup kirli iller statüsüne yükselmesini sağlamaktır.
Projenin Adı:	Temiz Çevre Projesi
Gerekçe:	<ul style="list-style-type: none"> - Gerçekleştirilmesi plânlanan projelerin çevreye olabilecek olumlu yada olumsuz etkilerinin belirlenmesinde olumsuz yöndeki etkilerin önlenmesi yada çevreye zarar vermeyecek ölçüde en aza indirilmesi; - Ülkenin yer altı ve yer üstü su kaynakları potansiyelinin korunması ve en iyi bir biçimde kullanımının sağlanması için su kirlenmesini önleme çalışmalarını sürdürülebilir kalkınma hedefleriyle uyumlu bir şekilde gerçekleştirmek; - Her türlü faaliyet sonucu atmosfere yayılan is, duman, toz, gaz, buhar ve aerosol halindeki emisyonları kontrol altına almak.
Faaliyet Süresi:	2007 / 2008 / 2009
Uygulama Yeri:	Kırşehir geneli
Faaliyet:	<p>f.1. Tüm tesis ve işletmelerin denetimlerinin daha sağlıklı yürütülebilmesine yönelik olarak çevre envanteri 2007 yılı sonuna kadar çıkarılacak, tam donanımlı araç temini ve çevre ihbar hattı kurulması için gerekli çalışmalar yapılacaktır. (Ödenek: 200.000.-YTL)</p> <p>f.2. Mevcut ve gerçekleştirilmesi plânlanan proje alanlarının sanayi, OSB veya ihtisas OSB alanları içerisinde yer almasının sağlanmasına yönelik olarak 2007 yılı sonuna kadar işletmelerce verilen ve resmî kurumlarca kabul edilen termin plânları izleme ve denetim faaliyetleri tamamlanacak; ilgili birimler terminlerine uyum konusunda teşvik edilecektir. (Ödenek: 10.000.-YTL)</p> <p>f.3. Çevreye olumsuz etki riski taşıyan mevcut kum, taş ve maden ocaklarına öncelik verilerek gerekli denetimler yapılacaktır. (Ödenek: 10.000.-YTL)</p>

	<p>f.4. Tüm faaliyetlerin Çevresel etki değerlendirmesi yönetmeliği hükümlerine uygun çalışıp çalışmadığı denetlenecek, çevreye olumsuz etki yapabilecek tüm tesis ve işletmelerin faaliyetleri incelenecek, tespit edilen olumsuzlukları giderici gerekli önlemlerin alınması sağlanacak ve ÇED yönetmeliği kapsamında değerlendirilmesi yapılmayan faaliyetler durdurulacaktır. (Ödenek: 10.000.-YTL)</p> <p>f.5. Kent merkezindeki evsel atık suların toplanarak arıtılması amacıyla işlemleri devam eden atık su arıtma tesisini 2008 yılı içerisinde bitirilmesine yönelik taahhüdün tamamlanması kapsamında izleme çalışmaları yapılacaktır. (Ödenek: 10.000.-YTL)</p> <p>f.6. İlimiz Organize sanayi bölgesinde faaliyet gösteren işletmelerden kaynaklanan endüstriyel nitelikli atık suların arıtılmasına yönelik atık su arıtma tesislerinin yapılması çalışmaları gerçekleştirilecektir. (Ödenek: 10.000.- YTL)</p> <p>f.7. İlimiz merkezinden ve Özbağ belediyesi merkezinden geçmekte olan Kılıçözü deresine atık su veren mandıra ve işletmelerle ilgili olarak mandıraların kaldırılması ve işletmelerin arıtma tesisi kurmaları ile ilgili çalışmalar yapılacaktır. (Ödenek: 15.000.-YTL)</p> <p>f.8. Sanayi alanları içerisinde yer almayan müstakil sanayi tesislerinin atık sularını 2007 yılı sonuna kadar Kızılırmak nehrine kontrolsüz deşarj etmeleri engellenerek bu konudaki denetim çalışmaları yürütülecektir. (Ödenek: 10.000.- YTL)</p> <p>f.9. Emisyon izni almakla yükümlü olduğu halde emisyon izin belgesi bulunmayan sanayi kuruluşlarının tamamı periyodik olarak denetlenecek; 2007 yılı sonuna kadar %25'inin, 2008 yılı sonuna kadarda tamamının denetimi yapılacaktır. (Ödenek: 10.000.-YTL)</p> <p>f.10. Çevre ve Orman Bakanlığı tarafından yetkilendirilerek ilimizde faaliyet gösteren egzoz emisyon ölçüm istasyonlarının tamamı 2007 yılı içinde denetlenecektir. (Ödenek: 5.000.-YTL)</p> <p>f.11. Isınma amaçlı katı yakıt satış ve izin belgesi ile ilimize sevkiyat yapacak olan firmaların tamamından her yıl en az bir kez numune almak suretiyle yakıt kalite denetimi yapılacaktır. (Ödenek: 5.000.- YTL)</p>
Tahmini Maliyet (YTL):	<p>2007 - 220.000.00- YTL</p> <p>2008 - 25.000.00- YTL</p> <p>2009 - 50.000.00- YTL.</p>
Hedef: 6.5.1.2	2007 yılı sonuna kadar ilimizde oluşan tehlikeli ve tıbbî atıkların tamamı bertaraf edilecek ve geri kazanılabilir katı atıkların %35'inin dönüşümü sağlanacaktır.
Projenin Adı:	Katı Atık Probleminin Çözümlemesi
Gerekçe:	Çevreyi tehdit altına alan tüm tüketim maddelerinin idaresini belli bir disiplin altına alarak; hava, su ve toprakta kalıcı etki gösteren kirleticilerin, hayvan ve bitki nesillerinin zarara uğramasını engellemek, doğal zenginliklerin yok olmasının önüne geçmek ve ekolojik dengeyi korumak.

Faaliyet Süresi:	2007 / 2008 / 2009
Uygulama Yeri:	Kırşehir geneli
Faaliyet:	<p>f.1. 2007 yılı sonuna kadarki faaliyetler sonucu tehlikeli ve tıbbî atık üreticilerinin tamamının tespit ve denetim programı yapılacaktır. (Ödenek: 10.000.-YTL)</p> <p>f.2. 2007 yılı sonuna kadar tehlikeli ve tıbbî atık üreten tesislerde toplu halde 5 adet eğitim çalışması yapılacaktır. (Ödenek: 1.000.-YTL)</p> <p>f.3. 2007 yılı sonuna kadar geri kazanılabilir atıklarla ilgili yerel yönetimler ve atık üreticileri ile kaynağından ve ayrıştırılarak toplanması konusunda 5 adet eğitim çalışması düzenlenecektir. (Ödenek: 1.000.- YTL)</p>
Tahmini Maliyet (YTL):	<p>2007 - 5.000.00- YTL</p> <p>2008 - 5.000.00- YTL</p> <p>2009 - 2.000.00- YTL</p>
Hedef: 6.5.1.3	Devletin hüküm ve tasarrufu altında bulunan yer altı ve yer üstü doğal zenginliklerin toplumun menfaatleri gözetilerek kullanımına izin verilecek; özellikle ruhsatsız çalışmaların doğal çevreye, tarım arazilerine, mevcut tesislere ve ülke ekonomisine verdiği zararlar göz önünde bulundurulurken ruhsatsız kaçak çalışmalar ile daha etkin şekilde mücadele etmek.
Projenin Adı:	Yer Altı ve Yer Üstü Doğal Zenginliklerin Korunması
Gerekçe:	İnsan sağlığına ve doğaya verilen zararın azaltılması, kaynakların etkin bir şekilde kullanılması.
Faaliyet Süresi:	2007 / 2008 / 2009
Uygulama Yeri:	Kırşehir geneli
Faaliyet:	<p>f.1. İl Özel İdaresi tarafından şartlı olarak verilmekte olan kum ve çakıl ocakları ile stabilize malzeme ocakları ruhsatlarının takibi yapılacaktır. (Ödenek: 10.000.- YTL)</p> <p>f.2. İlgili resmî kuruluşlar ile irtibata geçilerek maden ve su kaynaklarını koruma ve değerlendirme teknik analiz raporu hazırlanarak bu rapor 2007 yılı sonuna kadar yetkili makama sunulacaktır. (Ödenek: 15.000.-YTL)</p> <p>f.3. Kaçak çalışmalara ilişkin denetimler artırılacak ve cezaî yaptırımlar hızla hayata geçirilecektir. (Ödenek: 15.000.- YTL)</p>
Tahmini Maliyet (YTL):	<p>2007- 15.000.00- YTL</p> <p>2008- 15.000.00- YTL</p> <p>2009- 10.000.00- YTL</p>
Hedef: 6.5.1.4	Erozyona uğrayan, yanan, özel orman, bozuk orman alanları ve orman içi açıklıkların 2008 yılı sonuna kadar rehabilite edip ağaçlandırma çalışmaları yapmak.

Projenin Adı:	Ağaçlandırma ve Erozyon Kontrolü Çalışmaları
Gerekçe:	İlin doğal bitki örtüsünün korunması ve güçlendirilmesi; erozyonun önlenmesi ve orman varlığının Türkiye ortalamasına ulaşması.
Faaliyet Süresi:	2007 / 2008 / 2009
Uygulama Yeri:	Kırşehir geneli
Faaliyet:	<p>f.1. 2007 yılı sonuna kadar ilimizdeki ağaçlandırma ve rehabilitasyona uygun potansiyel alanların tespiti ile %10'u projelendirilecek ve 2008 yılında uygulanmaya başlanacaktır. 12.000 dekarlık sahada toprak hazırlığı fidan dikimi yapılacaktır. 30.000 dekarlık sahada ot alma, çapa, bakım çalışması teras onarımı tekniği ile yapılacaktır. Tesis edilmiş sahaların koruma ve gözlem faaliyeti yapılacaktır. (Ödenek: 1.000.000.-YTL)</p> <p>f.2. 2007 yılı sonuna kadar 1.000 ha sahanın ağaçlandırması yapılacaktır. (Ödenek: 1.000.000.-YTL)</p> <p>f.3. Yıl içerisinde yanan orman alanları ağaçlandırılacaktır. (Ödenek: 1.000.000.-YTL)</p> <p>f.4. 2007 yılı sonuna kadar 2.500 hektar sahaya dikilmiş olan fidanların ve rehabilitasyonu yapılmış 500 ha sahanın bakım çalışmaları tamamlanacaktır. (Ödenek: 1.000.000.-YTL)</p>
Tahmini Maliyet (YTL):	<p>2007 - 1.000.000.00- YTL</p> <p>2008 - 1.500.000.00- YTL</p> <p>2009 - 1.500.000.00- YTL</p>
Hedef: 6.5.1.5	Orman köylülerinin kalkınmalarının desteklenmesi suretiyle ekonomik, sosyal ve kültürel yönden gelişimlerin sağlayarak, orman üzerindeki olumsuz baskılar en aza indirilecek ve bu şekilde ormanların korunmasını, geliştirilmesini ve genişletilmesini sağlamak.
Projenin Adı:	Orman Köylüsünün Kalkındırılması
Gerekçe:	Ormana olan baskının azaltılması, orman köylüsünün ekonomik olarak güçlendirilmesi, ormana bağımlılıktan kurtarılması.
Faaliyet Süresi:	2007 / 2008 / 2009
Uygulama Yeri:	Kırşehir geneli
Faaliyet:	Orman Köylüsünün bilgilendirilmesi ve bilinçlendirilmesi için belirli dönemlerde seminer ve eğitim çalışmaları yapılacaktır.
Tahmini Maliyet (YTL):	<p>2007 / 1.000,00 YTL.</p> <p>2008/ 1.000,00 YTL.</p> <p>2009 / 1.000,00 YTL.</p>
Hedef: 6.5.1.6	Çevre ve Orman İl Müdürlüğü'nün insanlar için mesire yerini düzenlemek ve yeni projeler üretmek.

Projenin Adı:	Mesire Yerlerinin Düzenlenmesi
Gerekçe:	Halkın piknik ve dinlenme gibi ihtiyaçlarının karşılanması.
Faaliyet Süresi:	2007 / 2008 / 2009
Uygulama Yeri:	Kırşehir geneli
Faaliyet:	Çiçekdağı 100. yıl Çamlık Tepe Orman İçi Dinlenme ve mesire yerinin 2007 yılı içerisinde su isale hattı tamamlanacaktır. (Ödenek: 10.000.-YTL)
Tahmini Maliyet (YTL):	2007 - 10.000.00- YTL 2008 - 10.000.00- YTL 2009 - 15.000.00- YTL
Hedef: 6.5.1.7	Seyfe gölünün yeniden doğal haline kavuşturularak, bir kuş cenneti korumak ve turizme yönelik plânlama yapmak.
Projenin Adı:	Seyfe Gölünün Korunması
Gerekçe:	İlimiz sınırları içerisindeki Uluslar Arası Ramsar Sözleşmesi kapsamında koruma altına alınan Seyfe gölünün korunması ve geliştirilmesi amacıyla yönetim plânındaki belirtilen uygulamaların zamanında tamamlanmasına yönelik çalışmalar yürütmek
Faaliyet Süresi:	2007 / 2008 / 2009
Uygulama Yeri:	Mucur ilçesi
Faaliyet:	f.1. 2007 yılı sonuna kadar yerel sulak alan komisyonunun yıl içerisinde en az 3 kez toplanması sağlanacaktır. (Ödenek: 1.000,00- YTL) f.2. Seyfe gölü yönetim plânında tariflenerek görev üstlenen ilgi grupların sorumluluğunda olan işler taahhüt edilen süre içerisinde gerçekleştirilecek; gözetleme kulesi yapımı ve bununla ilgili cihaz alımı gerçekleştirilecektir. (Ödenek: 100.000,00-YTL) f.3. Sulak alan tanımına giren alanlarda su kuşları popülasyonlarının artırılması, korunması için üniversite ve sivil toplum kuruluşları ile birlikte ortak çalışmalar yürütülecektir. (Ödenek: 10.000,00-YTL) f.4. Yapılan çalışmalar her yıl sonunda toplu hâlde raporlanarak ilgi gruplarına ulaştırılacaktır. (Ödenek: 5.000,00.-YTL) f.5. 2007 yılı sonuna kadar sulak alanları tanıtıcı levha ve afişler yaptırılacaktır. (Ödenek: 10.000,00-YTL)
Tahmini Maliyet (YTL):	2007 - 50.000.00- YTL 2008 - 50.000.00- YTL 2009 - 26.000.00- YTL
Hedef: 6.5.1.8	Av turizmi etkinliklerinin yönetimi ve yürütülmesi
Projenin Adı:	Avcılık Etkinliklerinin Yönetimi
Gerekçe:	Halkın avcılık hakkında bilinçlendirilmesi, yaban hayvanları ve doğanın ko-

	runmasının sürdürülebilir şekilde devamlılığının sağlanması.
Faaliyet Süresi:	2007 / 2008 / 2009
Uygulama Yeri:	Kırşehir geneli
Faaliyet:	<p>f.1. Halk eğitim merkezi ile ortak çalışma çerçevesinde avcı eğitim kursları açılacaktır. (Ödenek: 5.000,00 YTL)</p> <p>f.2. Başvurular doğrultusunda avlanma pullarının satışı avlanma dönemi içerisinde yapılacaktır. (Ödenek: 5.000,00YTL)</p> <p>f.3. Avcılık belgeleri tanzim edilecek, yıllık vizeler ocak ayı içerisinde yapılacaktır. (Ödenek: 5.000,00 YTL)</p> <p>f.4. İlçelerden gelen av komisyon kararları doğrultusunda merkezde il av komisyonu kurularak her yıl 15 marta kadar merkez av komisyonuna gönderilecek kararlar alınacaktır. (Ödenek: 5.000,00 YTL)</p> <p>f.5. Kanuna aykırı hareket edenlere yıl içerisinde idarî yaptırım kararları uygulanacaktır. (Ödenek: 5.000,00YTL)</p>
Tahmini Maliyet (YTL):	<p>2007 - 10.000.00- YTL</p> <p>2008 - 10.000.00- YTL</p> <p>2009 - 5.000.00- YTL</p>

6.5.2. İL SİVİL SAVUNMA MÜDÜRLÜĞÜ

Stratejik Amaç -2

Birinci derece deprem kuşağında bulunan ilimizde; depremden ve doğal afetlerden korkmak yerine beraber yaşamaya alışma bilincinin geliştirilmesi için gereken tedbirleri almak, ilimizde sivil savunma, seferberlik ve savaş hali hazırlıklarını en üst seviyeye yükselterek, gelişmiş teknoloji ile donatılmış araç ve gereçlerle, zamanında ve daha kaliteli arama kurtarma hizmetleri sunmak; resmî ve özel ekipleri kurmak, malzeme teminî, eğitilmiş ve nitelikli personelin yetiştirilmesini sağlamak.

Hedef: 6.5.2.1	İl Sivil Savunma Müdürlüğüne kanunlarla verilen görev, yetki ve sorumluluklar kapsamında en son teknolojik imkânlarla Sivil Savunma İl Afet ve Kriz Yönetimi Plânları ışığında tam ve donanımlı araçlar ile iyi eğitilmiş ekip ve personellerimizle görev yapmak.
Projenin Adı:	Afetlere Karşı Malzeme Alımı
Gerekçe:	İl Sivil Savunma Müdürlüğü, afet öncesi hazırlık çalışmalarını tamamlayarak, afet sonrası etkin müdahale edebilecek konumda olmak ve ilimizin ihtiyacını giderecek ve özellikle arama-kurtarma çalışmalarının en iyi bir şekilde yürütülmesi ve sağlanması amacıyla gelişen teknolojilerin takip edilerek ilimizin gerçeklerine uygun gelişmiş araç ve teçhizatlarla sahip olması gerekmektedir.
Faaliyet Süresi:	2007 / 2008 / 2009
Uygulama Yeri:	İl Geneli
Faaliyet:	<p>f.1. İl Sivil Savunma Müdürlüğü'nün, afetlerde arama - kurtarma çalışmalarına en hızlı ve etkin müdahale edebilmek için en son teknolojik ve tam donanımlı araç ve malzemeye donatılacaktır.</p> <p>f.2. Araç gereç ve malzeme alınacak.</p> <p>f.3. Arama ve kurtarma malzemeleri alınacak.</p> <p>f.4. Zodyak bot alınacak.</p>
Tahmini Maliyet (YTL):	<p>2007 – 250.000,00 YTL.</p> <p>2008 – 180.000,00 YTL.</p> <p>2009 – 50 000,00 YTL.</p>
Hedef: 6.5.2.2	Sivil savunma hizmetlerinde gönüllü personellerinin artırılarak afet çalışmalarında başarı grafiğinin yükseltilmesi.
Projenin Adı:	Eğitim Projesi
Gerekçe:	Sivil savunma teşkillerinde görevli yükümlü ve gönüllülerin savaş ve afetlerde görevlerini başarı ile yapabilecek yararlı ve etkin bir güç haline gelmelerini sağlamak üzere eğitim ve tatbikat yaptırılarak görev almaya hazır olacak şekilde yetiştirilmelerini sağlamak, toplumun bilinçlendirilmesine öncülük etmektir.
Faaliyet Süresi:	2007 / 2008 / 2009

Uygulama Yeri:	Kırşehir geneli
Faaliyet:	<p>f.1. Mükelleflere Sivil Savunma, Savaşlar ve Doğal Afetlerden Korunma, Kurtarma tekniklerini anlatmak ve elimizdeki imkân ve kabiliyetleri diğer kurum kuruluşlarla paylaşmak, bilgi aktarımı yapmak.</p> <p>f.2. Evlerde uygulamalı deprem eğitimi,</p> <p>f.3. Sivil Savunma Servisleri ve halk eğitimi,</p> <p>f.4. SSG-TAG-MAG sivil savunma, toplum afet gönüllüleri ve mahalle afet gönüllüleri kurulması ve eğitimi,</p> <p>f.5. Kurum amirleri bilgilendirme toplantısı yapılacaktır.</p>
Tahmini Maliyet (YTL):	2007 – 20.000,00 YTL. 2008 – 20.000,00 YTL. 2009 – 20.000,00 YTL.

6.5.3.BAYINDIRLIK VE İSKÂN İL MÜDÜRLÜĞÜ

Stratejik Amaç -3

Kamu binaları kontrolünün en son çıkan yasa ve yönetmeliklere uygun hâle getirilmesi, projelerinin yenilenmesi, yasaya uygun projeler üretilmesi, kırsalda yerleşik alan tespiti yapılmamış köylerde tespiti yapılması, kullanım izni almış ancak amaç dışında kullanıldığı tespit edilmiş tesislerin amaca uygun hâle getirilmesi için gerekli tüm mevzuat hükümleri etkin bir biçimde uygulamak.

Hedef: 6.5.3.1	Bayındırlık ve İskân İl Müdürlüğü personelinin bilgisayar ve donanım eksikliği giderilerek hizmette verimliliğin artırılması.
Projenin Adı:	Bilgisayar ve Donanım Alımı
Gerekçe:	Bayındırlık ve iskân hizmetlerinin daha kaliteli yürütülebilmesi bilgisayar kullanımını zorunlu kılmaktadır.
Faaliyet Süresi:	2007 / 2008
Uygulama Yeri:	Bayındırlık ve İskân İl Müdürlüğü
Faaliyet:	Bilgisayar ve donanım malzemesi alımı gerçekleştirilecek.
Tahmini Maliyet (YTL):	2007 – 30.000,00 YTL 2008 – 30.000,00 YTL.
Hedef: 6.5.3.2	Köy yerleşim alanlarının tespit edilmesi ve arazide yapılan kontrolün daha sağlıklı yapılabilmesi.
Projenin Adı:	Arazi Kontrol Aracı Alımı
Gerekçe:	Köy yerleşim alanlarının tespit edilmesi ve arazide yapılan işlerin kontrollüğünde kullanılmak üzere denetimlerin sağlıklı ve yerinde yapılabilmesi için kuruma ait araca ihtiyaç vardır.
Faaliyet Süresi:	2007
Uygulama Yeri:	Kırşehir il, ilçe ve köyleri
Faaliyet:	Arazi aracı satın alımı gerçekleştirilecek.
Tahmini Maliyet (YTL):	70.000,00 YTL.
Hedef: 6.5.3.3	Mevcut hizmet binasının modernize edilmesi.
Projenin Adı:	Hizmet Binası ve Tesislerinin Bakım ve Onarımı
Gerekçe:	Hizmet binası ve tesislerinin uzun yıllardır büyük onarımının yapılamadığı, görünümün hoş olmadığı ve çevre düzeninin bakımsız olduğu; bina içi tefriş, dolap, masa, sandalye vb. araçlara ihtiyaç duyulmaktadır. Hizmet binasının modernleştirilmesi, çalışma şartlarının iyileştirilmesi ve sağlıklı çalışma ortamının hazırlanması gerekmektedir.
Faaliyet Süresi:	2007
Uygulama Yeri:	Bayındırlık ve İskân İl Müdürlüğü
Faaliyet:	Bayındırlık ve İskân İl Müdürlüğü'nün mevcut hizmet binasının bakım ve onarımı yapılacak.
Tahmini Maliyet (YTL):	750.000,00 YTL

7- 2007 / 2009 STRATEJİK YATIRIM PLÂNI İÇMALI

STRATEJİK KONULAR	PROJE AYISI	YILI ROJE AYISI	2007	YILI ROJE AYISI	2008	YILI ROJE AYISI	2009	TOPLAM DENEK
6.1. SÜRDÜRÜLEBİLİR KIRSAL KALKINMA								
6.1.1. İl Özel İdaresi	134	74	11.032.500,00	31	8.760.000,00	29	11.775.000,00	31.567.500,00
6.2. SOSYAL REFAHIN ARTTIRILMASI								
6.2.1. Milli Eğitim İl Müdürlüğü	62	20	11.285.240,00	21	13.327.740,00	21	8.663.120,00	33.276.100,00
6.2.2. Sağlık İl Müdürlüğü	30	23	825.000,00	4	825.000,00	3	825.000,00	2.475.000,00
6.2.3. Gençlik ve Spor İl Müdürlüğü	32	12	1.195.000,00	11	1.250.000,00	9	470.000,00	2.915.000,00
6.2.4. Sosyal Hizmetler İl Müdürlüğü	10	9	355.144,00	1	142.997,00	-	93.769,00	591.910,00
6.2.5. İl Özel İdaresi "mikro krediler"	4	2	150.000,00	1	100.000,00	1	100.000,00	350.000,00
6.2.6. İl Özel İdaresi	1	1	200.000,00					200.000,00
6.3. KÜLTÜR VE TURİZMİN GELİŞTİRİLMESİ								
6.3.1. Kültür ve Turizm İl Müdürlüğü	37	14	4.738.000,00	13	4.115.000,00	10	4.200.000,00	13.053.000,00
6.4. TARIMIN GELİŞTİRİLMESİ								
6.4.1. Tarım İl Müdürlüğü	32	14	546.200,00	10	423.700,00	8	441.500,00	1.411.400,00
6.5. MEKANSAL VE ÇEVRESEL GELİŞİM								
6.5.1. Çevre ve Orman İl Müdürlüğü	38	17	1.311.000,00	9	1.616.000,00	12	1.609.000,00	4.536.000,00
6.5.2. Sivil Savunma İl Müdürlüğü	7	3	270.000,00	2	200.000,00	2	70.000,00	540.000,00
6.5.3. Bayındırlık ve İskan İl Müdürlüğü	3	3	850.000,00	-	30.000,00	-	-	880.000,00
TOPLAM	390	192	32.758.084,00	103	30.790.437,00	95	28.247.389,00	91.795.910,00

6- 2007 / 2009 STRATEJİK YATIRIM PLÂNI								
6.1 SÜRDÜRÜLEBİLİR KIRSAL KALKINMA								
İLİ: KIRŞEHİR								
BÜTÇESİ: .1.1. İL ÖZEL İDARESİ								
S.No	PROJENİN ADI	NİTELİĞİ	BİRİM PROJE UTARI (YTL)	KM / AD	HARCAMA DAĞILIMI			TOPLAM
					2007	2008	2009	
6.1.1.1. KÖY YOLLARI								
1	(032) İly.İh.Yg.Kale.Yğ.Büyükoba-Armutlu	1. Kat Asfalt Kaplama	180.000,00	3	180.000,00			
2	(060) Kyy.İh.Kırkpınar	1. Kat Asfalt Kaplama	60.000,00	1	60.000,00			
3	(043) Ky.İh.Çeşmeliğül Mah. Sayobası	1. Kat Asfalt Kaplama	240.000,00	4		240.000,00		
4	(045) İlyi.İlt.Karıncalı - Yenyapan	1. Kat Asfalt Kaplama	420.000,00	7			420.000,00	
TOPLAM				15	240.000,00	240.000,00	420.000,00	900.000,00
1	Dyy İlt Ulupınar	2. Kat Asfalt Kaplama	87.500,00	5	87.500,00			
2	(048) Dy.İlt.Çayağzı - Terziali Mah.	2. Kat Asfalt Kaplama	157.500,00	9	157.500,00			
3	(050) Dyİlt.Karahıdır	2. Kat Asfalt Kaplama	87.500,00	5	87.500,00			
4	(040) İly.İlt.S.Kumarkaç - Kaman İlçsın.	2. Kat Asfalt Kaplama	227.500,00	13		227.500,00		
5	(001) Dy.İlt.Boztepe İlçe Sınırı	2. Kat Asfalt Kaplama	105.000,00	6			105.000,00	
6	(027) Merkez ilçe Bl.Sn.	2. Kat Asfalt Kaplama	227.500,00	13	227.500,00			
TOPLAM				51	560.000,00	227.500,00	105.000,00	892.500,00
1	İly.İlt.Karıncalı - Yenyapan	Stabilize Kaplama	105.000,00	7	105.000,00			
2	(069) 032 İlt.Göbekkaya Mah.	Stabilize Kaplama	30.000,00	2		30.000,00		
TOPLAM				9	105.000,00	30.000,00		135.000,00
1	Sanat Yapıları		175.000,00		50.000,00	60.000,00	65.000,00	
TOPLAM					50.000,00	60.000,00	65.000,00	175.000,00
1	Trafik Levha ve İşaretleri		175.000,00		50.000,00	60.000,00	65.000,00	
TOPLAM					50.000,00	60.000,00	65.000,00	175.000,00
1	Karla Mücadele		1.500.000,00		500.000,00	500.000,00	500.000,00	
TOPLAM					500.000,00	500.000,00	500.000,00	1.500.000,00

6.1.1.2. KÖY İÇME SULARI								
1	Değirmenkaşı	Sondaj + (ENH) + İnşaat	130.000,00	1	130.000,00			
2	Tatarilyas Kışlası	Yenileme Hidrofor	70.000,00	1	70.000,00			
3	Armutlu	Yeni Yapım	75.000,00	1	75.000,00			
TOPLAM				3	275.000,00			275.000,00
6.1.1.3. KÖY İÇİ İNŞAAT								
1	Dedeli - Kanalizasyon	Yeni Yapım	100.000,00	1	100.000,00			
2	S.Ekizağıl - Kanalizasyon	Yeni Yapım	50.000,00	1			50.000,00	
3	Kuruvağıl - Kanalizasyon	Yeni Yapım	90.000,00	1		90.000,00		
TOPLAM				3	100.000,00	90.000,00	50.000,00	240.000,00
6.1.1.4. SULAMA TOPRAK İŞLERİ								
1	Merkez Dulkadirli Göleti	Sulama	3.000.000,00	450 Ha		1.000.000,00	2.000.000,00	
2	Merkez - Çayağzı (YAS)	Sulama	300.000,00	100 Ha		300.000,00		
3	Merkez - Karaboğaz	Sulama	800.000,00	250 Ha	800.000,00			
TOPLAM			4.100.000,00	800 Ha.	800.000,00	1.300.000,00	2.000.000,00	4.100.000,00

İLÇESİ	:	AKÇAKENT						
BÜTÇESİ	:	ÖZEL İDARE						
S.No	PROJENİN ADI	NİTELİĞİ	BİRİM PROJE TUTARI (YTL)	KM / AD	HARCAMA DAĞILIMI			TOPLAM
					2007	2008	2009	
1	(026) Ky.İlt.Dere Mah.	1. Kat Asfalt Kaplama	60.000,00	1	60.000,00			
2	(014) Hatunoğlu Mah.	1. Kat Asfalt Kaplama	60.000,00	1		60.000,00		
TOPLAM				2	60.000,00	60.000,00		120.000,00
1	(010) İly.İh.Mahsenli	2. Kat Asfalt Kaplama	17.500,00	1	17.500,00			
2	(025) Akçakent Bl.Hd.Ödemişli-Avanoğlu	2. Kat Asfalt Kaplama	262.500,00	15		122.500,00	140.000,00	
TOPLAM				16	17.500,00	122.500,00	140.000,00	280.000,00
1	Ödemişli - Kırkkale İl Hd.	Stabilize Kaplama	75.000,00	5	75.000,00			
2	İly.ilt.Boğazevci	Stabilize Kaplama	60.000,00	4	60.000,00			
3	(007) Korkorlu İly.ilt	Stabilize Kaplama	60.000,00	4		60.000,00		
4	Derefakılı - Aşağı Homurlu	Stabilize Kaplama	45.000,00	3			45.000,00	
5	Tepafakılı - Akpınar	Stabilize Kaplama	75.000,00	5			75.000,00	
TOPLAM				21	135.000,00	60.000,00	120.000,00	315.000,00
KÖY İÇME SULARI								
1	Solakuşağı	Yenileme	50.000,00	1		50.000,00		
TOPLAM				1		50.000,00		50.000,00
KÖY İÇİ İNŞAAT								
1	Tepefakılı	Kanalizasyon	30.000,00	1	30.000,00			

2	Polatlı	Kanalizasyon	55.000,00	1			55.000,00	
TOPLAM				2	30.000,00		55.000,00	85.000,00
	SULAMA TOPRAK İŞLERİ	Yok						
İLÇESİ	: AKPINAR							
BÜTÇESİ	: ÖZEL İDARE							
S.No	PROJENİN ADI	NİTELİĞİ	BİRİM PROJE UTARI (YTL)	KM / AD	HARCAMA DAĞILIMI			TOPLAM
					2007	2008	2009	
1	(054) Ky.İlt.E.ortaoba	1. Kat Asfalt Kaplama	60.000,00	1	60.000,00			
2	(003) Ky.İlt.E.Demirel	1. Kat Asfalt Kaplama	120.000,00	2	120.000,00			
3	(010) Ky.İlt.E.Boyalık	1. Kat Asfalt Kaplama	120.000,00	2	120.000,00			
4	(038) Dy.İlt.Çayözü	1. Kat Asfalt Kaplama	120.000,00	2		120.000,00		
5	Karaova - Birecik Mah.	1. Kat Asfalt Kaplama	180.000,00	3		180.000,00		
6	(039) Dy.İlt.Çaliburnu-Taşkovana Mah.	1. Kat Asfalt Kaplama	180.000,00	3			180.000,00	
TOPLAM				13	300.000,00	300.000,00	180.000,00	780.000,00
1	(047) Ky.İlt.Çelebiuşağı-H.uşağı-Kırtlar Mah.	2. Kat Asfalt Kaplama	157.500,00	9	87.500,00	70.000,00		
2	(018) Ky.İlt.Köşker-Alişar-Yayla Mah.	2. Kat Asfalt Kaplama	105.000,00	6			105.000,00	
TOPLAM				15	87.500,00	70.000,00	105.000,00	262.500,00
	KÖY İÇME SULARI							
1	Çiflik Sarıkaya	Yenileme	150.000,00	1	150.000,00			
2	Küçük Durmuşlu	Yeni Yapım	50.000,00	1	50.000,00			
3	Gülveren	Yeni Yapım	40.000,00	1	40.000,00			
4	E.Ortaoba	Yeni Yapım	50.000,00	1	50.000,00			

TOPLAM				4	290.000,00			290.000,00
	KÖY İÇİ İNŞAAT							
		Yok						
	SULAMA TOPRAK							
1	Pekmezci Göleti							
	a) Kamulaştırma	Sulama	4.100.000,00	350 Ha	500.000,00			
	b) Depolama Tesisi					900.000,00	900.000,00	
	c) Sulama Tesisi							1.800.000,00
TOPLAM				350 Ha	500.000,00	900.000,00	2.700.000,00	4.100.000,00
İLÇESİ	:	BOZTEPE						
BÜTÇESİ	:	ÖZEL İDARE						
S.No	PROJENİN ADI	NİTELİĞİ	BİRİM PROJE TUTARI (YTL)	KM / AD	HARCAMA DAĞILIMI			TOPLAM
					2007	2008	2009	
1	(003) Yenidoğanlı-Öksüzkale-Uzunpınar	2. Kat Asfalt Kaplama	297.500,00	17	140.000,00	157.500,00		
2	(016) Boztepe Bel.Sın.Merkez İlçe Sınırı	2. Kat Asfalt Kaplama	105.000,00	6			105.000,00	
TOPLAM				23	140.000,00	157.500,00	105.000,00	402.500,00
	KÖY İÇME SULARI							
1	Üçkuyu	Sondaj + ENH Yenileme	190.000,00		190.000,00			
TOPLAM					190.000,00			190.000,00
	KÖY İÇİ İNŞAAT							
1	Yenidoğanlı	Kanalizasyon	70.000,00	1		70.000,00		

TOPLAM				1		70.000,00		70.000,00
	SULAMA TOPRAK İŞLERİ							
1	Boztepe - Merkez (Y.A.S)	Sulama (Yenileme)	600.000,00		600.000,00			
2	Boztepe-Eskidğanlı (YAS) 1. Kısım	Sulama (Yenileme)	1.000.000,00			500.000,00	500.000,00	
TOPLAM					600.000,00	500.000,00	500.000,00	1.600.000,00

İLÇESİ :		ÇİÇEKDAĞI						
BÜTÇESİ :		ÖZEL İDARE						
S.No	PROJENİN ADI	NİTELİĞİ	BİRİM PROJE TUTARI (YTL)	KM/ AD	HARCAMA DAĞILIMI			TOPLAM
					2007	2008	2009	
1	(016) Ky.İlt.Bahçepınar	1. Kat Asfalt Kaplama	60.000,00	1	60.000,00			
2	(048) Gr.Ky.ilt.Acıköy-Gölcük-Konurkale	1. Kat Asfalt Kaplama	840.000,00	14	360.000,00	480.000,00		
3	(012) Ky.İlt.Pöhrenk	1. Kat Asfalt Kaplama	420.000,00	7		420.000,00		
4	(003) Devreceli Mah.-Köseli-Yerkey İlçe Hd.(Yozğat)	1. Kat Asfalt Kaplama	120.000,00	2	120.000,00			
5	(021) İly.İlt.Hacıduraklı	1. Kat Asfalt Kaplama	240.000,00	4			240.000,00	
TOPLAM				28	540.000,00	900.000,00	240.000,00	1.680.000,00
1	Dy.ilt.Yalnızagaç	2. Kat Asfalt Kaplama	192.500,00	11	192.500,00			
2	(003) Devreceli Mah.-Köseli-Yerkey İlçe Hd.(Yozğat)	2. Kat Asfalt Kaplama	17.500,00	1	17.500,00			
3	(045) Çiçekdağı Bel.Sın.By.Teflek	2. Kat Asfalt Kaplama	140.000,00	8		140.000,00		
4	(029) Gr.Ky.Yk.Hacıahmetli.Kırdök	2. Kat Asfalt Kaplama	192.500,00	11			192.500,00	
TOPLAM				31	210.000,00	140.000,00	192.500,00	542.500,00

1	(036) Gr.İly.ilt.Armutlu-Karakızılan Mah.	Stabilize Kaplama	180.000,00	12	180.000,00			
2	(023) Dy.İlt. Demirli-Hüseyinli Mah.	Stabilize Kaplama	45.000,00	3		45.000,00		
3	(021) İly.İlt.Hacıduraklı	Stabilize Kaplama	60.000,00	4		60.000,00		
4	Hacıhasanlı -İğdeliöz Mah.	Stabilize Kaplama	45.000,00	3			45.000,00	
5	(044) Ky.İlt.Karakuyu mah.	Stabilize Kaplama	45.000,00	3			45.000,00	
TOPLAM				25	180.000,00	105.000,00	90.000,00	375.000,00
KÖY İÇME SULARI								
1	Bahçepınar (250 mt)	Boru Yenileme	30.000,00	1	30.000,00			
2	Akbıyıklı (1250 mt)	Boru Yenileme	60.000,00	1	60.000,00			
3	Armutlu	Yenileme	60.000,00	1	60.000,00			
4	Şahinoğlu	Yenileme	100.000,00	1	100.000,00			
TOPLAM				4	250.000,00			250.000,00
KÖY İÇİ İNŞAAT								
1	Baraklı	Kanalizasyon	25.000,00	1		25.000,00		
TOPLAM				1		25.000,00		25.000,00
SULAMA TOPRAK İŞLERİ								
1	Kabaklı	Sulama (Yenileme)	15.000,00	1	15.000,00			
2	Büyük - Küçük Teflek	Sulama	130.000,00	55 Ha	130.000,00			
3	Gölcük	Sulama (Yenileme)	90.000,00		90.000,00			
4	Bozlaravci	Sulama	240.000,00	200 Ha	240.000,00			
TOPLAM				1	475.000,00			475.000,00

İLÇESİ :	KAMAN							
BÜTÇESİ :	ÖZEL İDARE							
S.No	PROJENİN ADI	NİTELİĞİ	BİRİM PROJE TUTARI (YTL)	KM / AD	HARCAMA DAĞILIMI			TOPLAM
					2007	2008	2009	
1	(052) Dy.İlt.İkizler	1. Kat Asfalt Kaplama	300.000,00	5	300.000,00			
2	(037) Ky.İlt.Karahabalı	1. Kat Asfalt Kaplama	60.000,00	1	60.000,00			
3	(013) Ky.İlt.Karakütük Mah.	1. Kat Asfalt Kaplama	120.000,00	2		120.000,00		
4	(034) İly.İh.Yelek-Gültepe-S.Bağbaşı Meşeköy.İlt.	1. Kat Asfalt Kaplama	360.000,00	6			360.000,00	
TOPLAM				14	360.000,00	120.000,00	360.000,00	840.000,00
1	(053) Dy.İlt.Karginyenice	2. Kat Asfalt Kaplama	122.500,00	7		122.500,00		
2	(060) Dy.İlt.Tatik - Ağapınar	2. Kat Asfalt Kaplama	245.000,00	14		122.500,00	122.500,00	
3	(017) Dy.İlt.imancı	2. Kat Asfalt Kaplama	70.000,00	4			70.000,00	
4	(018) Dy.İlt.Bayındır	2. Kat Asfalt Kaplama	70.000,00	4			70.000,00	
5	(019) Dy.İlt.Çağırkan	2. Kat Asfalt Kaplama	52.500,00	3	52.500,00			
6	(022) Dy.İlt.Kurancılı	2. Kat Asfalt Kaplama	52.500,00	3	52.500,00			
7	(069) Dy.İlt.Demirli	2. Kat Asfalt Kaplama	87.500,00	5	87.500,00			
8	(020) Dy.İlt.Başköy	2. Kat Asfalt Kaplama	52.500,00	3	52.500,00			
9	(034) İly.İlt.Yelek	2. Kat Asfalt Kaplama	35.000,00	2	35.000,00			
TOPLAM				45	280.000,00	245.000,00	262.500,00	787.500,00
1	(013) Ky.İlt.Karakütük Mah.	Stabilize Kaplama	30.000,00	2	30.000,00			
2	(047) Ky.İlt.Akpınar Mah.	Stabilize Kaplama	45.000,00	3	45.000,00			
3	(057) Gr.Ky.İlt.Büğüz	Stabilize Kaplama	60.000,00	4	60.000,00			
4	(058) Ky.İlt.karaosman Mah.	Stabilize Kaplama	15.000,00	1	15.000,00			
5	(28) Gr.Ky.İlt.Ç.Hacıbayram-Sarıuşağı	Stabilize Kaplama	90.000,00	6		90.000,00		
6	(034) İl.İlt.Yelek-Meşeköy	Stabilize Kaplama	90.000,00	6		90.000,00		
7	Yenice- Büğüz	Stabilize Kaplama	120.000,00	8			120.000,00	
8	Ömerhacılı - Başköy	Stabilize Kaplama	120.000,00	8			120.000,00	
TOPLAM				38	150.000,00	180.000,00	240.000,00	570.000,00

	KÖY İÇME SULARI								
1	Ömerkahya	Sondaj	30.000,00	1	30.000,00				
2	Benzer	Sondaj	40.000,00	1	40.000,00				
TOPLAM				2	70.000,00			70.000,00	
	KÖY İÇİ İNŞAAT								
1	Gökeşme - Kanalizasyon	Yeni Yapım	20.000,00	1	20.000,00				
2	Bayramözü - Kanalizasyon	Yeni Yapım	40.000,00	1			40.000,00		
TOPLAM			60.000,00	2	20.000,00		40.000,00	60.000,00	
	SULAMA TOPRAK İŞLERİ								
1	Kaman - Ağapınar Göleti	Sulama		200 Ha					
		a) Kamulaştırma	500.000,00		500.000,00				
		b) Depolama Tesisi	2.500.000,00			1.000.000,00	1.500.000,00		
		c) Sulama Tesisi	400.000,00				400.000,00		
2	Kaman - Savcılı Göleti	Sulama - Yenileme	1.200.000,00			400.000,00	800.000,00		
3	Kaman - Merkez Darıözü Göleti	Sulama - Yenileme	1.200.000,00		600.000,00	600.000,00			
4	Kaman - Başköy	Sulama - Yenileme	100.000,00			100.000,00			
5	Kaman - Sarıömerli Göleti (Dolusavak)	Sulama - Yenileme	70.000,00		70.000,00				
6	Kaman - Gökeşme Göleti	Sulama - Yenileme	600.000,00		600.000,00				
7	Kaman - Tepeköy	Sulama - Yenileme	130.000,00	81 Ha	130.000,00				
TOPLAM						1.900.000,00	2.100.000,00	2.700.000,00	6.700.000,00

İLÇESİ :	MUCUR							
BÜTÇESİ :	ÖZEL İDARE							
S.No	PROJENİN ADI	NİTELİĞİ	BİRİM PROJE TUTARI (YTL)	KM / AD	HARCAMA DAĞILIMI			TOPLAM
					2007	2008	2009	
1	Dağçiftliği	1. Kat Asfalt Kaplama	420.000,00	7	420.000,00			
TOPLAM				7	420.000,00			420.000,00
1	(035) Mucur Bel.Sn.Yeniköy-Karakuyu Merkez İlç.Hd.	2. Kat Asfalt Kaplama	315.000,00	18	157.500,00	157.500,00		
2	(005) İly.İlt.kuşaklı - Bayramuşağı	2. Kat Asfalt Kaplama	140.000,00	8	140.000,00			
3	(018) Dy.İlt.Asmakaradam	2. Kat Asfalt Kaplama	35.000,00	2			35.000,00	
4	(004) İly.ilt.Yazıkınık	2. Kat Asfalt Kaplama	70.000,00	4			70.000,00	
5	(006) İly.İlt.Kılıçlı	2. Kat Asfalt Kaplama	17.500,00	1			17.500,00	
6	(016) Dy.İlt.Obruk	2. Kat Asfalt Kaplama	17.500,00	1			17.500,00	
TOPLAM				34	297.500,00	157.500,00	140.000,00	595.000,00
KÖY İÇME SULARI								
1	Dağçiftliği	Sondaj +(ENH)+Yeniyapım	190.000,00	1	190.000,00			
2	Yeşilyurt	Sondaj +(ENH)+Yeniyapım	140.000,00	1	140.000,00			
TOPLAM				2	330.000,00			330.000,00
KÖY İÇİ İNŞAAT								
1	Gümüşkümbet	Kanalizasyon	40.000,00	1	40.000,00			

2	Dalakçı	Kanalizasyon	40.000,00	1		40.000,00		
TOPLAM				2	40.000,00	40.000,00		80.000,00
SULAMA TOPRAK İŞLERİ								
1	Kargın Göleti (1. Kısım)	Sulama - Yenileme	300.000,00	100 Ha	300.000,00			
2	Gümüşkümbet (YAS)	Sulama	300.000,00	100 Ha		300.000,00		
3	Altınyazı	Sulama	130.000,00	42 Ha	130.000,00			
TOPLAM				242 Ha	430.000,00	300.000,00		730.000,00

6.2. SOSYAL REFAHIN ARTTIRILMASI								
İLİ: KIRŞEHİR								
BÜTÇESİ: 6.2.1. İL MİLLİ EĞİTİM MÜDÜRLÜĞÜ								
S.No	PROJENİN ADI	İLÇESİ	BİRİM PROJE TUTARI (YTL)	ADET	HARCAMA DAĞILIMI			TOPLAM
					2007	2008	2009	
	6.2.1.1. Eğitim Kampusu							8.250.000,00
1	Fen Lisesi binası yapımı	Merkez	4.000.000,00	1	4.000.000,00			
2	Anadolu Güzel Sanatlar Lisesi	Merkez	4.000.000,00	1		4.000.000,00		
3	Sportif tesisler	Merkez	250.000,00	1			250.000,00	
	6.2.1.2. Fizikî Yapıdaki Çalışmalar							11.250.000,00
1	5 okulda depreme karşı güçlendirme çalışması yapılacak	Merkez	2.000.000,00	2		4.000.000,00		
2		Çiçekdağı		1	2.000.000,00			
3		Mucur		2			4.000.000,00	10.000.000,00
4	Okul ve kurumların çevre düzenlemesi Not: Ödenekler ilçelere merkezlerden dağıtılacak	Merkez		1	17.500,00			
5		Merkez		1		17.500,00		
6		Merkez		1			15.000,00	50.000,00

7	Okul ve kurumların bakım onarım giderleri	Merkez		3	400.000,00			
8	Not: Ödemeler ilçelere merkezlerden dağıtılacak	Merkez		4		400.000,00		
9		Merkez		4			400.000,00	1.200.000,00
	6.2.1.3. Tekli Öğretime Geçmek							11.628.000,00
1	İlk Öğretim Derslik İhtiyacı	Merkez	38.000,00	12	456.000,00			
2		Çiçekdağı		10	380.000,00			
3		Kaman		6	228.000,00			
4		Mucur		12	456.000,00			
5		Merkez		10		380.000,00		
6		Çiçekdağı		10		380.000,00		
7		Kaman		10		380.000,00		
8		Mucur		10		380.000,00		
9		Merkez		10			380.000,00	
10		Kaman		10			380.000,00	
11		Mucur		10			380.000,00	4.180.000,00
12	Ortaöğretimde 5 Okulumuzda tekli öğretime geçilmesi	Merkez	38.000,00	20	760.000,00			
13		Merkez		20		760.000,00		
14		Merkez		10			380.000,00	1.900.000,00
15	Liseler 4 yıla çıkartıldığı için 146 derslik ihtiyacı	Merkez	38.000,00	26	988.000,00			
16		Kaman		12	456.000,00			
17		Mucur		12	456.000,00			
18		Akçakent		12		456.000,00		
19		Kaman		12		456.000,00		
20		Mucur		26		988.000,00		

21		Akpınar		6			228.000,00	
22		Çiçekdağı		12			456.000,00	
23		Kaman		8			304.000,00	
24		Merkez		20			760.000,00	5.548.000,00
	6.2.1.4. Okul Öncesi Eğitim							1.500.000,00
1	Ana Okulu	Merkez		1	500.000,00			
2	Ana Okulu	Çiçekdağı		1		500.000,00		
3	Ana Okulu	Merkez		1			500.000,00	
	6.2.1.5. Eğitimde Teknoloji							360.400,00
1	Okullarımızda öğretimde teknolojinin imkanlarının sonuna kadar kullanılması (Ödenekler merkezden dağıtılacak)	Merkez		1	91.840,00			
2		Merkez		1		134.340,00		
3		Merkez		1			134.220,00	
	6.2.1.6. Başarı Takibi							90.000,00
1	Okullarda seviye tespit sınavları ile öğretim etkinliğini değerlendirilmek ve alınan sonuçlara göre iyileştirilmeleri yapmak	Merkez		1	30.000,00			
2		Merkez		1		30.000,00		
3		Merkez		1			30.000,00	
	5.2.1.7. Yönlendirme							16.200,00
1	İlimizin OKS ve ÖSS' de başarısını artırmak mesleki yönlendirme çalışmalarına ağırlık vermek	Merkez		1	5.400,00			
2		Merkez		1		5.400,00		
3		Merkez		1			5.400,00	
	6.2.1.8. Avrupa Birliği Eğitim Projeleri							1.500,00
1		Merkez		1	500,00			
2		Merkez		1		500,00		

3		Merkez		1			500,00	
								150.000,00
1	6.2.1.9. Okuma Alışkanlığı	Merkez		1	50.000,00			
2		Merkez		1		50.000,00		
3		Merkez		1			50.000,00	
								30.000,00
1	6.2.1.10. Toplum Merkezi	Merkez		1	10.000,00			
2		Merkez		1		10.000,00		
3		Merkez		1			10.000,00	

İLİ: KIRŞEHİR

BÜTÇESİ: 6.2.2. İL SAĞLIK MÜDÜRLÜĞÜ

S.No	PROJENİN ADI	İLÇESİ	BİRİM PROJE TUTARI (YTL)	ADET	HARCAMA DAĞILIMI			TOPLAM
					2007	2008	2009	
								600.000,00
1	6.2.2.1. 112 Acil Komuta Merkezi ve İstasyonlar Açmak	Merkez			200.000,00	100.000,00		
2		Akpınar				100.000,00		
3		Kaman					100.000,00	
4		Mucur					100.000,00	
								750.000,00
1	6.2.2.2. Ağız ve Diş Sağlığı Merkezi	Merkez			250.000,00	250.000,00	250.000,00	
								150.000,00
1	6.2.2.3. İlimizdeki Mevcut Sağlık Ocaklarının Fiziki Yapısını Yenilemek.	Merkez				50.000,00		
2		Kaman			50.000,00			

3		Mucur					50.000,00	
	6.2.2.4. Kanser Erken Teşhis Tedavisi ve Kayıt Merkezi							900.000,00
1		Merkez			300.000,00	300.000,00	300.000,00	
								15.000,00
1	6.2.2.5. Mobil Sağlık Hizmeti	Boztepe			5.000,00			
2		Çiçekdağı					5.000,00	
3		Mucur				5.000,00		
		Merkez						30.000,00
1		Akçakent			5.000,00			
2		Akpınar			5.000,00			
3	6.2.2.6. Bebek Yaşatma Projesi	Boztepe				5.000,00		
4		Çiçekdağı				5.000,00		
5		Kaman					5.000,00	
6		Mucur					5.000,00	
		Merkez						15.000,00
1		Akçakent		1		2.000,00		
2		Akpınar		1		3.000,00		
3	6.2.2.7. Aşıyla Önlenebilir Hastalıkların Azaltılarak Yok Edilmesi	Boztepe		1	2.000,00			
4		Çiçekdağı		1	3.000,00			
5		Kaman		1			2.000,00	
6		Mucur		1			3.000,00	
	6.2.2.8. Organ Bağışı	Merkez						15.000,00
1		Akçakent		1			3.000,00	

2	Akpınar		1			2.000,00	
3	Boztepe		1		3.000,00		
4	Çiçekdağı		1		2.000,00		
5	Kaman		1	3.000,00			
6	Mucur		1	2.000,00			

İLİ: KIRŞEHİR								
BÜTÇESİ: 6.2.3. GENÇLİK VE SPOR İL MÜDÜRLÜĞÜ								
S.No	PROJENİN ADI	İLÇESİ	BİRİM PROJE TUTARI (YTL)	ADET	HARCAMA DAĞILIMI			TOPLAM
					2007	2008	2009	
								90.000,00
1	6.2.3.1. Spor Kulüplerine Malzeme Yardımı Yapmak	Merkez		1	30.000,00			
2		Merkez		1		30.000,00		
3		Merkez		1			30.000,00	
								45.000,00
1	6.2.3.2. Tenis Kortu Sahası Yapmak	Merkez		1	15.000,00			
2		Merkez		1		15.000,00		
3		Merkez		1			15.000,00	
								400.000,00
1	6.2.3.3. Çim Saha Yapmak	Merkez		1	200.000,00			
2		Mucur		1		200.000,00		
								55.000,00
1	6.2.3.4. Portatif Tribün Yapmak	Merkez		1	25.000,00			

2		Merkez		1		30.000,00		
								325.000,00
1	6.2.3.5. Gençlik Merkezleri Yapmak ve Faaliyet Giderlerini Karşılmak	Merkez		1	15.000,00	15.000,00	15.000,00	
2		Merkez		1	10.000,00	10.000,00	10.000,00	
3		Kaman		1	100.000,00			
4		Mucur		1		150.000,00		
	6.2.3.6. Kamp Eğitim ve Dinlenme Tesisi Yapmak							500.000,00
1		Kaman		1	150.000,00	150.000,00	200.000,00	
	6.2.3.7. Yüzme Havuzu Yapmak							1.000.000,00
1		Merkez		1	500.000,00	500.000,00		
	6.2.3.8. Semt Sahaları Yapmak							500.000,00
1		Merkez		6	30.000,00	30.000,00	140.000,00	
2		Akçakent		2	30.000,00	30.000,00		
3		Akpınar		1	30.000,00			
4		Boztepe		1		30.000,00		
5		Kaman		6	60.000,00	60.000,00	60.000,00	

İLİ: KIRŞEHİR**BÜTÇESİ: 6.2.4. İL SOSYAL HİZMETLER MÜDÜRLÜĞÜ**

S.No	PROJENİN ADI	İLÇESİ	BİRİM PROJE TUTARI (YTL)	ADET	HARCAMA DAĞILIMI			TOPLAM
					2007	2008	2009	
	6.2.4.1. İlimizdeki Sosyal Hizmetler Müdürlüğü, Çocuk Yuvası, Kız ve Erkek Yetiştirme Yurtlarındaki Faaliyetlerinin Tanıtımı							3.000,00
1		Merkez		1	3.000,00			
	6.2.4.2. Süreli - Süresiz Yayınlar							5.700,00
1		Merkez		1	1.700,00	1.900,00	2.100,00	
	6.2.4.3. Sosyal Hizmetler Toklumen Kamp Tesisleri							158.738,00
1		Merkez		1	112.396,00	22.715,00	23.627,00	
	6.2.4.4. Sosyal Hizmet Destek Veri Tabanı Oluşturma							2.000,00
1		Merkez		2	2.000,00			
	6.2.4.5. Hizmet Binalarının Doğal Gaza Dönüşümü							44.100,00
1		Merkez		1	44.100,00			
	6.2.4.6. Kardeş Aile Uygulaması							500,00
1		Merkez		1	500,00			
	6.2.4.7 Aile Danışma Merkezi Açılması							89.628,00
1		Merkez		1	35.248,00	26.238,00	28.142,00	
	6.2.4.8. Kız Yetiştirme Yurdu Müdürlüğüne İdarî Hizmet Binası Yapılması							76.200,00
1		Merkez		1	76.200,00			
	6.2.4.9. Hizmet Araçları Alımı							80.000,00
1		Merkez		1	80.000,00			
	6.2.4.10. Toplum Merkezi Açılması							132.044,00
1		Merkez		1		92.144,00	39.900,00	

İLİ: KIRŞEHİR								
BÜTÇESİ: 6.2.5. İL ÖZEL İDARESİ "MİKRO KREDİLER"								
S.No	PROJENİN ADI	İLÇESİ	BİRİM PROJE TUTARI (YTL)	ADET	HARCAMA DAĞILIMI			TOPLAM
					2007	2008	2009	
								50.000,00
1	6.2.5.1. İşsizliği Önleme Ve Sosyal Hayatı Canlandırma, Ev Hanımlarının El Becerilerini Değerlendirme.	Merkez		1	50.000,00			
								300.000,00
1	6.2.5.2. Yüz Kabiliyet Yüz Proje	Merkez		3	100.000,00	100.000,00	100.000,00	
İLİ: KIRŞEHİR								
BÜTÇESİ: 6.2.6. İL ÖZEL İDARESİ								
								200.000,00
1	6.2.6.1. İl Matbaası Kurmak ve Tanıtım Merkezi Açmak.	Merkez		1	200.000,00			
								0
1	6.2.6.2. Döner Sermaye Uygulaması	Merkez			0	0	0	

6.3. KÜLTÜR VE TURİZMİN GELİŞTİRİLMESİ								
İLİ: KIRŞEHİR								
BÜTÇESİ: 6.3.1.İL KÜLTÜR VE TRUZİM MÜDÜRLÜĞÜ								
S.No	PROJENİN ADI	İLÇESİ	BİRİM PROJE TUTARI (YTL)	ADET	HARCAMA DAĞILIMI			TOPLAM
					2007	2008	2009	
								850.000,00
1	6.3.1.1. İlimiz Termal Kaynaklarını Sağlık Turizmüne Kazandırma	Merkez		3	225.000,00	125.000,00	250.000,00	
2		Çiçekdağı		2	125.000,00	125.000,00		
								2.000.000,00
1	6.3.1.2. Turizm ve Rekreasyona Yönelik Alt ve Üst Yapı Yatırımlarının Yapılması	Merkez		4	325.000,00	275.000,00	650.000,00	
2		Çiçekdağı		1	125.000,00	125.000,00		
3		Kaman		2	250.000,00	250.000,00		
								4.900.000,00
1	6.3.1.3. Kültür Varlıklarımızın Gün Işığına Çıkartılması ve Turizmin Hizmetine Sunulması	Merkez		12	1.250.000,00	1.100.000,00	1.700.000,00	
2		Kaman		1	100.000,00			
3		Mucur		4	250.000,00	500.000,00		
								5.000.000,00
1	6.3.1.4. Yapımı Devam Eden Kültür Merkezlerinin Bitirilmesi	Akçakent		1	500.000,00	500.000,00		
2		Kaman		1	1.500.000,00	1.000.000,00	1.500.000,00	
								285.000,00
1	6.3.1.5. Tanıtıcı Yayın Hazırlama	Merkez		5	85.000,00	100.000,00	100.000,00	
								13.000,00
1	6.3.1.6. Yöre Halk Mutfağı Araştırması	Merkez		2	3.000,00	10.000,00		

6.4. TARIMIN GELİŞTİRİLMESİ								
İLİ: KIRŞEHİRBÜTÇESİ: 6.4.1. TARIM İL MÜDÜRLÜĞÜ								
S.No	PROJENİN ADI	İLÇESİ	BİRİM PROJE TUTARI (YTL)	ADET	HARCAMA DAĞILIMI			TOPLAM
					2007	2008	2009	
	6.4.1.1. Panelvan Tipi Donanımlı Gıda Denetleme, Numune Alma, Muhafaza Ve Nakil Aracı Temini							62.000,00
1		Merkez		1	42.000,00	10.000,00	10.000,00	
	6.4.1.2. %25 Sübvansiyonlu 500 Çiftçiye 1.000 Ton Sertifikalı Hububat Tohumu Temin Projesi							125.000,00
1		Merkez		1	125.000,00			
	6.4.1.3. Kapama Kaman Cevizi Bahçesine Fidan Temini Projesi	Merkez Köyler						30.000,00
1		Kaman		1	30.000,00			
	6.4.1.4. Kapama Bodur Kiraz Bahçesine Fidan Temini Projesi	Merkez						80.000,00
1		Mucur, Kaman		2	40.000,00	40.000,00		
	6.4.1.5. Yüksek Sistem Kalecik Karası Bağ Çubuğu Temini Projesi	Hirfanlı Baraj Gölü						44.400,00
1		Havzası		2	22.200,00	22.200,00		
	6.4.1.6. Hayvancılığı Geliştirme Projesi Kapsamında Yem Bitkisi Ekimine Destek Projesi							36.000,00
1		İl Geneli		3	12.000,00	12.000,00	12.000,00	
	6.4.1.7. Organize Hayvancılık Bölgeleri Kurulma Projesi							225.000,00
1		Merkez İlçe		1	50.000,00	75.000,00	100.000,00	
	6.4.1.8. Büyükbaş Hayvanların Tanımlanması ve Kayıt Altına Alma Projesi							58.500,00
1		İl Genele		2	19.500,00	19.500,00	19.500,00	
	6.4.1.9. Şap Hastalığından Korunmaya Yönelik Aşı Temin Projesi							270.000,00
1		İl Geneli		3	90.000,00	90.000,00	90.000,00	

	6.4.1.10. Bitkisel Üretim Projeleri							75.000,00
1	Kapsamında Mera Islah Projesi	İl Geneli		3	25.000,00	25.000,00	25.000,00	
								300.000,00
1	6.4.1.11. Yem Bitkileri Projesi	İl Geneli		3	50.000,00	100.000,00	150.000,00	
		Karaova Baraj Gölü						15.000,00
1	6.4.1.12. Su Ürünleri Üretimini Geliştirme	Sıdıklı Baraj Gölü		1	15.000,00			
		Çiçekdağı						60.000,00
1	6.4.1.13. Göletlerin Kırşehir Ekonomisine Kazandırılması	Kaman		5	15.000,00	20.000,00	25.000,00	
		Merkez						30.000,00
1	6.4.1.14. Arı Meraları Oluşturmak	Çiçekdağı, Kaman		3	10.000,00	10.000,00	10.000,00	

6.5. MEKANSAL VE ÇEVRESEL GELİŞİM								
İLİ: KIRŞEHİR								
BÜTÇESİ: 6.5.1. ÇEVRE VE ORMAN İL MÜDÜRLÜĞÜ								
S.No	PROJENİN ADI	İLÇESİ	BİRİM PROJE TUTARI (YTL)	ADET	HARCAMA DAĞILIMI			TOPLAM
					2007	2008	2009	
								295.000,00
1	6.5.1.1. Temiz Çevre Projesi	Merkez		11	220.000,00	25.000,00	50.000,00	
								12.000,00
1	6.5.1.2. Katı Atık Probleminin Çözümlemesi	Merkez		3	5.000,00	5.000,00	2.000,00	
								40.000,00
1	6.5.1.3. Yer Altı ve Yer Üstü Doğal Zenginliklerin Korunması	Merkez		3	15.000,00	15.000,00	10.000,00	
								4.000.000,00
1	6.5.1.4. Ağaçlandırma ve Erozyon Kontrolü Çalışmaları	Merkez		3	300.000,00	600.000,00	650.000,00	
2		Kaman		3	400.000,00	500.000,00	500.000,00	
3		Mucur		3	300.000,00	400.000,00	350.000,00	
								3.000,00
1	6.5.1.5. Orman Köylüsünün Kalkındırılması	Merkez		1	1.000,00	1.000,00	1.000,00	
								35.000,00
1	6.5.1.6. Mesire Yerlerinin Düzenlenmesi	Merkez		1	10.000,00	10.000,00	15.000,00	
								126.000,00
1	6.5.1.7. Seyfe Gölünün Korunması	Merkez		5	50.000,00	50.000,00	26.000,00	
								25.000,00
1	6.5.1.8. Avcılık Etkinliklerinin Yönetimi	Merkez		5	10.000,00	10.000,00	5.000,00	

İLİ: KIRŞEHİR

BÜTÇESİ: 6.5.2. İL SİVİL SAVUNMA MÜDÜRLÜĞÜ

S.No	PROJENİN ADI	İLÇESİ	BİRİM PROJE TUTARI (YTL)	ADET	HARCAMA DAĞILIMI			TOPLAM
					2007	2008	2009	
								480.000,00
1	6.5.2.1. Afetlere Karşı Malzeme Alımı	Merkez		3	250.000,00	180.000,00	50.000,00	
								60.000,00
1	6.5.2.2. Eğitim Projesi	Merkez		3	20.000,00	20.000,00	20.000,00	

İLİ: KIRŞEHİR

BÜTÇESİ: 6.5.3. BAYINDIRLIK VE İSKAN İL MÜDÜRLÜĞÜ

S.No	PROJENİN ADI	İLÇESİ	BİRİM PROJE TUTARI (YTL)	ADET	HARCAMA DAĞILIMI			TOPLAM
					2007	2008	2009	
								60.000,00
1	6.5.3.1. Bilgisayar ve Donanımı Alımı	Merkez		1	30.000,00	30.000,00		
								70.000,00
1	6.5.3.2. Arazi Kontrol Aracı Alımı	Merkez		3	70.000,00			
								750.000,00
1	6.5.3.3. Hizmet Binası ve Tesislerin Bakım ve Onarımı	Merkez		3	750.000,00			

İL ÖZEL İDARESİ 2003-2005 DÖNEMİNDE SEKTÖRLERE AKTARILAN ÖDENEK MİKTARI

ÖDENEK	YILLAR		
	2003	2004	2005
TAHSİS EDİLEN KURUMLAR			
KIRSAL ALTYAPI HİZMETLERİ	496.656,00	930.287,00	10.735.269,26
SAĞLIK HİZMETLERİ	509,00	95.366,00	331.922,92
TARIM HİZMETLERİ	103.562,00	168.957,00	627.875,16
EĞİTİM HİZMETLERİ	2.981.412,00	6.945.971,00	8.581.775,89
KÜLTÜR VE TURİZM	15.274,00	1.577.982,00	736.051,85
GENÇLİK VE SPOR HİZMETLERİ	19.729,00	459.565,00	177.619,62
SOSYAL HİZMETLER	0	0	0
ÇEVRE VE ORMAN HİZMETLERİ	0	0	0
KARAYOLLARI HİZMETLERİ	0	0	0
ÖZEL İDARE HİZMETLERİ	2.165.649,00	1.108.361,00	2.410.045,56
TOPLAM	5.782.791,00	11.286.489,00	23.600.560,26

İL ÖZEL İDARESİNDEN 2003 - 2005 DÖNEMİNDE SEKTÖRLERE AKTARILAN ÖDENEĞİN YILLARA GÖRE DAĞILIMI

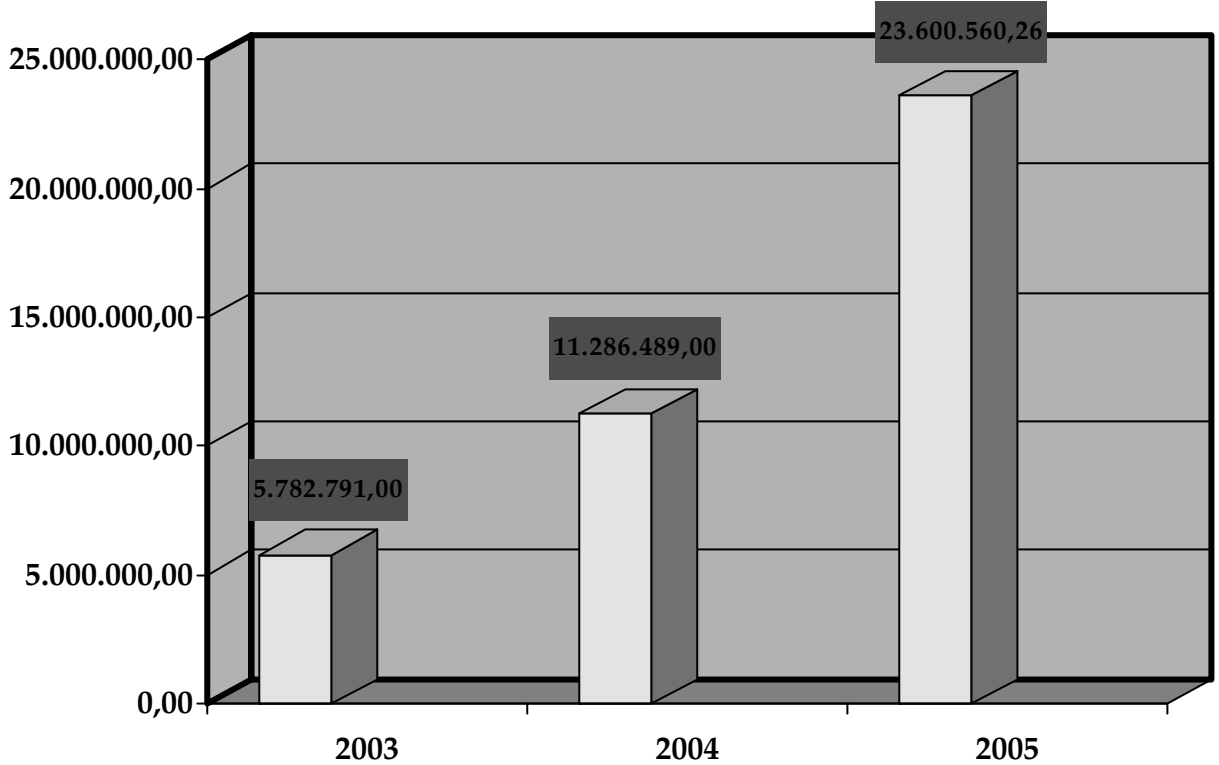

İL ÖZEL İDARESİ 2007-2009 YILLARI STRATEJİK YATIRIM PLÂN BÜTÇESİ

İl Özel İdaresi tarafından aktarılan kaynaklar ile 2007 – 2009 yılında kamu kurum ve kuruluşları tarafından gerçekleştirilecek yatırım ve faaliyetler yukarıdaki bölümlerde belirtilmiştir.

Bu yatırımlar doğrudan İl Özel İdaresi tarafından bütçe imkanlarına göre yıllık yatırım programlarında gösterilecek ve ek ödenek harcamaları İl Genel Meclisi'ne sunulacak olup; plânda ayrıntılı faaliyetler belirtilmiştir.

ÖDENEK TAHSİS EDİLEN KURUMLAR	YILLAR			TOPLAM
	2007	2008	2009	
KIRSAL ALTYAPI HİZMETLERİ	11.032.500,00	8.760.000,00	11.775.000,00	31.567.500,00
EĞİTİM HİZMETLERİ	11.285.240,00	13.327.740,00	8.663.120,00	33.276.100,00
SAĞLIK HİZMETLERİ	825.000,00	825.000,00	825.000,00	2.475.000,00
GENÇLİK VE SPOR HİZMETLERİ	1.195.000,00	1.250.000,00	470.000,00	2.915.000,00
SOSYAL HİZMETLER	355.144,00	142.997,00	93.769,00	591.910,00
ÖZEL İDARE HİZMETLERİ	350.000,00	100.000,00	100.000,00	550.000,00
KÜLTÜR VE TURİZM	4.738.000,00	4.115.000,00	4.200.000,00	13.053.000,00
TARIM HİZMETLERİ	546.200,00	423.700,00	441.500,00	1.411.400,00
ÇEVRE VE ORMAN HİZMETLERİ	1.311.000,00	1.616.000,00	1.609.000,00	4.536.000,00
SİVİL SAVUNMA HİZ- METLERİ	270.000,00	200.000,00	70.000,00	540.000,00
BAYINDIRLIK VE İSKAN HİZMETLERİ	850.000,00	30.000,00	-	880.000,00
TOPLAM	32.758.084,00	30.790.437,00	28.247.389,00	91.795.910,00

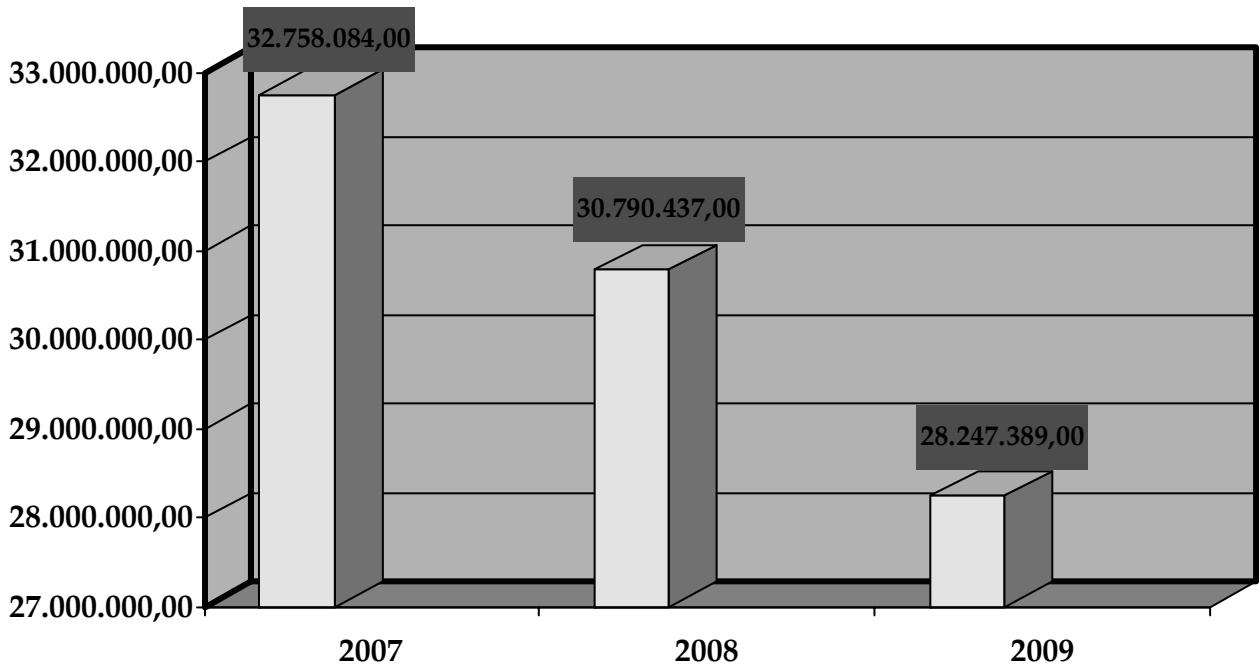

8- İZLEME, DEĞERLENDİRME VE PERFORMANS ÖLÇÜMÜ

Stratejik Planla ilgili yürütülen izleme ve değerlendirme çalışmalarında, izlemenin aslında bir değerlendirme ve değerlendirmenin de sürekli sonuç çıkarma, iyileştirme olduğu kuralı göz önünde bulundurulacaktır.

Her türlü izleme çalışmalarında elde edilen veri ve bilgiler düzenli biçimde kaydedilip, değerlendirilecektir.

İZLEME

Stratejik amaç ve hedeflerin gerçekleştirilmesine ilişkin faaliyet ve projeler, faaliyetten sorumlu birimler tarafından aylık raporlar halinde İl Özel İdaresi Strateji Planlama Birimine ulaştırılacaktır.

İzleme alanları 2007-2009 yıllarına ait stratejik planın ilgili yıl programları, bu programlarla ilgili öneriler, güçlü yönler, zayıf yönler, fırsatlar, tehditler dikkate alınarak misyon, vizyon ve ilkelere uygunluk olacaktır.

Strateji Planlama Birimi, üçer aylık dönemlerde izleme raporları düzenleyerek, amaç ve hedeflerin gerçekleşmesi ile ilgili gelişmelerden üst yönetici ve kamuoyunu bilgi verecektir.

DEĞERLENDİRME

İzleme raporlarının sonuçları dikkate alınarak, sonuçlar Strateji Geliştirme Biriminin çalışmalarını esas aldığı raporlama sistemini oluşturacaktır.

Uygulama sonuçları, stratejik amaç ve hedeflerin gerçekleşme durumu, performans ölçüm ve değerlendirme kriterlerine göre önceki yıl ve dönemlerle mukayese edilecektir.

PERFORMANS ÖLÇÜMÜ

Performans ölçümü, performans göstergeleri kullanılarak uygulama sonuçlarının ölçülmesidir. Yani, kurumun başarısı değerlendirilirken göz önüne alınması gereken kriterleri ifade etmektedir.

Performans ölçümünde amaç, tespit edilen hedefler doğrultusunda mal ve hizmet üretiminde verimlilik, etkinlik ve tutumluluğu sağlamak, ölçülebilir ilerlemeler kaydetmek ve sürdürmektir. Daha çok sonuca önem veren performans yönetiminde, hizmet kalitesi önemli bir unsurdur.

Performans kriteri olarak yapılan yatırımın ödeneği miktarınca zamanında ve tam olarak yapılıp yapılmadığı izleme ve değerlendirme sonucuna göre belirlenecektir.

EKLER:**EK:1**

Stratejik Plânlama ekibi Kırşehir Valiliğinin 13.02.2006 tarih ve B/335 sayılı olurları ile oluşturulmuştur.

Ayhan ÖZKAN (Vali Yardımcısı.- Stratejik Plânlama Ekibi Başkanı)

Adem ÖZBAĞLI (İl Özel İdare Genel Sekreteri)

A.Levent MİRZA (İl Özel İdare Müdürü)

Alaattin GAYRETLİ (Valilik İl Planlama ve Koordinasyon Müdürü)

Mustafa KANDEMİR (Gençlik ve Spor İl Müdürü)

Nusret VAR (Sosyal Hizmetler İl Müdürü)

Mesut AYRIKSA (Milli Eğitim Müdürü)

Vahti YÜKSEL (Bayındırlık ve İskan Müdürü)

Dr.Bekir DEMİRBAŞ (İl Sağlık Müdürü)

Ömer Şimşek (Tarım İl Müdürü)

Bektaş AYDOĞAN (Köye Yönelik Hizmetler Müdürü)

Mustafa GÖKGÜL (İl Kültür ve Turizm Müdürü)

Reşat KARACA (İl Çevre ve Orman Müdürü)

Salih ÇETİNKAYA (İl Genel Meclisi Başkanı)

Yusuf BULUT (İl Daimi Encümeni)

Emin GÜLÇİÇEK (İl Özel İdare Bütçe Müdürü)

Mehmet YILDIZ (Bayındırlık ve İskan Md. Şube Müdürü)

A.Kadir HAYTA (Valilik İl.Plân Uzman Yardımcısı)

EK:2

İl Özel İdaresinin hizmet ve desteğinden direkt olarak etkilenen kurumların müdürleri odaklı olarak oluşturulan stratejik plânlama ekibi 07.04.2006 tarihinde Vali Yardımcısı Ayhan ÖZKAN başkanlığında toplanmış bu toplantıda;

- Katılımcılara stratejik plânın ne olduğu, hukuki dayanakları, hazırlama süreci vb. bilgileri içeren bir sunum İl Plânlama Müdürlüğüne yapılmış, stratejik plân ekibinin bilgilenmeleri sağlanmıştır.
- Aynı toplantıda varılan ortak mutabakat neticesinde Kurumların belirleyecekleri personelden oluşacak bir teknik komisyon kurulması ve çalışmaların bu komisyon aracılığıyla yürütülmesi kararlaştırılmıştır.
- Stratejik Plân Üst Komisyonu olarak adlandırabileceğimiz ekibin 07.04.2006 tarihli toplantıda almış olduğu kararlar doğrultusunda ilgili kurumlar tarafından komisyon üyelerinin isimleri İl Özel İdaresi Genel Sekreterliği'ne bildirilmiş; bu personellerle Stratejik Plân Teknik Komisyonu oluşturulmuştur.

STRATEJİK PLÂN TEKNİK KOMİSYONU ŞU KİŞİLERDEN OLUŞMUŞTUR:

➤ Şahin TOKMAK	Stratejik Plân Koordinatörü	Köye Yönelik Hiz. Md.
➤ Abdulkadir HAYTA	Stratejik Plân Görevlisi	Valilik
➤ Abdullah TURAK	Stratejik Plân Görevlisi	Tarım Md.
➤ İdris ŞAHİN	Stratejik Plân Görevlisi	Gençlik ve Spor Md.
➤ Mehmet KARACA	Stratejik Plân Görevlisi	Sosyal Hizm. Md.
➤ Sevim AKGÜL	Stratejik Plân Görevlisi	Milli Eğitim Md.
➤ Ferudun ERDOĞAN	Stratejik Plân Görevlisi	Bayındırlık Md.
➤ Mehmet DİLEK	Stratejik Plân Görevlisi	Sağlık Md.
➤ Halil ÇALIŞIR	Stratejik Plân Görevlisi	Kültür Ve Tur. Md.
➤ Ayhan ARIKAN	Stratejik Plân Görevlisi	Çevre ve Orman Md.
➤ Bektaş ALTUNTAŞ	Stratejik Plân Görevlisi	Sivil Savunma Md.
➤ Hasan İLANBEY	Stratejik Plân Görevlisi	İl Özel İdaresi
➤ Ümit SALMAN	Raportör	Köye Yönelik Hiz. Md.

EK:3

**T.C.
KIRŞEHİR VALİLİĞİ
İL ENCÜMENİ**

Karar Tarihi : 29.08.2006	KARARIN ÖZÜ : Stratejik Plan.				
Karar No : 139	TOPLANTI YERİ : İl Encümen Salonu				
Toplantı Saati : 10.00					
BAŞKAN Siyami KÖKSAL Vali Yardımcısı Genel Sekreter V.	ÜYE Aydın ALTINOK	ÜYE İlhan ERDEM	ÜYE Yılmaz ARSLAN	ÜYE Yusuf BULUT	ÜYE Ahmet ORUÇ

KONU: İl Özel İdaresinin stratejik planının görüşülmesine dair İl Özel İdaresi Genel Sekreterliğinin 28.08.2006 tarih ve 2843 sayılı teklifi okundu, gereği konuşulup görüşüldü.

KARAR

5302 sayılı İl Özel İdaresi Kanununun 31. maddesi uyarınca hazırlan Kırşehir İl Özel İdaresinin 2007 – 2009 yılları arası stratejik planının Aynı Kanunun Encümenin Görev ve Yetkileri başlıklı bölümünün 26. maddesinin (a) bendi “Stratejik plan ve yıllık çalışma programı ile bütçe ve kesin hesabı incelenip İl Genel Meclisine görüş bildirmek” hükmü gereği Kırşehir İl Özel İdaresinin stratejik planı incelenmiş olup, İl Encümenince uygun görülerek İl Genel Meclisine sunulmasına, karardan bir suretin İl Özel İdaresi Genel Sekreterliğine gönderilmesine oybirliği ile karar verildi.

BAŞKAN Siyami KÖKSAL Vali Yardımcısı Genel Sekreter V.	ÜYE Aydın ALTINOK	ÜYE İlhan ERDEM (Katılmadı)	ÜYE Yılmaz ARSLAN	ÜYE Yusuf BULUT (Katılmadı)	ÜYE Ahmet ORUÇ
---	----------------------	-----------------------------------	----------------------	-----------------------------------	-------------------

EK:4

T.C.
KIRŞEHİR VALİLİĞİ
İL GENEL MECLİSİ

DÖNEMİ	2	GÜNDEM NO	04
TOPLANTI	39	KARAR NO	164
BİRLEŞİM	1	TOPLANTI TARİHİ	07.09.2006
OTURUM	1	TOPLANTI SAATİ	14.00
TOPLANTI YERİ	İl Özel İdaresi Hizmet Binası Meclis Toplantı Salonu		
KONU:	İl Özel İdaresi Stratejik planı Komisyon Raporunun Görüşülmesi.		

İl Genel Meclisi 5302 sayılı İl Özel İdare Kanunu gereğince İl Genel Meclis Üyesi Aydın YAMAN Başkanlığında saat 14.00'de İl Genel Meclis Salonunda toplandı.

Gündemin 4. Maddesi gereğince, İl Özel İdaresi Stratejik Planına ait komisyon raporunun görüşülmesine geçildi.

KARAR

5302 sayılı İl Özel İdaresi Kanununun 31. maddesi uyarınca hazırlan Kırşehir İl Özel İdaresinin 2007 – 2009 yılları arası stratejik planı İl Genel Meclisinin 01.09.2006 tarih ve 144 sayı ile stratejik Planı incelenmek üzere İlgili olan 6 Komisyonuna havale edilmişti.

İl Özel İdaresi Genel Sekreter Vekili, Vali Yardımcısı Ayhan ÖZKAN'ın toplantıya teşrif ederek konu hakkında bilgi verdi, soruları cevapladı.

Eğitim Kültür ve Sosyal Hizmetler Komisyonu raporu

İmar ve Bayındırlık Komisyonu raporu

Çevre ve Sağlık Komisyonu raporu

AB Dış İlişkiler, Tarım ve Hayvancılık, Köy Hizmetleri ile OR-KÖY Komisyonu raporu

Gençlik ve Spor, Özel İdare, Turizm Ticaret ve Sanayi Komisyonu raporu

Bütçe ve Plan Komisyonu raporu Komisyon Sözcüleri tarafından okundu;

Tüm Komisyonların olumlu görüş vermeleri üzerine Raporların ve 2007-2009 yıllarını kapsayan İl Özel İdaresi Stratejik Planının kabulü ve uygulanmaya konulması oya sunuldu ve mevcudun oy birliği ile kabul edildi.

BAŞKAN
Aydın YAMAN

KATİP ÜYE
Aydın ALTINOK

KATİP ÜYE
Ahmet ORUÇ