



T.C
KARABÜK
İL ÖZEL İDARESİ

STRATEJİK PLANI
2010-2014



**T.C.
KARABÜK
İL ÖZEL İDARESİ**



STRATEJİK PLANI

2010-2014

KASIM 2009



"Hususi İdareler ve Belediyeler, büyük kalkınma savaşımızda başarı hasılasını artıracak vazifeler almalı ve hususiyle hayat ucuzluğu temin edecek, yerine göre tedbirler bulmalı ve salahiyetlerini tam kullanmalıdır."

Mustafa Kemal ATATÜRK

SUNUŞ

Günümüzde tüm kamu kurum ve kuruluşları hizmetlerin yürütülmesi, yatırımların gerçekleştirilmesi, kaynakların saptanması ve tasarruflu kullanılması için planlamaya gereksinim duymaktadır. Ancak küreselleşme, yerelleşme ve yeniden yapılanma süreçleri doğrultusunda dünyada ve ülkemizde yaşanan hızlı değişim ve gelişim ekseninde klasik planlama anlayışı, sorunları çözümlenmede yetersiz kalmaktadır. Kuşkusuz içinde bulunduğumuz çağın en temel özelliği, toplumsal dinamiklerin sürekli bir değişim ve gelişim içerisinde olmasıdır. Bu bakımdan kurumlar sadece mevcudu değil, geleceği de yönetmek durumundadır.

Bu değişim ve gelişim kamu kurumlarının stratejik planlarını hazırlamalarını, belirledikleri misyon ve vizyon doğrultusunda; amaç, hedef ve faaliyetlerini somut olarak ortaya koymalarını ve stratejik planlarında öngördükleri amaç ve hedeflere ilişkin geliştirdikleri faaliyet ve projeleri bütçeleştirmelerini ve planın uygulama safhasında etkili bir şekilde izleme ve değerlendirmenin yapılmasını gerektirmektedir. Stratejik plânlama, bu amaca hizmet edecek en önemli yönetim araçlarından birisidir.

Stratejik plânlama; mali disiplini sağlamak, kuruluşların stratejik önceliklerine göre hareket etmek, kaynakların etkin kullanımını ve hesap verme sorumluluğunu geliştirme bakımından önem taşımaktadır. Bu açıdan Stratejik plân geleceğe yönelik bakış açılarıdır ve sonuçların plânlamasıdır. Kaliteli, disiplinli ve sistemli çalışmayı sağlayıp uygulamaları değerlendirme ve denetlemelerde temel oluşturur.

Özellikle son yıllarda kamu yönetiminin yeniden yapılanması çerçevesinde, kamu kurumlarının daha etkin ve verimli bir yapıya kavuşturularak hizmetin kalitesinin artırılması amaçlanmakta ve çeşitli yasal düzenlemeler ile hukuki bir temel oluşturulmaya çalışılmaktadır. Bu yeni anlayış ile birlikte yerel ölçekte kamuda planlı hareket etme dönemi başlamış ve katılımcılık ön plana çıkarılarak sivil toplum örgütlerine bir hayli görev ve sorumluluk yüklenmiştir. Kamu yönetiminin kendini yenilemek zorunda olduğu bilinen bir gerçektir, ancak sivil toplum kuruluşlarının da bu değişim ve gelişim sürecine ayak uydurmaları ve kendilerini belirli bir disiplin içerisinde yenilemeleri gerekmektedir. Günümüzde artık “her şeyi yöneticilerden bekleme devrinin” geride kaldığı herkes tarafından kabul görmeli ve toplumun tüm kesimlerinin yaşadığı şehre sahip çıkması ve şehrin sorunlarına çözüm üretmede bir paydaş olarak görev üstlenmesi ve yönetime katkı sağlaması gerekliliği benimsenmelidir.

Bu yeni ve katılımcı anlayış çerçevesinde oluşturulan Stratejik Plan, merkezi ve yerel tüm kamu kurumlarının orta ve uzun vadede nasıl hareket edeceklerini belirledikleri yol haritası niteliğinde olup, aynı zamanda devletin geleceğe dönük olarak şeffaflığını sağlama aracıdır. Ülkemiz idare teşkilatında stratejik plan uygulamasına geçilmesi hususu, 58. Hükümetimizin “Acil Eylem Planında” yer almış ve kuruluş düzeyinde stratejik planlama uygulamasına geçileceği belirtilmiştir. Stratejik planlama, merkezden yönetim sisteminin dezavantajlı yönleri olan kırtasiyeciliği, hantallığı ve koordinasyonsuzluğu önlemek amacıyla, 59. Hükümetimizin yürüttüğü "Kamu Yönetiminde Yeniden Yapılanma" çalışmaları sonucunda 5018 sayılı Kamu Mali Yönetim ve Kontrol Kanunu ile 2003 yılında mevzuatımıza girmiştir.

2005 yılında kabul edilen 5302 sayılı yasa ile İl Özel İdarelerine kalkınma plân ve programları ile varsa bölge plânına uygun olarak stratejik plân yapma görevi verilmiştir. Bu bağlamda dünyada ve ülkemizde yaşanan hızlı değişim ve dönüşüm sürecine uygun olarak, hizmetlerin yürütülmesinde ve yatırımların planlanmasında vizyoner bakış açısı ile İl Özel İdaremiz için 2'inci Stratejik Plan hazırlanmıştır.

Karabük ilimizin tarihi, doğal ve kültürel değerleri, sanayi, ticaret ve turizm potansiyeli ile ülke genelinde önde gelen şehirlerimizdendir. Ancak, ilimizdeki doğal ve tarihi güzelliklerimizin ülke ve dünya genelinde yeterince tanınmaması nedeniyle turizmdeki payımızın istenilen seviyelerde olmaması gibi sorunlarımız, önceliklerimizin belirlenmesinde önemli bir faktör olarak karşımıza çıkmaktadır.

Gerek iç, gerekse dış paydaşların etkin katılımıyla hazırlanan 2010–2014 yıllarını kapsayan 2. Stratejik Plân; İl Özel İdaremizin güçlü olduğu alanlar ile iyileştirmeye açık alanlarını, şu an ve gelecekte üreteceği hizmetlere yönelik riskleri ve yararlanabileceği fırsatları analiz etmekte, bunlara yönelik düzeltici ve önleyici programlar geliştirmenin yanı sıra, belirli bir zaman içerisinde ölçülebilir hedeflerini açık hale getirerek, geleceğe yönelik tasarımını da ortaya koymaktadır. Stratejik plânın hazırlanması kadar uygulama sürecinde önemlidir. Uygulama sürecinde İl Özel İdaresinin kendi içinde; İl Genel Meclisi, Encümen ve İdari Birimler arasında koordinasyon sağlanmasının yanı sıra, hizmet alan kurumlar arasında da etkin bir işbirliğinin sağlanması, stratejik plânın performansını doğrudan etkileyecektir.

5302 sayılı İl Özel İdaresi Kanunu'nun öngördüğü gibi: İlimizin kaynaklarının etkin verimli ve yerinde kullanılması, vatandaşlarımızın ihtiyaçlarının ve makul beklentilerinin karşılanması temel amacımızdır.

Stratejik Planın hazırlanmasında üstün özveri ve gayret gösterenlere teşekkür eder 2'inci defa yapılan bu çalışmanın İdaremize ve İlimize başarı dolu sonuçlar getirmesini dilerim.

Mehmet UZUN
Genel Sekreter

I - GİRİŞ

STRATEJİK PLANLAMANIN ÖNEMİ

II-STRATEJİK PLANLAMANIN

A-AMACI

B-KAPSAMI

C-DAYANAĞI

III-HAZIRLIK SÜRECİ

IV- DURUM ANALİZİ

1-TARİHİ GELİŞİM

2-YASAL YÜKÜMLÜLÜKLER VE MEVZUAT ANALİZİ

3-FALİYET ALANLARI VE HİZMETLER

4-PAYDAŞ ANALİZİ

5-KURULUŞ İÇİ ANALİZ VE ÇEVRE ANALİZİ

6-GZTF ANALİZİ (SWOT ANALİZİ)

V-GELECEĞE BAKIŞ

A-MİSYON BİLDİRİMİ

B-VİZYON BİLDİRİMİ

C-TEMEL DEĞERLER

D-STRATEJİK AMAÇLAR, HEDEFLER, PERFORMANS
GÖSTERGELERİ VE MALİYETLENDİRME

VI-İZLEME VE DEĞERLENDİRME

A- İZLEME

B- DEĞERLENDİRME

İÇİNDEKİLER

I- GİRİŞ	1
STRATEJİK PLANLAMANIN ÖNEMİ	1
II-STRATEJİK PLANLAMANIN	2
A-AMACI	2
B-KAPSAMI	2
C-DAYANAĞI	2
III-HAZIRLIK SÜRECİ	2
IV- DURUM ANALİZİ	2
1-TARİHİ GELİŞİM	2
2-YASAL YÜKÜMLÜLÜKLER VE MEVZUAT ANALİZİ	4
2.1- İl Özel İdaresinin görev ve sorumlulukları:	4
2.2- İl Özel İdaresinin Yetkileri ve İmtiyazları:	5
2.3- İl Özel İdaresinin Gelirleri:	6
2.4- İl Özel İdaresinin Giderleri:	6
2.5- Yurt Dışı İlişkileri:	7
2.6- Diğer Kurumlarla İlişkileri:	7
2.7- İl Özel İdaresi Hizmetlerine Gönüllü Katılım:	8
3-FALİYET ALANLARI VE HİZMETLER	8
3.1- İl Sınırları İçindeki Faliyetler ve Hizmetler:	8
3.2- Belediye sınırları dışındaki faliyetler ve Hizmetler:	8
3.3- Bakanlıklar Ve Diğer Merkezi İdare Kuruluşları İle İlgili Faaliyetler ve Hizmetler:	9
3.4- Diğer Kanunlarda Verilen Görevlerle İlgili Faliyetler Ve Hizmetler:	9
4-PAYDAŞ ANALİZİ	9
4.1- İç paydaş;	10
4.2- Dış Paydaş;	10
4.3- Öncelikli Paydaşlar Listesi:	11
5-KURULUŞ İÇİ ANALİZ VE ÇEVRE ANALİZİ	12
5.1- KURULUŞ İÇİ ANALİZ:	12
5.1.1- Fiziksel Yapı;	12
a)Bina, Lojman, Diğer Sosyal ve Yardımcı Tesisler Durumu	12
b)Araç- Makine Parkı ve Teçhizat Durumu	14
5.1.2- İl Özel İdaresinin Organları	17
a)İl Genel Meclisi	17
b)İl Encümeni	19

c)Vali	19
5.1.3- İl Özel İdare Teşkilatı	19
5.1.4- Bilgi ve Teknolojik Kaynaklar	21
5.1.5- İnsan Kaynakları	22
5.1.6. Fiziksel Kaynaklara İlişkin Analiz	25
5.1.7- Yönetim ve İç Kontrol Sistemi	25
5.2- ÇEVRE ANALİZİ:	26
5.2.1- Coğrafi Yapı	26
5.2.2- Jeoloji	26
5.2.3- Yer Şekilleri	26
5.2.4- Yaylalar	27
5.2.5- Kanyonlar	27
5.2.6- Mağaralar	27
5.2.7- Akarsular	27
5.2.8- Göller	27
5.2.9- İklim	27
5.2.10-Bitki Örtüsü	28
5.2.11-Nüfus	28
5.2.12-İdari Durum	29
5.2.13-Ekonomik Yapı	30
6-GZTF ANALİZİ (SWOT ANALİZİ)	43
6.1- Güçlü Yönler	43
6.2- Zayıf Yönler	45
6.3- Fırsatlar	48
6.4- Tehditler	50
V-GELECEĞE BAKIŞ	52
A-MİSYON	52
B-VİZYON	52
C-TEMEL İLKELER	52
D-STRATEJİK AMAÇLAR, HEDEFLER, PERFORMANS	
GÖSTERGELERİ VE MALİYETLENDİRME	53
1-Milli Eğitim Alanında	53
2-Tarım ve Hayvancılık Alanında	65
3-Kültür Ve Turizm Alanında	70
4-Sosyal Hizmetler Alanında	73
5-Gençlik Ve Spor Alanında	76

6-Çevre Ve Orman Alanında	79
7- Sağlık Alanında	84
8-İmar, Yol, Su Ve Kanalizasyon Hizmetleri Alanında	94
9-Sivil Savunma Alanında	100
10-Diğer Hususlar	101
VI-İZLEME VE DEĞERLENDİRME	102
A- İZLEME	102
B- DEĞERLENDİRME	102

KISALTMALAR

PFPSAL1	: Program Amaçlı Mali ve Kamu Sektörü Uyum Kredi Anlaşması
GSMH	: Gayri safi milli hâsıla
TBMM	: Türkiye Büyük Millet Meclisi
DMO	: Devlet Malzeme Ofisi
DSİ	: Devlet Su İşleri
SHÇEK	: Sosyal Hizmetler Çocuk Esirgeme Kurumu
TMMOB	: Türkiye Makine Müh.Odası Başkanlığı
PTT	: Posta, Telefon, Telgraf
TEDAŞ	: Türkiye Elektrik Dağıtım A.Ş.
STK	: Sivil Toplum Kuruluşları
KHK	: Kanun Hükmünde Kararname
TOKİ	:Toplu Konut İdaresi
KSS	: Küçük Sanayi Sitesi
OSB	: Organize Sanayi Bölgesi
ORÜS	: Orman Ürünleri Sanayi
KARÇİMSA	: Karabük Çimento Sanayi
KARDEMİR	: Karabük Demir ve Çelik Fabrikası
TEİAŞ	: Türkiye Elektrik İletim Anonim Şirketi Genel Müdürlüğü
AB	: Avrupa Birliği
KARÇEV	: Karabük İli Çevre Hizmetleri Birliği
RIA	: Rahim içi araç
TSM	: Tüm Toplum Sağlığı Merkezi
AÇS_AP	: Ana Çocuk Sağlığı- Aile Planlaması
AHBS	: Aile Hekimliği Bilgi Sistemi
ASM	: Ana Sağlığı Merkezlerinin
AH	: Aile Hekimliği

I - GİRİŞ

STRATEJİK PLANLAMANIN ÖNEMİ

Kamu kesiminin mali ve idari sorunları dikkate alındığında kamu idarelerinin faaliyetlerini planlı bir şekilde yerine getirmeleri giderek önem kazanmaktadır. Kamu Yönetimi ve Kamu Mali Yönetimi Reformları çerçevesinde, makro düzeyde bütçe hazırlama ve uygulama sürecinde mali disiplini sağlamak, kaynakları stratejik önceliklere göre dağıtmak, bu kaynakların etkin kullanılıp kullanılmadığını izlemek ve bunun üzerine kurulu bir hesap verme sorumluluğu geliştirmek temel başlıklar olarak ortaya çıkmıştır.

Kamu idarelerinin planlı hizmet sunumu, politika geliştirme, belirlenen politikaları somut iş programlarına ve bütçelere dayandırma ile uygulamayı etkili bir şekilde izleme ve değerlendirmelerini sağlamaya yönelik olarak “stratejik planlama” temel bir araç olarak benimsenmiştir. Stratejik planlama; bir yandan kamu mali yönetimine etkinlik kazandırırken, diğer yandan kurumsal kültür ve kimliğin gelişimine ve güçlendirilmesine destek olacaktır. Ulusal düzeydeki kalkınma planları ve stratejiler çerçevesinde İdaremizce hazırlanacak olan stratejik planlar; programlar, sektörel ana planlar, bölgesel planlar ve İl gelişim planları ile birlikte genel olarak planlama ve uygulama sürecinin etkinliğini artıracak ve kaynakların rasyonel kullanımına katkıda bulunacaktır.

Ülkemizin Avrupa Birliği uyum süreci içerisinde bulunması ise bu yeni yönetim ve planlama anlayışının kamuya yansımaya neden olmuş özellikle Avrupa Yerel Yönetimler Özerklik şartı ve Avrupa Birliği'nin mahalli idarelere ilişkin genel yaklaşımı ışığında; İl Özel İdarelerinin güvenilir, açık ve saydam, hesap verme yükümlülüğü olan, verimli, etkin ve kaliteli hizmet sunabilen bir yapıya kavuşmaları öngörülmüştür.

Mali sektör ve kamu yönetimine yönelik orta vadeli reform programlarının desteklenmesi amacıyla 12 Temmuz 2001 tarihinde Dünya Bankası ile “Program Amaçlı Mali ve Kamu Sektörü Uyum Kredi Anlaşması (PFPSAL1)” imzalanmış ve anlaşmanın taahhütlerinden biri olan kamu sektörü reformu çerçevesinde “Kamu Harcama Yönetimi: Bütçe Reformu” çalışmalarına başlanılmıştır. Kamu Harcama Yönetimi: Bütçe Reformu'nda ise kamu kurumlarının mevcut bütçe uygulamasından hareketle stratejik planlarını oluşturmamalarını tam tersine hazırlayacakları stratejik planlarını esas alarak bütçe yapılarını şekillendirmeleri gerekliliği vurgulanmıştır.

Stratejik Plan ise, kamu mevzuatımız için çok yeni bir kavram olup 5018 sayılı Kamu Mali Yönetimi ve Kontrol Kanunu'nun 9. maddesinde “Kamu İdareleri; kalkınma planları, programlar, ilgili mevzuat ve benimsedikleri temel ilkeler çerçevesinde geleceğe ilişkin misyon ve vizyonlarını oluşturmak, stratejik amaçlar ve ölçülebilir hedefler saptamak, performanslarını önceden belirlenmiş olan göstergeler doğrultusunda ölçmek ve bu sürecin izleme ve değerlendirmesini yapmak amacıyla katılımcı yöntemlerle stratejik plan hazırlarlar.” denmiştir.

Kamu Yönetimi Temel Kanunu Tasarısında ise “Stratejik Plan: Kamu kurum ve kuruluşlarının orta ve uzun vadeli amaçlarını, temel ilke ve politikalarını, hedef ve önceliklerini, performans ölçütlerini, bunlara ulaşmak için izlenecek yöntemler ile kaynak dağılımlarını içeren planı ifade eder.” şeklinde bir tanımlama yapılmıştır.

5302 sayılı İl Özel İdaresi Kanunu'nun 31. maddesine göre her mahalli seçim sonrasında stratejik planın seçimleri takiben 6 ay içerisinde Vali tarafından hazırlanacağı ve İl

Genel Meclisi'ne sunulacağı ifade edilmiştir. Özel İdare Kanunu uyarınca her mahalli seçim sonrasında stratejik plan hazırlanması öngörüldüğünden stratejik planların 5 yıllık bir dönemi kapsadığı ortaya çıkmaktadır.

II-STRATEJİK PLANLAMANIN

A-AMACI

Karabük İl Özel İdaresi olarak, kalkınma planları, programları, ilgili mevzuat ve benimsediği temel ilkeler çerçevesinde geleceğe ilişkin misyon ve vizyonunu oluşturmak, stratejik amaçları ve ölçülebilir hedefleri saptamak, performanslarını önceden belirlenmiş olan göstergeler doğrultusunda ölçmek, bu sürecin izleme ve değerlendirmesini yapmak ve katılımcı yöntemlerle Stratejik Plânı hazırlamaktır.

B-KAPSAMI

Bu plan; Karabük İl Özel İdaresinin 2010 – 2014 yılları arasında yürüteceği faaliyetlerini, temel ilke ve politikalarını, hedef ve önceliklerini, performans göstergelerini, bunlara ulaşmak için izlenecek yöntemler ile kaynak dağılımlarını kapsar.

C-DAYANAĞI

5302 Sayılı İl Özel İdaresi Kanununun 31'inci maddesi ile 5018 Sayılı Kamu Mali Yönetimi ve Kontrol Kanununun 9'uncu maddesi gereğince; Karabük İl Özel İdaresinin 2010-2014 yıllarını kapsayan 2'inci Stratejik Planı, Devlet Planlama Teşkilatı tarafından hazırlanan Stratejik Planlama Kılavuzunda yer alan model ve yaklaşım esas alınarak hazırlanmıştır.

III-HAZIRLIK SÜRECİ

İl Özel İdaremizin görev ve sorumluluk alanına giren konularda, görev ve sorumluluk alanı itibarıyla temsil edilen paydaş kurumlara Mali Hizmetler Müdürlüğüne 13.05.2009 tarihli Stratejik Plan yapımı ile ilgili yazı tebliğ edilerek Karabük İl Özel İdaresinin Stratejik Plânının, paydaş kurumların yönetici ve çalışanlarının katılımıyla hazırlanması ve böylece katılımcı ve aynı zamanda kurumlar arasında ortak plânlama anlayışının oluşması amaçlanmıştır. İdaremiz birimlerinin ve ilgili kurumların hazırlayıp gönderdikleri 2010-2014 yıllarını kapsayan taslak Stratejik Plan, Mali Hizmetler Müdürlüğüne bir bütün haline getirilerek, oluşturulan ilgili komisyonlarda incelemeye tabi tutulmuştur. Planın hazırlanma sürecinde kurum dışı herhangi bir hizmet satın alınmamıştır.

IV- DURUM ANALİZİ

1-TARİHİ GELİŞİM

İl Özel İdarelerine ilişkin ilk resmi belge, 1864 yılında yürürlüğe giren “ Teşkil-i Vilayet Nizamnamesi” dir. Bu tüzük ile Vali'nin başkanlığında müslim ve gayrimüslim halk arasından seçilecek kişilerden İl Genel Meclisi kurulmuş ve bu Meclise, İli ilgilendiren bazı bayındırlık, tarım ve ekonomi konularının tartışılması, görüş ve düşüncelerin belirlenmesi görevi verilmiştir. 1870 yılında ilan edilen “İdare-i Umumiye-i Vilayet Nizamnamesi” ile İl Genel Meclisinin görev ve yetkileri arttırılmıştır. 1876 yılında ilan edilen “Kanun-u Esasi”, İl yönetiminde “yetki genişliği” ilkesi benimsenerek daha geniş bir yerel yönetim anlayışı getirilmiştir.1913 tarihli Kanunda bu Anayasaya göre çıkarılmıştır. Kurtuluş Savaşı sırasında, 1921 yılında, Türkiye Büyük Millet Meclisince kabul edilen “Teşkilat-ı Esasiye Kanunu” ile İl genel yönetimi yanında, İl özel yönetimi oluşturulmuştur. Üyeleri 2 yıllık süre ve İl halkınca seçilen bir başkan tarafından yönetilmekte, Türkiye Büyük Millet Meclisinin İldeki

temsilcisi ve İl genel yönetiminin başı Valiye, ancak genel yönetim görevleri ile İl özel yönetimi görevleri arasında bir çatışma olması durumunda müdahale yetkisi tanınmaktadır. Bu hüküm, aslında günümüzdeki sistemde olmayan daha ileri bir özerklik ve yerel yönetim anlayışını göstermektedir.

Bilindiği gibi bu kurallar uygulanmadan 1924 Anayasası hükümleri yürürlüğe girmiştir. 1924 Anayasası ise iller için yine “yetki genişliği” ve “görev ayrımı” ilkelerini ve tüzel kişilik statüsünü getirmiş ancak, ayrıntılı hükümlere yer vermemiştir.

“İllerin Genel İdaresi Geçici Kanunu”, “İdare-i Umumiye-i Vilayet (İl Genel İdaresi) ve İdare-i Hususiye-i Vilayet (İl Özel İdaresi) başlıkları altında iki kısımdan oluşmaktadır. Kanunun birinci kısmı, 1929 tarihli “Vilayet İdaresi Kanunu” ile yürürlükten kaldırılmış ve 1949 tarihli ve 5442 Sayılı İl İdaresi Kanunu ile yenileştirilmiştir. Geçici Kanunun İl Özel İdaresine tüzel kişilik (özerklik) tanıyan ikinci kısmı bazı değişikliklerle günümüze kadar gelmiştir. Son olarak, 1987 tarihli ve 3360 Sayılı Kanun ile yeni düzenlemeler getirilmiş ayrıca “İdare-i Umumiye-i Vilayet Kanun-u Muvakkati” nin adı, “İl Özel İdaresi Kanunu” olarak değiştirilmiştir. (K:Yerel Yönetimler. Z.T.Karaman)

Kamu yönetiminde gerçekleştirilen birçok değişim çabasına karşın, aynı çaba, mahallî idareler alanında, dolayısıyla İl Özel İdareleri konusunda gösterilememiş, bunun sonucunda bu idareler kendilerinden beklenen hizmetleri başarıyla yerine getirecek yeterli kurumsal yapıya kavuşturulamamışlardır. Zaman içerisinde İl Özel İdarelerinin özerk kurumlar olmaktan ziyade eğitim, sağlık, bayındırlık, imar ve diğer mahallî hizmetleri karşılayan ve merkezî idareye tâbi kurumlar oldukları anlayışı hâkim olmuştur. Yapılan ilk düzenlemelerde, İl Özel İdarelerine geniş yetkiler verilmiştir. Bunun temel sebebi, İl Özel İdarelerinin, merkezî idarenin sorumluluğundaki hizmetleri taşrada sunan ara düzey kurumlar olarak görülmeleridir. Ancak, bu görevlerin büyük bölümü daha sonraki süreçte merkezî idareye aktarılmıştır.

Diğer taraftan, İl Özel İdareleri, sorumluluklarında bulunan hizmetleri görmek için yeterli kaynaklara da sahip olamamışlardır. Gayri Safi Milli Hâsıla'nın mahallî idareler tarafından sarf edilen % 4,4'ünün yaklaşık olarak % 0,4'lük kısmı özel idareler tarafından kullanılmakta, bunun da önemli bir kısmı merkezî idareden aktarılan kaynaklardan oluşmaktadır. Kentleşme ve nüfus artışının neden olduğu yüksek beklentiyi bu kaynaklarla karşılamak ve etkin hizmet sunmak mümkün olamamıştır. Yönetim kapasitesi zayıf ve kurumsal gelişmesi yeterli olmayan İl Özel İdareleri, öz kaynaklarını geliştirmede de başarılı olamamışlardır.

Yukarıda belirtilen bu sorunların çözümlenmesi amacıyla ve son dönemlerde dünyada siyasal, ekonomik ve idari alanda yaşanan gelişmelere paralel olarak, Türkiye’de sonuçları uzun soluklu olacak reform çalışmalarına tanık olmaktadır. Giriş bölümünde ayrıntılı olarak belirtildiği üzere, yeni kamu yönetimi anlayışı, yönetimde etkinlik ve verimliliği temel almaktadır. Bu çerçevede yapılan geniş kapsamlı çalışmaların sonuçlarından biri olarak 5018 Sayılı Kamu Mali Yönetimi ve Kontrol Kanunu yürürlüğe girmiştir.

Kamu Yönetimi Reformu çerçevesinde yerel yönetimlere daha fazla yetki ve görev verilmesi hedeflenmekte, böylece yerinden yönetim ilkesi güçlendirilerek, yaşama geçirilmeye çalışılmaktadır. Bu kapsamda hazırlanan ‘Kamu Yönetiminin Temel İlkeleri ve Yeniden Yapılandırılması’ hakkındaki Kanun Taslağı Türkiye Büyük Millet Meclisi gündeminde bulunmaktadır. Bu Kanunun çizdiği temel çerçeve kapsamında yerel yönetimlerin yetki ve görevlerini artıran Kanunların büyük kısmı kanunlaşarak yürürlüğe girmiştir. Bunlar, Büyükşehir Belediyelerine, Belediyelere ve İl Özel İdarelerine yöneliktir. 22 Şubat 2005 tarihinde kabul edilen 5302 Sayılı İl Özel İdaresi Kanunu, İl Özel İdarelerine,

il halkının mahalli müşterek nitelikteki ihtiyaçlarının karşılanmasında yeni yetki ve görevler ihdas etmiştir.

Kamu yönetiminde yeniden yapılanma, mahallî idarelerde de bir dönüşüm ve değişim gerekliliğini beraberinde getirmektedir. Bu kapsamda, geleneksel kamu yönetimi anlayışının aksine, yerelleşme eğilimleri büyük önem kazanmakta, mahallî idarelerin teşkilât yapıları, görev ve yetkileri, çalışma yöntemleri ve süreçleri ile amaçları da değişimin önemli konularından birisini oluşturmaktadır. Buradan hareketle, kamu yönetimi reformunun önemli bir ayağını oluşturan 5302 Sayılı İl Özel İdaresi Kanunu, kaynakların doğrudan merkez tarafından tahsis edilmesi yerine, yerel nitelikli kamu hizmetlerinin sunumunda hizmetlerden yararlananların memnuniyetini artırmak amacıyla yerel otoritelerin daha fazla söz sahibi olacağı ve bu şekilde kaynakların daha etkin dağılabileceği bir sistem kurulmaktadır. Yerel yönetim reformu, kamu hizmetlerinin, hizmetten yararlananların ihtiyaçlarına en etkin biçimde cevap verebilmesini amaçlamakta, katılım, etkinlik, saydamlık, hesap verebilme gibi değerleri kamu yönetim sürecinde ön plana çıkarmaya çalışmaktadır.

Karabük 1937 yılında Safranbolu'ya bağlı Öğlebeli Köyü'nün bir mahallesi iken; 1935 yılında açılan Ankara-Zonguldak demiryolu ile önemini arttırmıştır. 3 Nisan 1937 yılında Atatürk'ün yönlendirmesi ile İsmet İnönü tarafından Karabük Demir Çelik Fabrikası'nın temelleri atılmıştır.

Nüfus yoğunluğunun artmaya başladığı Karabük'te 25 Haziran 1939'da Belediye Teşkilatı kurulmuştur. 1941 yılında Safranbolu ilçesine bağlı bucak olan Karabük 3 Mart 1953 tarihinde 6068 sayılı kanunla Zonguldak İline bağlı bir ilçe haline gelmiştir. 1987 yılında kabul edilen, 3360 Sayılı İl Özel İdaresi Kanunu ile yeni düzenlemeler getirilerek ilçe durumunda olan Karabük'te İlçe Özel İdare Teşkilatı kurulmuştur.

Karabük, 6 Haziran 1995 gün ve 22305 sayılı Resmi Gazete'de yayınlanan 550 sayılı Kanun Hükmünde Kararname ile Çankırı'dan; Ovacık ve Eskipazar ilçeleri ile Zonguldak'tan; Eflâni, Safranbolu ve Yenice ilçelerinin birleştirilmesiyle Türkiye'nin 78'inci İli olmuş ve bunun neticesi olarakta İl Özel İdare Teşkilatı kurulmuştur.

2-YASAL YÜKÜMLÜLÜKLER VE MEVZUAT ANALİZİ

2.1- İl Özel İdaresinin görev ve sorumlulukları:

İl özel idaresi mahallî müşterek nitelikte olmak şartıyla;

- Gençlik ve spor, sağlık, tarım, sanayi ve ticaret; Belediye sınırları il sınırı olan Büyükşehir Belediyeleri hariç ilin çevre düzeni plâni, bayındırlık ve iskân, toprağın korunması, erozyonun önlenmesi, kültür, sanat, turizm, sosyal hizmet ve yardımlar, yoksullara mikro kredi verilmesi, çocuk yuvaları ve yetiştirme yurtları; ilk ve orta öğretim kurumlarının arsa temini, binalarının yapım, bakım ve onarımı ile diğer ihtiyaçlarının karşılanmasına ilişkin hizmetleri il sınırları içinde,
- İmar, yol, su, kanalizasyon, katı atık, çevre, acil yardım ve kurtarma; orman köylerinin desteklenmesi, ağaçlandırma, park ve bahçe tesisine ilişkin hizmetleri belediye sınırları dışında, yapmakla görevli ve yetkilidir.

Bakanlıklar ve diğer merkezi idare kuruluşları; yapım, bakım ve onarım işleri, devlet ve il yolları, içme suyu, sulama suyu, kanalizasyon, enerji nakil hattı, sağlık, eğitim, kültür,

turizm, çevre, imar, bayındırlık, iskân, gençlik ve spor gibi hizmetlere ilişkin yatırımlar ile bakanlıklar ve diğer merkezi idare kuruluşlarının görev alanına giren diğer yatırımları, kendi bütçelerinde bu hizmetler için ayrılan ödenekleri il özel idarelerine aktarmak suretiyle gerçekleştirebilir. Aktarma işlemi ilgili bakanın onayıyla yapılır ve bu ödenekler tahsis amacı dışında kullanılamaz. İş, il özel idaresinin tabi olduğu usul ve esaslara göre sonuçlandırılır.

İl özel idareleri de bütçe imkanları ölçüsünde bu yatırımlara kendi bütçesinden ödenek aktarabilir. Bu fıkraya göre, bakanlıklar ve diğer merkezi idare kuruluşları tarafından aktarılacak ödenekler ile gerçekleştirilecek yatırımlar, birinci fıkrada öngörülen görev alanı sınırlamasına tabi olmaksızın bütün il sınırları içinde yapılabilir.

İl özel idaresi bütçesinden, emniyet hizmetlerinin gerektirdiği teçhizat alımıyla ilgili harcamalar yapılabilir.

İl çevre düzeni plânı; Valinin koordinasyonunda, büyükşehirlerde büyükşehir belediyeleri, diğer illerde il belediyesi ve il özel idaresi ile birlikte yapılır. İl çevre düzeni plânı belediye meclisi ile il genel meclisi tarafından onaylanır. Belediye sınırları il sınırı olan Büyükşehir Belediyelerinde il çevre düzeni planı ilgili Büyükşehir Belediyeleri tarafından yapılır veya yaptırılır ve doğrudan Belediye Meclisi tarafından onaylanır.

Hizmetlerin yerine getirilmesinde öncelik sırası, il özel idaresinin malî durumu, hizmetin ivediliği ve verildiği yerin gelişmişlik düzeyi dikkate alınarak belirlenir.

İl özel idaresi hizmetleri, vatandaşlara en yakın yerlerde ve en uygun yöntemlerle sunulur. Hizmet sunumunda özürlü, yaşlı, düşkün ve dar gelirlilerin durumuna uygun yöntemler uygulanır.

Hizmetlerin diğer mahallî idareler ve kamu kuruluşları arasında bütünlük ve uyum içinde yürütülmesine yönelik koordinasyon o ilin valisi tarafından sağlanır.

4562 sayılı Organize Sanayi Bölgeleri Kanunu ile Sanayi ve Ticaret Bakanlığına ve organize sanayi bölgelerine tanınan yetki ve sorumluluklar bu Kanun kapsamı dışındadır.

2.2- İl Özel İdaresinin Yetkileri ve İmtiyazları:

İl özel idaresinin yetkileri ve imtiyazları şunlardır:

- Kanunlarla verilen görev ve hizmetleri yerine getirebilmek için her türlü faaliyette bulunmak, gerçek ve tüzel kişilerin faaliyetleri için kanunlarda belirtilen izin ve ruhsatları vermek ve denetlemek.
- Kanunların il özel idaresine verdiği yetki çerçevesinde yönetmelik çıkarmak, emir vermek, yasak koymak ve uygulamak, kanunlarda belirtilen cezaları vermek.
- Hizmetlerin yürütülmesi amacıyla, taşınır ve taşınmaz malları almak, satmak, kiralamak veya kiraya vermek, takas etmek, bunlar üzerinde sınırlı aynî hak tesis etmek.
- Borç almak ve bağış kabul etmek.
- Vergi, resim ve harçlar dışında kalan ve miktarı yirmi beş milyar Türk Lirasına kadar olan dava konusu uyuşmazlıkların anlaşmayla tasfiyesine karar vermek.
- Özel kanunları gereğince il özel idaresine ait vergi, resim ve harçların tarh, tahakkuk ve tahsilini yapmak.
- Belediye sınırları dışındaki gayri sıhhî müesseseler ile umuma açık istirahat ve eğlence yerlerine ruhsat vermek ve denetlemek. Ancak, sivil hava ulaşımına açık havaalanları bünyesinde yer alan tüm tesislere işyeri açma ve çalışma ruhsatı dahil

her türlü ruhsat, Sivil Havacılık Genel Müdürlüğü tarafından verilir. Bu konuya ilişkin usûl ve esaslar Sivil Havacılık Genel Müdürlüğünce hazırlanacak bir yönetmelikle düzenlenir.

İl özel idaresi, hizmetleri ile ilgili olarak, halkın görüş ve düşüncelerini belirlemek amacıyla kamuoyu yoklaması ve araştırması yapabilir.

İl özel idaresinin mallarına karşı suç işleyenler Devlet malına karşı suç işlemiş sayılır. 2886 sayılı Devlet İhale Kanununun 75 inci maddesi hükümleri il özel idaresi taşınmazları hakkında da uygulanır.

İl özel idaresinin proje karşılığı borçlanma yoluyla elde edilen gelirleri, vergi, resim ve harçları, şartlı bağışlar ve kamu hizmetlerinde fiilen kullanılan malları haczedilemez.

2.3-İl Özel İdaresinin Gelirleri:

İl özel idaresinin gelirleri şunlardır:

- Kanunlarla gösterilen il özel idaresi vergi, resim, harç ve katılma payları.
- Genel bütçe vergi gelirlerinden ayrılan paylar.
- Genel ve özel bütçeli idarelerden yapılacak ödemeler.
- Taşınır ve taşınmaz malların kira, satış ve başka suretle değerlendirilmesinden elde edilecek gelirler.
- İl genel meclisi tarafından belirlenecek tarifelere göre tahsil edilecek hizmet karşılığı ücretler.
- Faiz ve ceza gelirleri.
- Bağışlar.
- Her türlü girişim, iştirak ve faaliyetler karşılığı sağlanacak gelirler.
- Diğer gelirler.

2.4- İl Özel İdaresinin Giderleri:

İl özel idaresinin giderleri şunlardır:

- İl özel idaresi binaları, tesisleri ile araç ve malzemelerinin temini, yapımı, bakımı ve onarımı için yapılan giderler.
- İl özel idaresinin personeline ve seçilmiş organlarının üyelerine ödenen maaş, ücret, ödenek, huzur hakkı, yolluklar, hizmete ilişkin eğitim harcamaları ile diğer giderler.
- Her türlü alt yapı, yapım, onarım ve bakım giderleri.
- Vergi, resim, harç, katılma payı, hizmet karşılığı alınacak ücretler ve diğer gelirlerin takip ve tahsili için yapılacak giderler.
- İl genel meclisince belirlenecek ilkeler çerçevesinde köylere veya köylerin aralarında kurdukları birliklere yapılacak yardımlar.
- İl özel idaresinin kuruluşuna katıldığı şirket, kuruluş ve birliklerle ilgili ortaklık payı, üyelik aidatı giderleri.
- Faiz, borçlanmaya ilişkin diğer ödemeler ve sigorta giderleri.
- Yoksul, muhtaç ve kimsesizler ile özürülere yapılacak sosyal hizmet ve yardımlar.

- Dava takip ve icra giderleri.
- Temsil, tören, ağırlama ve tanıtım giderleri.
- Avukatlık, danışmanlık ve denetim hizmetleri karşılığı yapılacak ödemeler.
- Yurt içi ve yurt dışı kamu ve özel kesim ile sivil toplum örgütleriyle birlikte yapılan ortak hizmetler ve diğer proje giderleri.
- Sosyo-kültürel ve bilimsel etkinlikler için yapılan giderler.
- Özel idare hizmetleriyle ilgili olarak yapılan kamuoyu yoklaması ve araştırması giderleri.
- Doğal afet giderleri.
- Kanunla verilen görevler ve hizmetlerin yürütülmesi için yapılan diğer giderler

2.5- Yurt Dışı İlişkileri:

İl özel idaresi, il genel meclisinin kararına bağlı olarak görev alanıyla ilgili konularda faaliyet gösteren uluslararası teşekkül ve organizasyonlara, kurucu üye veya üye olabilir.

İl özel idaresi, bu teşekkül ve organizasyonlarla ortak faaliyet ve hizmet projeleri gerçekleştirebilir.

Birinci ve ikinci fıkra gereğince yapılacak faaliyetlerin, dış politikaya ve uluslararası anlaşmalara uygun olarak yürütülmesi ve önceden İçişleri Bakanlığının izninin alınması zorunludur.

2.6- Diğer Kurumlarla İlişkileri:

İl özel idaresi, il genel meclisinin kararı üzerine yapacağı anlaşmaya uygun olarak görev ve sorumluluk alanlarına giren konularda;

- Diğer kamu kurum ve kuruluşlarına ait yapım, bakım, onarım ve taşıma işlerini bedelli veya bedelsiz üstlenebilir veya bu kuruluşlar ile ortak hizmet projeleri gerçekleştirebilir ve bu amaçla gerekli kaynak aktarımında bulunabilir. Bu takdirde iş, işin yapımını üstlenen kuruluşun tâbi olduğu mevzuat hükümlerine göre sonuçlandırılır.
- Merkezî idareye ait asli görev ve hizmetlerin yerine getirilmesi amacıyla gerekli bina ve tesisler ile arsa ve aynî ihtiyaçları karşılayabilir, geçici olarak araç ve personel görevlendirebilir.
- Kamu kurumu niteliğindeki meslek kuruluşları, dernekler, vakıflar ve 507 sayılı Esnaf ve Küçük Sanatkârlar Kanunu kapsamına giren meslek odaları ile ortak hizmet projeleri gerçekleştirebilir.
- Kendilerine ait taşınmaz malları, asli görev ve hizmetlerinde kullanılmak ve süresi yirmi beş yılı geçmemek üzere diğer kamu kurum ve kuruluşlarına tahsis edebilir. Bu taşınmazların, tahsis amacı dışında kullanılması durumunda, tahsis işlemi iptal edilir. Tahsis süresi sonunda, aynı esaslara göre yeniden tahsis mümkündür. Bu taşınmazlar aynı kuruluşlara kiraya da verilebilir.

İlk ve son bentler uyarınca kamu kurum ve kuruluşlarına il özel idarelerince karşılanan veya tahsis edilen taşınmazlar, kamu konutu ve sosyal tesis olarak kullanılamaz.

2.7- İl Özel İdaresi Hizmetlerine Gönüllü Katılım:

İl özel idaresi sağlık, eğitim, spor, çevre, trafik ve kültür hizmetleriyle yaşlılara, kadın ve çocuklara, özörlöölere, yoksul ve düşöknölere yönelik hizmetlerin yapılmasında ilde dayanışma ve katılımı sağlamak, hizmetlerde etkinlik, tasarruf ve verimlilięi artırmak amacıyla gönöllö kişilerin katılımına yönelik programlar uygular.

Gönöllölerin nitelikleri ve çalıştırılmalarına ilişkin usul ve esaslar İçişleri Bakanlıęı tarafından çıkarılacak yönetmelikle belirlenir.

3-FALİYET ALANLARI VE HİZMETLER

3.1- İl Sınırları İçindeki Faaliyetler ve Hizmetler:

- Gençlik ve spor,
- Sağlık,
- Tarım,
- Sanayi ve Ticaret,
- İlin Çevre Düzeni Planı,
- Bayındırlık ve İskan,
- Topraęın Korunması,
- Erozyonun Önlenmesi,
- Kültür, Sanat, Turizm,
- Sosyal Hizmetler ve Yardımlar,
- Yoksullara Mikro Kredi Verilmesi,
- Çocuk Yuvaları, YetiştirmeYurtları
- İlk ve orta öğretim kurumlarının arsa temini, binalarının yapım-bakım ve onarımları ile dięer ihtiyaçlarının giderilmesi.

3.2- Belediye Sınırları Dışındaki Faaliyetler ve Hizmetler

- İmar
- Yol
- Su
- Kanalizasyon
- Katı atık
- Çevre,
- Acil Yardım ve Kurtarma,
- Orman Köylerinin Desteklenmesi,
- Aęaçlandırma,
- Park ve Bahęe Tesisi yapımı.

3.3- Bakanlıklar Ve Diğer Merkezi İdare Kuruluşları İle İlgili Faaliyetler ve Hizmetler:

Yapım, bakım ve onarım işleri, devlet ve il yolları, içme suyu, sulama suyu, kanalizasyon, enerji nakil hattı, sağlık, eğitim, kültür, turizm, çevre, imar, bayındırlık, iskan, gençlik ve spor gibi, hizmetlere ilişkin yatırımlar ile bakanlıklar ve diğer merkezi idare kuruluşlarının görev alanına giren diğer yatırımları, kendi bütçelerinde bu hizmetler için ayrılan ödenekleri il özel idarelerine aktarmak suretiyle gerçekleştirebilir. Aktarma işlemi ilgili bakanın onayıyla yapılır ve bu ödenekler tahsis amacı dışında kullanılamaz. İş, il özel idaresinin tabi olduğu usul ve esaslara göre sonuçlandırılır. İl özel idareleri de bütçe imkanları ölçüsünde bu yatırımlara kendi bütçesinden ödenek aktarabilir. Bu fıkraya göre, bakanlıklar ve diğer merkezi idare kuruluşları tarafından aktarılacak ödenekler ile gerçekleştirilecek yatırımlar, birinci fıkra da öngörülen görev alanı sınırlamasına tabi olmaksızın bütün il sınırları içinde yapılabilir."

3.4- Diğer Kanunlarda Verilen Görevlerle İlgili Faaliyetler ve Hizmetler:

- 3202 Sayılı Köye Yönelik Hizmetler Hakkında Kanun.
- 222 Sayılı İlköğretim ve Eğitim Kanunu.
- 3194 Sayılı İmar Kanunu
- 4562 Sayılı Organize Sanayi Bölgeleri Kanunu
- 2872 Sayılı Çevre Kanunu
- 3285 Sayılı Hayvan Sağlığı ve Zabıtası Kanunu
- 2510 Sayılı İskan Kanunu
- 7478 Sayılı Köy İçme Suları Kanunu
- 3998 Sayılı Köy Mezarlıklarının Korunması Hakkında Kanun
- 7402 Sayılı Sıtmanın İmhası Hakkında Kanun
- 1593 Sayılı Umumi Hıfzısıhha Kanunu
- Maden Kanunu
- İşyeri Açma ve Çalışma Ruhsatlarına İlişkin Yönetmelik

Bu görevlerin hemen hemen tamamı, Devletin bizzat kendisine ait görevleri ve fonksiyonları kadar geniş yer tutmaktadır. Ancak bu Kanunların kapsamında bulunan görevlerin çoğu, bu gün için merkezi idare kuruluşlarınca, bazıları ise ikili sistemle, yani; Özel İdare ve Bakanlık veya çeşitli kamu kuruluşlarıyla birlikte yürütülmektedir.

4-PAYDAŞ ANALİZİ

Paydaş analizi, herhangi bir faaliyeti olumlu veya olumsuz şekilde etkileyecek olan tarafları, grupları ve kurumları belirlemek ve bunların etkilerinin olumlu ya da olumsuz olup olmayacağını saptamak, yürütülecek olan faaliyetten en fazla faydayı sağlayabilmek için stratejiler geliştirmek ve faaliyetin başarılı bir şekilde uygulanabilmesine engel oluşturabilecek unsurları ortaya koyup bunlara karşı gerekli önlemleri almak amacıyla yapılır.

Karabük İl Özel İdaresi Stratejik Planı'nın başarılı ve sürdürülebilir olabilmesi için durum analizinin en önemli aşaması olan paydaş analizi, ilgili tüm tarafların görüşlerinin plana dahil edilmesi amacıyla gerçekleştirilmiştir. Paydaşlar, kurumun kaynakları veya çıktıları üzerinde hak iddia eden ya da kuruluşun çıktılarında etkilenen kişi, grup veya kurumlardır.

Stratejik plan çalışmaları kapsamında gerçekleştirilen paydaş analizi ile ilgili iç ve dış tarafların belirlenmesi, bunların önemlerinin tespiti ve Karabük İl Özel İdaresi'nin faaliyetlerini nasıl etkiledikleri analiz edilmiştir.

Paydaş analizinin ilk aşaması olan iç ve dış paydaşlar, gruplandırılarak belirlenmiştir. Paydaş analizi ile Karabük İl Özel İdaresi'nin 33 iç paydaşı ve 61 dış paydaşı olmak üzere toplam 94 paydaşı tespit edilmiştir.

Paydaş Gruplandırması:

4.1- İç paydaş;

Kurum olarak stratejik amaç ve hedeflerimizi gerçekleştirebilmek için belirlediğimiz faaliyet ve projelerin hayata geçirilmesinde (onaylanması, ödenek tahsisi, gerekli izinlerin alınması, çalışmaların sürdürülebilir olması açısından) kurumumuzu direkt olarak etkileyen tüm taraf, grup ve kurumlar/kuruluşlar iç paydaşlarımızdır.

NO İÇ PAYDAŞ ADI:

- 1.İçişleri Bakanlığı
- 2.Valilik
- 3.İl Genel Meclisi
- 4.İl Daimi Encümeni
- 5.İl Koordinasyon Kurulu ve Kom.
- 6.İl Mahalli İdareler Müdürlüğü
- 7.Safranbolu Kaymakamlığı
- 8.Yenice Kaymakamlığı
- 9.Eskipazar Kaymakamlığı
- 10.Eflâni Kaymakamlığı
- 11.Ovacık Kaymakamlığı
- 12.Milli Eğitim İl Müdürlüğü
- 13.Tarım İl Müdürlüğü
- 14.İmar ve Kentsel İyileştirme Müdürlüğü
- 15.Kültür ve Turizm İl Müdürlüğü
- 16.Bayındırlık ve İskân İl Müdürlüğü

NO İÇ PAYDAŞ ADI:

- 17.Çevre ve Orman İl Müdürlüğü
- 18.Gençlik ve Spor İl Müdürlüğü
19. İl Afet ve Acil Durum Müdürlüğü
- 20.Sağlık İl Müdürlüğü
- 21.Sosyal Hizmetler İl Müdürlüğü
- 22.İl Planlama ve Koor. Müdürlüğü
- 23.Sanayi ve Ticaret İl Müdürlüğü
- 24.Özel İdare İlçe Müdürlükleri
- 25.Köye Hizmet Götürme Birlikleri
- 26.Encümen Müdürlüğü
- 27.İnsan Kaynakları ve Eğitim Müdürlüğü
- 28.Mali Hizmetler Müdürlüğü
- 29.Destek Hizmetleri Müdürlüğü
- 30.Emlak ve İstimlâk Müdürlüğü
- 31.İl Emniyet Müdürlüğü
- 32.İl Jandarma Komutanlığı
- 33.Kültür ve Sosyal İşler Müdürlüğü

4.2- Dış Paydaş;

Dış paydaşlar, kurumun ürün ve hizmetlerinden nihai olarak yararlanan kurum/kuruluşlar, grup ve taraflardır. Kurum olarak çalışmalarımıza olumlu ya da olumsuz etkisi olan, yürüttüğümüz hizmetlerden direk olarak etkilenen veya çalışmalarımıza katkı sağlayabilecek diğer kurum/kuruluşlar, grup ve taraflar dış paydaşlarımızdır.

- NO DIŞ PAYDAŞ ADI :**
1. TR81 Düzey 2 Bölgesi Kalkınma Ajansı
 2. Karabük Belediyesi
 3. Safranbolu Belediyesi
 4. Yenice Belediyesi
 5. Eskipazar Belediyesi
 6. Eflâni Belediyesi
 7. Ovacık Belediyesi
 8. Yenice Yortan Belediyesi
 9. Ovacuma Belediyesi
 10. Maliye Bakanlığı
 11. Devlet Su İşleri Şube Müdürlüğü
 12. İller Bankası 18. Bölge Müdürlüğü
 13. Sayıştay
 14. Kamu İhale Kurumu
 15. Devlet Planlama Teşkilatı
 16. Karayolları 15. Bölge Müdürlüğü
 17. Muhtarlar
 18. Defterdarlık
 19. Çalışma ve Sos. Güv. Bölge Müd.
 20. TEDAŞ Müessese Müdürlüğü
 21. İl Telekom Müdürlüğü
 22. Kültür ve Tabiat Var. Bölge K. K.
 23. Tarım Bakanlığı
 24. Milli Eğitim Bakanlığı
 25. Kültür ve Turizm Bakanlığı
 26. Bayındırlık ve İskân Bakanlığı
 27. Çevre ve Orman Bakanlığı
 28. Gençlik ve Spor Genel Müdürlüğü
 29. Meteoroloji İstasyon Müdürlüğü
 30. İl Nüfus ve Vatandaşlık Müdürlüğü

- NO DIŞ PAYDAŞ ADI:**
31. Afet ve Acil Durum Yönetimi Başk.
 32. Araştırma Enstitüleri
 33. Kamu Bankaları
 34. İl Müftülüğü
 - 35.D.M.O Bölge Müdürlüğü
 36. Sağlık Bakanlığı
 37. SHÇEK Genel Müdürlüğü
 38. Sanayi ve Ticaret Bakanlığı
 39. PTT Baş Müdürlüğü
 40. Karabük Üniversitesi
 41. TMMOB'a bağlı meslek odaları
 42. Kent Konseyi
 43. İl Dernekler Müdürlüğü
 44. Sendikalar
 45. Siyasi partiler
 46. Medya (yazılı ve görsel basın)
 47. Çiftçiler
 48. Yetiştiriciler
 49. İşsizler
 50. Engelliler
 51. Yaşlılar
 52. Birlikler
 53. Kooperatifler
 54. Müteşebbisler
 55. Hayırseverler
 56. Müteahhitler (Yükleniciler)
 57. Yoksullar
 58. Gençler
 59. Çocuklar
 - 60.Sivil Toplum Kuruluşları
 61. Kamu Çalışanları.

4.3- Öncelikli Paydaşlar Listesi;

İl Özel İdaresi'nin faaliyetlerini en fazla etkileyen kurum ve/veya kişilerin tespit edilmesi amacıyla iç ve dış paydaşlar, genel bir gruplandırma yapılarak öncelik sırasına alınmıştır. Bu çalışma ile Stratejik Planlama ekibi tarafından aşağıda belirtilen paydaşların diğerlerine göre daha öncelikli olduğu tespit edilmiştir.

- | | | | |
|---------------------|-----------------------|------------------|-----------------------------|
| 1. Bakanlıklar | 5. Kaymakamlıklar | 9. Belediyeler | 13. Kamu Çalışanları |
| 2. Valilik | 6. İl Müdürlükleri | 10. STK'lar | 14. Üniversiteler |
| 3. İl Genel Meclisi | 7. Müteşebbisler | 11. Kent Konseyi | 15. Çiftçiler ve Tar. Koop. |
| 4. İl Daimi Enc. | 8. Özel İd. İlçe Müd. | 12. Müteahhitler | 16. Hayırseverler |

5- KURULUŞ İÇİ ANALİZ VE ÇEVRE ANALİZİ

5.1- KURULUŞ İÇİ ANALİZ:

5.1.1- Fiziksel Yapı;

a) Bina, Lojman, Diğer Sosyal ve Yardımcı Tesisler Durumu;

MERKEZ İLÇESİ:

Eski Vali Konağı

Merkez ilçe Yenişehir Mahallesi tapuda 68 ada, 55 parselde kayıtlı, 500 m² yüzölçümlü taşınmaz, İl Emniyet Müdürlüğüne tahsislidir. İmar durumuna göre eski vali konağı yıkılarak yerine hizmet binası yapılması ile ilgili fizibilite çalışmalarına başlanmıştır.

Hizmet Binası

Bayır mahalle Cevizli dere mevkiinde, Tapunun 1014 ada, 2 parselinde kayıtlı, 490.m² yüzölçümlüdür. (2kat+Teras Katı idaremize aittir.) İmar planında İdari Tesis Alanı olarak gözükmektedir. Kamu reformu çalışmaları ile idaremize katılan kurumlar ve İl Özel İdaresi Kanunu gereği görev alanımızın genişlemesi sonucu idari hizmet binamız yeterli gelmemektedir.

Eski Hizmet Binası

İntikalden gelmiştir. Merkez Yenişehir Mah. 68 ada, 69 parselde kayıtlı olup 500 m² yüzölçümlüdür. İl Emniyet Müdürlüğüne tahsislidir. İl Emniyet Müdürlüğünün yeni hizmet binası yapılıncaya kadar Emniyet Müdürlüğünce kullanılmaya devam edilecektir.

Trafik Tescil ve Denetleme Müdürlüğü

İntikalden gelmiştir. Merkez Bayır Mahallededir. Tapuda 799 ada,1 parselde kayıtlı olup tamamı 330 m² dir. 2 katta 12 no'lu, 42/124 arsa paylı bağımsız bölüm İl Özel İdaresine ait olup, İl Emniyet Müdürlüğüne tahsislidir. İl Emniyet Müdürlüğünün yeni hizmet binası yapılıncaya kadar Emniyet Müdürlüğünce kullanılmaya devam edilecektir.

Esentepe Polis Karakolu

2001 yılında satın alınmıştır. Merkez Yeşil Mah. Turan Emeksiz sokaktadır. Tapuda 216 ada, 3 parselde kayıtlı olup 203 m² yüzölçümlüdür. Zemin kat 6'ncı bağımsız bölüm 56/406 arsa paylı İl Özel İdaresi adına irtifalı olup İl Emniyet Müdürlüğüne tahsislidir. Mahallenin asayişini sağlamak üzere söz konusu binaya İl Emniyet Müdürlüğünce gereksinim duyulmuş olup bu doğrultuda kullanılmaya devam edilecektir.

Vali Konağı yapımı için alınan arsa ve Vali Konağı

Merkez Yeşil Mahalle, Tapuda 217 Ada, 147 Parsel de kayıtlı 6.452,58 m² yüzölçümlü arsa üzerine yapılan Vali Konağı İnşaatı 2008 Yılı sonu itibarıyla bitirilmiş ve 2009 Yılı itibarıyla Vali Konağı olarak kullanılmaya başlanmıştır.

Vilayetler Hizmet Birliği Öğrenci Yurdu

Merkez 100.Yıl mevkiinde yer alan, Tapuda 892 Ada, 7 Parsel üzerinde 3.000,00 m² yüzölçümlü arsa üzerine yapılan Vilayetler Hizmet Birliği Öğrenci Yurdu inşaatı bitirilmiş ve geçici kabulü yapılmıştır. İl Milli Eğitim Müdürlüğüne tahsisi yapılan öğrenci yurdu 2008 yılında hizmete sunulmuştur.

EFLÂNİ İLÇESİ:

Kaymakam Lojmanı

İntikalden sahip olunmuştur. Eflâni Merkezde, Kemal Kâtip oğlu caddesindedir. Tapuda 103 ada, 6 parselde kayıtlıdır. 1.587.25 m² yüzölçümlüdür. Taban alanı 120 m² dir. İmar Planında Kaymakam Lojmanı olarak gözükmekte olup bu doğrultuda kullanılmaktadır.

Eski Hizmet Binası

İntikalden sahip olunmuştur. Eflâni Merkezde, Kemal Kâtip oğlu caddesindedir. Tapuda 103ada 1 parselde kayıtlıdır. 607.19 m² yüzölçümlüdür. İmar Planında Özel İdare hizmet binası olarak gözükmektedir. Bina taban alanı 80 m² olup halen polis karakolu olarak kullanılmaktadır.

Çok Amaçlı Bina

İntikalden sahip olunmuştur. Eflâni Lise caddesinde, Tapunun 107 no,13 parselinde kayıtlı olup 1.005,26 m² yüzölçümlüdür. Binanın taban alanı 120 m² yüzölçümlüdür. İmar planında veterinerlik binası olarak görünmektedir. Halen veterinerlik binası olarak kullanılmaktadır.

ESKİPAZAR İLÇESİ:

Eski Hükümet Binası

İntikalden sahip olunmuştur. Eskipazar Mermer yolu mevkiindedir. Tapuda 90 ada, 63 parselde kayıtlı, 2.337m² yüzölçümlüdür. İmar Planında Resmi Kurum yeri olarak görünmektedir. Söz konusu bina ile ilgili olarak güçlendirme veya yıkılması için fizibilite çalışmalarına başlanmıştır.

Eski Hizmet Binası

İntikalden sahip olunmuştur. Eskipazar İlçe Merkezindedir. Tapunun 195 ada, 27 parselde kayıtlı 338.22m² yüzölçümlüdür. Söz konusu hizmet binası kamu kurumunda çalışan personele kiraya verilmiştir.

Çetiören Alabalık Tesisi

İl Özel İdaremiz tarafından sosyal tesis olarak, Ova Köyü sınırları içinde, Orman İdaresinden 4.500 m² lik alan kiralananarak yapılmıştır. Kira süresi 2015 yılında sona ermektedir. Söz konusu tesis ihale yoluyla müstecire kiraya verilecektir.

OVACIK İLÇESİ:

Kaymakam Lojmanı

İntikalden gelmiştir. Atatürk caddesinde tapunun 137 ada, 12 parselinde kayıtlı toplam 532,62 m² yüzölçümlüdür. Halen kaymakam lojmanı olarak kullanılmaktadır.

SAFRANBOLU İLÇESİ:

Kaymakam Lojmanı ve Hizmet Binası

İntikalden gelmiştir. Safranbolu hizmet binası olarak kullanılmaktadır. Tapunun 608 ada, 107 parselinde kayıtlıdır. Tamamı 810 m²'dir. İnşaat alanı 150 m²'dir. İmar planında İdari Tesis alanı olarak gözükmektedir. Hizmet binası olarak kullanılan zemin katta aynı zamanda 80m² müdür lojmanı da bulunmaktadır.

Binanın üst katı Kaymakam Lojmanı olarak kullanılmaktadır.

Eski kaymakam Lojmanı

Arsası Safranbolu Belediyesine aittir. Eski yıllarda İl özel İdaresi tarafından Kaymakam lojmanı olarak kullanılmak üzere bina yaptırılmıştır. Tapuda 121 ada, 3 parselde kayıtlıdır. 744 m² yüzölçümlüdür. Safranbolu Belediyesi tarafından Su ve Kanalizasyon Hizmetleri Amirliği binası olarak kullanılmaktadır.

Milli Egemenlik Evi

Kültürel mirası koruma tanıtma ve aynı zamanda Milli Egemenlik evi olarak 2001 yılında satın alınmıştır. Safranbolu Musalla Mahallesinde 363 ada, 4 parselde kayıtlı, 579 m² yüzölçümlü olup Taşınmaz Kültür Varlığı olarak tescillidir. Söz konusu bina 06.12.2005 tarih ve 119 sayılı İl Genel Meclis kararı ile Kültür ve Tabiat Varlıkları Koruma Bölge Kurulu Müdürlüğüne bedelsiz tahsis edilmiş olup idare binası olarak kullanılmaktadır.

Safranbolu Polis Karakolu

İntikalden gelmiştir. Safranbolu Yenimahalle, Sadri Artunç caddesindedir. Tapunun 121 ada, 5 parselinde kayıtlı olup 1939 m² yüzölçümlüdür. İmar planında okul yeri olarak gözükmektedir. Halen Polis Karakolu olarak kullanılmaktadır.

İmar Kentsel İyileştirme Müdürlüğü Makine İkmal Binası

Mülkiyeti Maliye Hazinesine ait olup, Mülga Köy Hizmetleri Kanunu gereğince İl Özel İdaremize tahsislidir. Safranbolu Çavuş Mahallesinde, Safranbolu- BartınYolu üzerindedir. Tapunun 346 ada, 1 ve 29 parsellerinde kayıtlı, 5811+7382= 13.193 m² yüzölçümlüdür. Söz konusu alan üzerinde yer alan makine parkının Hamzalar Mevkiindeki İdare Hizmet binası alanına taşındığından burası boşlatılmıştır.

Yazıköy Çay Mevkiinde Arsa (9.330 M²)

İlimiz Safranbolu İlçesi Yazıköy Köyü 284 ada, 1 parselde kayıtlı arsa 9.330.00 m²'dir. Safranbolu Belediyesi mücavir alan sınırları içerisinde, Yavuz Tekstile ait fabrika karşısında, Karabük Kastamonu Karayoluna caddelidir.

Bostanbükü Köyünde Arazi (15.904m² tarla.)

Tapuda Karadirilik Mevkii,108 Ada, 62 Parselde tarla vasıflı olarak kayıtlıdır.

YENİCE İLÇESİ:

Kaymakam Lojmanı

İntikalden sahip olunmuştur. Yenice İlçe merkezindedir. Tapunun 122 ada, 1 parselinde kayıtlı, 1798,67 m² yüzölçümlüdür. İmar planında kaymakam evi olarak görülmekte olup kaymakam lojmanı olarak kullanılmaktadır.

Afet Konutları (4 Adet Daire)

Bayındırlık ve İskân Bakanlığı tarafından yapılan Afet konutlarından 4 adet afet konutu, Zonguldak İl Özel İdaresinden satın alınmıştır. Tapuda 6 ada, 5 parselde kayıtlı olup 80 m² yüzölçümlüdür. Z blokta 5-6-7 ve 8 numaralı daireler olup şuan boştur.

b) Araç- Makine Parkı ve Teçhizat Durumu

S. NO	CİNSİ	MARKASI	MODELİ	MODEL YILI	ARAÇ YAŞI
1	BİNEK OTOMOBİL	RENAULT	MEGANE SEDAN	2007	2
2	BİNEK OTOMOBİL	RENAULT	MEGAN SEDAN	2007	2
3	BİNEK OTOMOBİL	RENAULT	MEGAN RTX E	2000	9
4	BİNEK OTOMOBİL	RENAULT	MEGAN SEDAN	2006	3
5	BİNEK OTOMOBİL	MURAT 131	KARTAL	1996	13
6	JEEP	CHRYLER		1996	13
7	BİNEK OTOMOBİL	RENAULT	STW-12	1981	28
8	BİNEK OTOMOBİL	MURAT 131	DOĞAN SLX	1997	12
9	BİNEK OTOMOBİL	Renault	Europa	1998	11
10	BİNEK OTOMOBİL	RENAULT	MEGANE 1.6 RXI	2001	8
11	BİNEK OTOMOBİL	TOYOTA	1984	1990	19
12	PİCK-UP (Ç:Ş:M)	ISUZU	TFS54 H-20	2002	7
13	PİCK-UP (Ç:Ş:M)	ISUZU	TFS54 H-21	2002	7

14	PICK-UP (Ç:Ş:M)	ISUZU	TFS54 H-22	2002	7
15	PICK-UP (Ç:Ş:M)	ISUZU	TFS54 H-23	2002	7
16	PICK-UP (Ç:Ş:M)	ISUZU		2008	1
17	MİNİBÜS		Ducato	2008	1
S. NO	CİNSİ	MARKASI	MODELİ	MODEL YILI	ARAÇ YAŞI
18	D.KAMYON (YAĞLAMA)	BMC	FATİH 162/22	1988	21
19	DAMPERLİ KAMYON	DODGE	PD AS-900	1993	16
20	DAMPERLİ KAMYON	FARGO	PD AS-900	1993	16
21	DAMPERLİ KAMYON	FARGO	PD AS-900	1993	16
22	DAMPERLİ KAMYON	DODGE	PD AS-900	1993	16
23	DAMPERLİ KAMYON	DODGE	PD AS-900	1993	16
24	DAMPERLİ KAMYON	DESOTO	PD AS-900	1993	16
25	DAMPERLİ KAMYON	FARGO	PD AS-900	1993	16
26	DAMPERLİ KAMYON	FARGO	PD AS-900	1993	16
27	DAMPERLİ KAMYON	DODGE	PD AS-900	1993	16
28	Ç.D.KAMYON	FARGO	PD950AS TS6X2	1997	12
29	Ç.D.KAMYON	DESOTO	PD950AS TS6X2	1997	12
30	Ç.D.KAMYON	FARGO	PD950AS TS6X2	1997	12
31	Ç.D.KAMYON	FATİH	220/26 SHT	1996	13
32	Ç.D.KAMYON	FATİH	220/26 SHT	1998	11
33	Ç.DAMPERLİ KAMYON	"	PD AS-950/AS TS	1998	11
34	KAR BIÇ.D.KAMYON	MAN	FAX18.220	2000	9
35	KAR BIÇ.D.KAMYON	MAN	FAX18.220	2000	9
36	Ç.DAMPERLİ KAMYON	MERCEDES	3031-K	2000	9
37	Ç.DAMPERLİ KAMYON	MERCEDES	3031-K	2000	9
38	Ç.DAMPERLİ KAMYON	MERCEDES	3031-K	2000	9
39	Ç.DAMPERLİ KAMYON	MERCEDES	3031-K	2000	9
40	Ç.DAMPERLİ KAMYON	MERCEDES	3340 K	2009	0
41	Ç.DAMPERLİ KAMYON	MERCEDES	3340 K	2009	0
42	Ç.DAMPERLİ KAMYON	MERCEDES	3340 K	2009	0
43	Ç.DAMPERLİ KAMYON	MERCEDES	3340 K	2009	0
44	AĞ.KASALI KAMYON	DESOTO	PD AS-950/AS TS	1997	12
45	ÇEKİCİ	MAN	33.372	1997	12
46	ÇEKİCİ	MAN	33.423 DFT	2001	8
47	AKARYAKIT TANKERİ	BMC	FATİH 162/22	1988	21
48	AKARYAKIT TANKERİ	ISUZU	NQR 3-D	2009	0
49	Kaynak Kamyonu	DESOTO	PD AS-900	1993	16
50	Vidanjör	FARGO	PD AS-900	1993	16
51	SU TANKERİ	FATİH	220/26 SHT	1996	13
52	YAPIM GREYDERİ	KOMATSU	GD 655	1986	23
53	YAPIM GREYDERİ	KOMATSU	GD 655	1986	23
54	YAPIM GREYDERİ	KOMATSU	GD 655	1986	23
55	YAPIM GREYDERİ	KOMATSU	GD 655	1986	23
56	YAPIM GREYDERİ	KOMATSU	GD 655	1986	23
57	YAPIM GREYDERİ	KOMATSU	GD 655	1986	23
58	YAPIM GREYDERİ	KOMATSU	GD 655	1986	23
59	YAPIM GREYDERİ	MITSUBISHI	MG-530	1998	11
60	YAPIM GREYDERİ	MITSUBISHI	MG-530	2000	9
61	YAPIM GREYDERİ	MITSUBISHI	MG-530	2000	9
62	YAPIM GREYDERİ	MITSUBISHI	MG-530	2000	9

63	YAPIM GREYDERİ	MITSUBISHI	MG-530	2000	9
64	DOZER	CATERPİLLER	D 7 G	1986	23
65	DOZER	CATERPİLLER	D 7 G	1986	23
66	DOZER	CATERPİLLER	D 7 G	1986	23
S. NO	CİNSİ	MARKASI	MODELİ	MODEL YILI	ARAÇ YAŞI
67	DOZER	CATERPİLLER	D 7 G	1986	23
68	DOZER	CATERPİLLER	D 7 G	1986	23
69	DOZER	CATERPİLLER	D 7 G	2000	9
70	PALETLİ YÜKLEYİCİ	FİAT-ALLİS	FL 10	1982	27
71	PALETLİ YÜKLEYİCİ	FİAT-ALLİS	FL 14E	1986	23
72	LAS.TEK.YÜKLEYİCİ	ÇUKUROVA	840 C	1996	13
73	LAS.TEK.YÜKLEYİCİ	Pİ-MAK	Pİ-1071	1996	13
74	LAS.TEK.YÜKLEYİCİ	ÇUKUROVA	840 C	1997	12
75	LAS.TEK.YÜKLEYİCİ	KOMATSU	WA-320-3	2000	9
76	LAS.TEK.YÜKLEYİCİ	KOMATSU	WA-320-3	2000	9
77	VİNÇ (KAMY.MONTELİ)	MAN	16 230FAEX-4X4	1999	10
78	PAL. EXCAVATÖR	LİEBHERR	R 9 HD -SL	2000	9
79	LAS.TEK.KAZ. VE YÜK.	HİDROMEK	HMK-100 S	1997	12
80	LAS.TEK.KAZ. VE YÜK.	ÇUKUROVA	828-B	1998	11
81	LAS.TEK.KAZ. VE YÜK.	FERMEK	860	2000	9
82	LAS.TEK.KAZ. VE YÜK.	FERMEK	860	2000	9
83	LAS.TEK.KAZ. VE YÜK.	FERMEK	860	2002	7
84	LAS.TEK. SİLİNDİR	DYNAPAC	CP-221	1997	12
85	VİBRASY. SİLİNDİR	"	CA-251	1996	13
86	VİBRASY. SİLİNDİR	VİBROMAX	W-1103 D	1998	11
87	VİBRASY. SİLİNDİR	HAMM	2420-D	2000	9
88	VİBRASY. SİLİNDİR	HAMM	2420-D	2000	9
89	YAMA SİLİNDİRİ	LOMBARDİNİ	15 LD 315	1998	11
90	SEY.TAMİR ARACI	MERCEDES	U 1550 L/37	2000	9
91	SEY.DİZ.JENARATÖRÜ	LOMBARDİNİ	L-20000	1997	12
YARDIMCI MAKİNE PARKI					
1	YAT.. TİP.KAMP TREY.	12 BÖL.İML.	1978	2003	6
2	YAT.. TİP.KAMP TREY.	12 BÖL.İML.		2003	6
3	ÇE.TİP ASF.DİSTRİB.	ASMAKSAN	ASMAK 500-GA	1998	11
4	ÇE.TİP ASF.DİSTRİB.	İMALAT		2006	3
5	YAT.. TİP.KAMP TREY.	12 BÖL.İML.	1976	2003	6
6	KOMPRESÖR	MKE	MAKSAM-70	1979	30
7	VAGON DRILL	GEMSA	HPV-32	1998	11
8	SEMİ TREYLER	NUR-AK	2001	2001	8
9	YEMEK TİP.KAMP TREY.	MKE		1983	26
10	YEMEK TİP.KAMP TREY.	MKE		1983	26
11	YEMEK TİP.KAMP TREY.	MKE		1983	26
12	YEMEK TİP.KAMP TREY.	12 BÖL.İML.		2003	6
13	SEMİ TREYLER	ŞEN-SAN	1996	1997	12
14	KASALI TREYLER	ŞEN-SAN	1996	1997	12

5.1.2- İl Özel İdaresinin Organları;

TEŞKİLAT ŞEMASI

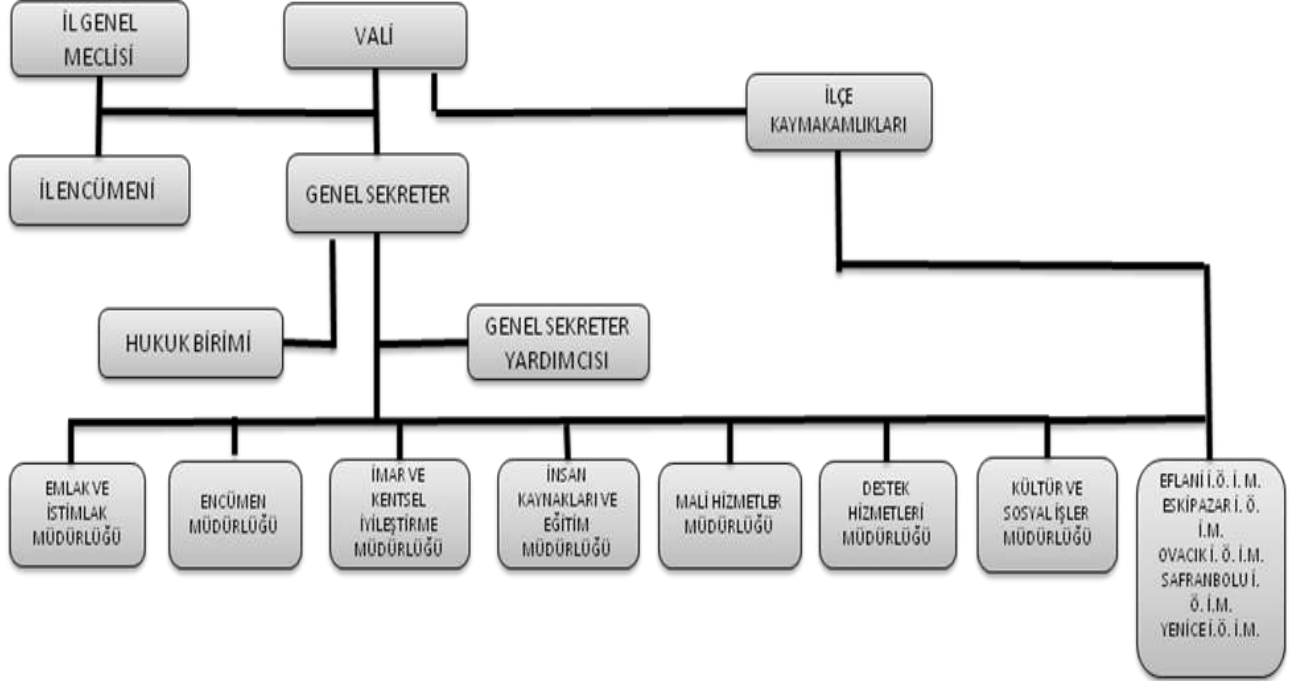

a) İl Genel Meclisi

İl özel idaresi yönetiminin karar organıdır. İlçeler adına seçilen üyelerden oluşur. Meclisin üye sayısı ilçe sayısına ve nüfus oranına göre ilden ile farklılık gösterir. Görev süresi beş yıldır.

İl genel meclisine, kendi üyeleri arasından seçilmiş meclis başkanı başkanlık eder. İl genel meclisi, kendi belirleyeceği bir ay dışında her ay toplanır. Kasım ayı toplantısı dönem başı toplantısıdır.

Bütçe görüşmesine rastlayan toplantı süresi en çok yirmi gün, diğer toplantıların süresi en çok beş gündür.

İl genel meclisi, üye tam sayısının salt çoğunluğuyla toplanır ve katılanların salt çoğunluğuyla karar verir. Ancak, karar yeter sayısı, üye tam sayısının dörtte birinden az olamaz.

İl genel meclisi tarafından alınan kararların tam metni, en geç beş gün içinde valiyeye gönderilir. Vali, hukuka aykırı gördüğü kararları, yedi gün içinde gerekçesini de belirterek yeniden görüşülmek üzere il genel meclisine iade edebilir. Valiyeye gönderilmeyen meclis kararları yürürlüğe girmez.

İl genel meclisi; kendisine kanunla verilen görevleri süresi içinde yapmayı ihmal eder ve bu durum il özel idaresine ait işleri aksatırsa, il özel idaresine verilen görevlerle ilgisi olmayan siyasî konularda karar alırsa İçişleri Bakanlığının bildirisi üzerine Danıştay'ın kararı ile feshedilir.

İl Genel Meclisi Üyelerinin Seçildikleri İlçelere Göre Dağılımı	
Merkez İlçe	5 Üye
Safranbolu İlçesi	3 Üye
Yenice İlçesi	2 Üye
Eskipazar İlçesi	2 Üye
Eflani İlçesi	2 Üye
Ovacık İlçesi	2 Üye

İlimizdeki İl Genel Meclis Üyesi sayısı 16'kişidir.

İl Genel Meclisinin Görevleri;

- Stratejik plân ile yatırım ve çalışma programlarını, il özel idaresi faaliyetlerini ve personelinin performans ölçütlerini görüşmek ve karara bağlamak.
- Bütçe ve kesin hesabı kabul etmek, bütçede kurumsal kodlama yapılan birimler ile fonksiyonel sınıflandırmanın birinci düzeyleri arasında aktarma yapmak.
- İl çevre düzeni plânı ile belediye sınırları dışındaki alanların imar plânlarını görüşmek ve karara bağlamak.
- Borçlanmaya karar vermek.
- Bütçe içi işletmeler ile Türk Ticaret Kanununa tâbi ortaklıklar kurulmasına veya bu ortaklıklardan ayrılmaya, sermaye artışına ve gayrimenkul yatırım ortaklığı kurulmasına karar vermek.
- Taşınmaz mal alımına, satımına, trampa edilmesine, tahsisine, tahsis şeklinin değiştirilmesine veya tahsisli bir taşınmazın akar haline getirilmesine izin; üç yıldan fazla kiralanmasına ve süresi yirmi beş yılı geçmemek kaydıyla bunlar üzerinde sınırlı ayrı hak tesisine karar vermek.
- Şartlı bağışları kabul etmek.
- Vergi, resim ve harç dışında kalan miktarı beş milyardan yirmi beş milyar Türk Lirasına kadar ihtilaf konusu olan özel idare alacaklarının anlaşma ile tasfiyesine karar vermek.
- İl özel idaresi adına imtiyaz verilmesine ve il özel idaresi yatırımlarının yap-işlet veya yap-işlet-devret modeli ile yapılmasına, il özel idaresine ait şirket, işletme ve iştiraklerin özelleştirilmesine karar vermek.
- Encümen üyeleri ile ihtisas komisyonları üyelerini seçmek.
- İl özel idaresi tarafından çıkarılacak yönetmelikleri kabul etmek.
- Norm kadro çerçevesinde il özel idaresinin ve bağlı kuruluşlarının kadrolarının ihdas, iptal ve değiştirilmesine karar vermek.
- Yurt içindeki ve yurt dışındaki mahallî idareler ve mahallî idare birlikleriyle karşılıklı işbirliği yapılmasına karar vermek.
- Diğer mahallî idarelerle birlik kurulmasına, kurulmuş birliklere katılmaya veya ayrılmaya karar vermek.
- İl özel idaresine kanunlarla verilen görev ve hizmetler dışında kalan ve ilgililerin isteğine bağlı hizmetler için uygulanacak ücret tarifesini belirlemek.

b) İl Encümeni

İl encümeni valinin başkanlığında, il genel meclisinin her yıl kendi üyeleri arasından bir yıl için gizli oyla seçeceği beş üye ile biri malî hizmetler birim amiri olmak üzere valinin her yıl birim amirleri arasından seçeceği beş üyeden oluşur. Valinin katılmadığı encümen toplantısına genel sekreter başkanlık eder.

İl Encümenin Görevleri:

- Stratejik plân ve yıllık çalışma programı ile bütçe ve kesin hesabı inceleyip il genel meclisine görüş bildirmek.
- Yıllık çalışma programına alınan işlerle ilgili kamulaştırma kararlarını almak ve uygulamak.
- Öngörülmeleyen giderler ödeneğinin harcama yerlerini belirlemek.
- Bütçede fonksiyonel sınıflandırmanın ikinci düzeyleri arasında aktarma yapmak.
- Kanunlarda öngörülen cezaları vermek.
- Vergi, resim ve harçlar dışında kalan ve miktarı beş milyar Türk Lirasına kadar olan ihtilafların sulhen halline karar vermek.
- Taşınmaz mal satımına, trampa edilmesine ve tahsisine ilişkin kararları uygulamak, süresi üç yılı geçmemek üzere kiralanmasına karar vermek.
- Belediye sınırları dışındaki umuma açık yerlerin açılış ve kapanış saatlerini belirlemek.
- Vali tarafından havale edilen konularda görüş bildirmek.
- Kanunlarla verilen diğer görevleri yapmak.

c) Vali

Vali, il özel idaresinin başı ve tüzel kişiliğinin temsilcisidir.

Vali, il özel idaresini stratejik plâna uygun olarak yönetir, il özel idaresinin kurumsal stratejilerini oluşturur, bu stratejilere uygun olarak bütçeyi, il özel idaresi faaliyetlerinin ve personelinin performans ölçütlerini hazırlar ve uygular bunlarla ilgili raporları meclise sunar. İl genel meclisi ve encümen kararlarını uygular.

Vali ilçe düzeyindeki il özel idare hizmetlerini kaymakam eliyle yürütebilir. Kaymakamlar il özel idare hizmetlerinin yürütülmesinden dolayı valiye karşı sorumludurlar.

Vali, Mart ayı toplantısında bir önceki yıla ait faaliyet raporunu meclise sunar. Faaliyet raporundaki açıklamalar, meclis üye tam sayısının dörtte üç çoğunluğuyla yeterli görülmezse, yetersizlik kararıyla görüşmeleri kapsayan tutanak, meclis başkanı tarafından gereği yapılmak üzere İçişleri Bakanlığına gönderilir.

5.1.3- İl Özel İdare Teşkilatı

İl özel idaresi teşkilatı; genel sekreterlik, malî işler, sağlık, tarım, imar, insan kaynakları, hukuk işleri birimlerinden oluşur. İlin nüfusu, fiziki ve coğrafi yapısı, ekonomik, sosyal, kültürel özellikleri ile gelişme potansiyeli dikkate alınarak norm kadro sistemine ve ihtiyaca göre oluşturulacak diğer birimlerin kurulması, kaldırılması veya birleştirilmesi il genel meclisinin kararıyla olur. Bu birimler büyükşehir belediyesi olan illerde daire başkanlığı ve müdürlük, diğer illerde müdürlük şeklinde kurulur.

Vali, görev ve yetkilerinden bir kısmını uygun gördüğü takdirde, vali yardımcılara, yöneticilik sıfatı bulunan il özel idaresi görevlileri ile ilçelerde kaymakamlara devredebilir.

İl Özel İdaresi Birimleri aşağıda belirtildiği şekilde kurulmuştur;

*** Genel Sekreterlik**

Genel sekreter, il özel idaresi hizmetlerini vali adına ve onun emirleri yönünde, mevzuat hükümlerine, il genel meclisi ve il encümeni kararlarına, il özel idaresinin amaç ve politikalarına, stratejik plan ve yıllık çalışma programına göre düzenler ve yürütür. Bu amaçla il özel idaresi kuruluşlarına gereken emirleri verir ve bunların uygulanmasını gözetir ve sağlar. Genel sekreter yukarıda belirtilen hizmetlerin yürütülmesinden valiye karşı sorumludur.

*** Genel Sekreter Yardımcılığı**

5302 Sayılı İl Özel İdaresi Kanununun verdiği yetkiler çerçevesinde Genel Sekreter tarafından verilen görevleri yapmak, Müdürlükler arasındaki koordinasyonu sağlamak ve Genel Sekreter adına tüm iş ve işlemlerin düzenli bir şekilde yürütülmesine yardımcı olmak.

*** Hukuk Müşavirliği**

İl Özel İdaresinin tüm dava dosyalarının takibi, sonuçlandırılması ile ilgili iş ve işlemleri yürütmek.

*** Encümen Müdürlüğü**

İl Özel İdaresinin karar organı olan İl Genel Meclisi ile yürütme organı olan İl Encümeninin iş ve işlemlerini yürütmek.

*** Destek Hizmetleri Müdürlüğü**

İl Özel İdaresi bünyesinde ihtiyaç duyulan yapım, bakım, onarım, mal ve hizmetlerin alınması ile ilgili olarak ihale yasası kapsamında ihale dosyalarının hazırlanıp ihalelerin gerçekleştirilmesi ile İl Özel İdaresinin taşınır mal iş ve işlemleri yapmak, kayıtlarını tutmak ve ayrıca Mikro kredi ile ilgili iş ve işlemlerin yürütmek.

*** Mali Hizmetler Müdürlüğü**

İdarenin stratejik plan ve performans programının hazırlanmasını koordine etmek ve sonuçlarının konsolide edilmesi çalışmalarını yürütmek, İdare bütçesini, stratejik plan ve yıllık performans programına uygun olarak hazırlamak, Harcama birimleri tarafından hazırlanan birim faaliyet raporlarını da esas alarak idarenin faaliyet raporunun hazırlamak.

*** İnsan Kaynakları ve Eğitim Müdürlüğü**

Devlet Memurları Kanunu ve 4857 sayılı İş Kanunu ile ilgili olarak İl Özel İdaresince istihdam edilen memur ve işçilerin tüm iş ve işlemlerini yürütmek.

*** Emlak ve İstimlak Müdürlüğü**

Hibe, bağış, kira ve tahsis iş ve işlemlerini yürütmek, İl Özel İdaresinin mülkiyetinde bulunan gayrimenkulleri envanterinin çıkarılması, kayıtlarının tutulması, işyeri açma ve çalışma ruhsatlarının verilmesi, inşaat ruhsatlarının verilmesi, Jeotermal kaynak sularının arama ve işletme ruhsatlarının verilmesi, 1-(a) gurubu madenlere ruhsat verilmesi ile ilgili iş ve işlemleri yürütmek.

*** İmar ve Kentsel İyileştirme Müdürlüğü**

Makine parkında bulunan iş makineleri ve hizmet taşıtlarının sevk ve idaresi, kayıtlarının tutulması, muayene ve idari işleri, zorunlu trafik sigortalarının yaptırılması ve poliçelerinin takibi ile araçların bakım, onarım, akaryakıt, yedek parçalarının alınması, takibi ve işin gerçekleştirilmesi işlerini yürütmek.

İl Özel İdaresinin görev alanına giren yol ve ulaşım hizmetlerini gerçekleştirmek için arazi ve proje çalışmaları yapmak, tatbikat projeleri ve detayları, yol ve ulaşım hizmetleri ile ilgili geçici ve kesin hakediş, geçici ve kesin kabul, tasfiye kabul, fesih, iş artışları, revize birim fiyatlara ilişkin belgelerin düzenlenmesi ve işin gerçekleştirilmesi.

İl Özel İdaresinin görev alanına giren tarımsal sulama kanal ve içme suları hizmetlerini gerçekleştirmek için arazi ve proje çalışmaları yapmak, tatbikat projeleri ve detayları, tarımsal sulama kanal ve içme suları hizmetleri ile ilgili geçici ve kesin hak ediş, geçici ve kesin kabul, tasfiye kabul, fesih, iş artışları, revize birim fiyatlara ilişkin belgelerin düzenlenmesi ve işin gerçekleştirilmesi.

Yol ve ulaşım, tarımsal sulama kanal ve içme suları, inşaat iskan ve kanalizasyon hizmetleri ile ilgili etüt, plan, programlarının hazırlanması ve diğer şubelere destek hizmeti verilmesi.

İl Özel İdaresinin görev alanına giren inşaat iskân ve kanalizasyon hizmetlerini gerçekleştirmek için arazi ve proje çalışmaları yapmak, tatbikat projeleri ve detayları, inşaat iskân ve kanalizasyon hizmetleri ile ilgili geçici ve kesin hak ediş, geçici ve kesin kabul, tasfiye kabul, fesih, iş artışları, revize birim fiyatlara ilişkin belgelerin düzenlenmesi ve işin gerçekleştirilmesi.

Köy yollarındaki trafik işaretlerinin yerlerini belirlemek, yerlerine konulmasını ve eksik levhaların tamamlanmasını sağlamak.

*** Kültür ve Sosyal İşler Müdürlüğü**

Kültürel etkinlik faaliyetlerinin yapılması, Meslek Edindirme Kursları, Sivil Toplum Faaliyetleri ile ilgili iş ve işlemleri yürütmek.

*** Eflâni İlçe Özel İdare Müdürlüğü**

*** Eskipazar İlçe Özel İdare Müdürlüğü**

*** Ovacık İlçe Özel İdare Müdürlüğü**

*** Safranbolu İlçe Özel İdare Müdürlüğü**

*** Yenice İlçe Özel İdare Müdürlüğü**

5.1.4- Bilgi ve Teknolojik Kaynaklar

İdaremiz tarafından internet sitesi kurularak vatandaşların daha hızlı bilgi edinmesi sağlanmıştır. İdarede internet bağlantısı bulunup, yeterli sayıda bilgisayar ve donanım mevcuttur. İdareimizde ve bağlı ilçelerde analitik bütçe tahakkuk esaslı muhasebe sistemi bilgisayar ortamında yürütülmekte olup;

Merkez ve İKİM hizmet binası	68	Bilgisayar
Eflâni İlçe özel İdaresi	1	Bilgisayar
Eskipazar İlçe özel İdaresi	1	Bilgisayar
Safranbolu İlçe özel İdaresi	1	Bilgisayar
Ovacık İlçe özel İdaresi	1	Bilgisayar
Yenice İlçe özel İdaresinde	1	Bilgisayar

bulunmaktadır. Bilgisayar ve internet ortamında yürütülen işlemler sayesinde idaremiz daha hızlı ve etkin hizmet sunabilmektedir.

İçişleri Bakanlığı Mahalli İdareler Genel Müdürlüğü, “e-devlet” uygulamalarına paralel olarak mahalli idarelerin mali iş ve işlemlerini yürütmek üzere internet üzerinden kullanıma sunulan bir program geliştirmiştir. Bütçe ve muhasebe işlemleri bu program kullanılarak yürütülmektedir. Uygulamanın yeni olması ve yeni bir mali sisteme girilmesi nedeniyle birtakım aksaklıklarla karşılaşılması muhtemeldir.

Ayrıca 2008 Yılı Bütçesinden satın alınan 4 adet Mercedes Marka Kamyon, 1 Adet Isuzu Marka Akaryakıt Tankeri İdaremiz hizmetlerinde, 2009 yılında alınan 2 adet Midibüsün 1 âdeti sosyal hizmetlerde, 1 âdeti de eğitim hizmetlerinde kullanılmaktadır.

5.1.5- İnsan Kaynakları

Görev Ünvanı	Sınıfı	Kadro Derecesi	Adedi	Durumu
GENEL SEKRETER	GİH	1	1	DOLU
GENEL SEKRETER YARDIMCISI	GİH	1	1	DOLU
HUKUK MÜŞAVİRİ	GİH	1	1	BOŞ
DESTEK HİZMETLERİ MÜDÜRÜ	GİH	1	1	BOŞ
İNSAN KAY.VE EĞT.MÜD.	GİH	1	1	BOŞ
ENCÜMEN MÜDÜRÜ	GİH	1	1	BOŞ
MALİ HİZMETLER MÜDÜRÜ	GİH	1	1	DOLU
EMLAK VE İSTİMLAK MÜD.	GİH	2	1	DOLU
İMAR VE KENT.İYİLEŞ.MÜD.	GİH	1	1	BOŞ
KÜLTÜR VE SOSYAL İŞLER MÜD.	GİH	1	1	BOŞ
ŞUBE MÜDÜRÜ	GİH	1	1	DOLU
İLÇE ÖZEL İDARE MÜDÜRÜ	GİH	1	1	DOLU
İLÇE ÖZEL İDARE MÜDÜRÜ	GİH	1	1	DOLU
İLÇE ÖZEL İDARE MÜDÜRÜ	GİH	1	1	DOLU
İLÇE ÖZEL İDARE MÜDÜRÜ	GİH	2	1	DOLU
İLÇE ÖZEL İDARE MÜDÜRÜ	GİH	2	1	BOŞ
MALİ HİZMETLER UZMANI	GİH	4	1	BOŞ
SİVİL SAVUNMA UZMANI	GİH	4	1	BOŞ
ŞEF	GİH	3	1	DOLU
ŞEF	GİH	4	1	BOŞ
ŞEF	GİH	4	1	BOŞ
ŞEF	GİH	4	1	BOŞ
ŞEF	GİH	4	1	BOŞ
ŞEF	GİH	3	1	BOŞ
ŞEF	GİH	3	1	BOŞ
ŞEF	GİH	5	1	BOŞ
ŞEF	GİH	5	1	BOŞ
ŞEF	GİH	5	1	BOŞ
AYNİYAT SAYMANI	GİH	5	1	BOŞ
V.H.K.İŞLETMENİ	GİH	3	1	DOLU
V.H.K.İŞLETMENİ	GİH	3	1	DOLU
V.H.K.İŞLETMENİ	GİH	3	1	DOLU
V.H.K.İŞLETMENİ	GİH	5	1	DOLU
V.H.K.İŞLETMENİ	GİH	5	1	DOLU
V.H.K.İŞLETMENİ	GİH	5	1	DOLU
V.H.K.İŞLETMENİ	GİH	5	1	DOLU
V.H.K.İŞLETMENİ	GİH	3	1	DOLU

V.H.K.İŞLETMENİ	GİH	3	1	DOLU
V.H.K.İŞLETMENİ	GİH	3	1	BOŞ
MEMUR	GİH	5	1	BOŞ
MEMUR	GİH	5	1	DOLU
MEMUR	GİH	5	1	DOLU
MEMUR	GİH	5	1	DOLU
MEMUR	GİH	5	1	DOLU
MEMUR	GİH	5	1	DOLU
MEMUR	GİH	5	1	DOLU
MEMUR	GİH	6	1	BOŞ
MEMUR	GİH	7	1	DOLU
MEMUR	GİH	7	1	DOLU
MEMUR	GİH	7	1	DOLU
MEMUR	GİH	7	1	DOLU
MEMUR	GİH	7	1	BOŞ
MEMUR	GİH	7	1	BOŞ
MEMUR	GİH	7	1	BOŞ
MEMUR	GİH	7	1	BOŞ
ŞOFÖR	GİH	7	1	DOLU
V.H.K.İŞLETMENİ	GİH	5	1	DOLU
V.H.K.İŞLETMENİ	GİH	5	1	BOŞ
V.H.K.İŞLETMENİ	GİH	5	1	BOŞ
V.H.K.İŞLETMENİ	GİH	5	1	BOŞ
MEMUR	GİH	8	1	DOLU
MEMUR	GİH	10	1	BOŞ
MEMUR	GİH	10	1	BOŞ
MEMUR	GİH	10	1	BOŞ
MEMUR	GİH	10	1	BOŞ
MEMUR	GİH	10	1	BOŞ
MEMUR	GİH	10	1	BOŞ
ARKEOLOG	TH	8	1	BOŞ
MİMAR	TH	1	1	DOLU
MÜHENDİS	TH	1	1	DOLU
MÜHENDİS	TH	1	1	DOLU
MÜHENDİS	TH	1	1	BOŞ
MÜHENDİS	TH	1	1	DOLU
MÜHENDİS	TH	2	1	DOLU
MÜHENDİS (Sözleşmeli)	TH	4	1	BOŞ
MÜHENDİS	TH	5	1	DOLU
MÜHENDİS	TH	5	1	DOLU
MÜHENDİS (Sözleşmeli)	TH	5	1	BOŞ
MÜHENDİS	TH	3	1	DOLU
MÜHENDİS (Sözleşmeli)	TH	5	1	BOŞ
MÜHENDİS (Sözleşmeli)	TH	5	1	BOŞ
MÜHENDİS (Sözleşmeli)	TH	5	1	BOŞ
MÜHENDİS	TH	5	1	DOLU
MÜHENDİS	TH	5	1	BOŞ
MÜHENDİS	TH	8	1	BOŞ
MÜHENDİS	TH	8	1	BOŞ
ŞEHİR PLANCISI	TH	8	1	BOŞ
TEKNİKER	TH	1	1	DOLU
TEKNİKER	TH	1	1	DOLU
TEKNİKER	TH	1	1	DOLU
TEKNİKER	TH	1	1	DOLU

TEKNİKER	TH	1	1	DOLU
TEKNİKER	TH	1	1	DOLU
TEKNİKER (Sözleşmeli)	TH	5	1	BOŞ
TEKNİSYEN	TH	5	1	DOLU
TEKNİSYEN	TH	7	1	DOLU
TEKNİSYEN (Sözleşmeli)	TH	8	1	BOŞ
SANAT TARİHÇİSİ	TH	8	1	BOŞ
TABİP	SH	5	1	BOŞ
VETERİNER HEKİM	SH	5	1	BOŞ
VETERİNER HEKİM	SH	5	1	BOŞ
VETERİNER HEKİM	SH	5	1	BOŞ
VETERİNER HEKİM	SH	5	1	BOŞ
VETERİNER HEKİM	SH	5	1	BOŞ
VETERİNER HEKİM	SH	5	1	BOŞ
VETERİNER SAĞLIK TEKNİS.	SH	7	1	BOŞ
HEMŞİRE	SH	7	1	BOŞ
HEMŞİRE	SH	7	1	BOŞ
AVUKAT	AH	6	1	BOŞ
BEKÇİ	YH	5	1	BOŞ
BEKÇİ	YH	5	1	DOLU
HİZMETLİ	YH	5	1	DOLU
HİZMETLİ	YH	5	1	BOŞ
HİZMETLİ	YH	5	1	DOLU
HİZMETLİ	YH	7	1	DOLU
HİZMETLİ	YH	7	1	DOLU
HİZMETLİ	YH	7	1	BOŞ
HİZMETLİ	YH	7	1	BOŞ
HİZMETLİ	YH	9	1	BOŞ
HİZMETLİ	YH	9	1	BOŞ
TEKNİSYEN YARDIMCISI	YH	5	1	DOLU
AŞÇI	YH	12	1	BOŞ
KALORİFERCİ	YH	12	1	BOŞ
KALORİFERCİ	YH	12	1	BOŞ
TOPLAM KADRO	124			
DOLU	55			
SÖZ.PRS	7			
KIS.ZAM SÖZ PER	1			
BOŞ	69			

Memurların Merkez ve İlçelere Dağılımı;		
Merkez	48	
Yenice İlçe Özel İdare Müdürlüğü	2	
Safranbolu İlçe Özel İdare Müdürlüğü	1	
Ovacık İlçe Özel İdare Müdürlüğü	1	
Eflani İlçe Özel İdare Müdürlüğü	1	
Eskipazar İlçe Özel İdare Müdürlüğü	2	
Daimi İşçi;		
İşçi Kadro Toplamı	86	Bakanlıkça verilen
Dolu Kadro Sayısı	119	

5.1.6- Fiziksel kaynaklara ilişkin karşılaşılan sorunlar

Yurdumuzda demir-çelik ağır sanayinin yayılmasına, gelişmesine öncülük eden ve okul görevini gören Karabük, 550 sayılı Kanun Hükmünde Kararname (KHK) ile 6 Haziran 1995 tarihinde 78'inci İl olarak Türkiye Siyasi Haritasında yerini almıştır. Netice itibariyle, Karabük, il olarak 14 yıllık geçmişe sahip bir "Cumhuriyet Kentidir."

550 Sayılı KHK ile İlimize Çankırı İlinden Ovacık ve Eskipazar, Zonguldak İlinden Safranbolu, Yenice ve Eflâni olmak üzere 5 İlçe bağlanmıştır.

İlimizin yeni İl olması, coğrafi konumunun engebeli, kayalık ve dağlardan oluşması, mali kaynaklarımızın yetersizliği nedeniyle, yapılacak hizmetlerin gerçekleştirilmesini zorlaştırmakta ve bunun neticesi olarak ta bu hizmetlerin yapılması için iş makinesi, taşıt, kamyon vb gibi araçlara ihtiyaç duyulmaktadır.

Ayrıca; 22.02.2005 tarih ve 5302 Sayılı İl özel İdare Kanunu, 5286 Sayılı Kanunda değişik (Köy Hizmetleri Genel Müdürlüğünün Kaldırılması Ve Bazı Kanunlarda Değişiklik Yapılması Hakkında Kanunu), 3202 Sayılı Köye Yönelik Hizmetler Kanununun yürürlüğe girmesinden sonra, İl Özel İdaresinin görev ve sorumlulukları artmıştır. Bu nedenle, özel idare hizmet binası, iş makinesi, taşıt, makine teçhizat ile teknik ve idari personele olan ihtiyacın arttığı görülmektedir.

5.1.7- Yönetim ve İç Kontrol Sistemi

İç kontrol faaliyetleri; İdaremizin yönetim ve sorumluluğu çerçevesinde riskli alanlar dikkate alınarak mali ve mali olmayan işlemlerin mevzuata uygunluk, saydamlık hesap verebilirlik ve ekonomiklik, etkinlik, etkililik gibi iyi mali yönetim ilkeleri esas alınarak yürütülmektedir.

Muhasebe yetkilileri, muhasebe kayıtlarının usulüne ve standartlara uygun saydam ve erişilebilir şekilde tutulmasından sorumludur.

Yukarıda bahsedilen harcama yetkilileri ve diğer yöneticiler mesleki değerlere ve dürüst yönetim anlayışına sahip olunmasından, mali yetki ve sorumlulukların bilgili ve yeterli yöneticilerle personele verilmesinden, belirlenmiş standartlara uyulmasının sağlanmasından, mevzuata aykırı faaliyetlerin önlenmesinden, kapsamlı bir yönetim anlayışıyla uygun bir çalışma ortamının ve saydamlığın sağlanmasından görev ve yetkileri çerçevesinde sorumludurlar.

Bütçe ile ödenek tahsis edilen harcama yetkilileri, her yıl iş ve işlemlerinin amaçlara, iyi mali yönetim ilkelerine, kontrol düzenlemelerine ve mevzuata uygun bir şekilde gerçekleştirildiğini içeren ve bu raporun ekine konulacak iç kontrol güvence beyanını düzenler.

İç kontrolün amacı; kamu gelir, gider varlık ve yükümlülüklerinin etkili, ekonomik ve verimli bir şekilde yönetilmesini, kamu idarelerinin kanunlara ve diğer düzenlemeler uygun olarak faaliyet göstermesini, her türlü mali karar ve işlemlerde usulsüzlük ve yolsuzluğun önlenmesini, karar oluşturmak ve izlemek için düzenli, zamanında ve güvenilir rapor ve bilgi edinilmesini, varlıkların kötüye kullanılması ve israfını önlemek ve kayıplara karşı korunmasını sağlamaktır.

5.2- ÇEVRE ANALİZİ:

5.2.1- Coğrafi Yapı

Yüzölçümü 4.145 km² olan ve Karadeniz Bölgesinin Batı Karadeniz Bölümünde yer alan Karabük İli, 40° 57' ve 41° 34' Kuzey enlemleriyle 32° 04' ve 33° 06' Doğu boylamları arasında yer almaktadır. Yüzölçümünün 4145 km² olup, kuzeyde Bartın (80 km.), kuzeydoğu ve doğuda Kastamonu (120 km.), güneydoğuda Çankırı (195 km.), güneybatıda Bolu (130km.), batıda Zonguldak (170 km.) illeriyle komşudur. Ankara'ya 230 km. İstanbul'a 400 km. uzaklıktadır.

En önemli akarsuyu Filyos Çayı olan Karabük'ün diğer önemli akarsuları ise Araç, Soğanlı ve Eskipazar Çayları'dır. İl merkezinin rakımı 278 metre, merkez ilçenin yüzölçümü ise 704 km²'dir. İl'de coğrafi yapı engebeli olup büyük düzlükler görülmemektedir. Vadi tabanlarında geniş olmamakla birlikte tarıma müsait araziler bulunmaktadır. Nüfusun büyük kısmı vadi tabanlarına yakın alanlarda kümelenmiştir.

İlçeler itibarıyla en önemli yükseltiler; Merkez ilçede Keltepe (2000 m), Eskipazar'da Hodulca Dağı (1700 m), Eflâni'de Tepe Dağ (1043 m), Ovacık'ta Kıraç Tepesi (1400 m), Safranbolu'da Sarıçiçek Tepesi (1750 m) ve Yenice'de Keçikıran Tepesi (1400 m) dir. Karabük'ün toplam alanının 93.020 hektarını tarım toprakları, 285.164 hektarını ormanlar, kalan kısmını ise mera, yerleşim yeri ve diğer alanlar oluşturmaktadır. Bu verilere göre İl'in % 68,8'i ormanlarla kaplıdır.

5.2.2- Jeoloji

Karabük'te III. Jeolojik zamanda oluşan, kalkerli (kireçtaşı) araziler geniş yer kaplar. Kireçtaşları arasına killi ve kumlu tabakalar da bulunmaktadır. IV. Jeolojik zamanda (Kuvaterner), Ovacık çevresindeki traverten alanı oluşmuştur. Vadiler, kuvaternerde akarsuların gelişip, plato yüzeylerini yarmasıyla oluşmuştur. Safranbolu ve Eflâni çevresindeki kalkerli arazi, metamorfizmaya (başkalaşım) zengin mermer yatakları oluşmuştur. Mermer yatakları Yağlıca köyü civarında ve Esencik köyü civarında olup, bunlarda küçük işletmeler tarafından yaz aylarında çıkarılmaktadır. Çıkartılan mermerlerin büyük bir bölümü ihraç edilmektedir. Eflâni'de mermer dışında, çakmak taşı ve kömür yatakları da bulunmaktadır. Ovacık'ta bol miktarda alçı taşı bulunmakta, ara ara gnays ve bazaltlara da rastlanmaktadır. Yenice'de dolomit ve kuvarsit, Eflâni'de kuvarsit yatakları bulunmaktadır.

5.2.3- Yer şekilleri

Karabük, etrafı yüksek tepelerle çevrili, havza karakteri gösterir. Ortalama, 250–500 m. yüksekliğe sahiptir. Kuzeyde dağlık alanlardan kaynaklanan tali dereler, şehre doğru taşıdıkları maddelerle alüvyal dolgu oluşturulmuştur. Doğuda Safranbolu'ya doğru yükselti artarak 600 m.yi bulur. Dağlar, Kuzey Anadolu Dağları'nın bir parçası olduğundan kıvrımlı yapıdadır ve 2000 m. yüksekliği geçmezler. Kuzeydeki, Sarıçiçek Tepesi (1750 m), güneybatıdaki Aladağlar (1040 m.) doğudaki Bürnük Tepesi (1143 m.) başlıca yüksekliklerdir. Eflâni çevresi, küçük akarsularla parçalanmış plato görünümündedir. Ortalama yüksekliği 1130 m. olan Ovacık da vadilerle parçalanmış plato ve düzlükler üzerinde bulunur. Yenice çevresinde ise düzlük ve ovalık alan bulunmayıp, engebeli ve yüksek bir araziye sahiptir. Karabük'te büyük düzlük ve ovalar yoktur. Araç ve Soğanlı Çayları'nın kenarında küçük düzlükler yer alır. Başlıcaları, Eskipazar Çayı'nın Soğanlı Çayı'na karıştığı alandaki Cemal Ovası, Eskipazar çevresindeki Hamamlı, Sadeyaka ovalarıdır.

5.2.4- Yaylalar

Karabük'te çok sayıda yayla vardır. Karabük, Eskipazar, Yenice arasında kalan Sorkun Yaylası (1650 m.) en önemlilerindedir. Geniş bir alana sahip, ormanlarla çevrili yaylada, doğa yürüyüşü yapılmaktadır. Safranbolu kuzeyinde Ulu yayla ve Sarıçiçek Yaylası, Yenice çevresinde Göktepe Yaylası, Ovacık çevresinde Boduroğlu ve Karabük'ün çevresindeki Dede Yaylası ve Avdan Yaylası önemlidir. Yaylalar genellikle turizm amaçlı kullanılmaktadır. Yayla şenlikleri ve doğa yürüyüşleri yapılmaktadır.

5.2.5- Kanyonlar

Doğal güzellikteki yer şekillerinden kanyonlar, daha çok Safranbolu'da, kalker (kireçtaşı) tabakalarının derin biçimde yarılmasıyla oluşmuştur. Kanyonların en önemlileri; İncekaya Kanyonu, Düzce (Kirpe) Kanyonu, Tokatlı ve Sakaralan'dır. Ayrıca, Yenice'deki Şeker Çayı 6,5 km uzunluğunda, kenarları dik ve yüksek olan Şeker Kanyonu oluşturulmuştur.

5.2.6- Mağaralar

Karabük'te ayrı bir güzelliği olan, çok sayıda mağara bulunmaktadır. Bunlardan önemli olanlarının başında, Bulak ve Hızır (Mencilis) Mağaraları gelir. Bunlar, turizm değeri olan, karstik oluşumlu mağaralardır.

5.2.7- Akarsular

İlin, en önemli akarsuyu, Filyos Irmağıdır. Bu ırmağın 2 önemli kolu olan Araç ve Soğanlı Çayları il topraklarındaki önemli akarsulardır. Filyos Irmağı, kaynaklandığı yerden, denize dökülünceye kadar değişik isimler alır. Kaynaklandığı yerde Ulusu adıyla bilinen akarsu, Gerede yakınlarında Gerede Suyu, Eskipazar yakınlarında Soğanlı Çayı, Araç Çayı ile birleştiğinde Yenice Irmağı adını alır. Devrek Çayı'nı da alan akarsu Filyos Irmağı adıyla Karadeniz'e dökülür. İrmak 288 km. uzunluğundadır.

5.2.8- Göller

Karabük'te büyük doğal göl yoktur. Ovacık'ın kuzeyinde Şamlar Köyü yakınlarında Karagöl adında bir krater gölü bulunmaktadır. Eflâni'de sulama amaçlı üç gölet yapılmıştır. Bunlar, Bostancılar, Kadıköy, Ortakçılar göletleridir. Sulama dışında buralarda olta balıkçılığı yapılmaktadır. Çevresindeki orman güzelliğiyle beraber, mesire yeri olarak da kullanılmaktadır. Ayrıca, Kastamonu yolu üzerinde, Konarı Gölü adıyla küçük bir göl bulunmaktadır.

5.2.9- İklim

Batı Karadeniz Bölümü'nde yer alan Karabük'te kısmen Karadeniz ikliminin özellikleri görülmektedir. Yalnız Karabük, kıydan içeride kaldığı için, Karadeniz'in nemli havasından yeterince yararlanamamakta karasal iklimin özellikleri daha ağır basmaktadır. Yıllık ortalama sıcaklık, 13,2 °C'dir. Ocak ayı sıcaklık ortalaması, 2,6 °C, Temmuz ayı sıcaklık ortalaması 23,1 °C'dir. Şu ana kadar ölçülen en düşük sıcaklık, 25 Ocak 1974'de -15,1 °C, en yüksek sıcaklık ise, 11 Ağustos 1970'de 44,1 °C'dir. Karabük'te ortalama yıllık sıcaklık farkı ise 20,5 °C'dir.

5.2.10- Bitki Örtüsü

Dağların geniş yer kapladığı Karabük'te ormanlar yaygındır. İlin yüzölçümünün % 68,8'i ormanlarla kaplıdır. Merkez İlçe, Safranbolu, Yenice, Eskipazar ormanların gür olduğu alanlardır. Buralardaki yüksek kesimler ormanlarla kaplıdır. Ağaç yetişme sınırının üzerinde ise yüksek dağ çayırları yer almaktadır. İlin en yüksek dağı olan Keltepe'de, 700–800 m.ye kadar kızılçam, sonraki yükseltilerde göknar, temel ağaç türleridir. 1700 m.ye kadar karışık ormanlar yer alırken, bu yükseltiden sonra yüksek dağ çayırları bulunur. Burada kekik ve adaçayı en çok göze çarpan bitkidir. İl genelinde, karasal iklimin daha fazla hissedildiği alanlarda meşe öne çıkmıştır. Eflâni çevresinde çayır ve otlaklar da geniş yer kaplar. Yenice ormanları, çok sayıda ağaç türünü barındırır. Gökpınar mevkiinde dört hektarlık alan "Açık Hava Orman Müzesi" olarak belirlenmiştir. Yenice Irmağı vadisinde yerel bir Akdeniz ikliminin mevcudiyeti buralarda ladin, sandal, erguvan, menengiç gibi maki türlerinin yetişmesini sağlar. Yenice ormanları ve Keltepe'de yaygın olarak bulunan şimşir ve porsuk ayrı bir öneme sahiptir.

5.2.11- Nüfus

İlçelere Göre Merkez ve Belde/Köy Nüfus Toplamları 2007 Yılı									
Karabük	İl/ilçe merkezleri (Şehir)			Belde/köyler			Toplam		
	Toplam	Erkek	Kadın	Toplam	Erkek	Kadın	Toplam	Erkek	Kadın
Eflani	2.506	1.216	1.290	7.086	3.281	3.805	9.592	4.497	5.095
Eskipazar	7.357	3.653	3.704	5.860	2.854	3.006	13.217	6.507	6.710
Merkez	105.159	53.105	52.054	13.925	6.961	6.964	119.084	60.066	59.018
Ovacık	819	461	358	2.588	1272	1316	3.407	1.733	1.674
Safranbolu	38.334	19.640	18.694	11.487	5.672	5.815	49.821	25.312	24.509
Yenice	9.897	4.792	5.105	13.445	6.522	6.923	23.342	11.314	12.028
TOPLAM	164.072	82.867	81.205	54.391	26.562	27.829	218.463	109.429	109.034

İlçelere Göre Merkez ve Belde/Köy Nüfus Toplamları 2008 Yılı									
Karabük	İl/ilçe merkezleri (Şehir)			Belde/köyler			Toplam		
	Toplam	Erkek	Kadın	Toplam	Erkek	Kadın	Toplam	Erkek	Kadın
Eflani	2.367	1.153	1.214	7.820	3.677	4.143	10.187	4.830	5.357
Eskipazar	7.091	3.503	3.588	5.920	2.910	3.010	13.011	6.413	6.598
Merkez	106.148	52.711	53.437	10.523	5.324	5.199	116.671	58.035	58.636
Ovacık	783	427	356	3.038	1.499	1.539	3.821	1.926	1.895
Safranbolu	37.092	18.197	18.895	11.722	5.793	5.929	48.814	23.990	24.824
Yenice	9.884	4.797	5.087	13.860	6.817	7.043	23.744	11.614	12.130
TOPLAM	163.365	80.788	82.577	52.883	26.020	26.863	216.248	106.808	109.440

	<u>Şehir Nüfusu</u>	<u>Köy Nüfusu</u>	<u>Toplam</u>
2007 Yılı	164.072	54.391	218.463
2008 Yılı	163.365	52.883	216.248

Karabük İli 2008 yılı nüfusu, 2007 yılı nüfusuna göre %1'e yaklaşan oranda azalmıştır

5.2.12- İdari Durum

Karabük İli Merkez dahil; 6 ilçe, 2 belde, 269 köy ve 584 köy altı yerleşim biriminden oluşmaktadır. Toplam ünite sayısı ise 853' tür.

İlçeler	İle Uzaklığı Km.	Belediye Sayısı	Köy Sayısı	Köy Altı Yerleşim Birimi	Toplam Ünite Sayısı	Mahalle Sayısı	Kuruluş Yılı
Merkez	0	1	38	72	110	27	1953
Eflani	47	1	54	143	197	6	1953
Eskipazar	38	1	49	109	158	7	1945
Ovacık	47	1	42	77	119	1	1957
Safranbolu	8	2	53	92	145	27	1870
Yenice	30	2	33	91	124	18	1987
Toplam	-	8	269	584	853	86	-

5.2.13- Ekonomik Yapı

Karabük küçük bir yerleşim yeri iken süratli bir şekilde sanayileşme ve es zamanlı olarak kentleşme evresi geçirmiştir. Sosyal hayat bu gelişme çizgisi içerisinde şekillenmiştir. Kent aldığı yoğun göç ile adeta Türkiye'nin küçük bir nüvesi olmuştur. 1944 yılında, Demir-Çelik'te istihdam edilen 3812 kişinin; 58 'i Trakyalı, 453 'ü Egeli, 160 'i Doğu Anadolu, 706'si Orta Anadolu, 2346 'si Kuzey Anadolu, 62 'si Doğu Akdeniz, 27 'si ise Türkiye harici doğumlulardan müteşekkildir.

Sanayileşme ile birlikte oluşan işçi aileleri, sosyal hayati belirleyen temel unsur olmuştur. Köylü işçi ailesi ile şehirli işçi ailesi arasında da bir takım farklılaşmalar ortaya çıkmıştır. Şehirli işçi ailelerinin %70 'i, köylü işçi ailelerinin ise % 50'si çekirdek ailelerden oluşmuştur. Sanayileşme ile birlikte çalışma hayatı da, Demir-Çelik Tesisleri ve yan kuruluşları ekseninde gelişmiştir. Ayrıca demir ticareti, nakliyecilik ve orman işçiliği de önemli istihdam sahalarıdır.

Hızlı nüfus artışıyla birlikte İlde yoğun bir konut talebi ortaya çıkmış, Türkiye'nin ilk toplu konut projesi olan 5000 Evler İşçi yapı Kooperatifi Sitesi 1969 yılında oluşturularak, konut ihtiyacı karşılanmaya çalışılmıştır. Konut alanında ayrıca Demir Çelik Fabrikası; Yenişehir Mahallesi oluşturmuş ve büyük bir ihtiyaç uzun süre içinde peyderpey karşılanmıştır. Yerleşim açısından iki ayrı kümelenmeden bahsedebiliriz. Bunlardan ilki kentin ilk gelişme döneminde ortaya çıkan ve bugün şehir merkezini teşkil eden kısımlardır. Kısmen gecekondularla çevrilmiş bu bölümde yerleşim düzenli değildir. İkinci kısım ise kooperatifleşme sonucu oluşan ve Demir-Çelik Fabrikasının yaptırdığı konut alanlarını kapsayan nispeten düzenli bir yapılaşmanın görüldüğü bölgedir. 2005 yılında TOKİ tarafından uygulamaya konulan Gece Kondu Dönüşüm Projeleri, konut ihtiyacını karşılanmanın yanında kentin modern bir görünüme kavuşmasında da etkili olmuştur. Bu projelerle ticaret merkezi, ilköğretim okulu, cami, kütüphane gibi sosyal donatı alanlarının da yapımı gerçekleştirilmiştir. Toplu Konut İdaresi tarafından yapımı gerçekleştirilen toplam 1.292 adet konut hak sahiplerine teslim edilmiştir.

İlçeleri ele aldığımızda, özellikle ormanla içiçe olanlarda ahşap yapılaşmanın egemen olduğu görülür. Bu yapılaşma süratle betonarme ve kâgir yapıya dönüşmektedir. Eflâni, Eskipazar ve Ovacık ilçelerinde sosyal hareketlilik çok düşük olup dışarıya yoğun bir göç yaşanmaktadır. Bu bölgelerde yatırım yetersizliği nedeniyle yapılaşma gerekli düzeye ulaşamadığından ani talep artışları büyük sıkıntılara yol açmaktadır. İlçeler içinde en farklı konumda olanı Safranbolu'dur. İlçe; her şeyden önce köklü tarihi geçmişiyle önemli bir turizm merkezi durumundadır. Diğer taraftan Demir-Çelik Sanayi nedeniyle; işçi ve işçi emeklilerinin yoğun olarak meskûn olduğu bir yerleşim alanı olmuştur. Geleneksel Safranbolu evleri, hanları, hamamları, arasta, demirciler ve semerciler çarşısı ile başlı başına tarihi bir yerleşimi olan ilçede bazı dönemler Sadrazamlar dahi ikamet etmiştir. İlimizin sosyal ihtiyaçlarını karşılamakta olan Safranbolu'da hizmet sektörü önemli gelişme kaydetmiş ve mevcut eğlence merkezleri, lokantalar ve sosyal tesisler bölge geneline hizmet sunar hale gelmiştir.

Karabük'ün sosyo-ekonomik yapısını oluşturan faktörlerin içinde en önemlisi demir-çelik işletmeleridir. Karabük'ün geçmişini ve bugününü belirleyen unsur da demir-çelik fabrikalarıdır.

Kardemir 1995'de özelleştirildikten sonra 2 yıl kar ediyor. Ülke ekonomisindeki dalgalanmalar nedeniyle bir süre krize giren Kardemir, bugün bu sıkıntıyı aşmış ve yeni yatırımlara yönelmiştir. Hala Karabük ekonomisinin lokomotifliğini sürdürmektedir.

Kentin sosyo-ekonomik gelişiminde önem arzeden hususiyetlerden biri tekstil ve hazır giyim sektörüdür. Bu alanda diğer Anadolu kentlerine bakıldığında Karabük'te de bu konuda büyük bir atılım olduğu görülmektedir. Üretilen malların tamamı yurt dışına ihraç ediliyor.

İlçelerimizin ekonomik yapısı daha ziyade ormana bağlıdır. Tarım ve Orman Ürünleri İl ekonomisinde önemli bir paya sahiptir. Buna rağmen orman ürünlerine dayalı imalat sanayi yeterince gelişmemiştir.

Safranbolu ayrıca kültür ve turizmle de kalkınmaktadır. Ev pansiyonculuğu da ciddi ölçüde gelişmiştir. İlimiz kültür turizminden de payını almaktadır.

a) Tarım

• Arazi Varlığı

414.500 hektar olan İlimizin yüzölçümünün 93.020 hektarını tarım alanı, 285.164 hektarını orman alanı, 17.545 hektarını çayır-mera alanı, 18.771 hektarını yerleşim ve diğer alanlar oluşturmaktadır.

Karabük İlinin tarımda kullanılan 93.020 hektar arazi varlığı toplam yüzölçümünün %22,4' ünü oluşturmaktadır. Karabük'te kuru ve sulu tarım koşullarında yetiştirilen en önemli ürünler başta hububat olmak üzere sırasıyla yem bitkileri, sebze ve baklagillerdir.

Tarım ve Orman Ürünleri İl ekonomisinde önemli bir paya sahiptir.

Yüzölçümü	: 414.500 Ha
Tarım Alanı	: 93.020 Ha
Orman Alanı	: 285.164 Ha
Çayır ve Mera Alanı	: 17.545 Ha
Yerleşim ve Diğer Alanlar	: 18.771 Ha

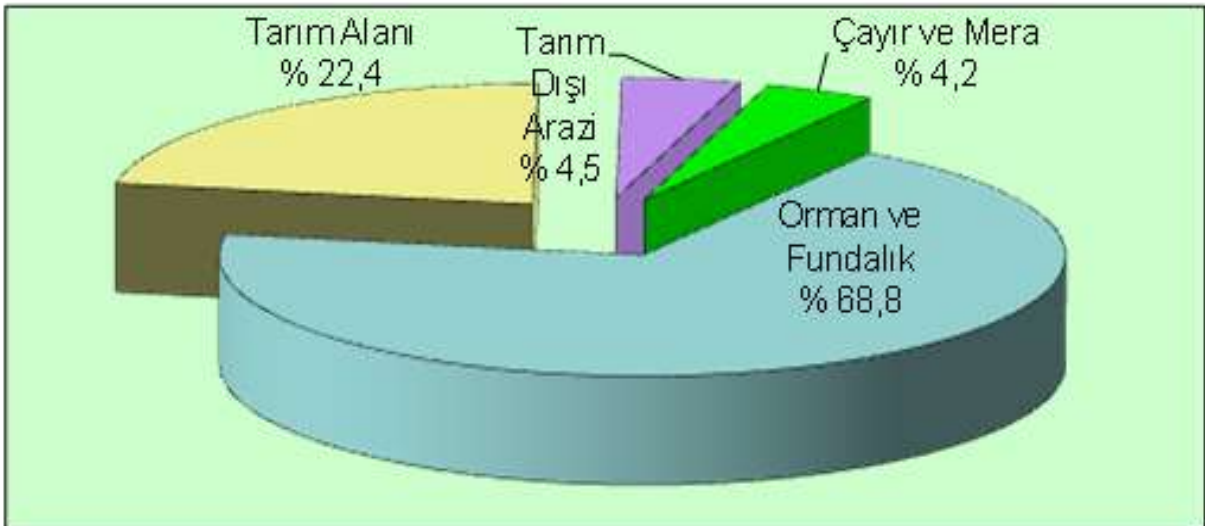

TARIM ALANLARININ DAĞILIMI

Tarımsal Araziler (Ha)	Merkez	Eflani	Eskipazar	Ovacık	Safranbolu	Yenice	Toplam	%'si
Hububat Alanı	2.768,0	5.007,0	8.550,0	1.500,0	4.582,0	771,8	23.178,8	24,9
Nadas Alanı	3.400,0	5.300,0	5.500,0	2.400,0	4.550,0	2.500,0	23.650,0	25,4
Sebze Alanı	184,4	21,0	422,0	179,5	304,3	283,8	1.394,9	1,5
Meyve Alanı	50,5	8,2	42,4	26,0	165,8	42,2	335,1	0,4
Bağ Alanı	57,1	-	3,0	2,6	79,4	4,3	146,4	0,2
Baklagil Ekim Alanı	40,0	11,5	41,0	46,2	12,7	4,0	155,4	0,2
Yem Bitkileri Ekim Alanı	234,0	2.542,5	2.105,0	1.501,0	712,5	105,5	7.200,5	7,7
Ekimi Yapılm. Krç.Alan	3.684,0	14.031,8	2.206,6	1.104,8	9.444,3	6.487,5	36.958,9	39,7
Toplam Tarım Alanı	10.418,0	26.922,0	18.870,0	6.760,0	19.851,0	10.199,0	93.020,0	100,

SULU VE KURU TARIM ALANLARININ DAĞILIMI

ÜRETİM YAPILAN SULU TARIM ALANI	EKİLİŞİ (HEKTAR)	KURU TARIM ALANI	EKİLİŞİ (HEKTAR)
Kapama meyve alanı	335	Buğday üretim alanı	15.751
Sebze alanı	1.395	Arpa üretim alanı	6.190
Bağ alanları	146	Yulaf üretim alanı(Dane+Ot)	130
Yem Bitk. Üretim Alanı (Yonca-S.Mısır)	416	Çavdar üretim alanı	16
Çeltik üretim alanı	48	Tritikale üretim alanı	341
TOPLAM	2.340	Kaplıca üretim alanı	360
		Mısır üretim alanı	462
		Baklagil ekim alanı	155
		Yem Bitkileri ekim alanı (Korunga, Fiğ)	6.666
		Nadas ve Kullanılmayan Tarım Alanı	23.650
		Ekim Yapılmayan Kıraç Alan	36.959
		TOPLAM	90.680

2008 yılında yaklaşık 2.341 hektar sulu tarım alanında üretim yapılmıştır. İlimizde yaklaşık 11.000 hektar sulu tarım yapılabilecek alan mevcuttur.

- **Ürün Grupları**

- **Tarla Ürünleri:**

İlimizde tarla ziraatı genellikle hububat ekilişi şeklinde yapılmaktadır. Bazı alanlarda kuru fasulye ziraatı yapılmakla beraber, tarla ziraatı olarak baklagil tarımı alanı geniş değildir.

2008 yılında 23.178 ha. Hububat alanında 54.898 ton, 155 ha. baklagil alanında 179 ton, 7.201 ha. yem bitkileri alanında ise 19.845 ton üretim gerçekleşmiştir.

- **➤ Sebzeçilik**

Karabük İlinde sebzeçilik genellikle küçük aile işletmesi şeklinde yapılmaktadır. Örtü Altı Sebze Yetiştiriciliği 1993 yılında başlamıştır. İl Olduğumuz 1995 yılında toplam örtüaltı varlığımız 57.840 m² iken Karabük'ün İl olmasından sonra yapılan çalışmalarla İl Özel İdare Müdürlüğü ve Sosyal Yardımlaşma ve Dayanışma Vakfı mali desteği ile “ Plastik Yüksek Tünel “ yapımlarıyla desteklenmiş ve büyük ölçüde gelişme göstermiştir. Şu anda; çiftçimizin kendi imkânlarıyla tesis ettiği alanla birlikte toplam örtü altı alanımız 401.000 m² dir.

Örtü altı tarımında genellikle yılda 2 ürün yetiştirilmektedir. Birinci ürün olarak hıyar başta olmak üzere domates, biber, fasulye, ikinci ürün olarak, ıspanak, marul ve yeşil soğan tercih edilmektedir.

2008 yılında 1.435 ha. Sebze alanında 24.205 ton üretim gerçekleşmiştir.

- **➤ Meyvecilik – Bağcılık**

İlimizde Meyvecilik genellikle sınır ağacı şeklinde yapılmaktadır. Karabük'ün İl olması ile İl Özel İdare Müdürlüğü ve Sosyal Yardımlaşma ve Dayanışma Vakfı destekli kapama meyve bahçeleri tesis çalışmaları arttırılmıştır. Özellikle ceviz yetiştiriciliği ilgi görmüştür. İlimizde bağcılık özellikle Safranbolu İlçesinde “ Safranbolu Çavuş Üzümü” ile yaygın olarak yapılmaktayken floksera zararlısı sebebiyle bağ alanlarında azalma olmuştur.

Eski sistem bağ tesislerinin yenilenmesi ve bağ alanlarının genişletilmesi amacıyla yapılan çalışmalar devam etmektedir. Bu amaçla; Tekirdağ ve Manisa Bağcılık Araştırma Enstitülerine Safranbolu çavuş üzümü aşısı kalemleri gönderilmekte ve bu kalemler floksera zararlısına karşı dayanıklı amerikan asmalarına üzerine aşılanarak yetiştirilen fidanlar İlimiz çiftçilerine dağıtılmaktadır. Çalışmalar yoğunlukla devam etmektedir.

2008 yılında 482 ha. meyve alanında 7.845 ton üretim gerçekleşmiştir.

b) Hayvancılık

- **Hayvan Varlığı**

2008 yılı hayvan varlığı 39.423 adet büyük baş, 18.217 adet küçükbaş, 1.394 adet tek tırnaklı, 607.757 adet kanatlı hayvan ve 18.749 adet arı kovanından oluşmaktadır. Büyükbaş hayvan grubuna giren sığırların, 5.134 başı kültür ırkı, 18.713 başı melez ve 15.048 başı da yerli ırktan oluşmakta, küçükbaş hayvan grubuna giren koyun toplamının ise 4.537 başı merinos 11.856 başı da yerli ırktır.

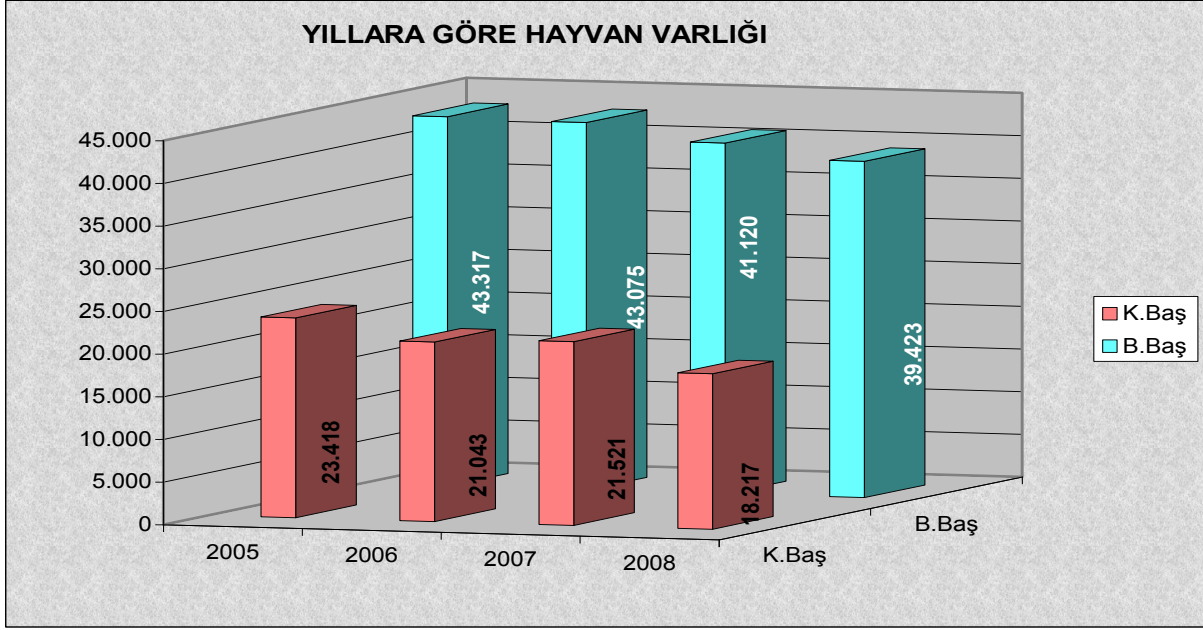

- **Hayvansal Üretim**

- **Sığırcılık:**

- **➤ Süt Sığırcılığı**

Süt Üretimi	2006			2007			2008		
	B.Baş	K.Baş	Toplam	B.Baş	K.Baş	Toplam	B.Baş	K.Baş	Toplam
Hayvan Say	17.522	7.157	24.679	18.291	7.810	26.101	17.645	6.565	24.210
Üret. Süt Mik. (ton)	33.137	742	33.879	34.531	821	35.352	31.780	686	32.466

- **➤ Besi Sığırcılığı:** İlimizde besi sığırcılığı daha önceki yıllarda tesis edilen

Kaynak Kullanımı Destekleme Fonu ahırlarında ve çiftçilerimizin kendi inşa ettikleri muhtelif kapasitedeki ahırlarda; genellikle küçük aile işletmesi şeklinde yürütülmektedir.

Koyunculuk: Karabük'te koyunculüğün desteklenmesi özellikle 1999 yılından itibaren başlamıştır. 1999 yılından bu yana İl Özel İdare Müdürlüğü, Sosyal Yardımlaşma ve Dayanışma Vakfı ve Bakanlığımız desteği ile koyun dağıtımı yapılmaktadır.

Uygulanan projeler ile mevcut koyun ırklarının melezleme yolu ile verimlerinin artırılmasını hedeflemektedir.

Et Üretimi	2006			2007			2008		
	B.Baş	K.Baş	Toplam	B.Baş	K.Baş	Toplam	B.Baş	K.Baş	Toplam
Kes.Yapıl. H.Say.	4.930	1251	6.181	4.901	1.300	6.201	2.978	533	3.511
Üret.Et Mik. (kg.)	1.113.041	23.300	1.136.341	1.041.213	13.691	1.054.904	653.580	10.174	663.754

Kümes Hayvancılığı: İlimizde kanatlı işletme sayısı 23 adettir. Bunlardan etlik kümes işletme sayısı 20 adet, yumurtacı işletme sayısı 1 adettir. Etlik kümes sayısı 27 adet, yumurtacı kümes sayısı 3 adet olup ilimizdeki toplam kümes sayısı 30 adettir. Ayrıca 1 adet tavuk kuluçkahanesi, 1 adet hindi kuluçkahanesi olmak üzere 2 adet kuluçkahane mevcuttur. Koruma ve Kontrol Genel Müdürlüğünün Talimatları doğrultusunda bu işletmelerin denetimleri yapılmaktadır.

2006 yılında 341.969 olan yumurtacı tavuk sayısı kuş gribi sebebiyle 2007 yılında 167.507 adede düşmüştür.

Yumurta Üretimi	2006	2007	2008
Tavuk Sayısı	341.969	167.507	177.331
Üretilen Yumurta Miktarı (ad.)	39.795.020	26.248.800	33.811.820

Arıcılık: İlimizde 2008 yılı verilerine göre 18.749 arılı kovan mevcuttur. Arıcılık İl Özel İdare Müdürlüğü ve S.Y.D. Vakfı finansmanı ile gerçekleştirilen projelerle arılı kovan ve oğul arı dağıtımı şeklinde desteklenmektedir.

2007 ve 2008 yıllarına göre 2006 yılında bal üretiminin düşük oluşu 2006 üretim yılına ait iklimsel koşullardan kaynaklanmıştır.

Bal Üretimi	2006	2007	2008
Kovan Sayısı (Adet)	17.728	19.230	18.749
Üretilen Bal Mikt.(kg)	64.730	215.300	271.250

Su Ürünleri: İlimizde 5 adet alabalık üretim tesisi mevcut olup, 2007 yılında 45.000 adet balık üretimi ve 9.000 kg balık eti üretimi gerçekleşmiştir.

Alabalık Üretimi	2006	2007	2008
Üretilen Balık Sayısı (adet)	44.000	45.000	50.000
Üretilen Balık Eti Mikt.(kg))	8.800	9.000	10.000

c) Sanayi

Karabük; ekonomisi sanayi ve ticarete dayalı bir İldir. Ülkemizde yıllar boyu sanayinin öncülerinden olan Karabük Demir Çelik İşletmeleri, çağın koşullarına ayak uydurarak son yıllarda kabuk deęiřtirme sürecine girmiřtir. Devletin kamu işletmelerini taşıyamaz duruma gelmesi Karabük için yeni arayışların doğmasına sebep olmuřtur.

Planlı kalkınma dönemine girildikten sonra, sanayi yatırımlarını bölgeye çekmek, iş istihdamını arttırmak ve ülke ekonomisine katkıda bulunmak üzere küçük sanayi siteleri (KSS) ve organize sanayi bölgeleri (OSB) uygulamalarına başlanılmıştır. Bu amaçla herhangi bir sınırlamaya tabi olmaksızın ilin deęiřik kesimlerinde yer alan küçük ve orta ölçekli işletmeleri bir araya getiren KSS ve orta ölçekli işletmelerin yatırımları ile ilgili bilgiler ařaęıda verilmiřtir.

Karabük 'te Demir Çelik Fabrikalarının 1939 yılında üretime geçmesinden sonra Mikro, Küçük, Orta ve Büyük ölçekli sanayi kuruluşları kurulmaya başlanılmıştır. 1941 yılında Demir Çelik Fabrikalarında 3120 kiři istihdam edilirken , bu gün ise 3133 kiři istihdam edilmektedir. Karabük Demir Çelik Fabrikaları 5 Nisan 1994 de Özelleřtirme İdaresince özelleřtirme kapsamına alınmış ve KARDEMİR A.ř olarak, 30 mart 1995 yılında özelleřtirilmiřtir.

Bu sanayi kuruluşuna paralel olarak gelişen ve özel sektörce kurulan Mikro, Küçük, Orta ve Büyük ölçekli sanayi kuruluşlarında ; demir çelik , konfeksiyon, orman ürünleri , gıda, kimya, makine, çelik konstrüksiyon, madencilik, döküm, çimento hazır beton ve beton elemanları, dolun tesisleri ve dięer imalata dayalı sektörlerde üretim yapılmakta olup bu sanayi kuruluşlarının sayısı 189 adettir. Bu kuruluşlardan ,Yenice ve Eskipazar İlçelerinde bulunan 2 adet ORÜS (Orman Ürünleri Sanayi) 1997 yılında Özelleřtirme idaresi tarafından özelleřtirilen sanayi kuruluşlarındandır. Sanayileřme sürecine Küçük Sanayi Sitelerinin de büyük katkıları olmuş ve bu gün İl genelinde 7 adet Küçük sanayi sitesi vardır.

İlin tarım ve sanayi alanında gelişme göstermesiyle ihtiyaç maddeleri, dayanıklı tüketim malları , sanayi ürünleriyle uğrařan çeřitli ticari kuruluşlarda da gün geçtikçe artışlar olmuřtur.



KARABÜK DEMİR ÇELİK FABRİKASI

SANAYİ İŞ YERLERİ SAYISI, İSTİHDAMI VE SEKTÖREL DAĞILIMI

Sıra no	Sektörü	İş yeri Sayısı 2007	İş yeri sayısı 2008	İş yeri sayısı 2009/1	İstihdam (adet) 2007	İstihdam (adet) 2008	İstihdam (adet) 2009/1
1	Demir Çelik	46	41	41	4538	4776	5002
	a.Sıcak Hadde	34	35	35	4349	4704	4952
	b.Soğuk Hadde	11	6	6	189	72	50
2	Tekstil	17	13	14	2899	1765	1957
3	Gıda	36	38	35	440	600	580
4	Kimya	12	13	12	63	73	70
5	Makine İmalatı	7	5	5	141	115	115
6	Orman ürünleri	20	22	24	242	300	296
7	Maden- mermer	13	15	17	210	260	230
8	Döküm	5	5	5	306	296	296
9	Çimento ve Hazır Beton	11	9	8	374	207	203
10	Dolum Tesisi	4	4	4	51	51	51
11	Diğer İmalat Sanayi	12	12	11	95	101	98
12	Çelik Konstrüksiyon	7	8	8	281	292	292
	Toplam	196	189	184	9640	8852	9190

Demir ve Çelik Sanayi: Kardemir de 2008 yılında 1.087.880 ton/yıl üretim gerçekleşmiş olup 3133 kişi istihdam edilmiştir. Diğer Demir Çelik Sanayi ise 34 adet olup 28 adeti faaliyettedir. Bu sektörde yuvarlak demir (İnşaat), tel çekme, kare, lama, silme, filmaşın, transmisyon mili, asansör rayı ve çivi üretilmekte ve 1819 kişiye istihdam sağlanmakta olup ayrıca 7 adet soğuk çekme tesisi vardır. Bu tesislerden 7 adeti faaliyet halindedir. Bu tesislerde de 72 kişiye istihdam sağlanmaktadır. Demir-Çelik Sanayi sektöründe faaliyet gösteren mevcut sanayi tesislerinin üretim konusu, kapasite ve istihdam durumları aşağıda verilmiştir. 7 adet haddehanenin faaliyeti yoktur. Demir Çelik sektöründe toplam 4952 kişi istihdam edilmektedir.

Gıda Sanayi: Karabük'te gıda sektörü, yeteri kadar gelişmemiş olup ağırlıklı olarak Safranbolu İlçesinde yoğunlaşmıştır. Daha çok süt mamulleri, un ve et ürünleri ile ilgili üretim yapılmakta ve bu üretimin büyük miktarı yörede tüketilmektedir. Yalnız Safranbolu İlçesinde üretilen lokum ve şeker il dışında da pazar bulmuştur.

Karabük'te bu gün gıda üzerine üretim yapan mikro ve küçük ölçekli 35 adet tesis vardır. Bu tesislerde 580 kişi istihdam edilmektedir.

Kimya Sanayi: İlimizde 12 adet mikro ve küçük ölçekli sanayi kuruluşu vardır. Bu kuruluşlar tarafından sentetik deterjan, çamaşır suyu, naftalin, PVC ve alüminyum doğrama ve poşet-torba üretilmekte ve 70 kişi istihdam edilmektedir. Makine İmalat Sanayi İlimizde makine imalatı yapan 5 adet firma olup bu firmalarda 115 kişi istihdam edilmektedir.

Çelik Konstrüksiyon Sanayi: İlimizde mikro, küçük ve orta ölçekli olmak üzere kurulu bulunan 8 adet çelik konstrüksiyon imalat kuruluşu vardır. Bu tesislerde yılda 10915 ton/yıl imalat yapılmakta olup 292 kişi istihdam edilmekte ve burada çelik konstrüksiyon, fabrika binaları montajı, köprü imalat ve montajı, ambar, okul ve işyerleri, yangın merdiveni, kanopi, tank, tanker, silobas, silo, inşaat kalıbı vb. üretimi yapılmaktadır.

Orman Ürünleri Sanayi: Karabük'ün % 68'8'i ormanlarla kaplı olmasına rağmen, orman ürünleri sanayi yeteri kadar gelişmemiştir. Bugün Karabük'te orman ürünleri sanayinde faaliyet gösteren 24 adet mikro, küçük ve orta ölçekli sanayi vardır. Yenice ve Eskipazar İlçelerinde ORÜS adı altında 2 adet tesis 1997 yılında Özelleştirme idaresi tarafından özelleştirilmiştir. Bu sanayi tesislerinde toplam 296 kişi istihdam edilmektedir. Bu tesislerde çoğunlukla parke imalatı, tomruk biçme, doğrama ve mobilya üretimi yapılmaktadır.

Tekstil Sanayi: Kentin sosyo-ekonomik gelişiminde önem arzeden hususiyetlerden biri tekstil ve hazır giyim sektörüdür. Bu alanda diğer Anadolu kentlerine bakıldığında Karabük'te de bu konuda büyük bir atılım olduğu görülmektedir. Üretilen malların tamamı yurt dışına ihraç edilmektedir.

Demir Çelik Fabrikalarının 1995 yılında özelleştirilmesinden sonra konfeksiyon sanayinde de gelişmeler olmuş, bu gün sayıları 9 adedi fabrika olmak üzere, 14 adet tesis bulunmaktadır. Bunlardan giyim eşyası ve deri sanayi sektörünün bir diğer alt kolu olan konfeksiyon sanayi, ihracat olanakları açısından İl ekonomisinde önemli yer tutmaktadır. Dış talepler doğrultusunda Avrupa ve Asya ülkelerine ihracat yapılmaktadır. 14 adet faal durumda olan bu sanayinde bu gün 1957 kişiye istihdam sağlanmaktadır.

Tekstil Sektöründe Faaliyette Bulunan İşletmeler

Şirketin Adı	Yeri	ÜretimKonusu	Kapasite (adet/yıl)	2008 Fiili Ür. (adet/yıl)	İstihdam (adet)
Gürmen	Safranbolu	Tekstil	732.000	475.000	850
Yavuz	Safranbolu	Tekstil	2.500.000	1.200.000	357
Saygın	Karabük	Tekstil	384.513	393.377	103
Kargisan	Karabük	Tekstil	180.000	1.500 ad. tk/yıl	240
Kalemler	Karabük	Çorap	550.000	428.816	55
Sun-light	E.Pazar	Tekstil	1.944.663	1.944.663	15
Aymen	Safranbolu	Tekstil	12.615.715	519.058	Faaliyeti yok
Öz-Müge	Yenice	Bayan İş Önl.	650.000	650.000	45
Yücel Eşarpları	Karabük	Eşarp Üretimi	300.000	32.980	Faaliyeti yok
Orsa Deri	Safranbolu	Deri	650.000	96.000	136
Gonca Tekstil	Karabük	Konfeksiyon	240.000	140.000	61
Can Tekstil	Safranbolu	Pantolon	180.000 adet	4330 adet	21
Monteks Tekstil	Karabük	Fason	66350	65500	8
Şahinler Giyim	Safranbolu	Konfeksiyon	650.000	400.000	8
Senem Tekstil	Karabük	Konfeksiyon	680.000	520.000	28
Odessa Deri	Safranbolu	Deri	300.000	32980	45
TOPLAM 14 adet tesis					1957

Madencilik Sanayi: Karabük'te III. Jeolojik zamanda oluşan, kalkerli (kireçtaşı) araziler geniş yer kaplar. Kireçtaşları arasına killi ve kumlu tabakalar da bulunmaktadır. IV. Jeolojik zamanda (Kuvaterner), Ovacık çevresindeki traverten alanı oluşmuştur. Vadiler, kuvaternerde akarsuların gelişip, plato yüzeylerini yarmasıyla oluşmuştur. Safranbolu ve Eflâni çevresindeki kalkerli arazi, metamorfizmaya (başkalaşım) zengin mermer yatakları oluşmuştur. Eflâni'de mermer dışında, çakmak taşı ve kömür yatakları da bulunmaktadır. Ovacık'ta bol miktarda alçı taşı bulunmakta, ara ara gnays ve bazaltlara da rastlanılmaktadır. Yenice'de dolomit ve kuvarsit, Eflâni'de kuvarsit, Eskipazar da dolomit, traverten yatakları bulunmaktadır

İlimizde kurulu bulunan 17 adet maden tesisi vardır. Bu tesislerde 4.600 ton /yıl kömür tozu, 3.291 m³/yıl blok ve 28.200 m²/yıl levha mermer üretilmektedir.

İlimizde, mermer, kireç taşı, çakmak taşı, doğal taş, kuvarsit, dolomit,trevertan ve feldspat gibi önemli doğal kaynaklara da sahiptir.İlimizde 17 adet tesis faaliyette bulunmakta olup bu tesislerde 230 kişi istihdam edilmektedir. Ayrıca Eflani ,Eskipazar ve Yenice ilçelerinde önemli mermer yatakları olduğu bilinmektedir.

Döküm Sanayi: Döküm sektöründe faaliyet gösteren mikro, küçük ve orta ölçekli 5 işletme mevcuttur. Sektörün sağladığı istihdam sayısı 296 kişidir. Bu işletmelerde pik döküm, hafif metal döküm, mentol kapakları, kanalizasyon kapakları, yol ızgaraları ve muhtelif döküm parça imalatı yapılmaktadır.

Çimento Hazır Beton ve Beton Elemanları Sanayi: KARÇİMSA Kardemir ve Sabancı Holding ortaklığı ile 1996 yılında kurulmuştur. İlk üretimini 1998 yılında yapan Karabük Çimento Sanayi, 2008 yılında 28 kişi istihdam etmiş ve 275.052 ton/yıl. Üretim yapılmıştır. Cam mozaik tesisi organize sanayi bölgesinde kurulmuş olup, bu tesislerde 118.000 m²/yıl üretim yapılmaktadır. Mikro, küçük ve orta ölçekli 8 adet çimento hazır beton ve beton elemanları tesislerinde çimento, hazır harç üretimi, karo imalatı, çini imalatı, beton direk, kaldırım yivli karo, merdiven mozaik, kireç, briket, mıcır, kırma taş, kireç taşı, stabilize, beton parke taşı, her türlü beton bordür taşı, beton ve betonarme borular, cam mozaik, kent mobilyaları ve kanalizasyon alt yapı elemanları imatları yapılmaktadır. Bu sektörde sağlanan istihdam sayısı toplam 207 kişidir.

Dolum Tesisleri Sanayi: Dolum Tesisleri Sanayinde faaliyet gösteren Mikro ve Küçük Ölçekli 4 işletme mevcuttur. Buralarda LPG tüp dolumu ve oksijen tüp dolumu yapılmaktadır. Bu sektörde sağlanan toplam istihdam sayısı 51 kişidir

Diğer İmalat Sanayi: Diğer imalat sanayinde faaliyet gösteren Mikro ve Küçük Ölçekli 12 adet işletme mevcuttur. Bu işletmelerde römork imalatı, mutfak cihazları, kalorifer kazanları, dorse imalatı, elektrik motoru imalatı, oto yedek parça imatları yapılmaktadır. Bu sektörde sağlanan istihdam sayısı toplam 101 kişidir

Organize Sanayi Bölgesi

Ankara – Karabük Yolu üzerinde, Ankara istikameti 7 Km. Ankara-Karabük İl Yolu'na ise 3,5 Km.uzaklıkta bulunmaktadır.

29.03.1973 tarih ve 7/6177 sayılı Bakanlar Kurulu Kararı'na istinaden Karabük Organize Sanayi Bölgesi Müteşebbis Teşekkül'ü 15.07.1992 tarihinde göreve başlamıştır.

Çeşitli Kurum ve Kuruluşların temsilcilerinin de katıldığı Yer Seçimi Heyeti 17.08.1993 tarihinde çalışmalarına başlamış ve seçilen 4 nolu alternatif olan bu yer Sanayi ve Ticaret Bakanlığı'nın 19.11.1993 tarih ve 5900 sayılı yazısı ile onaylanmıştır.

Organize Sanayi Bölgesi için; Merkez İlçe'ye bağlı Akören ve Zobran Köyleri arazileri üzerinde, toplam 165 adet parsel kamulaştırılmış ve 94 K0 90160 Proje No'lu Karabük Organize Sanayi Bölgesi Etüd-Proje Mühendislik Hizmetleri İhalesi 01.10.1995 tarihinde yapılmıştır.

30.01.1997 tarihinde ihalesi ve 26.02.1997 tarihinde yer teslimi yapılan, 03.04.1997 tarihinde temeli atılmıştır. Alt Yapı İnşaatı İşleri kapsamında yer alan; Bölge İçi Yollar Ağı, İçme ve Kullanma Suyu, Kanalizasyonu, 1 500 m³'lük Gömme Su Deposu, Yağmur Suyu Drenajı içeren çalışmalar, 30.08.2000 tarihinde tamamlanmış olup 08.11.2001 tarihinde ise geçici kabulü yapılmıştır.

Bölgenin imar planında belirtilen tüm yollar stabilize üst kotuna kadar açılmış olup, Bölge İçi Yol, Otopark, Tretuvar Kaplaması ve Muhtelif İşler İnşaatı İhalesi 02/05/2002 tarihinde yapılmış, 12/06/2002 tarihinde yer teslimi yapılarak işe başlanılmıştır. İşin bitiş tarihi ise; 31.12.2002' dir. Ancak, olumsuz hava koşulları nedeniyle %80'i tamamlanmış olan işin geri kalanının bitirilmesi için süre uzatımına gidilmiş, 30.04.2003 tarihinde geçici kabul yapılmıştır.

TEİAŞ "Türkiye Elektrik İletim Anonim Şirketi Genel Müdürlüğü" ile 04.06.2007 tarihinde yapılan bağlantı anlaşması çerçevesinde Karabük TM İsmet paşa TM EİH "Enerji İletim Hattı" ve Karabük OSB 154/33 kV lık indirici trafo merkezinin inşaatı bitmiş olup geçici kabulleri yapılmıştır. Trafo Merkezimizin 125 MVA kapasitesi bulunmakta olup içinde 25 MVA lık trafo bulunmaktadır. 2009 yılı sonunda 50 MVA'lık trafo eklenecektir. Organize Sanayibölgesinin parsel durumları aşağıda tablolarda gösterilmiştir.

Karabük'ün sosyo-ekonomik yapısını oluşturan faktörlerin içinde en önemlisi demir-çelik işletmeleridir. Karabük'ün geçmişini ve bugününü belirleyen unsur da demir-çelik fabrikalarıdır.

Ülke ekonomisindeki dalgalanmalar nedeniyle bir süre krize giren Kardemir, bugün bu sıkıntıyı aşmış ve yeni yatırımlara yönelmiştir. Hala Karabük ekonomisinin lokomotifliğini sürdürmektedir.

Kentin sosyo-ekonomik gelişiminde önem arz eden hususiyetlerden biri de tekstil ve hazır giyim sektörüdür. Bu alanda diğer Anadolu kentlerine bakıldığında Karabük'te de bu konuda büyük bir atılım olduğu görülmektedir.

İlçelerimizin ekonomik yapısı daha ziyade ormana bağlıdır. Tarım ve Orman Ürünleri İl ekonomisinde önemli bir paya sahiptir. Buna rağmen orman ürünlerine dayalı imalat sanayi yeterince gelişmemiştir.

Safranbolu ayrıca kültür ve turizmle de kalkınmaktadır. Ev pansiyonculuğu da ciddi ölçüde gelişmiştir. İlimiz kültür turizminden de payını almaktadır.

d) Ormanlık

Dağların geniş yer kapladığı Karabük'te ormanlar yaygındır. İlin yüzölçümünün %68,8'i ormanlarla kaplıdır. Merkez İlçe, Safranbolu, Yenice, Eskipazar ormanların sık olduğu alanlardır. İlin en yüksek dağı olan Keltepe'de, 700-800 m.ye kadar kızılçam, sonraki yükseltilerde göknar, 1.700 m.ye kadar karışık ağaçlar yer alır, bu yükseltiden sonra yüksek dağ çayırları bulunmaktadır.

Ormancılık ilin belli başlı gelir kaynakları arasındadır. Karabük'te Yenice Orman İşletme Müdürlüğü, Eskipazar Orman İşletme Müdürlüğü ve Karabük Orman İşletme Müdürlüğü olmak üzere üç adet orman işletme müdürlüğü bulunmaktadır. Zengin ormanların yanında Yenice ilçesinde anıt ağaçların yer aldığı açık hava ağaç müzesi konumunda bir arboratum bulunmaktadır. Ayrıca Karabük'te Büyükdüz Araştırma Ormanı bulunmakta olup, ormancılık alanının da önemli bir araştırma sahasını kapsamaktadır.

e) Turizm

Sanayi kenti olan Karabük, ilçelerinin ayrı ayrı turizm değerlerinin yanı sıra, çevresindeki doğal güzellikleri ile büyük bir turizm potansiyeline sahiptir. Ankara ve İstanbul gibi metropol kentlere yakınlığı büyük bir avantajdır. Son yıllarda dünya turizm talebi alternatif turizme yönelmiştir Karabük ve ilçelerinin her biri bu alanda turizm değerlerine sahiptir. 1994 yılında Dünya Mimari Miras listesine alınan Safranbolu, tarihi evleri ve kültürel değerleri ile kültür turizminin odağı haline gelmiştir.

Ülkemizin en güzel ormanlarına sahip Yenice ilçesi, Hadrianapolis kalıntılarına sahip Eskipazar, doğa zengini Ovacık ve Eflâni ilçeleri Karabük'ün tüm ülke ve dünyaya adını duyurmasını sağlamıştır. İlimizin her alanında tarihi ve doğal güzellik açısından güzel görüntü elde edebilmek mümkündür. İl merkezindeki Bulak Köyünde bulunan "Bulak Mağarası" Safranbolu'daki Hızır Mağarası Dünya Mağaralar literatürüne girmiş doğal yapılardır.

Merkeze bağlı Bulak Köyünde Bulak Mağarası hidrolojik olarak aktif bir mağaradır. İçinde yeraltı nehirleri, göletler, şelaleler ve eşsiz güzellikteki sarkıt ve dikitleri olan 6,5 Km. uzunluğundaki Bulak Mağarasının 380m.lik bölümünün gezi parkuru ve elektrifikasyonu tamamlanmış ve turizme kazandırılmıştır.

İlimiz, yaylaları, zengin ormanları, florası ve faunası üstün peyzaj görüntüleri ve şifalı otları ile turizm cennetidir. Bol oksijenli serin ve temiz havada sağlıklı yaşam için yürüyüş yapmak, köylerde yaşayan insanlarla kısa bir süre bir arada yaşamak, çadır kurmak, meydan ateşi çevresinde oturup sohbet etmek, yaban hayvanlarını yaşadıkları doğal ortamlarında izlemek, görüntülemek, bitki türlerini incelemek açısından yaylalarımız giderek artan bir ilgi görmektedir. Bu alanlarda doğa gezileri, bisiklet turları, trekking gibi birçok aktivite yapmak mümkündür.

Yenice Ormanlarında, tropik bölgeler dışında dünyanın ender coğrafyalarında rastlanan çok çeşitli ağaç türlerinin bir arada bulunması, bunların dünyada ender görülen çap ve boya ulaşmış olmaları bilim ve eğitim bakımından önem arz eden nadir rastlanan, kaybolmaya yüz tutmuş ekosistemler ve türlerin seçkin örneklerini ihtiva ettiği için Tabiatı Koruma Alanı olarak ayrılmıştır. Genetik özelliklerinin devamlılığını sağlamak, ilmi araştırmalar ve eğitim amaçlı çalışmaların hizmetine sunmak, nadir tabiat parçalarını gelecek nesillerin istifadesine milli bir miras olarak bırakmak amacıyla oluşturulan bu alanlar nesli tükenmeye yüz tutmuş yaban hayatı bakımından da çeşitlilik gösterdiğinden görülmeye değer yerlerdendir. Geyik, karaca, ayı, domuz, sansar, kurt, tavşan gibi yaban hayvanları, çulluk, güvercin, tahtalı güvercin, alakarga, atmaca, doğan ile çeşitli kuşlar mevcuttur. Yenice İlçesi akarsu ve derelerinde kırmızı benekli alabalık bulunmaktadır. Yenice Ormanları 1999 Yılında Doğal Hayatı Koruma Vakfı (WWF), Avrupanın biyolojik çeşitlilik açısından en değerli ve acil olarak korunması gereken 100 orman alanı içinde tanımlamıştır.

Karabük Valimiz Sayın Nurullah ÇAKIR'ın öneri ve himayeleri altında Yenice Kaymakamlığınca yapılan çalışmalar sonucu açılan Doğa Yürüyüş Parkurları alternatif doğa turizmi hayranlarının ilgisini çekmeye başlamıştır. Doğal yapısı itibarıyla, kanyonung, çadırlı

kamp, dağcılık, kaya tırmanışı, rafting gibi her türlü doğa sporuna elverişli olan Yenice’de, özellikle Karabük-Yenice yolu üzerinde bulunan Şeker Kanyonu, kanyoning yapmaya elverişli olmasının yanı sıra, Yenice Kaymakamlığı tarafından bu alana yapılan yürüyüş parkurları ile eşsiz doğa güzellikleri arasında sakin ve huzurlu yürüyüş ve bisiklet turu imkanı sunmaktadır. Kanyonun kayalıkları kaya tırmanışına da uygundur. Her mevsim farklı güzellikler sunan Yenice Ormanlarında özellikle sonbaharda 15 Ekim–30 Aralık tarihleri arasında foto safari yapılabilir.

KARABÜK İLİ YENİCE İLÇESİ ORMANLARI



6-GZTF ANALİZİ (SWOT ANALİZİ)

6.1-GÜÇLÜ YÖNLER

a) Milli Eğitim Alanında

- Okullarda teknoloji kullanımının yaygınlaşması,
- Okullaşma oranının yüksek olması,
- Okul öncesi eğitimin yaygınlaşması,
- Öğretmen atamalarında sürecin hızlanması,
- Karabük'ün bir bütün olarak eğitime önem vermesi, ayrıca bu konuda milli eğitim camiasına güven duyması ve velilerin eğitime duyarlı olması,
- Milli Eğitim camiası olarak tüm halka ulaşabilmesi,
- Milli Eğitim Müdürlüğü ve okullarımızın yeniliklere açık olması,
- Eğitimde ve benzeri konularda düzenlenen kampanyaların halk ve öğrenciler için bir avantaj olması,
- Sağlık konularında daha titiz davranılması,
- Eğitim öğretim saatleri dışında okul ve tesislerinden yararlanılabilmesi,
- Kurumlar arası eşgüdüm ve koordinasyonun etkin olması,
- Teşkilatlanma yapısının iyi olması,
- Akademik başarının yüksek olması,
- Farklı okul türlerine sahip olunması,
- İlimizde okur -yazar oranının yüksek olması,
- Anaokulu'ndan başlanmak üzere zorunlu eğitimde dokuz yıla geçilmiş olması,

b) Gençlik ve Spor Alanında

- Yeni uygulamaya konulacak projelerin uygulanmasında kolay adapte olabilecek potansiyel genç sayısının fazla olması,
- İl Merkezinde Üniversite bulunması,
- İlimizin doğa ile iç içe olması nedeniyle doğa sporlarına uygun ekolojik ortam olması,
- Coğrafi konum ve ana pazarlara yakınlık,
- Yöre ikliminin ılıman iklimi olması,
- Ovacık İlçemizde Spor Lisesinin bulunması,
- Kurum ve kuruluşlarla iyi bir diyalog ve koordine kurulması,

c) Tarım ve Hayvancılık Alanında

- İşgücü maliyetinin düşüklüğü,
- Doğal kaynaklar ve biyo çeşitliliğin zenginliği,
- Kuru tarım alanlarının varlığı,
- Marka olabilecek yerel ürünlere yönelme eğiliminde artış,
- Avrupa Birliği'ne uyum süreci hazırlıkları ve bu kapsamdaki projeler,
- Uygun iklim ve toprak koşulları,
- Mikro klima alanların varlığı,
- İlin tatlı su balıkçılığı için son derece uygun su kaynaklarına sahip olması,
- İlin bitkisel çeşitliliğe, ekosistem çeşitliliğine ve topografik çeşitliliğe sahip olması,
- Meyve üretimi için uygun alanların olması,
- Safranbolu ilçesinde "Bağcılık" kültürünün gelişmiş olması,
- Eskipazar ve Eflâni İlçesinin hububat açısından zengin olması,

d) Kltr ve Turizm Alanında

- Safranbolu İlesinin dnya tarihsel/kltr mirası kent olması,
- Tarihsel/kltrel ve doęal deęerlendirilebilir turizm kaynakları aısından zengin oluđu,
- Arkeolojik alanlar ve sit alanları bulunması,
- Karabk ve yakın evresinde; ulusal ve uluslararası lekte nem taşıyan turistik deęerler ve rekreasyon alanlarının tali bir tur gzergahı oluđu,
- Trk- İslam geleneęini yansıtan Ahşap Evleri gibi turistik cazibeye sahip deęerlerinin ilgi grmesi,
- Őekerleme, lokum, helva alanında lke apında tanınmıř olması,
- Eflni İlesinde ‘‘Eflni Bezinin’’ retilmesi ve bunun geliřtirilmesi iin alt yapının hazır olması,
- Eskipazar İlesinde Hadrianapolis antik kentin varlıęı,
- Eskipazar İlesinde ‘‘termal kaynaklarının’’varlıęı,

e) Sosyal Hizmetler Alanında

- 3413 sayılı yasaya gre, Sosyal Hizmetlerde korunma altına alınan genlerin iře yerleřtirilmesine iliřkin yasal dzenlemenin olması,
- 5228 sayılı kanuna gre Sosyal Hizmet Kuruluřlarına yapılan yardımların vergiden dřlebilmesi,
- İlimizde bulunan Huzurevi ve ocuk yuvaları bina ve tesislerinin yeterlilięi,

f) Saęlık Alanında

- Mobil Saęlık Hizmetlerinin bařarı ile yrtlmesi ve bu hizmetlerin İl Saęlık Mdrlę’nde grevli personel ile desteklenmiř olması,
- lke ortalamasının zerinde Saęlık gstergeleri, (112 Acil Servis hizmetlerinde vakaya ulařma oranı, Koruyucu saęlık hizmetleri)
- Teknolojik geliřmelerin saęlık hizmetlerine yansımaları,
- Birinci Basamak Otomasyon Sistemi’nin kurulmuř olması, (İlimizde Aile Hekimlięinin kurulmuř olması)
- Saęlık hizmetlerinde kullanılan ara ve gerelerin yeterli olması, ayrıca teknik donanım ve alt yapının mevcut ihtiyaları karřılaması,
- İlimizde zellikle 112 Acil Servis Hizmetlerindeki personelin, dięer illere gre daha nitelikli ve tecrbeli personel olması,
- Aęız Diř Saęlıęı Merkezi’nin evre İllere hitab edecek řekilde personel ve teknik alt yapısının en st dzeyde olması,
- İlimizdeki Grntleme Hizmetlerinin teknik alt yapısının ilimiz ve evre illerin ihtiyalarını karřılayacak dzeyde olması,

g) evre ve Orman Alanında

- Eko turizm potansiyelinin olduka yksek olması,
- Doęal yapının bozulmamıř olması,
- Tarihi yapıların (yařlı aęaların) varlıęı,
- İlimizde yerleřime uygun kırsal alanların bulunması,
- Őu anda blgesel kalkınma planı nitelięindeki 1/100000 lekli Zonguldak-Bartın-Karabk evre dzeni planının tamamlanması,
- Karabk İli’nin %68,8 ini ormanlık alanların oluđu,

h) Sivil Savunma ve Afet Yönetimi Alanında

- İlden sorumlu bulunan tam donanımlı, Sakarya Arama ve Kurtarma Birliği ile gerektiğinde iletişim kurulabilecek Ankara Arama ve Kurtarma Birliğinin yakın mesafelerde olması,
- Jeolojik riskli alanların tespiti için İlimize ait Afet İşleri Genel Müdürlüğüne saha çalışmasının yapılması,
- Olması muhtemel bir afet sonrasında hizmet verecek olan hizmet gruplarının oluşturulup bu gruplarda hangi birimlerin görev alacağına belirlenmiş olması,
- Ayrıca Kriz Merkezinin kurulacağı yer İl Acil Yardım ve Kurtarma hizmet gruplarının görev yeri tespitinin yapılmış olması,
- Arama ve kurtarma çalışmaları için araç ve gereçlerin yeterli olması,
- İlimizde afet acil haberleşme sisteminin kurulu bulunması,

i) Diğer Alanlarda

- Demir çelik sanayinin varlığı,
- Başta demir çelik ve hazır giyim olmak üzere, sanayi üretimine yönelik iş kültürüne sahip olunması,
- Hazır giyim’de tanınmış firmaların üretimlerini sürdürmesi,
- İlimizde sanayi ve hizmet sektöründe çalışan sayısının Türkiye ortalamasının üzerinde olması,
- 14–65 yaş arasındaki çalışabilir işgücü oranının yüksek olması,
- Orta yaş grubunda kalifiye işgücünün varlığı,
- Mevcut mermer yataklarının büyük ölçüde işleniyor olması,
- Kardemir’in üretim yelpazesinin desteklediği her türlü çelik yapı sisteminin yapılabilir olması,
- Eskipazar İlçesinde orman endüstrisinin varlığı,
- Yenice İlçesinde küçük işletmeler şeklinde yürütülen mobilya üretiminin varlığı ve girişimcilerin bölgenin gelişmesi ve modernleşmesi yönündeki kararlılığı,
- İlimizin büyük metropollere yakın olması,
- Karabük’ten geçen iki nehrin varlığı ve bunlardan sulama ve enerji elde etme amacıyla yararlanılıyor olması,
- Yenice İlçesinde işletilmeye uygun kaynak suyunun varlığı,
- Demiryolunun varlığı,
- Zonguldak, Bartın ve Karabük illerini kapsayan “TR81 Düzey 2 Bölgesi”nde Kalkınma Ajansının kurulmuş olması,
- Karabük İli Çevre Hizmetleri Birliği, Karabük Kültür ve Turizm Koruma ve Gelişim Bölgesi Altyapı Hizmet Birliği ve Batı Karadeniz Kalkınma Birliği’ nin ilimizde kurulmuş olması,

6.2- ZAYIF YÖNLER

a) Milli Eğitim Alanında

- Eğitim Bölgeleri arasında dengelerin kurulamaması,
- Alınan kararlarda devamlılığın sağlanmaması,
- Yardımcı hizmetler personel yetersizliği,
- Projelerin sürdürülebilir olmaması,

- Okul yapımı başlamadan önce Bakanlıkca istenen tüm kriter ve altyapı çalışmalarının planlanmasına ilişkin yetersizlikler,
- Sosyal faaliyetlerin yetersizliği,
- Öğrenci kayıtlarında sınır tespitlerine uyulmaması,
- Veli eğitiminin yeterli düzeyde hayata geçirilememesi,
- Sorunların çözümünün de hızlı ve dinamik hareket edilememesi,
- Kültür ve sanat faaliyetleri yönünden yapılan faaliyetlerin az olması,
- Spor tesislerinin yetersizliği,
- Bazı branşlardaki öğretmen açığı,

b) Gençlik ve Spor Alanında

- Kulüplerin maddi imkânlarının zayıflığı,
- İlimizde spor kültürünün olgunlaşmaması,
- Spor faaliyetleri için mevcut bulunan tesislerin ihtiyacı karşılamada yetersiz kalması,
- Spora yön verebilecek spor uzmanı personelin istihdam eksikliği,
- Spor tesislerinde yeterli araç ve gereçlerin bulunmaması,
- Sporcu sağlığı alanlarında Sağlık Merkezlerimizin bulunmaması,
- Spor dallarında yeterli antrenör ve monitörlerin bulunmaması,
- Tesislerimizde görev yapan personellerimizin yetersiz sayıda olması,

c) Tarım ve Hayvancılık Alanında

- Ortak çalışma, örgütlenme ve katılımıcılığın zayıf olması,
- İklim ve coğrafi yapının üretim ve ürün çeşitliliğini kısıtlaması,
- Köy sınırları tespiti ve kadastro işlemlerinin tamamlanamaması,
- Tarımda verimliliğin düşük olması ve üretim maliyetlerinin yüksekliği,
- Tarımsal işletmelerin küçük ve parçalı olması ve bundan dolayı pazara yönelik üretimde bulunulamaması, işletmelerin genellikle aile için tüketim yapması,
- Tarım-sanayi entegrasyonunun zayıflığı,
- Etkin tarımsal üretici örgütlerinin yokluğu,
- Sulu ve sulanabilir geniş tarım alanlarının azlığı,
- Hayvancılık ve Bitkisel üretim işletme kapasitelerinin düşük olması,

d) Kültür ve Turizm Alanında

- Kültürel ve Sanatsal etkinlikler için yeterli fiziki mekânların bulunmaması,
- Yeterli alternatif kaynakların varlığına karşın turizmin çeşitlendirilememesi,
- Turistik yerleşim merkezlerinde kentsel altyapı (ulaşım, enerji, su ve kanalizasyon) ihtiyaçlarının bulunması,
- Turistik mekânlara Ulaşım ve Turistik Tesislerde “Engelsiz Turizm” olanaklarının yeterli düzeyde olmayışı,
- İl’de Kültürel ve Sanatsal etkinliklere büyük ilgi duyulmaması,
- Kültür ve Turizm’ e ayrılan mali kaynakların yetersizliği,

e) Sosyal Hizmetler Alanında

- Genel olarak sosyal refaha, özel olarak sosyal hizmetler ve sosyal yardımlara ayrılan kaynakların, ülkenin sosyal sorunları ve ihtiyaçlarıyla orantılı olmaması,
- Toplumsal gelişimin vazgeçilmez unsuru olan ve sosyal hizmetlerin sunumunda aktif bir rol üstlenmesi gereken sivil toplum kavramının ilimizde tam olarak oturmamış olması,

- Toplumda, sivil toplum örgütlerinin gerekliliđi ve vazgeçilmezliđi konusunda bilinç yetersizliđi bulunması,
- Sosyal Hizmetlerin hedef kitlesini oluřturan birey ve ailelerin sosyo-kültürel seviyesinin düşük olması,
- Sosyal Hizmet sektöründe kullanılan taşıtların, hizmetleri sunmada yetersiz kalması,
- Alt yapısı hazırlanmadan çıkartılan kanunların, sosyal hizmet sektöründeki kurumsal hizmetlerin sunumunda güçlükler oluřturması,
- Sosyal hizmet sektörüne vatandaşların gönüllü katkı ve katılımlarının farklı nedenlerle istenilen düzeyde ve süreklilikte olmaması,

f) Sağlık Alanında

- Bebeklere yönelik demir prepatı ve (D) vitamini dağıtımında ilimizin tamamına ulařılamaması,
- Uzman doktor sayısının yetersizliđi,
- Hastanelerimizde röntgen, Anestezi ve Laboratuvar teknisyenlerinin yetersizliđi,

g) Çevre ve Orman Alanında

- Hava kirliliđini azaltacak hava hareketlerinin az olması,
- Topografik yapının çanak řeklinde olması,
- Kent ii parkların (yeřil alan) yetersizliđi,
- Ara çayı ve Filyos Çayı' nın çevresinin sahip olduđu rekreasyonel potansiyelin anlařılamamıř olması,
- Katı atıkları depolayacak bertaraf tesislerinin olmaması,
- İldeki orman alanının olduka fazla olmasına rađmen orman endüstrisinin eski gücünde olmaması,
- Çevre kirliliđi ile akarsu kirliliđi gibi sorunların varlıđı,

h) Sivil Savunma ve Afet Yönetimi Alanında

- İlin dođal afet yönünden (deprem, sel, heyelan, orman yangını) riskli bir alan üzerinde kurulmuř olması,
- Daimi statülü bir Afet Yönetim Merkezinin bulunmaması,
- Afet Yönetiminde etkin rol alan kurumların ara, gere ve personel yetersizliđinin olması,
- Cođrafi Bilgi Sisteminin bulunmayıřı,
- Kent halkının göreceli olarak yüksek bir afet bilincine sahip olmaması,
- İtfaiye personeli bünyesinde dođal afet eđitimi almıř çekirdek bir kadronun bulunmaması,
- Belediyelerimizin imkânlarının kısıtlı oluřu,
- Afetlerde elektrikli sistemlerin faaliyetlerine devam edebilmesi iin gerekli olan seyyar jeneratörlerin azlıđı,

i) Diđer Alanlarda

- Mermer Sanayinin gelişmemiř olması nedeniyle, mermer rezervlerinin yeterince işlenememesi, katma deđeri yüksek ürünlere dönüřtürülememesi,
- Kamu kurumları ve işletmelerde Ar-Ge birimlerinin bulunmaması,
- Mevcut sanayi işletmelerinin stratejik bakıř açısının yeterli olmayıřı,
- Teřvik sisteminin yeterli olmaması nedeniyle, İlimizde yatırım maliyetleri ve işgücü maliyetinin teřvik alan illere göre yüksek kalmasına bađlı olarak haksız rekabet kořullarının oluřmuř olması,

- Ekonomik yapıdaki verimsizlik ve etkinsizlikler, (örneğin katma değeri yüksek ürünlere dönüştürme konusunda yeterli yatırımların yapılmaması)
- İlimizde teknoloji geliştirme bölgesinin olmayışı,
- Sektörel entegrasyonun yetersiz olması,
- İl Özel İdare gelirlerimizin çok az, yada yetersiz olması,

6.3- FIRSATLAR

a) Milli Eğitim Alanında

- Eğitime % 100 destek uygulamaları,
- Kişi ve kuruluşlardan destek alınması,
- Kayda değer şiddet içeren olayların olmaması,
- Özveri ile çalışan öğretmen ve veli yapısında okul ve aile birliği'nin aktif koordinasyonu,
- Toplumun eğitime önem vermesi,
- Basın yayın kuruluşlarının desteği,
- Toplumun her kesimine ulaşabilme şansının olması,
- Her türlü basın yayın ve diğer kuruluşların eğitime önem vermesi,
- Okullarımızın öğretmen eksikliğinin en az düzeyde olması,
- Fiziki koşulların eğitim ve öğretime uygun olması,
- Ulaşımın kolay olması,
- Öğretmenlerin kendilerini geliştirmeye istekli olmaları,
- Kardeş kurum-kardeş okul uygulamaları,

b) Gençlik ve Spor Alanında

- 8 yıllık eğitime geçilmesi nedeni ile Aile, Okul-Kulüp işbirliğine temel teşkil edecek düzeyde belde, ilçe ve ilde okullaşmanın mevcut olması,
- Nüfusun büyük bir bölümünün spor faaliyetlerine etkin olarak katılabilecek yaş grubunda olması,
- İl Merkezinde her yıl öğrenci sayısı daha da artmakta olan bir Üniversitenin bulunması
- Sporda sponsorluk kanunu,
- Avrupa Birliği'nin desteklediği Gençlik ve Spor Projeleri,

c) Tarım ve Hayvancılık Alanında

- İlde bulunan mikro klima bölgelerinin meyve ve sebze ziraatı için uygun olması,
- Tarıma elverişli arazi miktarının fazlalığı ve üretim faktörlerinin organik tarıma elverişli olması,
- İlin su kaynakları yönünden zengin olması,
- Alternatif ürünler için uygun özelliklerin bulunması,
- Tarımsal sanayi girdilerinin ve hammaddelerinin çeşitliliği ve bulunabilirliği,
- Dünyada organik tarım ürünlerine talebin artması,
- Tarımsal ürünlerin değerlendirilmesi için coğrafi konum itibarıyla uluslar arası pazarlara yakınlık,
- Artan kırsal turizm talebi ve potansiyeli,
- Yerel ve geleneksel üretim potansiyellerinin harekete geçirilebilirliği, (kırsal alanda girişimcilik potansiyeli)
- El sanatları potansiyeli,
- Yayla turizmi,
- Et ve süt işleme tesislerinin varlığı,

d) Kltr ve Turizm Alanında

- İstanbul ve Ankara gibi en byk iki metropole fiziki yakınlığı ve son yıllarda başta İstanbul ve Ankara olmak zere Batı ve Orta Anadolu çıkışlı turların ilimize olan yoğun talepleri,
- Turizm talebinin Karadeniz kıyılarına ynlenmesi, Karadeniz'in kuzey ve gney blgeleri arasında artan ilişkiler,

e) Sosyal Hizmetler Alanında

- AB uyum srecinde sosyal devlet ilkesi gereğince yapılan ve yapılacak olan sosyal reform ve politika çalıřmaları,
- Sivil toplum örgtlerinin geliřmesi, gçlenmesi, sosyal hizmet çalıřmalarına ve politikalarına karřı ilgili, duyarlı bir yaklařım sergilemeleri,
- Trk toplumunun rf, adet, geleneklerden kaynaklanan aile baėlarının ve aile ii etkileřiminin gçl olması ve yardımseverlik duygusu,
- Kalkınma planlarında ve toplumsal anlamda koruyucu ve nleyici hizmetlerin neminin anlaşılmasına iliřkin zihniyet deėiřimi,

f) Saėlık Alanında

- Yatırım projelerinin bařlatılmıř olması,
- Saėlıėa ynelik toplum bilincinin gittike ykselmesi,
- Kitle iletiřim aralarının yaygınlığı,
- Saėlık personelinin geliřmeye ve eėitime nem vermesi,

g) evre ve Orman Alanında

- Doėal yařamın ve yaban hayatının turizme katkı saėlayacak Őekilde zengin olması,
- Karev Birliėi'nin ncelikli hedef olarak ortak kullanılacak katı atık bertaraf Tesisini kurmayı planlaması,
- Kırsal turizm talebinin artma eėilimi,
- evrenin korunması ve geliřtirilmesi konusunda artan ilgi,
- retim, haberleřme ve biliřim teknolojilerinin giderek geliřmesi,
- Kentsel ekonomilerin geliřmesi, kentsel ve kırsal alanlar arasında iřlevsel iliřkilerinin gçlenmesi,
- Doėalgazın ilimizde kullanılmaya bařlanması,

h) Sivil Savunma ve Afet Ynetimi Alanında

- Etkin bir mdahale sistemi geliřtirilmesi iin İlin nfus yoğunluėunun az olduėu,
- Filyos ayı zerine yapılan baraj projeleri,
- Afet Ynetimi Merkezinin kurulacak olması,
- Kızılay Karabk Őube Bařkanlığınca İlimizde Afet Lojistik Destek Merkezi Projesinin bařlatılmıř olması,

i) Diėer Alanlarda

- Demiryolu aėının Karabk'ten geiyor olması,
- İlimizin bir sanayi Őehri olarak doėmuř olması,
- İlimizin enerji yatırımlarına uygunluėu,
- Orman alanlarının fazla olması,
- Mermer yataklarının varlığı,

- Filyos Projesinin varlığı,(*Filyos Projesi; nehrin kuzeyde Karadeniz deltası ile güneyde Gökçebey arasındaki bir kilometre genişliğindeki bant serbest bölge ilan edilerek delta kısmına Türkiye'nin en büyük limanlarından birinin yapılması projesidir.*)
- Kardemir'in kapasite artırma ve çevre yatırımlarına devam etmesi,
- Zonguldak, Bartın ve Karabük illerini kapsayan "TR81 Düzey 2 Bölgesi"nde, Batı Karadeniz Kalkınma Ajansının kurulmuş olması,
- Karabük İli Çevre Hizmetleri Birliği'nin kurulmuş olması,
- Karabük Kültür ve Turizm Koruma ve Gelişim Bölgesi Altyapı Hizmet Birliği'nin kurulmuş olması
- Batı Karadeniz Kalkınma Birliği' nin kurulmuş olması,

6.4- TEHDİTLER

a) Milli Eğitim Alanında

- Farklı nedenlerden dolayı kırsaldan merkeze veya kırsal ve merkezden il dışına yapılan göçler,
- Gelir dağılımındaki dengesizlik,
- Ekonomik yetersizlikler,
- Okullarda ve toplumda şiddet artışı,
- Sınavlara hazırlıkta fırsat eşitliğinin olmaması,
- Uyuşturucu, sigara ve alkol gibi kötü alışkanlıklardaki genel artış,
- ÖSS ve SBS hazırlıklarında dershane ve özel derslerin ön plana çıkması,
- Öğrenci yoğunluğunun bölgelere dengesiz dağılması,
- Dershanelerin yönlendirmede kar amacı güderek öğrenci isteği dışında yönlendirme yapması,
- Okul bahçelerinin fiziksel yetersizliği,
- Okul güvenlik hizmetlerinin yetersizliği,
- Arsa temininde zorluk,
- Öğretmen değişim hızı, (İl içi, İl dışı nakiller)

b) Gençlik ve Spor Alanında

- Liseyi bitiren gençlerin belde ve ilçe merkezinden Üniversite merkezlerine ve diğer illere kaymasının kulüpleşmeyi güçleştirmesi,
- Spor kulüplerinin yetişmiş antrenör istihdam etmemesi,
- Bazı İlçelerimizde spor salonlarının bulunmaması nedeni ile gençlerin salon sporları yapamamaları,

c) Tarım ve Hayvancılık Alanında

- Tarımsal alanda teknolojik gelişmelerin izlenememesinin doğuracağı tehditler,
- Su, toprak ve havanın kirletilmesinin yaratacağı tehditler,
- Heyelan, erozyon ve seller,
- Tarımda çalışan genç nüfusun giderek azalması ve çalışan nüfusun yaşlanması,
- Kırsal alanda yoksulluk sorununun artması ve giderek yoksulluk kültürünün oluşma eğilimine girmesi,
- Ulusal önceliklere dayalı üretim planlamasının yapılamaması,
- Küreselleşmenin getirdiği uluslar arası politikaların ve yaptırımların etkileri,
- Tarımda yapısal uyum politikalarının getirdiği belirsizlikler,
- Dünyada enerji hammadde fiyatlarının yükselmesi,

- Tarım ve Orman alanlarının amaç dışı kullanılması,
- Hızlı kentleşmenin doğal kaynaklar üzerindeki baskısı,
- Doğal kaynakların bilinçsiz olarak kullanılması ve kirletilmesi,
- Küresel ısınmanın ve iklim değişikliklerinin yarattığı etkiler,
- Turizm ve yerleşimdeki plansız gelişmenin doğal kaynaklara zarar vermesi,

d) Kültür ve Turizm Alanında

- Kamuoyunda koruma bilincinin henüz yerleşmemiş olması nedeniyle, İlimizde tarihi alanlarda yapılan kaçak kazılar,

e) Sosyal Hizmetler Alanında

- Ülkemizin içinde bulunduğu sosyo-ekonomik koşullar, hızlı ve sağlıksız kentleşme, işsizlik ve yoksulluk gibi nedenlerle sosyal hizmetlere ve sosyal yardımlara duyulan ihtiyacın giderek artma eğilimi göstermesi,
- Toplumda yaşanan sağlıksız evlilikler ve aile parçalanmaları,
- Ülke genelinde eğitim ve sağlık altyapısının yetersiz durumda olması,
- Gelir dağılımının bozulması, ekonomik ve sosyal eşitsizlik, sosyal olanaklara eşit biçimde ulaşamama vb. toplumsal sorunlar,
- Toplumsal yapıda var olan gelenek ve törelerin etkisi, (kız çocuklarının okutulmaması, erken yaşta evlilik, töre cinayetleri vb. gibi)

f) Sağlık Alanında

- Hava, toprak, su ve gıda kirliliğinin önlenmesine yönelik çalışmaların ve sektörler arası koordinasyonun yetersiz olması,
- Toplumun sağlık bilincinin halen yeterli düzeye ulaşmaması,

g) Çevre ve Orman Alanında

- Yeraltı sularının azalıyor olması,
- Ormanlar üzerindeki kent kökenli baskıların artıyor olması,
- Çevre ve ormancılık örgüt yapısının kaynakları en iyi değerlendirecek şekilde organize edilmiş olmaması,
- Kooperatif yönetiminde yer alanların deneyim, bilgi ve birikim bakımından yetersiz olmaları,
- İlimiz ve İlçelerimizdeki nehir ve çayların kirletilmeleri,

h) Sivil Savunma ve Afet Yönetimi Alanında

- İlin doğal afet yönünden (deprem, sel, heyelan, orman yangını) riskli bir alan üzerinde kurulmuş olması,
- Geniş akarsu ağının sel, taşkın riski yaratması,
- İrmak debisinin ırmağa atılan çöp ve inşaat molozları ile yükselmesi,

i) Diğer Alanlarda

- 5084 sayılı yatırım ve istihdamı teşvik kanunu kapsamında ilimizin yer almıyor olması,
- Çankırı, Bartın gibi komşu illerin 5084 sayılı teşvik kapsamında olması,
- İlimizin coğrafi konumu itibarıyla kıyıda içeride olması nedeniyle, bir limanın olmaması sanayinin gelişimi açısından bir tehdit oluşması,
- İlimizin coğrafi konumu itibarıyla arazilerimizin engebeli olması bazı yatırımlar için engelleyici bir tehdit unsuru olması,
- İlimizin 1. derecede deprem bölgesinde olması,

V-GELECEĞE BAKIŞ

A-MİSYON

Sürekli ilerlemeyi ve gelişmeyi temel ilke olarak benimseyen, çağdaş bir yerel yönetim anlayışı içinde; hizmetlerin belli bir plan dâhilinde, kaynakların daha etkin ve verimli kullanılarak Karabük'ü Kültür ve Bilim Merkezi, Yaşam kalitesinin arttığı, Batı Karadeniz Bölgesinin cazibe merkezi olan, üreten, yeşil bir il yapmak, Karabük İl Özel İdaresinin Misyonudur.

B-VİZYON

Karabük'te yaşayan insanların, çağın gerektirdiği medeni yaşam şartlarına kavuştuğu, hizmetlerin daha süratli, kaliteli ve ekonomik olarak yerine getirilebildiği, sürekli gelişen ve değişen bir yönetim anlayışı ile kültürel, bilimsel, sosyal ve ekonomik gelişmesini tamamlamış, dünyada tanınan, bölgesinde cazibe merkezi olan bir il olması Karabük İl Özel İdaresinin Vizyonudur.

C-TEMEL İLKELER

- Verimli, etkin ve kaliteli bir kamu hizmeti sunmak,
- İnsanı esas alarak görev alanındaki konularda yaşam kalitesini devamlı arttırmak,
- Öncelikleri ve kaynakları dikkate alarak, hızlı, adaletli ve güvenilir hizmet sunmak,
- Hukuku ve kamu yararını daima ön planda tutmak,
- Yönetimde demokratik, katılımcı ve şeffaf olmak,
- Bilimsel çözüm üretmek,
- İhtiyaçlara ve beklentilere duyarlılık göstermek,
- Tasarrufa riayet etmek,
- Kır-Kent arası sosyo-ekonomik gelişmişlik farklarının ortadan kaldırılmasına yönelik hizmet ve çalışmalar yapmak,
- İl Özel İdare hizmetlerine gönüllü katılımlar sağlamak,
- İlimizde var olan potansiyellerin değerlendirilmesine yönelik çalışmalar yapmak,
- Sosyal Hizmet ve yardımlar ile yoksulluğun önlenmesine yönelik tedbirler almak ve çalışmalar yapmak,
- Sunulan hizmetlerde ve ihtiyaçların giderilmesinde toplumla iletişim halinde olmak,

D-STRATEJİK AMAÇLAR, HEDEFLER, PERFORMANS GÖSTERGELERİ VE MALİYETLENDİRME

1- MİLLİ EĞİTİM ALANINDA

İL MİLLİ EĞİTİM MÜDÜRLÜĞÜ OKUL SAYILARI

İLÇE	ANAOKULU	İLKÖĞRETİM OKULU	ÖZEL EĞİTİM OKULU	GENEL LİSE	ANADOLU ÖĞRETİM LİSESİ	GÜZEL SANATLAR VE SPOR LİSESİ	MESLEK LİSESİ	TOPLAM OKUL SAYISI	REHBERLİK ARAŞTIRMA MERKEZİ	GENEL TOPLAM
MERKEZ	2	33	3	10	1	0	5	54	1	55
SAFRANBOLU	2	16	2	3	1	1	7	32	0	32
ESKİPAZAR	1	5	0	1	0	0	1	8	0	8
YENİCE	1	11	0	2	0	0	1	15	0	15
EFLANİ	0	4	0	0	0	0	1	5	0	5
OVACIK	0	1	0	1	0	1	0	3	0	3
TOPLAM	6	70	5	17	2	2	15	117	1	118

STRATEJİK AMAÇ 1

Her kademedeki okul ve kurumlarımızda Eğitim - Öğretimin niteliğini geliştirmek hizmet alıcıların çağdaş eğitim-öğretim olanaklarından en üst düzeyde yararlanmalarını sağlamak.

STRATEJİK HEDEF 1.1.

Okul Öncesinde %35,66 olan okullaşma oranını (48-72 ay) plan dönemi sonunda % 100' e yakın oranda çıkarmak.

Faaliyet 1.1.1.Okul öncesi öğrenci sayısı birinci sınıfa devam eden öğrenci sayısının % 50'sinden az olan İlköğretim Okullarında çağ nüfusunu (48-72 ay) birebir tespit ederek okullaşması için anne-baba eğitimi yapılacaktır.

Faaliyet 1.1.2. Anaokulları ve ana sınıfı bulunan tüm kurumlarımızın etkinlikleri Web Sitesinde toplumla paylaşarak tanıtımları yapılacaktır.

Faaliyet 1.1.3. Okul öncesi eğitimden yararlanamayan semtler ve köylerde seyyar anaokulu uygulaması yapılacaktır.

Faaliyet 1.1.4.Yerel yönetimler ve medyanın desteği ile kamuoyunu bilinçlendirici; bilgilendirme, paylaşım toplantıları yapılarak gazete ve televizyon haberlerinin üretilmesi sağlanacaktır.

İŞBİRLİĞİ YAPILACAK KURUM- BİRİM

Halk Eğitim Merkez Müdürlüğü, Muhtarlıklar, Bil. ve Sınav Hiz. Yatırım Basın/ Yaygın Eğt, Yerel Yönetimler.

MALİYETLENDİRME (TL)

2010---107.757,00

2011--- 5.865,00

2012--- 7.224,00

2013--- 8.738,00

2014--- 10.011,00

STRATEJİK HEDEF 1.2.

Okul öncesi eğitimin niteliğini yükseltmek.

Faaliyet 1.2.1. Anne, baba ve toplumda okulöncesi eğitim bilincinin oluşturulması için eğitim-öğretimin önemi, öğrenmeyi öğrenmenin oluşumu ve geleceğe katkısı konularında anne, baba, veli ve öğretmenleri kapsayacak şekilde “Kişisel Gelişim Seminerleri” ile velilere okul öncesinin önemini ve gerekliliği konusunda her yıl İl merkezinde en az üç, İlçelerde bir konferans düzenlenecektir.

Faaliyet 1.2.2. Yılsonunda okul öncesi kurumlarımızdaki öğrencilerin kişisel gelişimlerini ortaya koyan en az bir etkinlik düzenlenecektir.

İŞBİRLİĞİ YAPILACAK KURUM- BİRİM

Hizmet içi Eğitim, Okul Aile Birlikleri, Basın.

MALİYETLENDİRME (TL)

2010---4.457,00

2011---4.805,00

2012---5.255,00

2013---5.558,00

2014---6.014,00

STRATEJİK HEDEF 1.3.

2008–2009 öğretim yılında İl Milli Eğitim Müdürlüğünce hazırlanacak öğrenci memnuniyet anketinin tüm okullarımızda uygulanması ile çıkan sonuçlara göre her yıl öğrenci memnuniyet oranını artırmak.

Faaliyet 1.3.1. Okullarda yılda en az bir kez memnuniyet anketi düzenlenecektir.

Faaliyet 1.3.2.“Veli Eğitim projesi” ile velilerin eğitim öğretimde etkin kılınması sağlanacaktır.

İŞBİRLİĞİ YAPILACAK KURUM- BİRİM

Strateji geliştirme, Hizmet içi Eğitim ve Okul Aile Birlikleri.

STRATEJİK HEDEF 1,4.

İlimizin Türkiye genelinde yapılan Seviye Belirleme Sınava ve ÖSS sınavlarındaki başarılarında devamlılığı sağlamak.

Faaliyet 1.4.1. İl genelinde okuma seviyesini yükseltmek. Tüm okullarımızda “Okuyan Okullar Projesi” kapsamında birinci derste ilk 20 dakikada kitap okutulacaktır.

Faaliyet 1.4.2.Okul kütüphaneleri zenginleştirilerek, sürekli faaliyet halinde olması sağlanacaktır.

Faaliyet 1.4.3. Okullarımızda sınavlara hazırlık ve yetiştirme kurslarının sayısı arttırılacaktır.

İŞBİRLİĞİ YAPILACAK KURUM- BİRİM

İl Kültür Turizm Müdürlüğü Sınav Hizmetleri/Özel Öğretim

MALİYETLENDİRME (TL)

2010---119.757,00
2011---131.415,00
2012---143.855,00
2013---157.358,00
2014---171.724,00

STRATEJİK HEDEF 1,5.

Ortaöğretimde kız çocuklarının okullaşma oranlarını % 95' den plan dönemi sonuna kadar daha yukarılara çıkarmak.

Faaliyet 1.5.1. Eflâni ve Eskipazar İlçelerinde İlçe merkezinde barınacak yer bulamadıkları için lise öğrenimine devam edemeyen kız öğrencilere YİBO'ların boş kontenjanlarından faydalanma imkânı sağlanacaktır.

İŞBİRLİĞİ YAPILACAK KURUM- BİRİM

Özel Öğretim, Burslar, Yurtlar, Basın Halkla İlişkiler.

STRATEJİK HEDEF 1,6.

Bilim olimpiyatlarına, Bilimsel ve Proje Yarışmalarına katılımı üst düzeye çıkarmak.

Faaliyet 1.6.1. Okullarımızdaki başarılı öğrenciler tespit edilerek, danışman öğretmen nezaretinde ulusal ve uluslar arası olimpiyatlara hazırlık yapılarak, katılmak yönünde çalışma yapılacaktır.

Faaliyet 1.6.2. Başarı kazanmış öğrencileri; basının da katılacağı toplantılar düzenleyerek ödüllendirmektir.

İŞBİRLİĞİ YAPILACAK KURUM- BİRİM

Kültür, Yerel Basın.

MALİYETLENDİRME (TL)

2010---1.457,00 2012---2.055,00 2014---2.664,00
2011---1.755,00 2013---2.358,00

STRATEJİK AMAC 2

Çevreye, çağın gereksinimlerine uygun, istihdama yönelik, geçerli bir meslek edinmeyi amaçlayan, nitelikli, çağdaş örgün mesleki eğitim ve sürdürülebilir, hayat boyu öğrenme anlayışını benimsetmeyi esas alan her türlü yaygın eğitime olanak sağlamak.

STRATEJİK HEDEF 2.1.

Mesleki ve teknik ortaöğretim okulları, halk eğitim merkezleri ve mesleki eğitim merkezlerimizi yeni teknolojik ekipmanlarla donatmak.

Faaliyet 2.1.1. Avrupa Birliği destekli hibe programları takip edilerek mesleki eğitim ve yaygın eğitimle ilgili 2010 – 2014 yılları arası en az bir proje hazırlayarak eğitim ve ekipman alımı için kaynak sağlanacaktır.

İŞBİRLİĞİ YAPILACAK KURUM- BİRİM

Eğt. Arç. Donatım, Strateji geliştirme.

MALİYETLENDİRME (TL)

2010---200,00 2013---350,00
2011---250,00 2014---400,00
2012---300,00

STRATEJİK HEDEF 2,2.

Mesleki Teknik okullarda % 36.52 olan okullaşma oranını, stratejik amaç doğrultusunda plan dönemi sonunda artırarak % 60' seviyelerine yükseltmek.

Faaliyet 2.2.1. İlköğretim okullarında 7 ve 8. sınıflar ile ortak lise 9. sınıf öğrencilerine yönelik mesleki eğitim okullarını, iş imkânlarını, sınavsız geçiş uygulamasını tanıtıcı faaliyetler ve İl içi - il dışındaki en yeni teknolojinin kullanıldığı işyerlerine, fabrika ve tesislere meslekleri tanıtma gezileri düzenlenecektir.

Faaliyet 2.2.2. İlimizde Sivil Toplum Kuruluşları ile işbirliği içinde her yıl bir Mesleki ve Teknik Eğitim Fuarı düzenlenecektir.

Faaliyet 2.2.3. Meslek okulları tarafından kendilerini ve meslekleri tanıtıcı dokümanlar hazırlanarak hedef kitleye ulaştırılmasını sağlanacaktır.

İŞBİRLİĞİ YAPILACAK KURUM- BİRİM

İşletmeler, Sanayi Kuruluşları, Okul Aile Birlikleri.

MALİYETLENDİRME (TL)

2010---38.157,00

2011---40.115,00

2012---42.195,00

2013---44.308,00

2014---46.564,00

STRATEJİK HEDEF 2,3.

İstihdama yönelik açılan mevcut kurs sayısını her yıl % 10 oranında arttırmak.

Faaliyet 2.3.1. İş Kurumu ile işbirliği içinde istihdam garantili kurslar açılması yönünde çalışılacaktır.

Faaliyet 2.3.2. Mezunları izleme sistemi olan e-mezun sisteminin işler hale getirilmesi sağlanacaktır.

Faaliyet 2.3.3. Dezavantajlı gruplara yönelik mesleki eğitim kursları açılacaktır.

Faaliyet 2.3.4. Mesleki Teknik okullarda girişimcilik ruhunu harekete geçirmek için mesleki sivil toplum kuruluşları ile bilgilendirme toplantıları yapılacaktır.

İŞBİRLİĞİ YAPILACAK KURUM- BİRİM

Bil. ve Sınav Hiz, İş Kur/Esnaf Odaları Başkanlığı, Özel Eğitim Kurumları, STK'lar

MALİYETLENDİRME (TL)

2010---185.757,00

2011---216.990,00

2012---253.055,00

2013---293.708,00

2014---337.164,00

STRATEJİK HEDEF 2.4.

%90 Olan okuma yazma oranını plan dönemi sonunda artırarak %100 seviyelerine yükseltmek.

Faaliyet 2.4.1. Okuma yazma bilmeyen vatandaşlarımızın kurslara katılımını sağlamak amacıyla alan taramaları yaparak, mahalle ve köy muhtarları ile işbirliği içinde mahallinde tahsis edilecek eğitim odalarında kurslar açılacaktır.

İŞBİRLİĞİ YAPILACAK KURUM- BİRİM

Halk Eğitim Merkez Müd, Muhtarlıklar, Basın Halkla İliş, Yaygın Eğitim.

MALİYETLENDİRME (TL)

2010---52.157,00

2013---67.608,00

2011---57.105,00

2014---73.164,00

2012---62.255,00

STRATEJİK AMAÇ 3

Özel Eğitim gerektiren bireylerin erken çocukluk ve okul öncesi eğitimlerini dikkate alarak, ilimizde özel eğitim, rehberlik ve psikolojik danışma ihtiyacı olan bireylerimize ulaşmak ve yararlanmalarını sağlamak, özel eğitim ve rehberlik hizmetlerinin niteliğini en üst düzeye çıkarmak.

STRATEJİK HEDEF 3.1.

Özel eğitim rehberlik ve psikolojik danışma hizmetlerini okulların ve öğrencilerin tamamına ulaştırmak.

Faaliyet 3.1.1. Kaynaştırma eğitimi yapan İlköğretim Okullarımızda kaynak oda sayısı artırılacaktır.

Faaliyet 3.1.2. Okullarımızdaki örgün eğitim, öğretim faaliyetinden doğrudan yararlanamayacak engelli öğrencilerimizin eğitimlerini evde almaları için yönlendirme yapılacaktır.

Faaliyet 3.1.3. Özel eğitim ve rehabilitasyon merkezlerinden hizmet alacak olanların tespiti yapılacaktır.

İŞBİRLİĞİ YAPILACAK KURUM- BİRİM

Rehberlik Araştırma, İl Nüfus Müdürlüğü.

MALİYETLENDİRME (TL)

2010---2.646.957,00

2011---2.779.305,00

2012---2.918.270,00

2013---3.064.183,00

2014---3.217.394,00

STRATEJİK HEDEF 3.2.

Rehberlik ve Psikolojik Danışma Hizmetlerinde toplumsal bilinç oluşmasını sağlamak.

Faaliyet 3.2.1. Yerel televizyonlar kanalıyla eğitim amaçlı TV Programı hazırlanacaktır.

Faaliyet 3.2.2. Kurum İnternet sitesi hazırlayarak güncel ve çağdaş veri akışı sağlanacaktır.

Faaliyet 3.2.3. Özel eğitim, iletişim, gençlerimizin risklerden korunması, stres yönetimi, çocuk hakları, şiddet önleme ve benzeri konularda öğretmenlerimiz ile bilgilendirme toplantıları yapılacaktır.

Faaliyet 3.2.4. Engelli öğrencilerin Ailelerine Özel Eğitim konusunda bilgilendirme toplantıları düzenlenecektir.

Faaliyet 3.2.5. Özel Eğitim politikalarının geliştirilmesinde, özel eğitim gerektiren bireylere yönelik etkinlik gösteren sivil toplum örgütleri ile ortaklaşa etkinlikler düzenlenecektir.

İŞBİRLİĞİ YAPILACAK KURUM- BİRİM

Bil. ve Sınav Hiz, Rehberlik Araşt, Hizmet içi Eğitim, Üniversite, İl Emniyet Müdürlüğü, STK'lar.

STRATEJİK AMAÇ 4

Bütün kurumlarda düşünme, algılama, sorumluluk alabilme ve sorun çözebilme özelliklerine sahip, milli manevi değerleri özümsemiş, yeni fikirlere ve değişime açık, ruhen ve bedenen sağlıklı nesiller yetiştirmek, öğrencilerimizi zararlı alışkanlıklardan ve şiddetten uzak tutulmasını sağlamak.

STRATEJİK HEDEF 4.1.

Okul ve kurumlarımızda klasik kutlamaların dışına çıkılarak yaşayarak öğrenme becerileri kazandırmak.

Faaliyet 4.1.1. Sosyal kulüp çalışmalarını çerçevesinde her okulda en az bir sergi açılması sağlanacaktır.

Faaliyet 4.1.2. Beş yıl içerisinde tüm Öğretmenlerimiz “Sorun çözme tekniklerine” yönelik hizmet içi eğitimden geçirilecektir.

Faaliyet 4.1.3. Okulların yıl içerisinde yaptıkları kültürel faaliyetler, proje ve performans çalışmalarını ilçelerde ve eğitim bölgelerinde sergilenecektir.

İŞBİRLİĞİ YAPILACAK KURUM- BİRİM

Kültür, Hizmet içi.

MALİYETLENDİRME (TL)

2010---3.092,00

2011---3.305,00

2012---3.605,00

2013---3.858,00

2014---4.164,00

STRATEJİK HEDEF 4.2.

% 7,5 Olan sporcu öğrenci sayısı oranını stratejik plan dönemi sonunda % 15 seviyelerine çıkartmak.

Faaliyet 4.2.1. Okullarımızda sporun yaygınlaştırılmasını teşvik etmek amacı ile en fazla sporcu öğrenci oranı olan okullara malzeme yardımı yapılacaktır.

Faaliyet 4.2.2. Okul-kulüp işbirliğini teşvik edilerek, okulların gençlik spor kulübü kurabilmeleri için sponsor desteği sağlamak konusunda çalışılacaktır.

Faaliyet 4.2.3. İlimizde bulunan spor federasyonları, il temsilcileri ve sporla ilgili faaliyette bulunan kurumlarla işbirliği ve koordinasyon sağlanarak alternatif faaliyetler düzenlenecektir.

Faaliyet 4.2.4. Lig heyeti programı dışında belirli gün ve haftalarda; okul / kurumlar arası yarışmalar düzenlenecektir.

Faaliyet 4.2.5. Tüm okullara sportif faaliyetlere en az iki branşta katılım şartı getirilecektir.

Faaliyet 4.2.6. İzci lideri öğretmen sayısını artırmak için program süresince en az 3 Liderlik Temel Kursu açılacaktır.

Faaliyet 4.2.7. Halk oyunları ekip – yöre sayısını artırmak için, Halk Eğitim Merkezi işbirliğinde en az bir usta öğretici yetiştirme kursu açılacaktır.

Faaliyet 4.2.8. Öğrenci ve takım başarılarını ödüllendirilerek, medya aracılığıyla kamuoyuna duyurulacaktır.

İŞBİRLİĞİ YAPILACAK KURUM- BİRİM

Gençlik ve Spor İl Müdürlüğü, Okul Spor Kulüpleri, Basın, İl İzci Kurulu, Kamu Kurum ve Kuruluşları, İl Lig Heyeti.

MALİYETLENDİRME (TL)

2010---46.557,00

2011---47.520,00

2012---55.670,00

2013---57.813,00

2014---65.354,00

STRATEJİK AMAC 5

Eğitimde nicelik ve nitelik sorunlarını ortadan kaldırmak için; alt yapı, donanım, insan kaynakları, rehberlik ve hizmet içi eğitim alanlarında gerekli çalışmalar yapmak.

STRATEJİK HEDEF 5.1.

Okul Öncesi, İlköğretim ve Orta Öğretim okul ve Kurumlarının fiziki imkanlarını geliştirerek, yıpranan binaların onarımlarını sağlamak okullar arasındaki nicelik - nitelik farklılıklarının

giderilmesi için iyileştirme çalışmaları yapmak, genel giderlerini tasarruf ilkeleri doğrultusunda sağlamak.

Faaliyet 5.1.1. Plan dönemi süresince Merkez de 2 bağımsız Anaokulu yapılacaktır.

Faaliyet 5.1.2. 2010 yılında 64 derslik, 2011 yılında 28 derslik, 2012 yılında da 32 derslik yapılacaktır.

Faaliyet 5.1.3. 2010 yılında 16 derslik Merkez HEM hizmet binası, Yenice ÇPL' ye çok amaçlı atölye yapımı, Safranbolu İlçemize 16 derslikli Anadolu Öğretmen Lisesi inşaatı ve 200 kapasiteli pansiyon binası, 2011 yılında Yenice Anadolu Lisesi, Safranbolu Ovacuma 12 derslikli Çok programlı Lise, Merkez Cumhuriyet lisesi spor salonu, 2012 yılında 12 derslik Ovacık Şehit Mustafa Kızılkaya Lisesi, Ovacık Spor Lisesi 3 ek derslik + Pansiyon binası, 2013 yılında Safranbolu 16 derslik Ticaret Meslek Lisesi, 16 derslik Safranbolu Otelcilik ve Turizm Lisesi, 2014 yılında Merkez teknik Lise, Anadolu Meslek Lisesi ve Endüstri Meslek Lisesine 8 ek derslik ilavesi yapılacaktır.

Faaliyet 5.1.4. Okulöncesi ve İlköğretim Kurumları yapılanması için; 2010 yılında 5.209 m2, 2011 yılında 3.500 m2, 2012 yılında da 2.915 m2, Ortaöğretim ve Mesleki Eğitim hizmet binaları için; 2010 yılında 6.036 m2 alan kamulaştırılacaktır.

Faaliyet 5.1.5. Deprem testi yapılan 7 okulun güçlendirme ve onarımı yapılacaktır.

Faaliyet 5.1.6. Mevcut taşıma merkezlerinden ihtiyacı olan 16 taşıma merkezi okuldan; 2010 yılında 2 okula, 2011 yılında 2 okula, 2012 yılında 3 okula, 2013 yılında 3 okula, 2014 yılında 2 okula, yemek salonu yaptırılacaktır.

Faaliyet 5.1.7. Taşıma merkezi okullarımızın yemek salonunda bulunması gereken demirbaş ve donatım malzemeleri tamamlanacaktır.

Faaliyet 5.1.8. Taşınan öğrencilerin beslenme ve taşınma hizmetlerinin sağlıklı yürütülmesini sağlamak amacıyla taşıma yapan elemanlara her yıl 1 eğitim semineri düzenlenecektir.

Faaliyet 5.1.9. 2010–2014 yıllarında 1 adet çift kabin kamyonet, 2 adet binek hizmet aracı ve öğrencilerimiz İl dışı müsabakalara taşınabilmesi için de (27+1) 1 adet minibüs alınmasına çalışılacaktır.

Faaliyet 5.1.10. Okulların, ısınma, aydınlanma, haberleşme vb. genel giderlerinin ekonomik düzeyde kullanılması sağlanacaktır.

İŞBİRLİĞİ YAPILACAK KURUM- BİRİM

İl Özel İdr, Strateji Geliştirme, İ.Ö.Müfettişleri Bşk. Bayındırlık İl Müd, Yardımsever vatandaşlar.

MALİYETLENDİRME (TL)

2010---20.912.149,00

2011---21.430.112,00

2012---19.743.676,00

2013---15.258.290,00

2014--- 8.310.110,00

STRATEJİK HEDEF 5.2.

İlimiz genelinde bulunan tüm İlköğretim Okulları ve Ortaöğretim Kurumlarımızın Bilgisayar Teknoloji Sınıfı donatımlarını çağın şartlarına ve standartlara uygun olarak stratejik plan sonunda % 10'nu yenilemek.

Faaliyet 5.2.1. İlköğretim Okullarındaki Bilgisayar Teknoloji sınıfında bulunan bilgisayarları yenilemek.

Faaliyet 5.2.2. Halen Bilgisayar Teknoloji Sınıfı bulunduğu halde öğrenci sayısı 500 ün üzerinde olan okullarımıza ikinci bir Bilgisayar Teknoloji Sınıfı kurmak.

İŞBİRLİĞİ YAPILACAK KURUM- BİRİM

Eğt. Arç, Donatım, Yardımsever vatandaşlar.

MALİYETLENDİRME (TL)

2010--- 92.957,00 2013---197.664,00
2011---118.080,00 2014---207.547,00
2012---124.033,00

STRATEJİK HEDEF 5.3.

İlimiz Merkez ve İlçelerinde bulunan tüm okullarımızda standartlara uygun laboratuvar ve teknoloji tasarım atölyeleri kurmak, okullarımızın teknik donanımını iyileştirmek.

Faaliyet 5.3.1. Hizmete girecek okul ve kurumların standart donanımlarını sağlamak.

Faaliyet 5.3.2. Öğrenci sayısı 500 ün üzerinde olan okullarımıza 35 veya 50 çekimlik Dijital fotokopi makinesi kazandırmak.

Faaliyet 5.3.3. İl genelindeki tüm okullarımıza en az bir adet projeksiyon cihazı kazandırmak.

Faaliyet 5.3.4. İlimiz dâhilindeki okullarda “Akıllı Tahta” kurulmasını sağlamak.

Faaliyet 5.3.5. İlimiz dâhilinde İlköğretim Okulların da Fen Bilgisi Modüler Laboratuvar sisteminin kurulmasını sağlamak.

Faaliyet 5.3.6. Plan süresince İlköğretim Okullarında Teknoloji Tasarım Atölyesi kurmak.

Faaliyet 5.3.7. Eğitime %100 Destek Projesi kapsamında hayırsever vatandaşlarımızla iş birliği yapmak.

Faaliyet 5.3.8. Okullarımıza Jeneratör temin etmek.

İŞBİRLİĞİ YAPILACAK KURUM- BİRİM

İ.Ö.Mf. Bşk, Donatım Dairesi, İl Özel İdaresi.

MALİYETLENDİRME

2010---296.099,00 2012---228.184,00 2014---136.979,00
2011---175.021,00 2013---124.074,00

STRATEJİK HEDEF 5.4.

İnsan kaynaklarını etkili ve verimli kullanmak.

Faaliyet 5.4.1. Çalışanların önerilerini, memnuniyetlerini, şikâyetlerini belirlemek ve değerlendirmek üzere anket düzenlenecektir.

Faaliyet 5.4.2. Özlük modülüne bilgilerin doğru girişini ve güncellemeleri sağlamak için personel eğitimi yapılacaktır.

Faaliyet 5.4.3. Okul/ kurumlarda yönetici eksikliğini tespit edilerek gidermeye çalışılacaktır.

Faaliyet 5.4.4. İl genelinde dengeli öğretmen dağılımı yapmak, atama veya görevlendirmeler yoluyla personel ihtiyacı giderilecektir.

Faaliyet 5.4.5. Tüm yöneticilerle her öğretim yılında en az bir paylaşım toplantısı yapılacaktır.

Faaliyet 5.4.6. Elektronik arşiv uygulamasına geçilmesi ve büroda 3 aylıktan daha eski evrak bulundurulmaması yönünde çalışma yapılacaktır.

İŞBİRLİĞİ YAPILACAK KURUM- BİRİM

Bütçe, Muhasebe/Arşiv, Strateji Geliştirme, Hizmet içi.

MALİYETLENDİRME (TL)

2010---1.957,00
2011---2.205,00
2012---2.255,00
2013---2.408,00
2014---2.664,00

STRATEJİK HEDEF 5.5.

Personelin yılda en az bir hizmet içi eğitim faaliyetine katılımını sağlamak.

Faaliyet 5.5.1. Çalışanlar kendi çalışma alanları ile ilgili hizmet içi eğitime alınacaktır.

Faaliyet 5.5.2. Her yıl çalışanlardan gelen istek-öneriler ve ihtiyaçlar ile bakanlığımızca yapılması öngörülen faaliyetler mahalli olarak planlanacaktır.

Faaliyet 5.5.3. Hizmet içi eğitim faaliyetlerinin konularına göre öğretim görevlisi havuzu oluşturulacaktır.

Faaliyet 5.5.4. Üniversite ile işbirliği içinde hizmet içi faaliyetler düzenlenecektir.

İŞBİRLİĞİ YAPILACAK KURUM- BİRİM

Tüm Birimler, Strateji Geliştirme, Üniversite.

MALİYETLENDİRME (TL)

2010---30.957,00

2011---33.485,00

2012---36.145,00

2013---38.939,00

2014---41.869,00

STRATEJİK HEDEF 5.6.

Eğitmciler, öğrenciler ve velilerin çevre ve sağlık konusunda bilinçlendirilmesine ve hastalık önleyici yaklaşıma yönelik stratejik plan dönemi sonunda mevcut duruma göre %20 daha fazla faaliyet yapılmasını sağlamak.

Faaliyet 5.6.1. Okul Sağlığı hizmetleri protokolü çerçevesinde öğrenci ve öğretmenlerin sağlık taramasından geçirilmesi ve tarama sonucunda hastalık belirtileri olanların Sağlık Kurumlarına yönlendirilmesi sağlanacaktır.

Faaliyet 5.6.2. Okullarda öğrencilerin temiz ortamda eğitim görebilmeleri için Sağlık Bakanlığı ile Bakanlığımız arasında yapılan bir protokolle başlatılan Beyaz Bayrak Projesi ile ilgili çalışmalar yaygınlaştırılacaktır.

Faaliyet 5.6.3. İl Sağlık Müdürlüğü ile işbirliğine gidilerek okullarımızda öğrencilerimize aşı faaliyetlerinin planlanarak yapılması, dış sağlığı kontrolleri ve eğitimleri planlanarak yürütülmesi sağlanacaktır.

Faaliyet 5.6.4. Yeşilay Cemiyeti, Verem Savaş Derneği vb. sivil toplum kuruluşlarıyla işbirliği içinde toplumu bilinçlendirici, zararlı alışkanlıklardan koruyucu faaliyetlerin planlanması ve yürütülmesi sağlanacaktır.

İŞBİRLİĞİ YAPILACAK KURUM- BİRİM

Sağlık İl Müdürlüğü.

MALİYETLENDİRME (TL)

2010---3.457,00

2011---3.655,00

2012---3.855,00

2013---4.108,00

2014---4.364,00

STRATEJİK HEDEF 5.7.

Olağanüstü hallerde eğitim kurumlarında çalışan ve yararlanıcıların en az hasarla yaşamını idame ettirmesini sağlamak.

Faaliyet 5.7.1. Müdürlüğümüze bağlı idareci, öğretmen, personel ve öğrencilerin İl Sivil Savunma Müdürlüğü ile koordineli olarak eğitimlerini sağlanacaktır.

Faaliyet 5.7.2. Müdürlüğümüze bağlı tüm personelin ilk yardım eğitimi almalarını sağlanacaktır.

İŞBİRLİĞİ YAPILACAK KURUM- BİRİM

Sivil Savunma, Spor, İzcilik, Hizmet içi.

MALİYETLENDİRME (TL)

2010---1.342,00

2013---1.548,00

2011---1.405,00

2014---1.624,00

2012---1.475,00

STRATEJİK HEDEF 5.8.

Müdürlüğümüz çalışmalarını geniş kitlelere ulaştırmak.

Faaliyet 5.8.1. Müdürlüğümüz faaliyetlerini halka duyurmada basın yayın organlarından etkin bir şekilde yararlanılacaktır.

Faaliyet 5.8.2. Müdürlüğümüz bünyesinde süreli yayın çerçevesinde her yıl bir dergi çıkarılacaktır.

İŞBİRLİĞİ YAPILACAK KURUM- BİRİM

Tüm Birimler, Basın, Halkla İlişkiler.

MALİYETLENDİRME (TL)

2010---4.957,00

2011---5.205,00

2012---5.505,00

2013---5.808,00

2014---6.164,00

STRATEJİK HEDEF 5.9.

İlimizde bulunan resmi ve özel öğrenci yurtlarının en iyi hizmeti vermelerini sağlamak.

Faaliyet 5.9.1. Bakanlık yazıları doğrultusunda yurtların yılda iki defa denetimlerini yapılacaktır.

Faaliyet 5.9.2. “Devlet Parasız Yatılı ve Bursluluk” duyurularının tüm öğrencilere ulaşması sağlanacaktır.

Faaliyet 5.9.3. Bursluluk hizmetinden yararlanan öğrencilerin burs işlemlerinin banka kanalıyla yapılmasını sağlanacaktır.

İŞBİRLİĞİ YAPILACAK KURUM- BİRİM

Defterdarlık, İl Dernekler Müdürlüğü, Okullar, Muhasebe Birimi.

MALİYETLENDİRME (TL)

2010--- 799.765,00

2011--- 853.081,00

2012--- 909.755,00

2013--- 969.872,00

2014---1.028.634,00

STRATEJİK HEDEF 5.10.

MEBBİS altında çalışan modüller ve Bakanlığımızın değişik birimlerince hazırlanan diğer modüllerin etkin kullanılmasını sağlamak.

Faaliyet 5.10.1. Yeni modül uygulamalarına ilişkin personel eğitecektir.

Faaliyet 5.10.2. Müdürlüğümüz web sayfasını güncellenecek ve işletilmesi sağlanacaktır.

İŞBİRLİĞİ YAPILACAK KURUM- BİRİM

Hizmet içi, Bilgisayar ve Sınav Hizmetleri.

MALİYETLENDİRME (TL)

2010--- 957,00

2011---1.005,00

2012---1.055,00

2013---1.108,00

2014---1.164,00

STRATEJİK HEDEF 5.11.

Okul ve kurumlarda etkili denetim ve rehberlik yoluyla eğitim sürecini geliştirmek.

Faaliyet 5.11.1. Yönetici ve öğretmenlerin Hizmet içi eğitim ihtiyaçlarının tespit edilerek gerekli kursların açılması ilgili birime teklif edilecektir.

Faaliyet 5.11.2. Yılda en az bir kere okul öncesi eğitim ve ilköğretim kurumlarında görevli tüm yönetici ve öğretmenlere mesleki yönden rehberlikte bulunulacaktır.

İŞBİRLİĞİ YAPILACAK KURUM- BİRİM

Hizmet içi, Strateji Geliştirme, Eğitim Öğretim.

MALİYETLENDİRME(TL)

2010---72.957,00

2011---76.605,00

2012---80.435,00

2013---84.457,00

2014---88.680,00

STRATEJİK HEDEF 5.12.

Köylerde bulunan okul binalarının harabe olmasının engellenmesi ve korunması için köy muhtarlıklarıyla gerekli işbirliğinin sağlanarak köylü devlet işbirliği ile okul olarak kullanılmayan bu binaların muhtarlıklar kontrolünde değişik sosyal etkinliklerde kullanılmasını sağlamak,

STRATEJİK HEDEF 5.13.

Meslek edinmeye yönelik branş liselerinin yaygınlaştırılmasını sağlamak, (Örnek: Spor Lisesi, Devlet Demir Yolları Lisesi, Adalet Lisesi vs.)

STRATEJİK AMAC 6

Eğitim kademelerinde çalışan tüm personelin sosyal ve kültürel gereksinimlerini karşılamak moral ve motivasyonunu yükseltmek.

STRATEJİK HEDEF 6.1.

Öğretmenler, emekli öğretmenler ve memurlar arasında birlik ve beraberliği sağlamak.

Faaliyet 6.1.1. Öğretmenler günü nedeniyle yemek, gezi ve eğlenceler organize edilecektir.

Faaliyet 6.1.2. Öğretmenevleri ve lokalleri ile ilgili müracaat ve şikâyetler değerlendirilecektir.

Faaliyet 6.1.3. Emekli olan öğretmenlerden yaygın ve örgün eğitimde yararlanmak üzere projeler yapılacaktır. (- Kültürel etkinlik: Tiyatro etkinlik ekibi- Emekli Öğretmenler THM Korosu- Yaşam boyu Eğitim: Okuma yazma kursları Öğreticiliği)

Faaliyet 6.1.4. Kurum çalışanlarımızın yönetime katılmalarını sağlamak amacı ile her kata bir dilek-istek ve öneri kutusu koyarak müdür yardımcısı veya şube müdürlerinden kurulacak bir komisyon ile izlenerek, istek ve önerilerin yerine getirilmesi sağlanarak sonuçların kurum çalışanlarına duyurulması yapılacaktır.

Faaliyet 6.1.5. Kurum çalışanlarının tarihi ve turistik değeri olan yörelerimizi tanımaları, birlik ve beraberliğin tesisi amacı ile her yıl en az bir kez gezi düzenlenecektir.

İŞBİRLİĞİ YAPILACAK KURUM- BİRİM

Öğretmenevi, Tüm Birimler, İl Kültür Müdürlüğü, Halk Eğitim Merkezleri, Kültür /Özlük, Strateji Geliştirme.

MALİYETLENDİRME (TL)

2010---6.937,00

2011---7.284,00

2012---7.740,00

2013---8.208,00

2014---8.994,00

STRATEJİK AMAC 7

Eğitim-Öğretim alanında bilimsel arařtırmaları desteklemek, yeni projeler geliřtirmek.

STRATEJİK HEDEF 7.1.

Eğitim-öğretim ve yönetimi geliştirme amaçlı projelerin sivil toplum örgütleri ve üniversite işbirliği ile hazırlanması, kalitenin sürekli artırılması, problemlerin yerinde çözümüne yönelik katılımı ve gelişimi destekleyen bir altyapı oluşturmak.

Faaliyet 7.1.1. Her eğitim-öğretim yılında iyileştirilecek alanlar anketler düzenlenerek tespit edilecektir.

Faaliyet 7.1.2. Bakanlığın kaliteli okul-ekip ödül sürecine yönelik tüm okul/kurum yöneticilerini her öğretim yılı başında bilgilendirme toplantıları ve seminer yapılacaktır.

Faaliyet 7.1.3. Kaliteli okul-ekip il birincilerinin tespiti ve ödüllendirilmesi yapılacaktır.

İŞBİRLİĞİ YAPILACAK KURUM-BİRİM

Tüm Birimler, Strateji Geliştirme.

MALİYETLENDİRME (TL)

2010---2.207,00

2011---2.355,00

2012---2.505,00

2013---2.658,00

2014---2.864,00

STRATEJİK HEDEF 7.2.

2009 yılında 20 olan AB proje başvuru sayısını her yıl % 10 arttırarak stratejik plan sonunda %34 seviyelerine çıkarmak.

Faaliyet 7.2.1. Okullarda öğrencilerden ve öğretmenlerden oluşan proje ekipleri oluşturulması sağlanacaktır.

Faaliyet 7.2.2. AB projeleri kapsamında yurt dışı gezilerine katılan kişilerin, gezilerde edindikleri bilgi, izlenim, kanaat ve görüşlerinin yapılacak organizasyonla, projelerle ilgilenen kişilerle paylaşılması sağlanacaktır.

Faaliyet 7.2.3. Koordinatör kurum olarak her yıl en az bir proje hazırlanacaktır.

Faaliyet 7.2.4. Okul yönetici ve öğretmenleri için, Mahalli Hizmet içi Eğitim çerçevesinde “AB Eğitim ve Gençlik Programları” tanıtım seminerleri ve Yabancı dil öğretmenleri için “Proje hazırlama ve uygulama “seminerleri düzenlenecektir.

İŞBİRLİĞİ YAPILACAK KURUM- BİRİM

Milli Eğitim Müdürlüğü, Strateji Geliştirme, Hizmet içi.

İdaremizin her bütçe yılı için; idaremizce bir önceki yılda gerçekleştirilen öz gelirlerimizin %20 ‘ si oranında ayrılan kanuni pay ve Genel Bütçe Ödenekleri ile yapılacak olan;

2010-2014 yılları arasındaki kaynak tablosu;

KAYNAKLAR	2010	2011	2012	2013	2014	TOPLAM
Genel Bütçe	23.665.474	21.329.806	22.689.557	18.358.736	11.624.954	97.668.527
İl Özel İdaresi	1.666.350	1.749.667	1.837.150	1.929.000	2.025.458	9.207.625
Okul Aile Birlikleri Geliri	45.300	46.310	51.815	52.550	57.975	253.950
Kantin Gelirleri	50.250	52.750	55.400	58.170	61.079	277.649
İl Lig Heyeti gelirleri	9.000	9.500	10.000	10.500	11.000	50.000
Hayırsever Katkıları		2.813.460				2.813.460
TOPLAM	25.436.374	26.001.493	24.643.922	20.408.956	13.780.466	110.271.211

2- TARIM VE HAYVANCILIK ALANINDA

STRATEJİK AMAC 1

Ulusal tarım politikalarını göz önünde bulundurarak, insan sağlığına öncelik veren, dengeli, çevreyle uyumlu, sürdürülebilir, rekabet gücü olan ve ihracatı ön planda tutan bir tarımsal kalkınma gerçekleştirilmesi amacıyla, kırsal alt yapıyı katılımcı bir yaklaşımla geliştirmek.

STRATEJİK HEDEF 1.1.

Çiftçilerin mahallinde bilinçlendirilmesi sağlanarak ve kırsal alanda yeni ileri tarım teknik ve teknolojilerinin kullanımını yaygınlaştırıcı tedbirleri alarak, kırsal kesimin gelir seviyesinin artırılması.

Faaliyet 1.1.1. Hareketli Mısır Slaj Makinası Alımı.

2010 Yılında: Merkez İlçe 1 Adet
2011 Yılında: Eflâni İlçesi 1 Adet
2012 Yılında: Eskipazar İlçesi 1 Adet
2013 Yılında: Ovacık İlçesi 1 Adet
2014 Yılında: Safranbolu İlçesi 1 Adet

Faaliyet 1.1.2. Hareketli Ot Slaj Makinası Alımı.

2010 Yılında: Merkez İlçe 1 Adet
2011 Yılında: Eflâni İlçesi 1 Adet
2012 Yılında: Eskipazar İlçesi 1 Adet
2013 Yılında: Ovacık İlçesi 1 Adet
2014 Yılında: Safranbolu İlçesi 1 Adet

Faaliyet 1.1.3. Gübreli Hassas Pünomatik Ekim Mibzeri Alımı.

2010 Yılında: Merkez İlçe 1 Adet
2011 Yılında: Eflâni İlçesi 1 Adet
2012 Yılında: Eskipazar İlçesi 1 Adet
2013 Yılında: Ovacık İlçesi 1 Adet
2014 Yılında: Safranbolu İlçesi 1 Adet

Faaliyet 1.1.4. Sera Mekanizasyonu Çapa Makinası Alımı.

2010 Yılında: 12 Çiftçiye 12 Adet Çapa Makinası Alımı
2011 Yılında: 12 Çiftçiye 12 Adet Çapa Makinası Alımı
2012 Yılında: 12 Çiftçiye 12 Adet Çapa Makinası Alımı
2013 Yılında: 12 Çiftçiye 12 Adet Çapa Makinası Alımı
2014 Yılında: 12 Çiftçiye 12 Adet Çapa Makinası Alımı

STRATEJİK HEDEF 1.2.

Tarımsal verimliliği ve ürün çeşitliliğini artırabilmek için, sulama suyu bulunan bölgelerde sulanabilir arazilerin sulamaya açılması.

Faaliyet 1.2.1. İlimiz ve merkez ilçelerinde sulanabilir arazilerin tespiti yapılarak, sulamaya açılacaktır.

STRATEJİK HEDEF 1.3.

Erozyon tehlikesi altındaki arazilerde erozyonu önleyici ve toprak ve su dengesini sağlayıcı tedbirleri alarak, toprak muhafaza çalışmalarında bulunulması.

Faaliyet 1.3.1. İlimiz merkez ve ilçelerinde erozyonu önleyici toprak muhafaza çalışmaları yapılacaktır.

STRATEJİK HEDEF 1.4.

Mahsullerin en kolay ve hızlı şekilde ulaştırılabileceği bir mekânda Toprak Mahsulleri Ofisinin kurulması için gerekli girişimlerin yapılması.

STRATEJİK AMAC 2

Fiziki ve sosyal alt yapı çalışmaları, kent-kır ve sosyo-ekonomik gruplar arasındaki hizmet farklılıklarını azaltan, çağdaş yaşamın gerekleriyle uyumlu, halkın ihtiyaç ve beklentilerine cevap veren bir anlayışla yürütülmesi.

STRATEJİK HEDEF 2.1.

Meyve üretiminde, hastalık ve zararlılarla zamanında ve daha etkili mücadele edebilmek amacıyla gerekli alt yapının oluşturulması.

Faaliyet 2.1.1. İlimiz merkez ve ilçelerinde hastalıkla mücadele çalışmalarında kullanılmak üzere veteriner ilaçları satın alınarak teknik ekipler nezaretinde mücadele edilecektir.

STRATEJİK AMAC 3

Bitkisel üretimi, insan ve çevre sağlığı üzerindeki olumsuz etkilerini en aza indirecek biçimde, verim ve kalite artışını sağlayıcı tedbirler alarak, yaygınlaştırmak ve çeşitlendirmek.

STRATEJİK HEDEF 3.1

Damlama sulama sistemlerinin yaygınlaştırılması.

Faaliyet 3.1.1. Örtü altı tarımını geliştirme projesi yapımı.

2010 Yılında: İlimiz merkez ve ilçelerinde uygulanacaktır.

2011 Yılında: İlimiz merkez ve ilçelerinde uygulanacaktır.

2012 Yılında: İlimiz merkez ve ilçelerinde uygulanacaktır.

2013 Yılında: İlimiz merkez ve ilçelerinde uygulanacaktır.

2014 Yılında: İlimiz merkez ve ilçelerinde uygulanacaktır.

Faaliyet 3.1.2. Plastik yüksek tünel sera projesi yapımı.

2010 Yılında: 12 çiftçi x 240 m² = 2.880 m²

2011 Yılında: 12 çiftçi x 240 m² = 2.880 m²

2012 Yılında: 12 çiftçi x 240 m² = 2.880 m²

2013 Yılında: 12 çiftçi x 240 m² = 2.880 m²

2014 Yılında: 12 çiftçi x 240 m² = 2.880 m²

STRATEJİK HEDEF 3.2.

Tarımsal üretimde kullanılan girdilerin insan ve çevre sağlığı üzerindeki olumsuz etkilerini denetim hizmetleri yoluyla azaltılacak; bu kapsamda alınacak önlemlere ilave olarak gübre, ilaç ve sulama gibi girdilerde doğal kaynaklar ve çevre ile uyumlu teknoloji kullanımının yaygınlaştırılması sağlanacak ve bitkisel üretimde sertifikalı tohumluk ve fidan kullanımının yaygınlaştırılması.

Faaliyet 3.2.1. İlimiz ve merkez ilçelerinde bitkisel üretimde sertifikalı tohumluk ve fidan kullanımının yaygınlaştırılması teşvik edilecektir.

STRATEJİK HEDEF 3.3.

Ekolojik şartları uygun olan bölgelerde başlatılan organik tarım üretiminin yaygınlaştırılması.

Faaliyet 3.3.1. İlimiz merkez ve ilçelerinde tarımla uğraşan çiftçilere eğitim verilerek organik tarım teşvik edilecektir.

STRATEJİK HEDEF 3.4.

Bitkisel üretimde yöresel potansiyeli bulunan ürünlerin yetiştirilmesi teşvik edilmesi.

2011 Yılında: İlimiz merkez ve ilçelerinde 5 dekar tesise uygulanacaktır.
2012 Yılında: İlimiz merkez ve ilçelerinde 5 dekar tesise uygulanacaktır.
2013 Yılında: İlimiz merkez ve ilçelerinde 5 dekar tesise uygulanacaktır.
2014 Yılında: İlimiz merkez ve ilçelerinde 5 dekar tesise uygulanacaktır.

Faaliyet 3.4.10. Dut üretimini geliştirme projesi yapımı.

2010 Yılında: İlimiz merkez ve ilçelerinde 30 dekar tesise uygulanacaktır.
2011 Yılında: İlimiz merkez ve ilçelerinde 30 dekar tesise uygulanacaktır.
2012 Yılında: İlimiz merkez ve ilçelerinde 30 dekar tesise uygulanacaktır.
2013 Yılında: İlimiz merkez ve ilçelerinde 30 dekar tesise uygulanacaktır.
2014 Yılında: İlimiz merkez ve ilçelerinde 30 dekar tesise uygulanacaktır.

Faaliyet 3.4.11. Telli sistem bağ üzüm üretimini geliştirme projesi yapımı.

2010 Yılında: İlimiz merkez ve ilçelerinde 100 dekar tesise uygulanacaktır.
2011 Yılında: İlimiz merkez ve ilçelerinde 110 dekar tesise uygulanacaktır.
2012 Yılında: İlimiz merkez ve ilçelerinde 120 dekar tesise uygulanacaktır.
2013 Yılında: İlimiz merkez ve ilçelerinde 130 dekar tesise uygulanacaktır.
2014 Yılında: İlimiz merkez ve ilçelerinde 140 dekar tesise uygulanacaktır.

Faaliyet 3.4.12. Safran üretimini geliştirme projesi yapımı.

2010 Yılında: İlimiz merkez ve ilçelerinde 2 çiftçiye 1 dekar uygulanacaktır.
2011 Yılında: İlimiz merkez ve ilçelerinde 2 çiftçiye 1 dekar uygulanacaktır.
2012 Yılında: İlimiz merkez ve ilçelerinde 2 çiftçiye 1 dekar uygulanacaktır.
2013 Yılında: İlimiz merkez ve ilçelerinde 2 çiftçiye 1 dekar uygulanacaktır.
2014 Yılında: İlimiz merkez ve ilçelerinde 2 çiftçiye 1 dekar uygulanacaktır.

Faaliyet 3.4.13. Kanola üretimini geliştirme projesi yapımı.

2010 Yılında: İlimiz merkez ve ilçelerinde 500 dekara kanola tesisi uygulanacaktır.
2011 Yılında: İlimiz merkez ve ilçelerinde 500 dekara kanola tesisi uygulanacaktır.
2012 Yılında: İlimiz merkez ve ilçelerinde 500 dekara kanola tesisi uygulanacaktır.
2013 Yılında: İlimiz merkez ve ilçelerinde 500 dekara kanola tesisi uygulanacaktır.
2014 Yılında: İlimiz merkez ve ilçelerinde 500 dekara kanola tesisi uygulanacaktır.

Faaliyet 3.4.14. Buğday üretimini geliştirme projesi yapımı.

2010 Yılında: İlimiz mer. ve ilçelerinde 8000 dekara sertifikalı buğday tesisi uygulanacaktır.
2011 Yılında: İlimiz mer. ve ilçelerinde 8000 dekara sertifikalı buğday tesisi uygulanacaktır.
2012 Yılında: İlimiz mer. ve ilçelerinde 8000 dekara sertifikalı buğday tesisi uygulanacaktır.
2013 Yılında: İlimiz mer. ve ilçelerinde 8000 dekara sertifikalı buğday tesisi uygulanacaktır.
2014 Yılında: İlimiz mer. ve ilçelerinde 8000 dekara sertifikalı buğday tesisi uygulanacaktır.

Faaliyet 3.4.15. Arpa üretimini geliştirme projesi yapımı.

2010 Yılında: İlimiz mer. ve ilçelerinde 800 dekara sertifikalı arpa tesisi uygulanacaktır.
2011 Yılında: İlimiz mer. ve ilçelerinde 800 dekara sertifikalı arpa tesisi uygulanacaktır.
2012 Yılında: İlimiz mer. ve ilçelerinde 800 dekara sertifikalı arpa tesisi uygulanacaktır.
2013 Yılında: İlimiz mer. ve ilçelerinde 800 dekara sertifikalı arpa tesisi uygulanacaktır.
2014 Yılında: İlimiz mer. ve ilçelerinde 800 dekara sertifikalı arpa tesisi uygulanacaktır.

Faaliyet 3.4.16. Tritikale üretimini geliştirme projesi yapımı.

2010 Yılında: İlimiz mer. ve ilçelerinde 600 dekara sertifikalı tritikale tesisi uygulanacaktır.
2011 Yılında: İlimiz mer. ve ilçelerinde 600 dekara sertifikalı tritikale tesisi uygulanacaktır.
2012 Yılında: İlimiz mer. ve ilçelerinde 600 dekara sertifikalı tritikale tesisi uygulanacaktır.
2013 Yılında: İlimiz mer. ve ilçelerinde 600 dekara sertifikalı tritikale tesisi uygulanacaktır.
2014 Yılında: İlimiz mer. ve ilçelerinde 600 dekara sertifikalı tritikale tesisi uygulanacaktır.

Faaliyet 3.4.17. Malçlı çilek üretimini geliştirme projesi yapımı.

2010 Yılında: İlimiz merkez ve ilçelerinde 12 çiftçiye 6 dekar uygulanacaktır.
2011 Yılında: İlimiz merkez ve ilçelerinde 12 çiftçiye 6 dekar uygulanacaktır.
2012 Yılında: İlimiz merkez ve ilçelerinde 12 çiftçiye 6 dekar uygulanacaktır.

2013 Yılında: İlimiz merkez ve ilçelerinde 12 çiftçiye 6 dekar uygulanacaktır.

2014 Yılında: İlimiz merkez ve ilçelerinde 12 çiftçiye 6 dekar uygulanacaktır.

STRATEJİK HEDEF 3.5.

Gıda üretim ve tüketim yerlerinde gıda güvenliği ve güvenilirliğinin sağlanmasına yönelik gerekli tedbirler almak.

Faaliyet 3.5.1. İlimiz merkez ve ilçelerinde gıda üretim ve tüketim yerlerinde gıda güvenliğinin sağlanmasına yönelik gerekli tedbirleri almak.

STRATEJİK AMAÇ 4

Hayvancılığı ve hayvansal ürünler üretimini geliştirerek, yetiştiricinin gelir seviyesini yükseltmek.

STRATEJİK HEDEF 4.1.

Hayvansal üretimde gerekli olan tüm hijyenik tedbirler alınarak ve hastalık ve zararlılarıyla mücadele edilerek, sağlıklı üretimin artması gerçekleştirilecektir. Planlı ve bilimsel et ve süt sığırcılığının desteklenmesi, bununla paralel olarak pazar imkânının sağlanması için canlı hayvan pazarlarının kurulması sağlanacak, ayrıca hayvancılık alanında devlet destekli teşviklerin daha verimli olarak uygulanması için köylülerin eğitim ve bilgilendirilmesi sağlanacaktır.

Faaliyet 4.1.1. İlimiz merkez ve ilçelerinde hastalıkla mücadele çalışmalarında kullanılmak üzere veteriner ilaçları satın alınması ve teknik ekipler nezaretinde mücadele çalışmalarında kullanılması sağlanacaktır.

Faaliyet 4.1.2. Damızlık merinos ırkı koyuncululuğu geliştirme projesi yapımı.

2010 Yılında: İlimiz merkez ve ilçelerinde 12 işletmeye 108 koyun 12 koç dağıtımı.

2011 Yılında: İlimiz merkez ve ilçelerinde 12 işletmeye 108 koyun 12 koç dağıtımı.

2012 Yılında: İlimiz merkez ve ilçelerinde 12 işletmeye 108 koyun 12 koç dağıtımı.

2013 Yılında: İlimiz merkez ve ilçelerinde 12 işletmeye 108 koyun 12 koç dağıtımı.

2014 Yılında: İlimiz merkez ve ilçelerinde 12 işletmeye 108 koyun 12 koç dağıtımı.

Faaliyet 4.1.3. Damızlık merinos ırkı koç geliştirme projesi yapımı.

2010 Yılında: İlimiz merkez ve ilçelerinde 30 çiftçiye 60 koç dağıtımı.

2011 Yılında: İlimiz merkez ve ilçelerinde 30 çiftçiye 60 koç dağıtımı.

2012 Yılında: İlimiz merkez ve ilçelerinde 30 çiftçiye 60 koç dağıtımı.

2013 Yılında: İlimiz merkez ve ilçelerinde 30 çiftçiye 60 koç dağıtımı.

2014 Yılında: İlimiz merkez ve ilçelerinde 30 çiftçiye 60 koç dağıtımı.

Faaliyet 4.1.4. Damızlık saanen ırkı keçiciliği geliştirme projesi yapımı.

2010 Yılında: İlimiz merkez ve ilçelerinde 6 işletmeye 48 dişi 12 erkek keçi dağıtımı.

2011 Yılında: İlimiz merkez ve ilçelerinde 6 işletmeye 48 dişi 12 erkek keçi dağıtımı.

2012 Yılında: İlimiz merkez ve ilçelerinde 6 işletmeye 48 dişi 12 erkek keçi dağıtımı.

2013 Yılında: İlimiz merkez ve ilçelerinde 6 işletmeye 48 dişi 12 erkek keçi dağıtımı.

2014 Yılında: İlimiz merkez ve ilçelerinde 6 işletmeye 48 dişi 12 erkek keçi dağıtımı.

STRATEJİK HEDEF 4.2.

Yem bitkileri üretiminin artırılması ve geliştirilmesi ile mera ıslah çalışmalarına ağırlık verilecektir.

Faaliyet 4.2.1. Adi fiğ üretimini geliştirme projesi yapımı.

2010 Yılında: İlimiz mer. ve ilçelerinde 7000 dekara adi fiğ tesisi uygulanacaktır.

2011 Yılında: İlimiz mer. ve ilçelerinde 7000 dekara adi fiğ tesisi uygulanacaktır.

2012 Yılında: İlimiz mer. ve ilçelerinde 7000 dekara adi fiğ tesisi uygulanacaktır.

2013 Yılında: İlimiz mer. ve ilçelerinde 7000 dekara adi fiğ tesisi uygulanacaktır.

2014 Yılında: İlimiz mer. ve ilçelerinde 7000 dekara adi fiğ tesisi uygulanacaktır.

Faaliyet 4.2.2. Korunga üretimini geliştirme projesi yapımı.

2010 Yılında: İlimiz mer. ve ilçelerinde 600 dekara korunga tesisi uygulanacaktır.

2011 Yılında: İlimiz mer. ve ilçelerinde 600 dekara korunga tesisi uygulanacaktır.

2012 Yılında: İlimiz mer. ve ilçelerinde 600 dekara korunga tesisi uygulanacaktır.

2013 Yılında: İlimiz mer. ve ilçelerinde 600 dekara korunga tesisi uygulanacaktır.

2014 Yılında: İlimiz mer. ve ilçelerinde 600 dekara korunga tesisi uygulanacaktır.

Faaliyet 4.2.3. Yonca üretimini geliştirme projesi yapımı.

2010 Yılında: İlimiz mer. ve ilçelerinde 600 dekara Yonca tesisi uygulanacaktır.

2011 Yılında: İlimiz mer. ve ilçelerinde 600 dekara Yonca tesisi uygulanacaktır.

2012 Yılında: İlimiz mer. ve ilçelerinde 600 dekara Yonca tesisi uygulanacaktır.

2013 Yılında: İlimiz mer. ve ilçelerinde 600 dekara Yonca tesisi uygulanacaktır.

2014 Yılında: İlimiz mer. ve ilçelerinde 600 dekara Yonca tesisi uygulanacaktır.

Faaliyet 4.2.4. Sılablık mısır üretimini geliştirme projesi yapımı.

2010 Yılında: İlimiz mer. ve ilçelerinde 600 dekara Sılablık mısır tesisi uygulanacaktır.

2011 Yılında: İlimiz mer. ve ilçelerinde 600 dekara Sılablık mısır tesisi uygulanacaktır.

2012 Yılında: İlimiz mer. ve ilçelerinde 600 dekara Sılablık mısır tesisi uygulanacaktır.

2013 Yılında: İlimiz mer. ve ilçelerinde 600 dekara Sılablık mısır tesisi uygulanacaktır.

2014 Yılında: İlimiz mer. ve ilçelerinde 600 dekara Sılablık mısır tesisi uygulanacaktır.

Faaliyet 4.2.5. Macar fiği üretimini geliştirme projesi yapımı.

2010 Yılında: İlimiz mer. ve ilçelerinde 3000 dekara Macar fiği tesisi uygulanacaktır.

2011 Yılında: İlimiz mer. ve ilçelerinde 3000 dekara Macar fiği tesisi uygulanacaktır.

2012 Yılında: İlimiz mer. ve ilçelerinde 3000 dekara Macar fiği tesisi uygulanacaktır.

2013 Yılında: İlimiz mer. ve ilçelerinde 3000 dekara Macar fiği tesisi uygulanacaktır.

2014 Yılında: İlimiz mer. ve ilçelerinde 3000 dekara Macar fiği tesisi uygulanacaktır.

STRATEJİK HEDEF 4.3.

Sürdürülebilir kullanım ilkesi çerçevesinde su kaynakları korunacaktır.

Faaliyet 4.3.1. İlimiz merkez ve ilçelerinde su kaynakları tespiti yapılarak bunların korunması sağlanacaktır.

STRATEJİK HEDEF 4.4.

Sağlıklı arı ve arı ürünleri üretilmesi için arıcılık yapan üreticilerin üretimle ilgili faaliyetleri desteklenerek, arıcılığın geliştirilmesi sağlanacaktır.

Faaliyet 4.4.1. Arıcılığı geliştirme projesi yapımı.

2010 Yılında: İlimiz merkez ve ilçelerinde 100 işletme 500 koloni uygulanacaktır.

2011 Yılında: İlimiz merkez ve ilçelerinde 120 işletme 600 koloni uygulanacaktır.

2012 Yılında: İlimiz merkez ve ilçelerinde 140 işletme 700 koloni uygulanacaktır.

2013 Yılında: İlimiz merkez ve ilçelerinde 160 işletme 800 koloni uygulanacaktır.

2014 Yılında: İlimiz merkez ve ilçelerinde 180 işletme 900 koloni uygulanacaktır.

3- KÜLTÜR VE TURİZM ALANINDA

STRATEJİK AMAÇ 1

İlimizin yüksek turizm potansiyelini harekete geçirmek amacıyla, alternatif turizm imkanlarının değerlendirilerek, ilin turizm kaynaklarının ulusal ve uluslar arası düzeyde tanıtılması ve dört mevsim yerli-yabancı turist sayısının arttırılmasına yönelik çalışmalar yapmak.

STRATEJİK HEDEF 1.1.

Turizm değerlerimizi tanıtmak amacıyla; İl Özel İdaresinin, Belediyelerin, sivil toplum kuruluşlarının, turizm sektörünün ve ilgili diğer kurumların katılımı ile ulusal ve uluslar arası düzeyde etkin bir tanıtım ve pazarlama faaliyetini yürütmek.

Faaliyet 1.1.1. İlimizin turizm değerlerinin ulusal ve uluslar arası tanıtımının yapılabilmesi için, CD, broşür, afiş ve kitap basım faaliyetleri yapılacaktır.

MALİYETLENDİRME (TL)

2010---10.000,00

2011---10.000,00

2012---10.000,00

2013---10.000,00

2014---10.000,00

Faaliyet 1.1.2. İlimizin turizm değerlerinin ulusal ve uluslar arası tanıtımının yapılabilmesi için, Emitt Fuarı, İzmir Travel Turizm Fuarı, İzmir Enternasyonal Fuarları ile yurt dışında yapılan Almanya/Berlin ITB Berlin Turizm Fuarı, Rusya/Moskova MITT Moskova Turizm Fuarı, WTM Londra Dünya Turizm Fuarı ve Japonya/Tokyo Jata Travel fuarları ile diğer turim amaçlı fuarlardan herhangi birine yıllar itibarıyla, alınacak karar doğrultusunda katılım sağlanacaktır.

MALİYETLENDİRME (TL)

2010---100.000,00

2011---100.000,00

2012---100.000,00

2013---100.000,00

2014---100.000,00

Faaliyet 1.1.3. İlimizde her yıl düzenlenen Safranbolu Uluslararası Altın Safran Belgesel Film Festivalini destekleyerek, ulusal düzeyde ilimizin tanıtımını yapan derneklere de ilave katkı sağlanacaktır.

MALİYETLENDİRME (TL)

2010---10.000,00

2011---10.000,00

2012---10.000,00

2013---10.000,00

2014---10.000,00

Faaliyet 1.1.4. Bakanlığımız sanatçılarının ilimizde icra edeceği konser, tiyatro ve benzeri sanatsal faaliyetlerin gerçekleştirilmesi için gelecek sanatçıların konaklama ve yeme içme giderleri karşılanacaktır.

STRATEJİK AMAÇ 2

İlimizde faaliyet gösteren Turizm İşletme Belgeli tesislerde çalışan personelin eğitimi ile ilimizin doğru olarak tanıtılması için Profesyonel Turist Rehberliği kursları açmak.

STRATEJİK HEDEF 2.1

İlimizdeki turizm işletme belgeli tesislerde çalışan personellerin gelen yerli ve yabancı turistlere daha iyi hizmet vermesi amacıyla seminerler düzenlemek.

Faaliyet 2.1.1. İlimizde bulunan turizm işletme belgeli konaklama tesisleri, yeme-içme tesisleri ve seyahat acentelerinde çalışan personellerin yerli ve yabancı turistlere daha iyi hizmet verilmesi amacıyla Bakanlığımız uzmanları tarafından seminerler düzenlenecektir.

Faaliyet 2.1.2. İlimize gelen yerli ve yabancı turistlere doğru bilgi verilmesi amacıyla Turist Rehberliği Kursu açılması sağlanacaktır.

STRATEJİK AMAC 3

İlimizde gerçekleştirilen Kutlamalar, Anma Günleri, Şenlikler ve Festivalleri yoğun bir biçimde kutlamak.

STRATEJİK HEDEF 3.1.

İlimizde kutlanan Nevruz, Hıdırellez, Turizm Haftası, Karabük'ün Kuruluşu, 2. Kitap Fuarı vb. etkinliklerin sivil toplum kuruluşları ve diğer resmi kurumlarla işbirliği halinde kutlamak.

Faaliyet 3.1.1. İlimizde kutlanan etkinlikler de çeşitli etkinlikler yapılarak sivil toplum kuruluşları ve diğer resmi kurumlarla işbirliği halinde halkımızın da katılımı sağlanacaktır.

STRATEJİK AMAC 4

Kültür Merkezi Yapımı.

STRATEJİK HEDEF 4.1.

İlimizde Kültür Merkezinin olmaması nedeniyle ilimiz 100. Yıl Mahallesi'nde tahsisi yapılan 10.000 m²'lik arsa üzerine Kültür Merkezi yapımını gerçekleştirmek.

Faaliyet 4.1.1. Kültür Merkezinin yapımı gerçekleştirilmesi için Bakanlığımız ve İlimiz İl Özel İdaresi imkânları ile kültür merkezinin proje ihalesinin sonuçlandırılarak yapım ihalesinin gerçekleştirilmesini sağlamak.

STRATEJİK AMAC 5

Arkeolojik Kazı Çalışmaları.

STRATEJİK HEDEF 5.1.

İlimiz Eskipazar İlçesinde bulunan Hadrianapolis ve Kimistine Antik Kentlerinde arkeolojik kazıları gerçekleştirmek.

Faaliyet 5.1.1. Eskipazar İlçemizde bulunan Hadrianapolis Antik kenti ve çevresinde 9 Eylül Üniversitesi Öğretim Görevlisi Doç.Dr. Ergün LAFLI Başkanlığında 2005 yılında yapılan yüzey araştırması ve 2006 yılında başlayan ve devam eden kazı çalışmalarının devam ettirilerek buraların turizme açılmasının sağlanması.

STRATEJİK AMAC 6

Kamulaştırma Faaliyetleri.

STRATEJİK HEDEF 6.1.

İlimiz ve İlçelerimizde ortaya çıkartılan tarihi değere haiz eserlerin bulunduğu alanların kamulaştırılmasının yapılarak turizme kazandırmak.

Faaliyet 6.1.1. İlimiz ve ilçelerimizde ortaya çıkartılan kültürel eserlerin bulunduğu alanların kamulaştırılması.

MALİYETLENDİRME (TL)

2010---20.000,00

2011---20.000,00

2012---20.000,00

2013---20.000,00

2014---20.000,00

Faaliyet 6.1.2. İlimiz Eskipazar İlçesinde devam eden Hadrianapolis Antik Kentindeki Arkeolojik Kazı da Kazı Başkanının isteği doğrultusunda kamulaştırma yapılacaktır.

STRATEJİK AMAÇ 7

İlimizde bulunan tarihi mekânları turizme kazandırmak.

STRATEJİK HEDEF 7.1.

İlimizde bulunan tarihi mekânların gerekli bakım onarım ve restorasyonunun yapılarak turizme kazandırılması.

Faaliyet 7.1.1. İlimizin turizminin çeşitlendirilmesi için İlimiz Merkez Üçbaş Köyü Kocaağsak Mah. Çakmak Tepe, Güvenceağzı Tepe arasında kalan Aşağı Sırt mevkiindeki Kaya Tüneli ve Kaya Yerleşiminin, Safranbolu İlçesi Hacılarobası Köyü Kaya Mezarları ve Yeraltı yerleşimi ve Ovacık İlçesi Karakoyunlu Köyünde bulunan Kral Mezarının çevre düzenlemesi ve ulaşımın sağlanması için gerekli çalışmalar yapılacaktır.

MALİYETLENDİRME (TL)

2010---20.000,00

2011---20.000,00

2012---20.000,00

2013---20.000,00

2014---20.000,00

Faaliyet 7.1.2. Eskipazar İlçesi Hadrianapolis antik kentinde ortaya çıkartılan iki kilise kalıntısı ve hamamın tabanındaki mozaiklerin korunması ve turizme kazandırılması amacıyla çatı yapımı ve gezi yolu yapımı gerçekleştirilecektir.

MALİYETLENDİRME (TL)

2010---30.000,00

2011---20.000,00

2012---20.000,00

2013---20.000,00

2014---20.000,00

Faaliyet 7.1.3. Yenice Şeker Kanyonu ve doğa yürüyüş parkurlarıyla ilgili yapılan çalışmalara destek verilerek gerekli tanıtımın yapılması sağlanacaktır.

Faaliyet 7.1.4. İlçelerimizde bulunan yaylalar ve mesire yerleri ile diğer doğa harikalarının bakım, güzelleştirme ve tanıtımının sağlanması, buralara ulaşımın sağlanması için gerekli yol ıslah çalışmaları yapılması sağlanacaktır.

Faaliyet 7.1.5. Tüm ilçelerimizin mevcut turizm potansiyellerinin iyileştirilmesi, tanıtımı ve alternatif turizm imkânlarının değerlendirilmesi sağlanacaktır.

4- SOSYAL HİZMETLER ALANINDA

Karabük Sosyal Hizmetler İl Müdürlüğüne bağlı kuruluşlar:

- 1- Güleç Sevgi Evleri Çocuk Yuvası.
- 2- S.Bolu Hasan DOĞAN Sevgi Evleri.
- 3- Yücel Huzurevi.
- 4- Aile Danışma Merkezi.

ARAÇ DURUMU:

İl Müdürlüğünde :

1993 model Renault Toros binek otomobil.

2008 model Renault Master Minübüs (Özel İdarenin ödeneğiyle alınmıştır.)

2009 model Ford Transit Minübüs. (Özel İdarenin ödeneğiyle alınmıştır.)

Kuruluşlarda :

1989 model Ford Minübüs (Güleç Sevgi Evleri Müd)

1985 Model Ford Minübüs (S.bolu Hasan DOĞAN Sevgi Evleri Müd.)

STRATEJİK AMAÇ 1

İlimizde sosyal hizmet alanında faaliyetlerde bulunan kurum ve kuruluşların teknik altyapı ve fiziki koşullarının iyileştirilerek buralardan hizmet alan dezavantajlı kişi ve gruplara daha iyi hizmet sunulmasını sağlamak.

STRATEJİK HEDEF 1.1.

İlimizde mevcut sosyal hizmet kuruluşlarının fiziki koşulları iyileştirilerek, hizmet alan vatandaşlarımıza daha kaliteli hizmet sunumu sağlanacak. Sosyal nitelikli hizmet sunan kurum ve kuruluşların daha etkin ve verimli hale getirilmesi için hizmet akışları vatandaş odaklı olarak düzenlenerek, mevcut personelin eğitimi yapılarak daha verimli hizmet götürmek, kuruluşlarımızın araç ihtiyaçları için çalışmalar yapmak.

Faaliyet 1.1.1.Bulak Çocuk Yuvası 2009 yılında yeni hizmet binasına geçecek, tefrişat ve çevre düzenlemesi yapılacaktır.

MALİYETLENDİRME (TL)

2010---30.000,00

2011---10.000,00

Faaliyet 1.1.2. Boşalan Safranbolu Yetiştirme Yurdu ve Bulak Çocuk Yuvası binalarının en uygun şekilde değerlendirilmesi için çalışmalar yapılacaktır.

Faaliyet 1.1.3. Sosyal Hizmetler İl Müdürlüğü insan odaklı anlayış çerçevesinde iç mekanda düzenlemelere gidilecektir.

Faaliyet 1.1.4.Yücel Huzurevi Müdürlüğümüzde barınan yaşlılarımızın boş vakitlerini değerlendireceği hobi alanları oluşturulacaktır.

Faaliyet 1.1.5. İlimizde sosyal hizmet alanında faaliyet gösteren kuruluşlarımızda personel eğitimi yapılandırılacaktır.

Faaliyet 1.1.6. Sosyal Hizmet kurumlarında görevli personeller dönemler halinde hizmet içi eğitime alınacaktır.

Faaliyet 1.1.7. Sosyal hizmet uygulamaları kapsamında çalışan tüm kamu ve sivil toplum örgütleri temsilcilerinin katılacağı ortak bilgilendirme toplantıları yapılacaktır.

Faaliyet 1.1.8. İl Müdürlüğümüze bağlı Yücel Huzurevi Müdürlüğünün araç ihtiyacı Genel Müdürlük, İl Özel İdaresi veya gönüllülerin desteği ile giderilmeye çalışılacaktır.

MALİYETLENDİRME (TL)

2010---10.000,00

2011---10.000,00

2012---10.000,00

2013---10.000,00

2014---10.000,00

STRATEJİK AMAÇ 2

Engelli vatandaşlarımızın toplumun somut bir gerçeği olduğu düşüncesinden hareketle; engelli doğumları önleyici eğitim sağlamak, mevcut engellerin eğitim ve rehabilitasyonu ile engelli vatandaşlarımızın topluma uyum ve üretici birer birey olarak yetişmelerini sağlamak.

STRATEJİK HEDEF 2.1.

Engelli doğumları en aza indirmek için ailelere yönelik eğitim programları düzenlenecektir. Fiziksel çevrenin engelli vatandaşlarımıza uygun olarak düzenlenmesi sağlanacaktır.

Faaliyet 2.1.1. Halk Eğitimi Merkezi, Aile Danışma Merkezi, Milli Eğitim Bakanlığı'na bağlı okullarda ve sağlık merkezlerinde engelli doğumları en aza indirmek için ailelere yönelik eğitim programları düzenlenecektir.

Faaliyet 2.1.2. Özürlü bakım hizmetinden yararlanan bakıma muhtaç özürlülerin bakım hizmeti sunan yakınlarına hizmet içi eğitim verilecektir.

Faaliyet 2.1.3. Özürlülerin hakları ve sorunlarının konuşulacağı toplantılar yapılacaktır.

STRATEJİK AMAC 3

Eğitim yetersizliği ve kültürel nedenlerden dolayı pasif durumda olan ve aile içi şiddete maruz kalan kadın ve çocuklar için koruyucu ve kollayıcı tedbirleri almak.

STRATEJİK HEDEF 3.1.

Fiziksel, duygusal cinsel ve ekonomik nedenlerden dolayı istismara uğrayan kişiler yönlendirilecek, ailede, sokakta, okulda fiziksel, psikolojik ve cinsel istismara uğrayan çocuklar için tedbirler alınacak. Pasif durumda olan kadınların üretici birer birey olarak yetişmeleri ve toplumun saygın birer bireyi olmaları ve özgüvenlerini sağlayıcı çalışmalar yapmak.

Faaliyet 3.1.1. Çeşitli nedenlerden dolayı şiddete uğrayan ve aile birlikteliği bozulan kadınlar için Aile Danışma Merkezi tarafından yönlendirme yapılacaktır.

Faaliyet 3.1.2. Kadınlar hukuksal hakları konusunda bilgilendirilecektir.

STRATEJİK AMAC 4

Sosyal hizmet uygulamalarında halkın katkı ve katılımlarını sağlayıcı, halkta gönüllülük bilincini oluşturmaya ve halkımızı sosyal hizmet uygulamalarında katılımlarını sağlamaya yönelik çalışmalar yapmak.

STRATEJİK HEDEF 4.1

Halkın sosyal hizmet uygulamalarında katılımlarını sağlamak.

Faaliyet 4.1.1. Sosyal Hizmet kurumları ile gönüllü vatandaşlarımız arasında ortak çalışmalar yapılacaktır.

Faaliyet 4.1.2. Sosyal hizmetler alanında çalışan sivil toplum örgütleri ile kamu kurumları arasında ortak çalışmalar yapılacaktır.

STRATEJİK AMAC 5

Halkımızın sosyal hizmet uygulamalarına olan ulaşılabilirliğini artırmaya yönelik olarak sosyal hizmetler alanında faaliyetlerde bulunan kamu ve sivil toplum örgütlerinin tanıtımı sağlanacak.

STRATEJİK HEDEF 5.1.

İlimizde sosyal hizmet sunan kurumların neler olduğu, hangi alanlarda faaliyetlerde bulduklarının tanıtılması.

Faaliyet 5.1.1. Yazılı ve görsel basında kurumları tanıtıcı programlar yapılacaktır.

STRATEJİK AMAC 6 :

Ailenin ve kadınların korunması, desteklenmesi ve sorunlarının çözümüne yönelik hizmetlerin sunulması.

STRATEJİK HEDEF 6.1.

Ailelerin bilinçlendirilmesi ve istihdama yönelik eğitimlerinin sağlanması.

Faaliyet 6.1.1. Sosyal incelemeleri yapılmayan ailelerin incelemeleri tamamlanarak, ailelerin bilinçlendirilmesi ve istihdama yönelik eğitimlerinin sağlanması için yeterli sosyal hizmet uzmanı ve araç temin edilecektir.

MALİYETLENDİRME (TL)

2010---20.000,00 2013---20.000,00
2011---20.000,00 2014---20.000,00
2012---20.000,00

5- GENÇLİK VE SPOR ALANINDA

Tesisin Cinsi	SPOR TESİSLERİ	
	Adet	Açıklama
Çim Yüzeyle Futbol Sahası	6	Merkez 3, Safranbolu 1, Eskipazar 1, Ovacık 1
Toprak Yüzeyle Futbol sahası	7	Merkez 1, Yenice 3, Safranbolu 1, Eflani 1, Eskipazar 1
Semt Sahası	18	Futbol, basketbol ve voleybol
Tenis Sahası	4	Merkez 1, Ovacık 2, Yenice 1
Gençlik Merkezi	1	Merkez
Sporcu Kamp Eğitim Merkezi	1	Ovacık
Halı Saha	3	Yenice, Eflani, Ovacık
Yüzme Havuzu	1	Merkez (İnsaatı devam etmektedir)
Karakucak Güreş Sahası	1	Merkez
Atletizm Pisti	3	Merkez, Safranbolu, Yenice
Spor Salonu	3	Merkez 1, Safranbolu 1, Yenice 1
Antrenman Spor Salonu	1	Kira (Kardemir A.Ş.)
Sentetik Yüzeyle Çim Saha	1	Ovacık

*Ayrıca ilimizde Karabük Üniversitesine ait bir spor salonu, Milli Eğitim Müdürlüğüne bağlı okullarda 8 spor salonu ve Kardemir Karabük Spora ait çim yüzeyle futbol sahası, kapalı halı saha ve kamp tesisi bulunmaktadır.

STRATEJİK AMAÇ 1

Çim yüzeyli futbol sahalarındaki yoğunluğun azaltılarak korunması ile gençlerin daha elverişli ortamlarda spor yapmalarına olanak sağlamak için nüfusun yoğun olduğu merkezlere spor salonu yapılması.

STRATEJİK HEDEF 1.1.

Salon sporlarının geliştirilmesi.

Faaliyet 1.1.1. Merkez 5000 Evler mahallesine 2500 seyirci kapasiteli spor salonu yapılması.

MALİYETLENDİRME

2010–2014 Yılları stratejik plan döneminde, ödeneği yapılacak proje doğrultusunda Spordan Sorumlu Devlet Bakanlığından karşılanması.

Faaliyet 1.1.2. Eskipazar İlçesine 500 seyirci kapasiteli spor salonu yapılması.

MALİYETLENDİRME

2010–2014 Yılları stratejik plan döneminde, ödeneği yapılacak proje doğrultusunda Spordan Sorumlu Devlet Bakanlığından karşılanması.

Faaliyet 1.1.3. Eflâni İlçesine 500 seyirci kapasiteli spor salonu yapılması.

MALİYETLENDİRME

2010–2014 Yılları stratejik plan döneminde, ödeneği yapılacak proje doğrultusunda Spordan Sorumlu Devlet Bakanlığından karşılanması.

STRATEJİK AMAÇ 2

Gençlerin boş zamanlarını değerlendirmesine ilişkin hizmetleri yürütmek, bilgi ve beceri kursları düzenlemek, gençlerin kötü alışkanlıklardan korunması için gerekli tedbirleri almak.

STRATEJİK HEDEF 2.1.

Nüfusun yoğun olduğu bir merkezde olan Kılavuzlar Köyüne çevre düzenlemesinin yapılarak Gençlik Merkezi yapılması ile gençlerin faydalanması.

Faaliyet 2.1.1. Basketbol, Voleybol, Tenis, futbol sahaları yapılması.

MALİYETLENDİRME (TL)

2010---20.000,00

2011---20.000,00

2012---20.000,00

2013---20.000,00

2014---20.000,00

Faaliyet 2.1.2. Kılavuzlar Köyüne çevre düzenlemesinin yapılarak Gençlik Merkezi yapılması.

MALİYETLENDİRME

2010–2014 Yılları stratejik plan döneminde, ödeneği yapılacak proje doğrultusunda Spordan Sorumlu Devlet Bakanlığından karşılanması.

STRATEJİK HEDEF 2.2.

Dr. Necmettin ŞEYHOĞLU Stadyumunun Modernizasyonu ve kapasitesinin artırılması.

Faaliyet 2.2.1. Mevcut stadyum 6300 seyirci kapasiteli olup açık tribünler çelik konstrüksiyondan yapılmış ve zamanla korozyona uğramıştır. Dolayısıyla hem seyirci tribünlerinin modernizasyonu hem de kapasitenin artırılması.

MALİYETLENDİRME

2010–2014 Yılları stratejik plan döneminde, ödeneği yapılacak proje doğrultusunda Spordan Sorumlu Devlet Bakanlığından karşılanması.

STRATEJİK HEDEF 2.3.

Toprak yüzeyli futbol sahalarının, sentetik veya organik çim yüzeyli futbol sahasına dönüştürülmesi ile yeni futbol sahası inşa etmek.

Faaliyet 2.3.1. Onur çim yüzeyli futbol sahasının drenaj özelliğini yitirmesi nedeniyle sentetik çim yüzeyli futbol sahasına dönüştürülmesi.

MALİYETLENDİRME

2010–2014 Yılları stratejik plan döneminde, ödeneği yapılacak proje doğrultusunda Spordan Sorumlu Devlet Bakanlıđından karşılanması.

Faaliyet 2.3.2. Safranbolu İlçesi toprak yüzeyli futbol sahasının sentetik çim yüzeyli futbol sahasına dönüştürülmesi.

MALİYETLENDİRME

2010–2014 Yılları stratejik plan döneminde, ödeneği yapılacak proje doğrultusunda Spordan Sorumlu Devlet Bakanlıđından karşılanması.

Faaliyet 2.3.3. Ovacuma Beldesine 22x44 mt ebatlarında sentetik çim yüzeyli futbol sahası yapılması.

MALİYETLENDİRME

2010–2014 Yılları stratejik plan döneminde, ödeneği yapılacak proje doğrultusunda Spor Toto kaynaklarından karşılanması.

Faaliyet 2.3.4. Yenice İlçesi toprak yüzeyli futbol sahasının sentetik çim yüzeyli futbol sahasına dönüştürülmesi.

MALİYETLENDİRME

2010–2014 Yılları stratejik plan döneminde, ödeneği yapılacak proje doğrultusunda Spordan Sorumlu Devlet Bakanlıđından karşılanması.

Faaliyet 2.3.5. Eflâni toprak yüzeyli futbol sahasının zemin drenajı yapılarak 4 kulvarlı atletizm pisti oluşturulması.

MALİYETLENDİRME

2010–2014 Yılları stratejik plan döneminde, ödeneği yapılacak proje doğrultusunda Spor Toto kaynaklarından karşılanması.

Faaliyet 2.3.6 Ovacık Sporcu Kamp Eğitim Merkezi tesislerinin çevre koruma ve tel örgü ihatasının yapılması.

MALİYETLENDİRME

2010–2014 Yılları stratejik plan döneminde, ödeneği yapılacak proje doğrultusunda Spordan Sorumlu Devlet Bakanlıđından karşılanması.

STRATEJİK HEDEF 2.4.

Yüzme sporunun geliştirilmesi.

Faaliyet 2.4.1 Merkez Kılavuzlar Köyü Olimpik Yüzme Havuzunun çevre düzenlemesinin yapılması,

MALİYETLENDİRME

2010–2014 Yılları stratejik plan döneminde, ödeneği yapılacak proje doğrultusunda Spordan Sorumlu Devlet Bakanlıđından karşılanması.

STRATEJİK HEDEF 2.5.

İlimizde kış sporlarının yapılabilmesi ve geliştirilmesi amaçlanmaktadır.

Faaliyet 2.5.1 Merkez Keltepe Kayak Eğitim Merkezi Yapımı.

STRATEJİK HEDEF 2.6.

İzcilik faaliyetlerini geliřtirmek.

Faaliyet 2.6.1. Kurumumuza tahsisi yapılan Keltepe Kayak Eđitim Merkezi alanında, Karaađaç Kynde bulunan ve Kurumumuza tahsisi yapılan eski İ. Binası ve mřtemilatı ile yine Kurumumuza tahsisi yapılan Kapullu mahallesinde boř bulunan Kayaarkası İ ve mřtemilatında yeni tesis yapılarak ve mevcut tesisler iyileřtirilerek faaliyetlerin yapılması.

MALİYETLENDİRME (TL)

2010---20.000,00

2011---20.000,00

STRATEJİK HEDEF 2.7.

Ferdi olarak spor faaliyeti yapanlara ve Amatr spor Kulplerine spor malzemesi yapılarak sporun yaygınlařtırılması ve geliřtirilmesi.

Faaliyet 2.7.1. Sporcu ve Spor Kulplerine Spor Malzemesi Yardımı Yapılması.

MALİYETLENDİRME(TL)

2010---50.000,00

2011---50.000,00

2012---50.000,00

2013---50.000,00

2014---50.000,00

STRATEJİK HEDEF 2.8.

Spor tesislerimizin eksikliklerinin giderilmesi, bakım ve onarımlarının yapılması ile spor yapanlara en iyi řekilde hizmet verilmesi.

Faaliyet 2.8.1. Spor Tesislerinin İyileřtirilmesi, bakım ve onarımının yapılması.

MALİYETLENDİRME (TL)

2010---50.000,00

2011---50.000,00

2012---50.000,00

2013---50.000,00

2014---50.000,00

6- EVRE VE ORMAN ALANINDA

STRATEJİK AMAC 1

Srdrlebilir ekonomik kalkınma hedefleriyle uyumlu olarak dođal kaynakların etkin ve verimli řekilde kullanılması, evrenin korunması ve iyileřtirilmesine ynelik gerekli tedbirleri almak ve uygulamak suretiyle, ilimizin sađlık, evre ve yařam standartlarını ykseltmek ve gvence altına almak.

STRATEJİK HEDEF 1.1.

İl genelini kapsayan 1/100.000 lekli Zonguldak-Bartın-Karabk evre Dzeni Planının uygulanabilirliđini arttırmak.

Faaliyet 1.1.1 İl zel İdaresi Genel Sekreterliđi koordinasyonunda, Belediye Başkanlıkları ve ilgili İl Mdrlkleri ile birlikte evre Dzeni Planı alıřma Grubu oluřturulması.

Faaliyet 1.1.2 1/25.000 Karabk İl evre Dzeni Planı oluřturulması iin alıřmalar bařlatılması.

Faaliyet 1.1.3 Valilik koordinasyonunda İl zel İdare bnyesinde hukuk birimi tarafından il bazında gerekleřen plan hkmlerinin ihlallerine iliřkin yasal yaptırımlar %100 oranında uygulanması.

STRATEJİK HEDEF 1.2.

İlimize ait çevre envanteri çıkarılarak veri tabanını 2010 yılı sonuna kadar hazırlamak.

Faaliyet 1.2.1.Valilik koordinasyonunda İl Çevre ve Orman Müdürlüğü tarafından çevre envanteri için gerekli bilgi ve verilere 2010 yılına kadar ilgili kurum ve kuruluşlardan temin edilerek gruplandırılması.

Faaliyet 1.2.2. Gruplandırılan veriler konularına göre sınıflandırılarak çevre yönetim planı oluşturulması.

STRATEJİK HEDEF 1.3.

Gerçekleştirilmesi planlanan projelerin çevresel etkilerinin belirlenmesi, olumsuz etkilerin giderilmesine yönelik alınacak tedbirlerin tespiti, seçilen yer ile teknoloji alternatiflerinin değerlendirilmesi, herhangi bir onay, izin, ruhsat almadan önce ÇED Yönetmeliği kapsamında değerlendirilmesi açısından, yönetmelik gereklerinin %100 oranında uygulanabilirliğini sağlamak.

Faaliyet 1.3.1.Tesis ve projelerin hayata geçirilmesinde, sorumlu olan kuruluşlara yasal düzenlemeler gereği tanzim etmekle yükümlü oldukları her türlü izin, onay, ruhsat, v.b. gibi belgelerle ilgili olarak yılda iki kez mevzuat ve uygulamaya yönelik bilgilendirme toplantılarının düzenlenmesi.

Faaliyet 1.3.2. Mevcut ve gerçekleştirilmesi planlanan proje alanlarını sanayi, OSB veya ihtisas OSB alanları içerisinde yer almasının sağlanmasına yönelik olarak, 2010 yılı sonuna kadar işletmelerce verilen ve resmi kurumlarca kabul edilen termin planlarının izleme ve denetim faaliyetleri tamamlanarak, ilgili birimler iş temrin planlarına uyulması yönünde teşvik edilecek.

Faaliyet 1.3.3. Çevreye olumsuz etkisi olma ihtimali olan mevcut kum ve taş ocaklarının detaylı denetiminin yapılması.

Faaliyet 1.3.4. ÇED Yönetmeliği kapsamında izinlerini almayan faaliyetlerin durdurulması.

Faaliyet 1.3.5. Madencilik Faaliyetleri ile diğer tüm faaliyetlerin Çevresel Etki Değerlendirmesi Yönetmeliği hükümlerine uygun çalışıp çalışmadığının denetlenmesi.

Faaliyet 1.3.6. Yetki alanı içerisinde çevreye olumsuz etki yapabilecek tesis ve işletmelerin faaliyetleri incelenecek ve tespit edilen olumsuzlukları giderici gerekli önlemlerin alınması.

Faaliyet 1.37. Çevre sorunlarının çözümü ile doğrudan ve dolaylı ilgisi olan kurum ve kuruluşlar arasında işbölümü ve işbirliği sağlanmasına yönelik mekanizmaların geliştirilmesi.

STRATEJİK HEDEF 1.4.

İçme kullanma ve sulama sularının azalmasının ve yeraltı-yer üstü sularının kirlenmesinin önlenmesine yönelik tedbirleri almak ve su kalitesini artırmak.

Faaliyet 1.4.1. İçme, kullanma ve sulama konularında tahlil ve analiz laboratuvarlarının alet ve ekipmanlarının günümüz şartlarına göre kurulması.

Faaliyet 1.4.2. Sulama suyu yeraltı ve yer üstü sulama suyundaki kirlenmenin önlenmesi ve su kalitesinin artırılması için gerekli önlemler alınacak, projeler geliştirilecek ve uygulanan projelerin devamının sağlanması.

Faaliyet 1.4.3. Su Kirliliği Kontrol Yönetmeliği çerçevesinde İlimizde faaliyet gösteren endüstriyel tesislerden kaynaklanan atık sular ile evsel nitelikli atık suların denetimlerinin yapılması.

STRATEJİK HEDEF 1.5.

Hava Kirliliği açısından 1.grup İller statüsünde yer alan İlimizin 2009 yılı sonuna kadar 2.grup iller statüsüne indirilmesinin sağlanması ve doğal gazın en kısa sürede il genelinde yaygınlaştırılması.

Faaliyet 1.5.1.Emisyon izin belgesi bulunmayan sanayi kuruluşlarının tamamının denetim periyotları oluşturularak bu yılın sonuna kadar %100 ünün denetimi yapılarak iki yıl içerisinde emisyon izin belgesi almayan firmanın kalmamasını sağlanması.

Faaliyet 1.5.2.İlimizde bakanlığımız tarafından yenilendirilerek faaliyet gösteren egzoz emisyon ölçüm istasyonlarının tamamının yıl içerisinde denetlenmesi.

Faaliyet 1.5.3. 2010 yılı içerisinde İlimizde doğal gazın yaygınlaşması için eğitici ve bilgilendirme çalışmaları yapılacak, sivil toplum kuruluşları ile beraber çalışmaların yapılması.

Faaliyet 1.5.4.İl Müdürlüğümüz ve Karabük Belediye Başkanlığı yetkili denetim elemanları tarafından İl Mahalli Çevre Kurulunda belirlenen kararlar gereğince kömür denetimleri ve yakma saati ve yakma tekniklerine uyulup uyulmadığının kontrollerinin yapılmasının sağlanması.

Faaliyet 1.5.5.İlimizde doğal gazın yaygınlaşmasını sağlayacak çalışmaların başlatılması ve iki yıl içerisinde başta faal olan 22 adet haddehane olmak üzere sanayi kuruluşlarının tamamının doğalgaza geçilmesinin sağlanması.

Faaliyet 1.5.6.Isınma amaçlı katı yakıt satış izin belgesi alacak ve İlimize sevkiyat yapacak olan firmaların tamamından 2010 yılı içerisinde en az bir kez numune alınarak denetimlerinin yapılması.

Faaliyet 1.5.7. Hava kirliliğinin önlenmesi amacıyla broşür ve afişlerin basımının yapılarak İl genelinde tüm apartman ve sitelere dağıtımının yapılması.

STRATEJİK HEDEF 1.6.

Çöp depolama sorununun giderilmesi için düzenli Katı Atık Bertaraf Tesisi oluşturulması yönündeki çalışmaların tamamlanması.

Faaliyet 1.6.1. Karabük Katı Atık bertaraf tesisinin kurulacağı yer ile ilgili çalışmalar yapılmış ve İlimiz Merkez İlçe Aşağı Kızılcacören Köyü Yenimahalle sınırlarında toplam 74 ha. Mülkiyeti Bakanlığımıza ait olan arazi içinde yapılmasının uygun olacağına karar verilmiştir. Burada katı atık bertaraf tesisi yapılacak alan belirlenmiş ve ölçümleri yapılmıştır. Ölçümü yapılan 74 ha. bölge, İl Mahalli Çevre Kurulunun 08.03.2007 tarihli toplantısında değerlendirilmiş ve uygun bulunmuştur. Söz konusu alanın geçici tahsisi Orman Genel Müdürlüğünce yapılmıştır. Sahanın proje ihalesi yapılarak ÇED süreci tamamlanmış olup, Bakanlıktan “ÇED Olumlu Belgesi” verilmiştir. Orman Genel Müdürlüğünden kesin izin alınmasına müteakip çalışmalara devam edilmesi.

Faaliyet 1.6.2. 2010 yılı sonuna kadar geri kazanılabilir katı atıklar için toplama, ayırma lisansı alan firmaların ilimizdeki çalışmaların desteklenmesi.

Faaliyet 1.6.3. İl genelinde atıkların ayrı toplanması için sivil toplum kuruluşları ile işbirliği yaparak en az 3 adet proje yapılması.

STRATEJİK HEDEF 1.7.

Tehlikeli ve tıbbi atıkların kontrolünü sağlamak.

Faaliyet 1.7.1. Faaliyetleri sonucu tehlikeli ve tıbbi atık üreten tesislerin tamamının 2010 yılı sonuna kadar tespiti ve denetim programının yapılması.

Faaliyet 1.7.2. İl Müdürlüğümüz ve Karabük Belediyesi koordinasyonunda, Türkiye Atık Pil Derneği ile protokol imzalanarak, İlimiz genelinde pillerin ayrı toplanılmasına başlanması.

STRATEJİK AMAC 2

İlimizin çevre yaşam standardını yükseltmek amacıyla, çevresel bilginin yönetimini sağlamak.

STRATEJİK HEDEF 2.1.

Eğitim çalışmalarını yaygınlaştırmak.

Faaliyet 2.1.1. İlköğretim ve lise düzeyinde eğitim faaliyetleri düzenleyerek 10.000 öğrenciye ulaşmak.

Faaliyet 2.1.2. Sağlık kuruluşları ve belediyelere tıbbi atıkların kontrolü ile ilgili olarak eğitimin verilmesi.

Faaliyet 2.1.3. Faaliyet sahiplerinin ilgili mevzuatlar kapsamında yapacakları çalışmalarını anlatmak amacıyla eğitimlerin düzenlenmesi.

Faaliyet 2.1.4. Yaklaşık olarak İlimizdeki 3000 adet kaloriferli ve ateşçilere eğitim faaliyetleri düzenlemek.

STRATEJİK HEDEF 2.2.

Sivil toplum kuruluşlarını çevre konusunda bilinçlendirmek ve sisteme katılımı sağlamak.

Faaliyet 2.2.1. Sivil toplum kuruluşlarına yasal mevzuat ve ilimizin öncelikleri konusunda eğitim verilmesi.

Faaliyet 2.2.2. Ortak projeler üretmek ve bu konuda AB, TÜBİTAK v.b.fonlarının etkin kullanımını amacıyla çalışmaların başlatılması, en az 5 adet projenin ilimizde uygulanmasına başlanması.

STRATEJİK HEDEF 2.3.

Çevre ile ilgili veri, bilgi ve raporların yayımlanmasını sağlamak.

Faaliyet 2.3.1. Kurumsal internet veri tabanımızda yapılan çalışmaların sonuçlarının yayımlanması.

Faaliyet 2.3.2. Broşür, afiş ve kitapların basımı ve dağıtımının yapılması.

Faaliyet 2.3.3. Çevre gazetesinin yayına geçmesinin sağlanması.

STRATEJİK AMAÇ 3

Doğal kaynakların etkin ve verimli kullanımı ile sürdürülebilir hale getirmek, koruma, geliştirme ve iyileştirme tedbirleri ile gelecek kuşaklara verimli doğal kaynakların aktarılması yönünde planlama yapmak ve proje üretmek, Kaynakların kullanımında sürdürülebilirlik yanında ,sosyal boyutlu projeler üretmek ve geliştirmek,Doğal kaynakların unsurlarından olan Orman köylülerinin refah düzeyinin artırılması yönünde tedbirler almak.

STRATEJİK HEDEF 3.1.

İlimizde bulunan doğal kaynaklarımızın ve eko sistemin korunup geliştirilmesi ile sürdürülebilir olmasının sağlanması yönünde Ağaçlandırma,Rehabilitasyon,Erozyonla mücadele,Fidan üretimi ve Mera Islahı planlaması yapmak ve uygulamak.; Doğayı,Ormanı ,ağacı sevme ve koruma bilincinin yeni kuşaklara aktarılması yönünde eğitim çalışmaları ve kampanyalar düzenlemek,toprak kaybını en aza indirecek tekniklerin uygulanması aşamasında organizasyon yapmak,endemik türlerin tespiti ve korunması yönünde çalışmalar yapmak,özel ağaçlandırma anlayışının yaygınlaştırılarak yıllık hedef programların üstüne çıkılması ve bu bağlamda orman köylüsünün asli tür ve tali ürün neticesinde ekonomik kaynak edinmesi.

Faaliyet 3.1.1-Ağaçlandırma ve Erozyon Kontrolü Uygulama Çalışmaları.

Faaliyet 3.1.2- İl Müdürlüğümüzce, plan dönemi içinde, Milli Ağaçlandırma Seferberliği kapsamında 15.000 Ha.'lık sahada, Yeni tesis (Makinalı ve İşçi Gücü ile Arazi hazırlığı), fidan dikimi ve fidan bakımı çalışmaları yapılacak olup, bu çalışmalarda yaklaşık 1000 orman köylüsüne iş imkânı sağlanacaktır. Zaten % 68,8 i orman olan ilimizde bu sahalarda yaklaşık olarak 4 milyon adet değişik türlerde (ibrelili ve yapraklı olarak) fidanın dikilmesi.

Faaliyet 3.1.3-Yapılması planlanan ağaçlandırma ve erozyon kontrolü çalışmalarında ağaçlandırma ve erozyon kontrolü proje sahalarına yakın köylerde oturan halkımıza iş imkanı sağlanarak Köy halkının ekonomisine katkıda bulunulacaktır. Ancak Karabük ili köylülerinin

kentlere göçü sebebiyle insan gücü ile yapılacak olan işlerde, işçi bulunamadığı durumlarda şehir dışından iş gücü temini yoluna gidilecektir. İŞKUR ile ortaklaşa hazırlanacak olan ağaçlandırma ve erozyon kontrolü çalışmalarını kapsayan projelerde, İŞKUR tarafından istihdam edilecek işçiler çalıştırılarak hedeflere ulaşılmasının sağlanması.

STRATEJİK HEDEF 3.2.

Av ve Yaban hayatının sürdürülebilirliği yönünde proje geliştirilmesi, bu kapsamda 4915 sayılı kanun çerçevesinde avcı eğitimlerinin yoğunlaştırılması ve bu sayede avcılık bilincinin düzeyinin yükseltilmesi, Av turizmi kapsamında avlak anlayışının geliştirilerek yeni avlakların açılması ve bu sayede hem yöreye hemde ülkeye döviz girdisi sağlanması, Yörenin zengin doğal örtüsü içerisinde biyolojik çeşitliliğin korunması yönünde çalışmalar yapmak ve çeşitli sivil toplum örgütleri ile bu yönde işbirliği geliştirilmesi, sulak alanların korunması yönünde koruma projelerinin geliştirilmesi, Etüd ve envanter çalışmalarının, planlamanın ana unsuru olduğunun bilinciyle her yıl Yaban Hayatı Geliştirme Sahası ve Avlaklarda gerçekleştirilmesi.

Faaliyet 3.2.1-Karabük İli Doğa Koruma ve Milli Parklar Mühendisliği bünyesinde Karabük İli Merkezde Çamlık, Safranbolu İlçesi Ahmet Usta Mevkiinde Gürleyik ve Aladağ A tipi olmak üzere üç adet mesire yeri bulunmaktadır. Karabük İli, Merkez İlçe, Çamlık Mesire Yerinin İşletmeciliği müstecir bünyesinde olup, Safranbolu İlçesi Gürleyik Mesire Yerinin işletmeciliği 12.05.2009 tarihinde ihaleye çıkartılmış, istekli olmadığından ihale edilememiştir. Aladağ A tipi Mesire Yerinin altyapı çalışmaları bittikten sonra ihaleye çıkartılacaktır. Bununla birlikte Karabük il dâhilinde ormanlarımızın yoğun olduğu tabiat güzelliklerin mevcut olduğu Eflâni-Safranbolu-Yenice ilçelerinde 3 adet B tipi mesire yerleri kurulması düşünülmektedir. Bu mesire yerleri yaklaşık olarak 200.000 TL genel bütçeye gelir getireceği tahmin edilmektedir. Bu sayede her yıl yaklaşık olarak 15.000 ziyaretçi geleceği tahmin edilmekte olup, bu ziyaretçilerin dinlenme ve piknik yapmasının sağlanması.

Faaliyet 3.2.2-Yenice ve Safranbolu İlçelerinde de birer adet Yaban Hayatı Koruma Sahası ile Yenice İlçesinde Çitdere ve Kavaklı Tabiatı Koruma Sahası mevcuttur. Yenice-Sırçalı Yaban Hayatı Geliştirme Sahası Envanter çalışması yapılmaktadır. Bu nedenle envanter çalışması sırasında köy halkı çalıştırılmaktadır. Bu plan süresi içerisinde en az 500 orman köylüsünün istihdamı hedeflenmektedir. Av turizmi kapsamında her yıl verilen kota ihale edilmektedir. Turizm şirketleri tarafından av turizmi kapsamında yapılan kızıl geyik avı yaklaşık 14.000,00 TL bedel üzerinden tahsil edilerek % 55' i 7.700,00 TL köy tüzel kişiliğine aktarılmaktadır. Yine bu süreçte yaklaşık olarak 100.000 TL' nin köy tüzel kişiliklerine aktarılması planlanmaktadır. Bu sayede köylülerin ortak kullanım alanlarının yapılmasında kolaylık sağlanacaktır. İlimiz dâhilinde 2 adet Yaban Hayatı Geliştirme Sahası kurulması düşünülmektedir. Bu bağlamda Yaban hayvanların kayıt altına alınması ve envanterinin çıkartılması işlemlerinin yapılması.

Faaliyet 3.2.3-İl Hayvanları Koruma Kurulu çalışmalarını sürdürmektedir. Sahipsiz sokak hayvanları için ilimiz dâhilinde belediyelerle işbirliği yapılmaktadır. Yaklaşık olarak ilimiz dâhilinde yıllık toplanan 800 civarında kedi ve köpekler kısırlaştırılarak yeniden yaşama alanlarına bırakılmaktadır. Bu amaçla Çevre ve Orman Bakanlığında ilimizdeki tüm belediyeler için plan süresi içinde yaklaşık olarak 100.000 TL. ödenek aktarımının planlanması.

Faaliyet 3.2.4- 2010–2014 yılları arasında kaçak avcılığın önlenmesi açısından her yıl il dâhilinde 3 adet avcı eğitim kursu açılması ve toplam 600 kişiye belge verilmesi planlanmaktadır. Bu bağlamda avcılığın kayıt altına alınması, doğal dengenin korunması ve ülke ekonomisine katkısının sağlanması.

Faaliyet 3.2.5-Av turizmi kapsamında Karabük ilimiz yaban hayvanı açısından büyük potansiyele sahiptir. Bugüne kadar ilimize yerli ve yabancı olarak 440 civarında avcı gelmiştir

Av Turizmi kapsamında av katılım payı olarak köylere yaklaşık olarak 25.000,00 TL ödenmiştir. Bu sayede köylülerin ortak kullanım alanlarının yapılması sağlanmaktadır. 2010–2014 yılları arasında yaklaşık olarak köy tüzel kişiliklerine 50.000,00 TL katılım payı verilmesi, her yıl kademeli olarak popülasyonu azaltmadan av turizm şirketleri ile koordineli bir şekilde av turizmi yapılması, gelen avcı sayısının çoğaltılmasının planlanması.

Faaliyet 3.2.6-Safranbolu İlçemize bağlı Sırçalı köyünde Yaban Hayatı Geliştirme Sahası bulunmaktadır. 2010–2014 yılları arasında ilimiz dâhilinde 2 veya 3 adet gözetleme kulesi kurulması düşünülmektedir. Buralara gelen turistlerin ilimizin tanıtımında ve yöre halkının ekonomik durumunun iyileştirilmesi katkısının yapılması sağlanacaktır.

Faaliyet 3.2.7- 1380 Sayılı Su Ürünleri Kanunu kapsamında; 2008–2010 Av Dönemi içinde orman içi sulara avlanmak için sportif olta balıkçılığı belgeleri ilimizde verilmeye başlanmıştır. Bu kapsamda 17 kişiye belge verilmiş olup, plan süresince 150 kişiye belge verilmesi.

STRATEJİK HEDEF 3.3.

Ormanların korunması, geliştirilmesi, işletilmesi ve genişletilmesi hedeflerine ulaşılmasını sağlamak için; ormanların içinde ve bitişiğinde yaşayan köy halkının kalkınmalarına katkıda bulunmak, ormanlar üzerindeki olumsuz etkilerini azaltmak, Orman köylüsünün yöre şartları da dikkate alınarak üretim gücünü artırıcı projeler geliştirmek, üretim, proje ve pazarlama aşamalarında orman köylüsü ile işbirliği halinde olmak, uygulanan ve uygulanacak olan projelerle sadece ekonomik amaçlı değil aynı zamanda sosyal amaçlı açılımlar sağlamak.

Faaliyet 3.3.1.- 2009 yılı bütçe uygulamaları için 324.000,00 TL. ferdi kredi uygulamalarına tahsis edilen ödeneğin iş programı yapılmış olup; ferdi kredi uygulamalarında 250 orman köylüsü aile reisine sosyal amaçlı %0 faizli güneş enerjisi ile su ısıtma projesi uygulanmıştır.

Faaliyet 3.3.2- Plan süreci içinde Yıllık iş programları hazırlanarak 220 orman içi ve bitişiği köyünde tahmini olarak 2.520.000,00.-TL'lik Yatırımla 1800 Hanede Güneş Enerjisi ile su ısıtma projesi uygulanacaktır. Uygulanan Projeler verilen kredilerle Orman Köylümüzün hayat şartları iyileştirilmekte, yakacak odun tasarrufu sağlanmakta, bu şekilde ormanlarımızın korunmasının hedeflenmesi.

7- SAĞLIK ALANINDA

İLİMİZDEKİ SAĞLIK KURULUŞLARI

YENİCE	
Devlet Hastanesi (25 Yataklı)	1
Toplum Sağlığı Merkezi	1
Aile Sağlığı Merkezi	3
Aile Hekimi	7
Sağlık Evi	5
Ambulans Sayısı	2
MERKEZ İLÇE	
420 Yataklı Karabük Devlet Hastanesi (Şirinevler Devlet Hastanesi, Karabük Devlet Hastanesi, Eskipazar Devlet Hast.)	1
Doğum ve Çocuk Bakımevi (100Yataklı)	1
Verem Savaş Dispanseri	1
Ağız ve Diş Sağlığı Merkezi	1
AÇS/ AP Merkezi	1
Toplum Sağlığı Merkezi	1

Aile Saęlıęı Merkezi	13
Aile Hekimi	35
Saęlık Evi	6
Ambulans Sayısı	11
SAFRANBOLU	
Devlet Hastanesi (52 yataklı)	1
Toplum Saęlıęı Merkezi	1
Aile Saęlıęı Merkezi	8
Aile Hekimi	14
Saęlık Evi	4
Ambulans Sayısı	3
EFLANİ	
Toplum Saęlıęı Merkezi	1
Aile Saęlıęı Merkezi	1
Aile Hekimi	3
Saęlık Evi	2
Ambulans Sayısı	2
OVACIK	
Toplum Saęlıęı Merkezi	1
Aile Saęlıęı Merkezi	1
Aile Hekimi	1
Saęlık Evi	2
Ambulans Sayısı	2
ESKİPAZAR	
420 Yataklı Karabük Devlet Hastanesinin Eskipazar Binası	1
Toplum Saęlıęı Merkezi	1
Aile Saęlıęı Merkezi	1
Aile Hekimi	3
Saęlık Evi	2
Ambulans Sayısı	4
GENEL TOPLAM	
Devlet Hastanesi	3
Doęum ve Çocuk Bakımevi	1
Verem Savař Dispanseri	1
Aęız ve Diř Saęlıęı Merkezi	1
AÇS/ AP Merkezi	1
Aile Saęlıęı Merkezi	27
Toplum Saęlıęı Merkezi	6
Aile Hekimlięi	63
Saęlık Evi	21
Halk Saęlıęı Laboratuvarı	1
Ambulans Sayısı	24
Özel Vatan Hastanesi (53 Yataklı)	1

STRATEJİK AMAÇ 1

Ana Çocuk Sağlığı ve Aile Planlaması yapılması.

STRATEJİK HEDEF 1.1.

Topuk kanı alınmamış bebek kalmamasını sağlamak,

Faaliyet 1.1.1. İlimizde doğan bebekler ile alınan topuk kanı sayıları karşılaştırılarak Topuk kanı alınmamış bebek kalmamasına özen gösterilecektir. Sonuçlar internet sitesinden takip edilerek sorunlu olan bebeklerin ailelerine ulaşıp, sütunlardaki talimatlar uygulanarak gerekli düzenlemeler yapılacaktır.

Faaliyet 1.1.2. Fenilketonüri, Konjenital Hipotiroidi ve biotinidaz eksikliği konusunda tüm aile hekimleri ve aile sağlığı elemanları ile hastanede yenidoğan bölümlerinde görev yapan ebe ve hemşirelere eğitim verilecektir.

STRATEJİK HEDEF 1.2.

İşitme taraması yapılmayan bebek kalmamasını sağlamak.

Faaliyet 1.2.1. Tüm sağlık kuruluşlarında doğum yapan tüm annelere işitme taraması konusunda eğitim verilerek, tüm bebeklerin işitme taramasına yönlendirilmesi sağlanacaktır.

Faaliyet 1.2.2. Yeni doğan işitme taraması konusunda tüm aile hekimleri ve aile sağlığı elemanlarına eğitim verilecektir.

STRATEJİK HEDEF 1.3.

Bakanlığımız tarafından temin edilen preparatların ücretsiz dağıtımlarını sağlamak.

Faaliyet 1.3.1. Bu konuda basın bülteni hazırlanarak halk eğitimi sağlanacaktır.

Faaliyet 1.3.2. Çocuk sağlığı hizmetleri kapsamında yer alan özel gün ve haftalarda hizmet içi ve halk eğitimi programları düzenlenmiştir.

STRATEJİK HEDEF 1.4.

Anne ölümlerini en asgari düzeye indirmek.

Faaliyet 1.4.1. Sosyal güvencesi olmayan gebelerin gerekli tetkik ve muayeneleri ile doğumlarını hastane ortamında yapmaları sağlanacaktır.

Faaliyet 1.4.2. Elverişsiz hava ve yol şartlarında risk altında olan ve Maddi imkânsızlık nedeni ile hastaneye gidemeyen gebeler tespit edilerek doğumlarını hastane şartlarında yapmaları için gerekli çalışmalar yapılacaktır.

Faaliyet 1.4.3. Bakanlığımız tarafından temin edilen Aile Planlaması malzemelerinin 1.basamak sağlık kuruluşları tarafından, halkımıza dağıtımını sağlanacaktır.

Faaliyet 1.4.4. Kadın sağlığı ve aile planlaması hizmetleri konusunda, doğum öncesi dönem, doğum ve doğum sonu bakım, acil obstetrik bakım konuları olmak üzere ilgili personelimizin hizmet-içi eğitimleri yapılacaktır.

Faaliyet 1.4.5. Üreme Sağlığı Eğitim Merkezi eğitimlerine devam etmekte olup 1. basamakta çalışan sağlık personelinin eğitimleri tamamlanarak sertifikaları verilecektir.

STRATEJİK HEDEF 1.5.

Bebek ölümlerini en asgari düzeye indirmek.

Faaliyet 1.5.1. Doğumların Sağlık Personeli yardımı ile Sağlık Kuruluşlarında yapılması sağlanacaktır.

Faaliyet 1.5.2. Anne ve bebek beslenmesi ile anne sütünün önemi konularında hizmet içi eğitim ve halk eğitimleri yapılacaktır.

Faaliyet 1.5.3. "Altın Bebek Dostu İl " ünvanı korumak için gerekli çalışmalar yapılacaktır.

STRATEJİK HEDEF 1.6.

Tüm ilçelerimiz ve il merkezinde rahim içi araç (RIA) takılmasını sağlamak.

Faaliyet 1.6.1. RIA eğitim kursu düzenlenerek tüm personele eğitim verilmesi sağlanacaktır.

Faaliyet 1.6.2. Tüm Toplum Saęlıęı Merkezlerinde, (TSM) fiziki şartlar RIA takılmak üzere dzenlenecektir.

STRATEJİK HEDEF 1.7

Ana Çocuk Saęlıęı- Aile Planlaması (AÇS_AP) Üreme Saęlıęı Eğitim Merkezini yeni bir yere taşımak.

Faaliyet 1.7.1. Eğitimin daha verimli olması için fizikli şartlar daha düzenli hale getirilecektir.

STRATEJİK AMAC 2

Aile ve Toplum Saęlıęı alanında çalışmalar yapmak.

STRATEJİK HEDEF 2.1.

TSM 'lerinde Aile ve Toplum Saęlıęı alanında çalışmalar yapmak.

Faaliyet 2.1.1. TSM organizasyon ve işleyişinin düzenlenmesi ve etkinliğinin artırılması sağlanacaktır.

Faaliyet 2.1.2. TSM' de görev alan personelin görev tanımları ve organizasyon şemalarını oluşturulacaktır.

Faaliyet 2.1.3. TSM'ler tarafından verilen defin ruhsatı, adli tabiplik hizmetleri, okul aşları gibi faaliyetlerin TSM'ler tarafından planlamasının yapılması sağlanacaktır.

Faaliyet 2.1.4. Yıl içerisinde TSM'ler tarafından ihtiyaç duyulan tıbbi ilaç, sarf malzemesi, demirbaş büro malzemesi vb. ihtiyaçları belirlemek ve ilgili şube müdürlüğüne temini yönünde çalışmalar yapılacaktır.

STARTEJİK HEDEF 2.2.

Aile Hekimlerinin verdiği hizmetin değerlendirilmesi.

Faaliyet 2.2.1. Kalite performans Kılavuzunda belirtilen (madde 9) aile hekimlerinin denetimlerin uygun şekilde yapıp yapılmadığının kontrolünü yapmak, denetim defterlerine tespit edilen eksiklik ve önerilerin bir sonraki denetimlerde değerlendirmek amacıyla yazılması, aile hekimi tarafından bir sonraki denetime kadar belirtilen eksikliklerinin giderilmesinin sağlamak,

Faaliyet 2.2.2. TSM' leri tarafından aile hekimlerinin gebe bebek ve aşı takiplerinin %10 ev ziyaretleri yapılarak denetimlerin yapıp yapılmadığının kontrolü yapılacaktır.

Faaliyet 2.2.3. Aile hekimlerinin kendi nüfuslarına kayıtlı olan tüm vatandaşlarının mekânında ya da ev ziyaretleri yaparak en az bir kez saęlık taramasının yapmasını sağlamak gerekli denetimi planlamak, kronik hastalıklar özürü ve yatalak hasta ayrımlarının yapılmasını sağlamak,

Faaliyet 2.2.4. Aile Hekimlerinin kendilerinde kayıtlı olan ve ilgili şubeler tarafından kendilerine mail atılan gebe bebek aşlarının ve takiplerinin Aile Hekimliği Bilgi Sistemi (AHBS) ne uygun, GBP, DİP, BİP' ne uygun bir şekilde yapıp yapılmadığının denetimini planlamak.

Faaliyet 2.2.5. Yıl içerisinde yapılan denetimlerde eksik görülen tıbbi malzeme, ilaç ve büro malzemelerinin giderilmesi yönünde denetleme yapılacaktır.

STRATEJİK HEDEF 2.3.

Vatandaşların aile hekimliği hizmetin daha etkin, verimli, kaliteli ve sürekli alabilmelerinin sağlanması, Aile Hekimi başına düşen hasta sayısının ortalama 2500 civarına düşürülmesi,

Faaliyet 2.3.1. Ana Saęlıęı Merkezlerinin (ASM) yönetmeliğe uygun bir şekilde fiziki mekânlarında eksiklik görülenlerinin gerekli düzenlemeler yapılmasının sağlanması,

Faaliyet 2.3.2. ASM'lerin yer deęiřiklięi taleplerini yönetmelięe uygun olup olmadığını belirlenerek gerekli iş ve işlemlerin takibini yapmak ve konu ile ilgili çalışmalarını yapmak,
Faaliyet 2.3.3. Birinci Basamak Sağlık Hizmetlerinde verilmekte olan laboratuvar hizmetlerinin bütçe uygulama talimatları içerisinde genişletilmesi, ilgili hastaneler, şube müdürlüğü ve ASM leri ile protokol anlaşması için gerekli alt yapı çalışmalarını yapılması,

STRATEJİK HEDEF 2.4.

Saęlık Bakanlığı ve Milli Eęitim Bakanlığı arasındaki protokol gereęince okul saęlığı taramaları yapmak.

Faaliyet 2.4.1. Okul Saęlığı Taramalarını yapmak ve Saęlık İşleri Daire Başkanlığına rapor halinde bildirmek.

Faaliyet 2.4.2. Eęitim Şube Müdürlüğü, TSM'ler, Ağız Diş Saęlığı Merkezi, Gıda Çevre Şube Müdürlüğü ve Milli Eęitimle gerekli koordinasyonu sağlayarak, okullardaki eğitim gören çocukların beslenme, aşı ve saęlık taramalarının uygun zaman periyodunda yapılmasını saęlamak.

STRATEJİK HEDEF 2.5.

Kırsal bölgelerde saęlık hizmeti alımında güçlük çeken vatandaşlara kaliteli saęlık sunmak amacıyla Gezici Mobil Saęlık Hizmetlerini yürütmek ve denetlemek.

Faaliyet 2.5.1. Aile Hekimleri (AH) tarafından AHBS programına girilen gezici mobil saęlık hizmetleri nüfuslarının belirlenen kriter ve sınırdaki girilip girilmediğinin kontrolünü planlamak, bu görevin TSM ler tarafından kontrolünün yapılıp yapılmadığını denetlenecektir.

Faaliyet 2.5.2. Gezici mobil saęlık hizmetlerinde koruyucu saęlık hizmetlerini özellikle gebe bebek takiplerinin yapılıp yapılmadığını kontrol etmek, aylık faaliyet raporunun Bakanlığımıza düzenli olarak gönderilmesini saęlanacaktır.

Faaliyet 2.5.3. Aile Hekimleri tarafından nüfuslarına göre verilen gezici mobil saęlık hizmetlerinin gezi beyanlarının yapılan programlarla uyumlu olup olmadığını kontrollerinin TSM'ler tarafından denetiminin yapılıp yapılmadığını kontrolleri her ay yapılacaktır.

STRATEJİK HEDEF 2.6.

İlimizde faaliyet gösteren Saęlık Evlerinin hizmet sunumunda kalite ve standartı yükseltmek.

Faaliyet 2.6.1. İlimizde faaliyet gösteren 22 Saęlık evinin personel eksikliğini, tıbbi malzeme, sarf, ilaç, demirbaş, bina tadilatı gibi eksiklerin ilgili şube müdürlükleri ile beraber giderilmesini ve hizmetin etkin bir şekilde verilmesi saęlamak.

Faaliyet 2.6.2. Saęlık Evlerinin her türlü rutin ve rutin dışı denetimlerinin yapılıp yapılmadığını kontrolünü ve Müdürlüğümüze ulaşan denetim raporlarının ilgili birimler ile irtibata geçerek eksiklerin giderilmesi saęlamak.

STRATEJİK HEDEF 2.7.

Aile Hekimleri, AHBS kullanıcısı olan TSM ve Müdürlüğümüz personelinin AHBS programından daha verimli yararlanması ve kullanmasını saęlamak.

Faaliyet 2.7.1. AHBS programını Saęlık-Net Entegrasyonu ile ilgili çalışmalarını yapmak,

Faaliyet 2.7.2. Hekim deęiřtirme taleplerini yönetmelięe uygun bir şekilde yapmak, yeni kayıtların uygun yapılıp yapılmadığını takip etmek, il dışından gelen vatandaşların kayıtlarını uygun şekilde yapmak,

Faaliyet 2.7.3. AHBS programını ile ilgili TSM'lerine eğitim yapmak,

Faaliyet 2.7.4. AH'li performans takiplerini ve itirazlarını zamanında deęerlendirmek ve sonuçlandırmak,

Faaliyet 2.7.5. Saęlık Net Entegrasyonuna geçiř aşamasında karşılaşılabilecek sorunları asgariye indirmek ve ilgili şube müdürleri ile çalışmalarını yapmak,

STRATEJİK HEDEF 2.8.

İlimizde birinci basamak sağlık hizmeti almakta güçlük çeken (yatalak, yaşlı, özürlü ve yatağa bağımlı) vatandaşlara sağlık hizmeti götürmek.

Faaliyet 2.8.1: İlimizde AH' leri tarafından verilen, TSM ler tarafından kontrolleri yapılan Evde Bakım Hizmetlerinin daha kapsamlı bir şekilde yürütülmesini sağlamak ve konu hakkında gerekli denetimleri yapmak.

STRATEJİK HEDEF 2.9.

Hastanelerin ambulans sayısının artırılması ve özellikle çocuk ölümlerinin önüne geçilmesi için Çocuk ve Doğumevi Hastanesine tam teşekküllü ambulans alımının sağlanması,

Faaliyet 2.9.1: Çocuk ve Doğumevi Hastanesine tam teşekküllü ambulans alımı yapılacaktır.

STRATEJİK AMAC 3

Sağlık personelinin eğitimi.

STRATEJİK HEDEF 3.1.

Sağlık Personelinin sağlık eğitimi alanındaki yenilik ve gelişmelerin gerektirdiği bilgi, beceri ve davranışların kazandırmak ve sağlık alanındaki gelişmelerden haberdar olmalarını sağlamak.

Faaliyet 3.1.1. Sağlık personelinin katılımı ile hizmet içi eğitim programları düzenlenecektir.

STRATEJİK HEDEF 3.2.

Koruyucu sağlık hizmetleri kapsamında toplumun sağlık konularındaki bilinci ve davranışlarını artırmak ve bilgilendirmek.

Faaliyet 3.2.1. İl Millî Eğitim Müdürlüğü ile işbirliği içerisinde Halk Eğitim merkezindeki kursiyerlere yönelik eğitimler düzenlenecektir.

Faaliyet 3.2.2. İl Müftülüğü ile işbirliği içerisinde Kuran kurslarındaki kursiyerlere yönelik eğitimler düzenlenecektir.

Faaliyet 3.2.3. Önemli gün ve haftalarda panel, sempozyum vb. düzenlenecektir.

Faaliyet 3.2.4. Belir gün ve haftalarda konuyla ilgili basın bültenleri hazırlanacaktır.

Faaliyet 3.2.5. Halkın yoğun olarak bulunduğu merkezlerde stantlar kurulacaktır.

STRATEJİK HEDEF 3.3.

Koruyucu sağlık hizmetleri kapsamında, bireylerin sağlıklı beslenme konusundaki duyarlılıklarını artırmak ve bu konuda bir toplum bilinci oluşturmak

Faaliyet 3.3.1. İl Millî Eğitim Müdürlüğü ile işbirliği içerisinde 2008–2009 eğitim öğretim yılında düzenlemiş olduğumuz ana sınıfı öğrenci velilerine yönelik yapılan eğitimleri, diğer sınıf velilerine de yaparak program genişletilecektir.

Faaliyet 3.3.2. Öğrenci ve öğretmenlere yönelik eğitim programları düzenlenecektir.

Faaliyet 3.3.3. Öğrencilere yönelik yarışma programları düzenlenecektir.

Faaliyet 3.3.4. Belirli periyotlarla (ayda en az bir kere olmak üzere) konuyla ilgili basın bültenleri hazırlanacaktır.

STRATEJİK HEDEF 3.4.

Personelin yenilik ve gelişmelerin gerektirdiği bilgi, beceri ve davranışları kazandırmak.

Faaliyet 3.4.1. Bilgisayar Operatörlüğü kursu, Dil kursu, Diksiyon kursu ve Kalorifer Ateşçiliği kursu vb. düzenlenmesi planlanmaktadır.

STRATEJİK AMAÇ 4

Gıda ve çevre sağlığı.

STRATEJİK HEDEF 4.1.

İl/İlçe Hıfzıssıhha Kurullarına ve Mahalli Çevre Kurullarına (M.Ç.K.) katılım sağlamak ve takibini yapmak.

Faaliyet 4.1.1. İl/İlçelerde dağıtımı yapılan damacana dağıtım işyerlerinin denetimi yapılacaktır.

STRATEJİK HEDEF 4.2.

Gıda üretim ve satış işyerlerinde çalışanların sağlık karnelerinin takibi Gıda Üretim ve satış yerleri denetim komisyonlarına katılım sağlamak.

Faaliyet 4.2.1. Okul Sağlığı çalışmaları çerçevesinde Okulların ve kantinlerinin denetimi yapılacaktır.

STRATEJİK HEDEF 4.3.

Piyasa gözetimi ve denetimi yapmak ve bildirimde bulunmak.

Faaliyet 4.3.1: Yetersiz ve dengesiz beslenmeye bağlı hastalıklar ve beslenme sorunlarının tespiti ve çözümü yönünde çalışılacaktır.

STRATEJİK HEDEF 4.4.

Deterjan üretim yerlerinin ruhsatlandırılması ve denetlenmesi.

Faaliyet 4.4.1: Su Sanitasyonu çalışmaları çerçevesinde halka sağlıklı su temini, gerekli analizlerin yaptırılması ve bildirimi yönünde çalışılacaktır.

STRATEJİK HEDEF 4.5.

Bakanlığımızca düzenlenen Eğitim toplantılarına katılmak ve bu eğitimler çerçevesinde bilgilendirmek

Faaliyet 4.5.1. Biyosidal Ürünlerle ilgili Bakanlıkça düzenlenen eğitim çalışmalarına katılımı sağlamak

STRATEJİK HEDEF 4.6.

Atıklarla İlgili İşlemler Katı, sıvı, Gaz ve Tıbbi Atıklar ÇED Komisyonlarına katılım sağlamak.

Faaliyet 4.6.1. Tütün ve Tütün Kontrol Komisyonlarına katılım sağlamak

STRATEJİK HEDEF 4.7.

İçme ve kullanma suları ve Doğal Kaynak Maden Suları Ruhsatlandırılması ve denetimi.

Faaliyet 4.7.1. Yüzme Havuzları ile ilgili denetim ve ruhsatlandırma işlemleri- Havuz Kimyasalları ile ilgili işlemler

STRATEJİK HEDEF 4.8.

Berber, kuaför, han, hamam, otel, yurt, hastane yemekhanesi, cezaevleri, pansiyonların denetimi.

Faaliyet 4.8.1. Formların TSİM ortamında bakanlığa bildirilmesi ve dosyalanması.

STRATEJİK AMAÇ 5

Ruh sağlığı ve sosyal hastalıklar.

STRATEJİK HEDEF 5.1.

Kadına Yönelik Aile İçi Şiddetle Mücadele Programını gerçekleştirebilmek(Kadın ve çocuklara yönelik şiddet hareketleriyle töre ve namus cinayetlerinin önlenmesi)

Faaliyet 5.1.1. Tüm ildeki 1.basamak sađlık alıřanları ve kadına ynelik hizmet veren birimlerin ve halkımızın konuyla ilgili bilinlendirilmesi.

STRATEJİK HEDEF 5.2.

İntihar sayısının azaltılması.

Faaliyet 5.2.1: İntiharlarla ilgili veriler dzenli olarak tutulmaya devam edilecektir.

STRATEJİK HEDEF 5.3.

Bađımlılık yapıcı maddelerle mcadele etmek.

Faaliyet 5.3.1. Eđitim alıřmalarını bařlatmak.

STRATEJİK AMAC 6

Acil sađlık hizmetleri.

1. STRATEJİK HEDEF 6.1.

112 Acil Sađlık Hizmetlerinde alıřan tm personelin hizmet ii eđitim alımının sađlanması.

Faaliyet 6.1.1. 2010 yılına kadar bařında İlimizdeki tm ambulans srclerine ilkyardımdan eđitimi verilerek sertifika alması sađlanacaktır. 2011 yılına kadar 112 Acil Sađlık Hizmetleri İstasyonda grev yapan tm Acil Tıp Teknisyenlerinin Travma Ressitasyon Kursu eđitimlerine katılması sađlanacaktır.

STRATEJİK HEDEF 6.2.

Vakaya ulařım sresini 10 dakikanın altına indirmek.

Faaliyet 6.2.1. İlimizde 112 Acil Sađlık Hizmetleri İstasyonlarının olay yerine en kısa srede ulařmalarını sađlamak amacıyla, 112 Komuta Kontrol Merkezine gelen ađruların adres bilgilerinin grlebilmesi ve gerekli teknik desteđin sađlanması iin İl Telekom Mdrlđ ile irtibata geilerek gerekli alıřmalar bařlatılmıřtır.

STRATEJİK HEDEF 6.3.

Hastaneler arası koordinasyonun sađlanması.

Faaliyet 6.3.1. 1 Ocak 2009 tarihinden itibaren hastaneler arası koordinasyonun sađlanması ve yapılan sevklerde aksaklık yařanmaması amacıyla Hasta Sevk Formunun kullanılması hususunda tm hastanelere gerekli talimatlar verilmiřtir.

STRATEJİK AMAC 7

STRATEJİK HEDEF 7.1.

"Geniřletilmiř Bađıřıklama Programında" temel hedef dođan her bebek, bir yařına kadar ařı takvimine uygun olarak bađıřıklanacaktır.

Faaliyet 7.1.1. Sađlık kuruluřlarının GBP denetimlerinin yapılması.

Faaliyet 7.1.2. zel hekim ařı kayıtlarının deđerlendirmeye dhil edilmesi.

Faaliyet 7.1.3. Kreřlerde ve anaokullarında eksik ařılı ocukların sorgulanması.

Faaliyet 7.1.4. Ařı takvimi deđiřiklikleri ve yeniliklere bađlı sađlık personelinin bilgilendirilmesi.

Faaliyet 7.1.5. Aile Hekimliđi Bilgi Sisteminde kayıtlı bebekler bařta olmak zere, tm gezi planlarında eksik ařılı ocukların arařtırmasının yapılması.

STRATEJİK HEDEF 7.2.

0 yař grubunda her bir antijende % 95 ařılama oranına ulařmak ve devamlılıđını sađlamak.

Faaliyet 7.2.1. Hepetit-B de riskli gruplara ynelik bađıřıklama programının yapılması gerekleřtirilecektir.

Faaliyet 7.2.2. Okul ařılarının lojistik durumunun deđerlendirilerek ařı programı yapılarak tamamlanacaktır.

Faaliyet 7.2.3. GBP ve aşı ile korunabilir bulaşıcı hastalıklar konusunda halk eğitimleri verilecektir.

STRATEJİK HEDEF 7.3.

Gebe Td aşılmasında % 80'e ulaşmak.

Faaliyet 7.3.1. Sağlık Kuruluşuna başvuran doğurganlık çağındaki her kadına Td aşısı sorgulaması yapılacaktır.

Faaliyet 7.3.2. Doğum ve Çocuk hastanesine müracaat eden her gebenin en az bir kez TT aşısı ile aşılmasının sağlanması ve 1.basamak sağlık kuruluşlarına yönlendirilmesi.

STRATEJİK HEDEF 7.4.

İlimizde beklenen kırım kongo kanamalı ateşi (KKKA) ve diğer hastalık epidemilerinin kontrol altına alınmasına yönelik tedbirler almak.

Faaliyet 7.4.1. Tüm sağlık personele eğitim planı hazırlanacaktır.

Faaliyet 7.4.2. Tüm halkın konu hakkında eğitilmesi için personel ve planlama yapılacaktır.

Faaliyet 7.4.3. Hizmet birimlerimizde gerekli malzemelerin tespiti yapılacaktır.

Faaliyet 7.4.4. İlgili tüm Bakanlık emirlerinin duyurulmasını/uygulanmasını sağlanacaktır.

STRATEJİK HEDEF 7.5.

İlimizde beklenen Kuş Gribi ve diğer hastalık epidemilerinin kontrol altına alınmasına yönelik tedbirler almak.

Faaliyet 7.5.1. Tüm sağlık personele eğitim planı hazırlanacaktır.

Faaliyet 7.5.2. Tüm halkın konu hakkında eğitilmesi için personel ve planlama yapılacaktır.

Faaliyet 7.5.3. Hizmet birimlerimizde gerekli malzemelerin tespiti yapılacaktır.

Faaliyet 7.5.4. İlgili tüm Bakanlık emirlerinin duyurulmasını/uygulanmasını sağlamak.

STRATEJİK HEDEF 7.6.

Tüberküloz Hastalığı ile mücadele.

Faaliyet 7.6.1. Tüm Tbc hastalarına DGT uygulanacaktır.

Faaliyet 7.6.2. Tüm bebekler 2.ayına geldiğinde BCG aşısı yapılacaktır.

STRATEJİK HEDEF 7.7.

Zührevi hastalıklarla mücadele.

Faaliyet 7.7.1. HIV Pozitif tüm vakalar görüldüğünde vakit geçirmeden doğrulama testine yollanacaktır.

Faaliyet 7.7.2. FMK toplantıları düzenli bir şekilde toplanacaktır.

Faaliyet 7.7.3. İlimizde bulunan tüm pozitif vakalar düzenli takip edilecektir.

STRATEJİK HEDEF 7.8.

İstatistikî veriler.

Faaliyet 7.8.1. Şubemiz aylık çalışma formlarını zamanında hazırlanarak, Bakanlığa sunulacaktır.

STRATEJİK HEDEF 7.9

Lojistik hizmetler.

Faaliyet 7.9.1. Şubemizin sorumluluğunda olan soğuk zincir, aşı ve VSD ilaçlarının Bakanlıktan temini sağlanacaktır.

STRATEJİK HEDEF 7.10.

Hastalık Filyasyonları

Faaliyet 7.10.1: İlimizde görülen ilgili tüm hastalıklar adreslerine göre sağlık kuruluşuna bildirilip takibi yapılacaktır.

STRATEJİK HEDEF 7.11

Bölge dışı aşular.

Faaliyet 7.11.1. İl içinden veya il dışından gelen BD aşı ihbarlarını kayıtlı olduğu sağlık kuruluşuna bildirilecektir.

STRATEJİK HEDEF 7.12.

Denetim ve Ziyaret

Faaliyet 7.12.1. Yıllık denetim ve gezi planı hazırlanarak belirli periyotlarla tüm kuruluşlarının faaliyetleri yerinde değerlendirilecek ve aksaklıkların giderilmesi sağlanacaktır.

STRATEJİK AMAC 8

Hastane, sağlık ocakları yapımı ve onarımı.

STRATEJİK HEDEF 8.1.

Eflâni ilçesi 10 yataklı İlçe Entegre Hastanesi yapımı.

Faaliyet 8.1.1. Bakanlık nezdinde gerekli girişimler başlatılacaktır.

STRATEJİK HEDEF 8.2.

Karabük Toplum Sağlığı Merkezi binası yapılması.

Faaliyet 8.2.1. Arsamız mevcut olup, Sağlık Bakanlığını nezdinde girişimler takip edilecektir.

STRATEJİK HEDEF 8.3.

Ambar ve Birim Arşivlerinin standartlara uygun yapılması ile fiziki şartlarının iyileştirilmesi

Faaliyet 8.3.1. Müdürlüğümüz Ambar deposunun ve Arşiv Birimlerinin iyileştirilmesi ve standartlara uygun olması için Sağlık Bakanlığı nezdinde girişimlerde bulunulacaktır.

STRATEJİK HEDEF 8.4.

Toplum Sağlığı Merkezleri ve Aile Hekimleri Merkezlerinin bakım ve onarımları.

Faaliyet 8.4.1. Toplum Sağlığı Merkezlerimiz ve Aile Hekimleri Merkezlerinin bakım ve onarımları için Bayındırlık ve İskân Müdürlüğünün keşifleri doğrultusunda Sağlık Bakanlığı nezdinde girişimler başlatılacaktır.

STRATEJİK AMAC 9

Ağız ve diş sağlığı.

STRATEJİK HEDEF 9.1.

Toplumda ağız ve diş sağlığı bilinci oluşturmak.

Faaliyet 9.1.1. Okullarda öğretmen ve öğrencilere yönelik eğitimler verilecektir.

Faaliyet 9.1.2. Öğrencilere yönelik taramalar yapılacaktır.

STRATEJİK HEDEF 9.2.

Ağız ve Diş Sağlığı hizmeti sunan kurum ve kuruluşların kalite ve standartlarını artırmak.

Faaliyet 9.2.1. Düzenli aralıklarla denetim yapılacaktır.

Faaliyet 9.2.2. Diş hekimleri odası ile birlikte muayenehane ve laboratuvarların rutin dışı denetimi yapılacaktır.

STRATEJİK HEDEF 9.3.

Milli Eğitim Müdürlüğüyle yürütülen koruyucu uygulamaların tüm halka yaygınlaştırılması.

Faaliyet 9.3.1. Mahalle Muhtarları işbirliği ile halk taramaları yapılacaktır.

Faaliyet 9.3.2. Yerel basının desteğiyle halkı bilinçlendirme programları düzenlenecektir.

8-İMAR, YOL, SU VE KANALİZASYON HİZMETLERİ ALANINDA**MEVCUT KANALİZASYON TESİSİ (SİSTEMİ) ENVANTERİ**

İŞİN NİTELİĞİ		KÖY		BAĞLISI		TOPLAM	
		Adet	Nüfus	Adet	Nüfus	Adet	Nüfus
		FERDİ FOSSEPTİK KULLANAN		0	0	0	0
KANALİZASYON SİSTEMİ KULLANAN	SIZDARMALI FOSSEPTİKLE SONLANAN	1	58	0	0	1	58
	SIZDARMASIZ FOSSEPTİKLE SONLANAN	36	5.462	41	2532	77	7.994
	DOĞRUDAN ALICI ORTAMA DEŞARJ EDİLEN	77	12.006	109	5217	186	17.223
ARITMA TESİSİ BULUNAN	KLASİK ARITMA TESİSİ	0	0	0	0	0	0
	PAKET ARITMA	0	0	0	0	0	0
	DOĞAL ARITMA (Yapay Sulak Alan)	0	0	0	0	0	0
	DOĞAL ARITMA (Stabilizasyon Havuzu)	0	0	0	0	0	0

FOSSEPTİK ENVANTERİ

İŞİN NİTELİĞİ		KÖY		BAĞLISI		TOPLAM	
		Adet	Nüfus	Adet	Nüfus	Adet	Nüfus
FOSSEPTİK KAPASİTESİ	250 KİŞİLİK	27	3.029	35	2070	62	5.099
	500 KİŞİLİK	3	552	0	0	3	552
	1000 KİŞİLİK	4	930	2	350	6	1.280
	1500 KİŞİLİK	1	1.002	1	119	2	1.121

KANALİZASYON HAT BİLGİLERİ

	BORU TİPİ				TOPLAM
	BETON	KORİGATÖR	PE / PVC	DİĞER	
HAT UZUNLUĞU (m)	71.901	218.306	2.450	0	292.657

TOPRAK VE SU KAYNAKLARI MEVCUT ENVANTERİ

İLÇE	TOPLAM SULANAN ALAN BÜYÜKLÜĞÜ (ha)	GÖLET		YERÜSTÜ SULAMA		YERALTI SULAMA	
		MEVCUT GÖLET		MEVCUT YERÜSTÜ SULAMA		MEVCUT YERALTI SULAMA	
		PROJE ADEDİ	SULANAN ALAN (ha)	PROJE ADEDİ	SULANAN ALAN (ha)	PROJE ADEDİ	SULANAN ALAN (ha)
MERKEZ	1196	0	0	23	1196	0	0
EFLANİ	25	0	0	1	25	0	0
ESKİPAZAR	1064	0	0	10	1064	0	0
OVACIK	170	0	0	5	170	0	0
SAFRANBOLU	863	0	0	11	863	0	0
YENİCE	0	0	0	0	0	0	0
TOPLAM	3318	0	0	50	3318	0	0

KÖYYOLU ENVANTERİ TABLOSU

İLÇE ADI	İLÇE TOPLAMINDA YOL UZUNLUKLARI (KM)					
	Ham yol	Tesviye	Stabilize	Asfalt	Beton	Toplam
MERKEZ	0	0	122	183	0	305
EFLÂNİ	0	0	354	51	0	405
ESKİPAZAR	2	2	193	157	0	333
OVACIK	0	0	337	60	0	395
SAFRANBOLU	1	0	247	158	0	406
YENİCE	0	2	212	70	0	268
İL TOPLAMI	3	4	1465	679	0	2112

HAM VEYA TESVİYE YOL NİTELİĞİNDE OLAN ÜNİTELERİN DETAY LİSTESİ

SIRA NO	İLÇESİ	KÖYÜN ADI	BAĞLININ ADI	NÜFUSU	NİTELİĞİ		UZUNLUĞU (KM)	AÇIKLAMA Neden standardı yükseltilmedi
					Ham veya Tesviye	1.Derece mi? 2. derece mi?		
1	ESKİPAZAR	Yazıboy-Ozan	Taşlık	117	Ham	2	2	2. derece yol olup, ünitelere ulaşımı sağlayan 1. derece yol bulunduğu dan standardı yükseltilmem iştir.
2	ESKİPAZAR	Yazıboy-Ozan	Taşlık	38	Tesviye	2	2	
3	SAFRANBOLU	Sakaralan	Yağcı	20	Ham	2	1	
4	YENİCE	Yazköy	Erikçioğlu	53	Tesviye	2	1	
5	YENİCE	Tırköy-Yazıköy		188	Tesviye	2	1	

2009 YILI KÖY YOLU ENVANTERLERİNDE OLUŞAN DEĞİŞİMLER VE NEDENLERİ

YILI	İL TOPLAMINDA YOL UZUNLUKLARI (KM)					
	Ham yol	Tesviye	Stabilize	Asfalt	Beton	Toplam
01.01.2009	3	4	1465	640	0	2112
01.01.2010	3	4	1426	679	0	2112
FARK	0	0	—39	39	0	0

KÖY YOLU ENVANTERİNDE BİR ÖNCEKİ YILA GÖRE DEĞİŞİM NEDENLERİ

YOL NİTELİĞİ	BİR ÖNCEKİ YILA GÖRE DEĞİŞİM NEDENLERİ
HAM YOL	Değişiklik Yok
TESVİYE	Değişiklik Yok
STABİLİZE	2009 yılında yapılan 39 km I. Kat asfalt çalışması ile stabilize 39 km düşmüştür.
ASFALT	2009 yılında yapılan çalışmalar ile asfalyolumuz 39 km artmıştır.
BETOL YOL	Değişiklik Yok

2009 YILI İÇİNDE YAPILAN KÖY YOLU YATIRIMLARI

HARCAMA KAYNAĞI	İL TOPLAMINDA YOL UZUNLUKLARI (KM)					
	Ham yol	Tesviye	Stabilize	1. Kat Asfalt	2. Kat Asfalt	Bakım-Onarım
KÖYDES'ten yapılan işler	0	0	65,3	43,1	31	261
KÖYDES dışı kaynaklardan yapılan işler	0	0	67	0	0	151

İÇMESUYU ENVANTERİ DETAY TABLOSU (SUSUZ)

İLÇESİ	SUSUZ							
	ŞEBEKELİ				ÇEŞMELİ			
	KÖY		BAĞLISI		KÖY		BAĞLISI	
	Ad.	Nüf.	Ad.	Nüf.	Ad.	Nüf.	Ad.	Nüf.
MERKEZ	0	0	0	0	0	0	0	0
EFLANİ	0	0	0	0	0	0	0	0
ESKİPAZAR	0	0	0	0	0	0	0	0
OVACIK	0	0	0	0	1	0	2	0
SAFRANBOLU	0	0	0	0	1	0	2	0
YENİCE	0	0	0	0	0	0	0	0
TOPLAM	0	0	0	0	2	0	4	0
İLİN SUSUZ ÜNİTE SAYISI=					6			

İÇMESUYU ENVANTERİ DETAY TABLOSU (YETERSİZ)

İLÇESİ	YETERSİZ							
	ŞEBEKELİ				ÇEŞMELİ			
	KÖY		BAĞLISI		KÖY		BAĞLISI	
	Ad.	Nüf.	Ad.	Nüf.	Ad.	Nüf.	Ad.	Nüf.
MERKEZ	0	0	0	0	0	0	1	0
EFLANİ	6	274	23	480	5	218	18	499
ESKİPAZAR	2	116	1	36	0	0	0	0
OVACIK	1	37	0	0	1	2	5	27
SAFRANBOLU	5	371	5	79	3	191	8	225
YENİCE	2	625	6	206	0	0	0	0
TOPLAM	16	1.423	35	801	9	411	32	751
İLİN YETERSİZ ÜNİTE SAYISI=								92

İÇMESUYU ENVANTERİ DETAY TABLOSU (SULU)

İLÇESİ	SULU							
	ŞEBEKELİ				ÇEŞMELİ			
	KÖY		BAĞLISI		KÖY		BAĞLISI	
	Ad.	Nüf.	Ad.	Nüf.	Ad.	Nüf.	Ad.	Nüf.
MERKEZ	38	7.243	68	3.280	0	0	3	0
EFLANİ	41	2.584	87	3.287	2	104	15	374
ESKİPAZAR	45	2.658	100	3.008	2	62	8	40
OVACIK	39	1.544	66	1.401	0	0	4	27
SAFRANBOLU	43	6.398	72	2.331	1	0	5	47
YENİCE	29	4.974	77	5.772	2	22	8	224
TOPLAM	235	25.401	470	19.079	7	188	43	712
İLİN SULU ÜNİTE SAYISI=								755

STRATEJİK AMAC 1

Kırsalda ekonomik, ekolojik ve sosyolojik kalkınmanın sağlanabilmesi için kırsal altyapı sorunlarının giderilmesini, doğal kaynakların korunmasını ve verimliliğinin artırılmasını, gelir getirici ürün ve imkanların çeşitlendirilmesini, kır-kent arasındaki yaşam standartlarının en aza indirilmesini, kırsal kültürün korunması ve geliştirilmesini sağlamak.

STRATEJİK HEDEF 1.1.

İlimiz dâhilindeki tüm köylerimizi kanalizasyon sistemine kavuşturmak ve köy kanalizasyonlarının çıkışına inşa edilerek tamamıyla doğal yöntemlerle ve hiçbir işletme

masrafı olmadan atık suları AB normlarında temizleyebilecek bir sulak alan özelliğindeki Doğal Arıtma Tesisleri kanalizasyon tesislerini inşa etmek.

Faaliyet 1.1.1. İlimiz merkez ve ilçe köylerinin %60'ının kanalizasyon sistemini bitirmek.

Faaliyet 1.1.2. İlimiz merkez ve ilçe köylerindeki kanalizasyon sistemlerini; maddi imkânlar ve doğal şartlar içerisinde Doğal Arıtma Tesisleri kanalizasyon tesislerine dönüştürmek.

STRATEJİK HEDEF 1.2.

Ekonomik kaynakların daha etkin kullanımının sağlanması için mevcut yol ağımızdaki asfalt yolların alt yapıları ile birlikte bakım ve onarımı yapılarak standartlara uygun hale getirilecek ve asfaltsız köy yolu kalmayacak.

Faaliyet 1.2.1. İlimiz Merkez ve İlçe Köylerinde asfaltı bozulmuş olan yolların bakım ve onarımı periyodik olarak yapılacaktır.

Faaliyet 1.2.2. İlimiz Merkez ve İlçe Köylerinde asfaltı olmayan köylere asfalt yol yapılacaktır.

Faaliyet 1.2.2. İlimiz Merkez ve İlçe Köy yollarına trafik işaret ve levhaları dikilecektir.

STRATEJİK HEDEF 1.3.

Hizmet alanımız içerisine giren, yol ağında akarsular üzerinde bulunan ekonomik ömrünü tamamlamış, standartlara uymayan veya hasarlı köprülerin yenilenmesi.

Faaliyet 1.3.1. İlimiz Merkez ve ilçe köylerinde, hizmet alanımız içerisinde bulunan hasarlı köprülerin bakım ve onarımı yapılacaktır.

STRATEJİK HEDEF 1.4.

Suyu yetersiz olan ve şebekeli içme suyu olmayan köylerin sağlıklı içme suyuna kavuşturulması, mevcut göletlere veya inşa edilecek göletlere arıtma tesisi inşa edilmesi.

Faaliyet 1.4.1. İlimiz Merkez ve ilçe köylerinde suyu olmayan ve suyu yetersiz olan köyler sağlıklı içme suyuna kavuşturulacaktır.

Faaliyet 1.4.2. İlimiz Merkez ve İlçe köylerinde arıtma tesisi ihtiyacı olan köylere arıtma Tesisi inşa edilecektir.

Faaliyet 1.4.2. İlimiz Merkez ve İlçe köylerinde ekonomik ömrünü dolduran içme suyu tesislerinin bakım ve onarımı yapılacaktır.

STRATEJİK HEDEF 1.5.

Kırsal kesimde yapılan içme suyu, yol, köprü, gölet, kanalizasyon, Enerji Nakil Hattı ve tarımsal sulama tesislerinin hizmete girmesi, kırsal altyapının geliştirilmesi açısından çok önemli olmakla birlikte yapılan bu hizmetlerin kalıcı, sağlıklı ve uzun ömürlü olmalarının da sağlanabilmesi için bakım-onarım ve işletme sistemi kurularak koordine edilmesi ve konu ile ilgili şahıs, birim ve ünitelerin bilinçlendirilmesini sağlayıcı çalışmalar yürütülmesi.

STRATEJİK HEDEF 1.6.

Yeniden yapılanma çerçevesinde; işletme yönetmelikleri, içme suyu, yol, köprü, kanalizasyon, gölet, tarımsal sulama faaliyetleri ile ilgili yönetmelikler ve teknik ve idari şartnameler hazırlanması.

STRATEJİK HEDEF 1.7.

İl Özel İdare olarak koordinasyon görevi üstlenilerek toprak ve su kaynaklarını korumak, erozyonla mücadele etmek, havza planlaması ve yönetimi yapmak konularında kaynakların etkin kullanımının sağlanması.

STRATEJİK HEDEF 1.8.

Fiziksel ve kimyasal yönden içilebilirliği çok kaliteli ve sağlıklı olan memba (kaynak) sularının bir bölümü yerleşim ünitelerine isale edilmiş, bir bölümü özel ve tüzel kurumlarca kiralanmış ve bir bölümü de boşa akmakta olup, ilçelerimizin sınırları içerisinde bulunan bu memba (kaynak) sularının, yapılacak çalışmalar neticesinde kontrol ve disiplin altına alınması.

STRATEJİK AMAÇ 2

Yerleşik alan tespiti yapılmamış köylerde tespit yapmak, kullanma izni almış ancak amacı dışında kullanıldığı tespit edilmiş tesislerin amacına uygun hale getirilmesi için gerekli tüm mevzuat hükümlerinin uygulanmasını etkin biçimde sürdürmek.

STRATEJİK HEDEF 2.1.

Özel müteşebbislerin açtığı tesislerin (okul, hastane, kreş, anaokulu, öğrenci yurtları, sürücü kursları, bilgisayar kursları, rehabilitasyon merkezleri vb.) tespiti yapılarak standartlara ve yeni deprem yönetmeliğine uygunluklarının denetimleri tamamlanacaktır.

STRATEJİK HEDEF 2.3.

İl Özel İdare'sinin sorumluluk sahasındaki kaçak yapıların denetimleri sıklaştırılarak mevzuat hükümlerinin uygulanmasında daha seri ve titiz davranılacaktır.

STRATEJİK HEDEF 2.4.

İlimiz ve ilçe köylerde düzenli ve sağlıklı yapılaşmayı sağlamak amacı ile köy yerleşik alan tespiti yapılmış köy sayısı artırılacaktır.

9-SİVİL SAVUNMA ALANINDA

STRATEJİK AMAÇ 1

Doğal afetlerden korkmak yerine beraber yaşamaya alışmak bilincinin geliştirilmesi için gereken tedbirler alınacak, ilimizde sivil savunma, seferberlik ve savaş hali hazırlıkları en üst seviyeye yükseltilecek ve dünya standartlarında teknolojik araç ve gereçlerle donatılmış zamanında ve daha kaliteli arama kurtarma ve ilk yardım gibi diğer hizmetler sunulacak, resmi ve özel arama kurtarma ekip sayısı artırılacak, malzeme temini, eğitilmiş ve daha nitelikli personel yetiştirilmesi sağlanacaktır.

STRATEJİK HEDEF 1.1.

Resmi ve özel kurumların sivil savunma, seferberlik ve savaş hazırlıkları planları tamamlanacak ve arama kurtarma hizmeti veren kurum ve kuruluşlarla ortak tatbikatlar düzenlenecektir.

STRATEJİK HEDEF 1.2.

Doğal afetler anında ve sonrasında zamanında müdahale yapılabilmesi için gerekli önlemlerin alınması ve geliştirilmesi sağlanacaktır.

STRATEJİK HEDEF 1.3.

Doğal afetler karşısında vatandaşlarımızın daha bilgili ve hazırlıklı olmaları amacıyla eğitim programları düzenlenecektir.

STRATEJİK HEDEF 1.4.

Zamanında ve daha kaliteli arama kurtarma ve ilk yardım gibi diğer hizmetler sunmak için,

Dünya standartlarında teknolojik araç ve gereçlerle donatılmış arama ve kurtarma ekibi ile makine parkını oluşturmaktır.

10-DİĞER HUSUSLAR

İl Genel Meclisi (Dilek Ve Görüşler)

İl Genel Meclisinin, İhtisas Komisyonu raporlarında bulunan, ancak Devlet Planlama Teşkilatınca hazırlanan "Kamu Kurumları Stratejik Plan Hazırlama Kılavuzuna" göre stratejik plan içine alınamayan, 5302 sayılı Kanun ve diğer Kanunlarla İl Özel İdarelerine verilen görev, yetki ve sorumlulukların dışında, İl Özel İdaresi ve İlimizin gündemindeki konular hakkında, İl Genel Meclisinin dilek ve temenni mahiyetindeki görüşlerine, yer verilmiştir.

İl Özel İdare Bütçemizin sınırlı olmasından dolayı, bu sınırlı bütçe ile;

a) Gençlik ve spor, sağlık, tarım, sanayi ve ticaret; Belediye sınırları il sınırı olan Büyükşehir Belediyeleri hariç ilin çevre düzeni plânı, bayındırlık ve iskân, toprağın korunması, erozyonun önlenmesi, kültür, sanat, turizm, sosyal hizmet ve yardımlar, yoksullara mikro kredi verilmesi, çocuk yuvaları ve yetiştirme yurtları; ilk ve orta öğretim kurumlarının arsa temini, binalarının yapım, bakım ve onarımı ile diğer ihtiyaçlarının karşılanmasına ilişkin hizmetleri il sınırları içinde,

b) İmar, yol, su, kanalizasyon, katı atık, çevre, acil yardım ve kurtarma; orman köylerinin desteklenmesi, ağaçlandırma, park ve bahçe tesisine ilişkin hizmetleri belediye sınırları dışında,

c) Bakanlıklar ve diğer merkezi idare kuruluşları; yapım, bakım ve onarım işleri, devlet ve il yolları, içme suyu, sulama suyu, kanalizasyon, enerji nakil hattı, sağlık, eğitim, kültür, turizm, çevre, imar, bayındırlık, iskan, gençlik ve spor gibi hizmetlere ilişkin yatırımlar ile bakanlıklar ve diğer merkezi idare kuruluşlarının görev alanına giren diğer yatırımları, kendi bütçelerinde bu hizmetler için ayrılan ödenekleri il özel idarelerine aktarmak suretiyle gerçekleştirebilir. İl özel idareleri de bütçe imkanları ölçüsünde bu yatırımlara kendi bütçesinden ödenek aktarabilir. Ayrıca İl özel idaresi bütçesinden, emniyet hizmetlerinin gerektirdiği teçhizat alımıyla ilgili yatırımlara da bütçe imkanlarımız nispetinde destek sağlanmaktadır. Bu katkıların yeterli olmadığı İl Genel Meclisi tarafından bilinmektedir.

Ancak Hükümetimizce Meclise sunulan, Mahalli İdareler Gelir Yasası ile İl Özel İdarelerinin gelirlerinin artacağı düşünülmektedir. Bu doğrultuda, İl Özel İdare kaynakları bollaştığı takdirde, yatırımcı kuruluşların belirlediği hedeflere ulaşmak için gerekli paralar aktarılacaktır. Ancak hedeflerimizin büyük olması nedeniyle sonuca ulaşmak uzun zaman alacaktır. Bunun yanında gerçekçi projelerin karşılığını Genel İdare kaynaklarından yararlanarak gerçekleştirmek için gerekli çalışmalar yapılacaktır. Özellikle İl ve İlçelerimizin en acil sorunlarının projelendirilmesi gerekmektedir. Önemli olan ileriye dönük yatırım ve halkın acil ihtiyaçlarının kısa zamanda yerine getirilmesidir.

VI-İZLEME VE DEĞERLENDİRME

A- İZLEME

Stratejik planın izlenmesi ile ilgili genel yaklaşım ve yöntemler şu şekilde belirlenmiştir.

1- Karabük İli Özel İdare stratejik planında ortaya konulan hedeflere ilişkin gerçekleştirmeler sistematik olarak takip edilerek raporlanır.

2- Stratejik planın uygulama aşamasında plan gerçekleştirmeleri yıllık ya da ihtiyaç duyulması halinde 6 aylık ve 3 aylık olarak raporlanır.

3- Stratejik planın izlenmesi ve raporlanması, İl Özel İdare Genel Sekreterliği bünyesindeki Mali Hizmetler Müdürlüğü tarafından yapılır.

4- Stratejik planın gözden geçirilmesi, hedeflenen ve ulaşılan sonuçların karşılaştırılmasını içerir.

5- Plan gerçekleştirmeleri zamanlama ve hedeflere uygunluk bakımından incelenir. Bu inceleme ve değerlendirme sonucunda;

- Stratejiler, eylem planları ve faaliyetler planlandığı gibi gerçekleşiyorsa;
- Stratejik amaçlar ve hedeflere ulaşma yolundaki ilerleme beklentilerine uygunsam;

Plan teyit edilmiş olur ve uygulamaya devam olunur.

6- Beklenmeyen ve arzu edilmeyen sonuçlar ortaya çıkıyorsa veya mevcut stratejik amaçlar ve hedefler yeterli ve gerçekçi değilse, plan gözden geçirilir ve ilgili merciler tarafından yeniden ele alınarak güncellenmiş şekliye uygulamaya devam edilir.

7- İzleme Raporu aşağıdaki unsurları içerir:

- Mevcut durum hakkında bilgiler.
- Stratejik amaçlar.
- Hedefler.
- Faaliyet ve Projeler.
- Gerçekleştirmeler konusunda açıklama ve yorumlar.

B- DEĞERLENDİRME

Stratejik planın değerlendirilmesi ile ilgili genel yaklaşım ve yöntemler şu şekilde belirlenmiştir.

1- Uygulama sonuçlarının stratejik amaç ve hedeflere kıyasla ölçülmesi ve söz konusu amaç ve hedeflerin tutarlılık ve uygunluğu analiz edilir.

2- Bu süreçte esas olan performans ölçümü ve değerlendirmesidir.

a) Performans ölçümü ve değerlendirmesi:

- Performans ölçümü, performans göstergelerinin oluşturulması ve verilerin toplanması ile mümkündür.
- Bir performans göstergesi, ölçülebilirliğin sağlanması bakımından miktar, zaman, kalite veya maliyet cinsinden ifade edilir.

- Performans göstergeleri girdi, çıktı, verimlilik, sonuç ve kalite göstergeleri olarak sınıflandırılır.

b) Performans göstergeleri:

Devlet Planlama Teşkilatı tarafından hazırlanan "Stratejik Plan Hazırlama Kılavuzu" doğrultusunda, stratejik amaç ve hedeflere kıyasla hazırlanan performans göstergeleri şu şekilde belirlenmiştir.

Performans göstergelerinin geliştirilmesi devamlı ve gelişen bir süreçtir. Performans göstergelerini gözden geçirmek ve güncellemek için şu değerlendirmeler yapılır.

- Geçen yıl meydana gelen hangi gelişmelerin mevcut performans ölçülerini ne şekilde etkileyeceği,
- Performansın ölçülmesinde geçen yıl yaşanan sorunlar,
- Veri toplama ve analizinde ne tür değişiklikler yapılması gerektiği,
- Ölçüm bilgilerinin birimler açısından faydalı olup-olmadığı,
- Raporların yetkili mercilere sunumu,
- İlave göstergelere ihtiyaç olup-olmadığıdır.

Stratejik Planında ortaya konulan ve 2010–2014 dönemine yönelik hedeflere ilişkin gerçekleştirmeler sistematik olarak takip edilecek ve raporlanacaktır. Değerlendirmede ise, uygulama sonuçlarının stratejik amaç ve hedeflere kıyasla ölçülmesi ve bunların tutarlılık ve uygunluğunun analizi yapılacaktır.

Stratejik planlama sürecinde, izleme ve değerlendirme faaliyetleri sonucunda elde edilen bilgiler kullanılarak, geri bildirim işlemi gerçekleştirilecektir. Faaliyet gerçekleştirmeleri, zamanlama ve hedeflere uygunluk bakımından incelendikten sonra: Kurum kapasitesinde veya faaliyetlerin gerçekleştirildiği ortamda temel değişiklikler yoksa stratejiler ve faaliyetler planlandığı şekilde gerçekleşiyorsa, stratejik amaçlar ve hedeflere ulaşma yolunda ilerleme beklentileri uygunsa, Plan teyit edilmiş olacak ve uygulama devam edecektir. Ancak, bu hususlarda değişiklik olduğu, beklenmeyen veya arzu edilmeyen sonuçlar ortaya çıktığı takdirde, Plan gözden geçirilecek ve yeniden değerlendirilerek güncellenmiş şekliyle uygulanmaya devam edilecektir. İzleme ve değerlendirme faaliyetlerinin etkili olarak gerçekleştirilebilmesi, uygulama aşamasına geçmeden önce Stratejik Planda ortaya konulan hedeflerin somut ve ölçülebilir göstergelerle ilişkilendirilmesi sağlanır. İzleme ve değerlendirme süreci kurumsal öğrenmeyi ve sürekli iyileştirmeyi sağlayacak, ayrıca, hesap verebilirlik ve şeffaflık ilkelerine katkıda bulunacaktır.