



T.C.
KIRŞEHİR BELEDİYE BAŞKANLIĞI
STRATEJİK PLANI
(2010-2014 DÖNEMİ)

İÇİNDEKİLER

İÇİNDEKİLER	1
<i>TABLOLAR LİSTESİ</i>	<i>4</i>
<i>ŞEKİLLER LİSTESİ</i>	<i>5</i>
<i>GİRİŞ</i>	<i>6</i>
<i>BAŞKANDAN</i>	<i>8</i>
1. MEVCUT DURUMUN ANALİZİ	9
1.1. KIRŞEHİR BELEDİYESİNİN TARİHİ.....	9
1.2.KIRŞEHİR BELEDİYESİNİN YASAL YÜKÜMLÜLÜKLERİ VE MEVZUAT ANALİZİ	10
FAALİYET ALANLARI ÜRÜN VE HİZMETLERİ	
1.2.1.BELEDİYENİN YASAL YÜKÜMLÜLÜKLERİ MEVZUAT ANALİZİ.....	10
1.2.2 BELEDİYE FAALİYETLERİ VE HUKUKSAL DAYANAKLARI.....	12
1.3. PAYDAŞ ANALİZİ.....	33
1.3.1.KIRŞEHİR BELEDİYESİ PAYDAŞ LİSTESİ.....	34
1.3.2 ANKET UYGULAMALARI.....	36
1.3.3. RESMİ KURUM VE STK GÖRÜŞLERİ.....	41
1.4.KIRŞEHİR BELEDİYESİ İÇ ÇEVRE ANALİZİ.....	59
1.4.1 - KURULUŞUN YAPISI.....	59
1.4.2 - BEŞERİ KAYNAKLAR.....	61
1.4.3 – TEKNOLOJİK DURUM.....	63
1.4.4 - MALİ DURUM.....	64
1.4.5. FİZİKSEL KAYNAKLAR.....	67
1.4.6. GÜÇLÜ-ZAYIF YÖNLER ANALİZİ.....	71
1.5. KIRŞEHİR BELEDİYESİ DIŞ ÇEVRE ANALİZİ.....	72
1.5.1. KENTE İLİŞKİN GENEL BİLGİLER.....	72
1.5.2. KENTSEL GELİŞME.....	77
1.5.3. EKONOMİK DURUM.....	87
1.5.4. SOSYO-KÜLTÜREL HAYAT.....	91
1.5.5 FIRSATLAR VE TEHDİTLER.....	95
2. KATILIMCILIĞIN NASIL SAĞLANDIĞINA İLİŞKİN AÇIKLAMA	97

Kırşehir Belediyesi Stratejik Planı 2010-2014

3. MİSYON, VİZYON VE İLKELER.....	98
3.1. MİSYONUMUZ.....	98
3.2 VİZYONUMUZ.....	98
3.3. İLKE VE DEĞERLERİMİZ.....	98
4.STRATEJİK ALAN STRATEJİK AMAÇ VE STRATEJİK HEDEFLER.....	98
4.1 STRATEJİK ALANLAR.....	99
4.2. STRATEJİK ALAN 1: YÖNETİM – ORGANİZASYON – İNSAN KAYNAKLARI.....	99
4.3. STRATEJİK ALAN 2 : KÜLTÜR, SANAT,TURİZM VE DIŞ İLİŞKİLER.....	100
4.4. STRATEJİK ALAN 3: ÇEVRE YÖNETİMİ.....	103
4.5. STRATEJİK ALAN 4: KENTSEL ALTYAPI VE ŞEHİRCİLİK.....	105
4.6. STRATEJİK ALAN 5: KORUMA VE KONTROL.....	108
4.7. STRATEJİK ALAN 6: KAYNAK YÖNETİMİ.....	112
4.8. STRATEJİK ALAN 7: SOSYAL HİZMETLER.....	113
4.9 TAHMİNİ MALİYET TABLOSU.....	116

TABLolar LİSTESİ

<i>Tablo 1. Kırşehir Belediyesi Mevcut Kadro Durumu.....</i>	<i>61</i>
<i>Tablo 2. Kırşehir Belediyesi Çalışanların Cinsiyet Durumu.....</i>	<i>61</i>
<i>Tablo 3. Kırşehir Belediyesi Çalışanların Öğrenim Durumu.....</i>	<i>62</i>
<i>Tablo 4. Kırşehir Belediyesi Çalışanların Yaş Ortalaması.....</i>	<i>62</i>
<i>Tablo 5. Kırşehir Belediyesi Personelinin Statüsü ve Hizmet Sınıflarına Göre Dağılımı.....</i>	<i>62</i>
<i>Tablo 6 Kırşehir Belediyesi Teknolojik Altyapısı.....</i>	<i>63</i>
<i>Tablo 7.Kırşehir Belediyesi Yıllara Göre Kesinleşen Gelirler ve Bütçeye Oranları.....</i>	<i>65</i>
<i>Tablo 8. Kırşehir Belediyesi Yıllara Göre Kesinleşen Giderler ve Bütçeye Oranları.....</i>	<i>65</i>
<i>Tablo 9. Kırşehir Belediyesi Fiziki Kaynakları(Binalar).....</i>	<i>66</i>
<i>Tablo 10. Kırşehir Belediyesi Fiziki Kaynakları (Araçlar).....</i>	<i>67</i>
<i>Tablo 11.Yıllara Göre Kırşehir Merkez İlçe Nüfus Dağılımı.....</i>	<i>73</i>
<i>Tablo 12.Yıllara Göre Kırşehir İl Geneli Nüfus Dağılımı.....</i>	<i>73</i>
<i>Tablo 13. 2000-2008 Dönemi Yıllık Nüfus Artış Hızları (%).....</i>	<i>74</i>
<i>Tablo 14. Kırşehir İli Karşılaştırmalı Nüfus Yoğunluğu (km²'ye düşen kişi sayısı).....</i>	<i>74</i>
<i>Tablo 15.Nüfusun Cinsiyete Göre Dağılımı.....</i>	<i>75</i>
<i>Tablo 16.Kırşehir Merkez İlçeye Bağlı Mahalle Nüfusları (2000-2008).....</i>	<i>75</i>
<i>Tablo 17.Cinsiyete göre eğitim düzeyi durumları(il geneli).....</i>	<i>76</i>
<i>Tablo 18.Cinsiyete göre eğitim düzeyi durumları(merkez).....</i>	<i>76</i>
<i>Tablo 19. Kentin Yüzölçümü.....</i>	<i>76</i>
<i>Tablo 20. Kırşehir İli Yol Ağı.....</i>	<i>78</i>
<i>Tablo 21. Kırşehir Belediyesi Kent İçi Ulaşım Durumu.....</i>	<i>78</i>
<i>Tablo 22 Kırşehir Merkez İlçe Altyapı Durumu.....</i>	<i>79</i>
<i>Tablo 23 .Doğalgaz, Elektrik, ve Telefon Hizmet ve Abone Sayıları.....</i>	<i>79</i>
<i>Tablo 24 Yeşil Alan Durumu.....</i>	<i>80</i>
<i>Tablo 25 Kırşehir Belediyesi Park Alanları.....</i>	<i>81</i>
<i>Tablo 26. Plan ve İmar Durumu.....</i>	<i>83</i>
<i>Tablo 27. Binaların Niteliği ve Gayrimenkul Mülkiyet Yapısı.....</i>	<i>84</i>
<i>Tablo 28.Kırşehir Belediyesi Vergi Mükellefi Sayıları.....</i>	<i>84</i>
<i>Tablo 29. Tarihi Yapılar.....</i>	<i>85</i>
<i>Tablo 30. Sosyal Tesisler.....</i>	<i>86</i>
<i>Tablo 31. Kültürel Tesisler.....</i>	<i>86</i>

Kırşehir Belediyesi Stratejik Planı 2010-2014

Tablo 32. Şehir Merkezindeki Spor Alanları ve Tesisler.....	87
Tablo 33. İl Geneli İşgücü Durumu (12 ve daha yukarı yaştaki nüfus).....	87
Tablo34. Şehir Merkezi İşgücü Durumu (12 ve daha yukarı yaştaki nüfus).....	88
Tablo 35. İl Geneli Yapılan İş ve Cinsiyete Göre İstihdam Edilen Nüfus (12 ve daha yukarı yaştaki nüfus).....	88
Tablo 36. Şehir Merkezi Yapılan İş ve Cinsiyete Göre İstihdam Edilen Nüfus (12 ve daha yukarı yaştaki nüfus).....	89
Tablo 37. İl Genelinde Faaliyet Gösteren Sanayi Tesisleri ve Sanayi Siteleri.....	90
Tablo 38. Kırşehir Merkez İlçede Faaliyet Gösteren Sanayi Tesisleri ve Sanayi Siteleri.....	90
Tablo 39. Kırşehir Merkez İlçe Okul-Derslik-Öğretmen-Öğrenci Durumu.....	91
Tablo 40 Kırşehir İl Geneli Sağlık Kuruluşları, Yatak Kapasiteleri ve Doktor Sayısı.....	92
Tablo 41. Kırşehir Merkez İlçe Sağlık Kuruluşları, Yatak Kapasiteleri ve Doktor Sayısı.....	92
Tablo 42. Sağlık Hizmetlerinin Kişi Başına Dağılımı.....	93
Tablo 43. Kırşehir Merkez İlçe Turistik Tesislerin Durumu.....	93
Tablo 44. Merkez İlçe Sivil Toplum Kuruluşları.....	94
Tablo 45. Kırşehir İli Merkezde Yer Alan Kamu Kurum ve Kuruluşları.....	95

ŞEKİLLER ve GRAFİKLER LİSTESİ

ŞEKİL 1.Kırşehir Belediyesi organizasyon şeması.....	61
Grafik 1. anket uygulaması 1 nci soru cevapları.....	37
Grafik 2. anket uygulaması 2 nci soru cevapları.....	38
Grafik 3. anket uygulaması 3 ncü soru cevapları.....	39
Grafik 4. anket uygulaması 4 ncü soru cevapları.....	40

GİRİŞ

Tüm dünyada 1980'lerden sonra toplumsal, ekonomik, teknolojik demografik ve uluslararası alanlardaki gelişmelerle birlikte özellikle bilim ve teknolojide akıl almaz hızlı ve önemli değişimler yaşanmıştır. Tüm bu değişimler halkın yaşam kalitesi ve beklentilerinde önemli değişim ve farklılıklar meydana getirmiştir. Özel sektörün bu değişim ve farklılaşan taleplere yönelik hızlı ve başarılı adaptasyonunu kamu sektöründe görmek mümkün olmamıştır.

Halkın değişen ve farklılaşan beklentilerini karşılamakta zorlanan, gün geçtikçe hantallaşan, verimlilik ve etkinlikten uzaklaşan kamu sektörü yeniden yapılanma adına yoğun bir baskı altında kalmıştır. Bu baskıya daha fazla dayanamayan kamu sektörü, özel sektörün yönetim ve organizasyon modellerine yönelmiş ve son yıllarda toplam kalite yönetimi, süreç yönetimi ve stratejik yönetim gibi modeller kurtarıcı ve dönüştürücü olarak görülmeye başlamıştır. Dünyada yaşanan bu gelişim 2000'li yıllardan itibaren Türkiye'yi de etkisi altına almıştır. Uzunca süredir kamu sektöründe yapılmak istenen reform 2003 yılında başlayan yasalaşma hareketleri ile uygulamaya geçmiştir. Bu reformun odak noktasında yer alan stratejik planlama ve performans esaslı bütçeleme kavramları, 2003 yılında çıkarılan 5018 sayılı Kamu Mali Yönetimi ve Kontrol Kanunu ve 2005 yılında yasalaşan 5393 sayılı Belediye Kanunu ile tüm kamu kuruluşları ve belediyelere¹ zorunlu hale getirilmiştir. Böylece tüm kamu kuruluşları ve belediyeler için, sürekli açık veren bütçelerinin stratejik plan ve performans programlarına bağlanması ile kaynakların yerinde kullanılması, hizmetlerde etkinlik ve verimliliği artırarak halkın değişen ve farklılaşan ihtiyaç ve beklentilerinin etkin olarak karşılanması ve kontrol edilebilirlik ve hesap verebilirlik ilkelerinin kamuda da yerleşmesi hedeflenmiştir.

Kırşehir Belediyesi, Dünya ve Türkiye konjonktürüne uygun olarak daha önce hazırlamış olduğu stratejik planını, 29 Mart 2009 mahalli idareler seçimleri neticesinde Belediye Başkanının değişmesinden dolayı "Kamu İdarelerinde Stratejik Planlamaya İlişkin Usul Ve Esaslar Hakkında Yönetmelik" in 7 nci maddesinin 3 ncü fıkrasının (ç) bendine isnaden değiştirme kararı almış ve bu doğrultuda çalışmalarına başlamıştır.

Stratejik planlama çalışmalarımızda, özetle, belediyemizle ilgili aşağıdaki dört temel soruya cevap aranmıştır.

- NEREDEYİZ?
- NEREYE GİTMEK İSTİYORUZ?
- GİTMEK İSTEDİĞİMİZ YERE NASIL ULAŞABİLİRİZ?
- BAŞARIMIZI NASIL TAKİP EDER ve DEĞERLENDİRİRİZ?

¹ 5393 sayılı Kanun'un 41. maddesine göre, stratejik plan, nüfusu 50.000'nin üzerindeki belediyeler için zorunlu diğerleri için isteğe bağlıdır.

Kırşehir Belediyesi Stratejik Planı 2010-2014

Yeniden planlama çalışması içinde ve NEREDEYİZ sorusuna cevap bulmak amacıyla; çevre analizi kapsamında nüfus, coğrafi alan, işgücü, eğitim, sağlık, kültür ve turizm gibi alanlarda Kırşehir iline ait veriler toplanmıştır. Bu veriler ışığında Kırşehir Belediyesini ve Kırşehir kentini bekleyen fırsat ve tehditler ortaya konmuştur. Ayrıca Kurum içi analiz kapsamında Belediyeye ilişkin, insan kaynakları, örgüt, teknolojik, fiziki ve mali yapıların analizi ile Kırşehir Belediyesinin güçlü ve zayıf yönleri tespit edilmiştir. Durum analizi kapsamında mevzuat analizi yapılarak görev ve sorumlulukların belirlenmesini müteakip son olarak “kuruluşun ürün ve hizmetleri ile ilgisi olan, kuruluştan doğrudan veya dolaylı, olumlu yada olumsuz yönde etkilenen veya kuruluşu etkileyen kişi, grup veya kurumlar” olarak tarif edilen paydaşlarımızı tespit ederek onların da görüş ve katkılarını almak üzere çeşitli yöntemler kullanılarak Paydaş analizi yapılmıştır.

Kırşehir Belediyesinin mevcut durumunun ortaya konmasının ardından Kırşehir Belediyesinin katılımcı anlayış içinde kurum **misyon** ve **vizyonu** tespit edilerek planın yapılandırılmasına ilişkin olarak, Belediyenin **stratejik amaç ve hedefleri** tespit edilmiştir. Bu çalışmalarla NEREYE GİTMEK İSTİYORUZ ? sorusuna cevap bulunmaya çalışılmıştır.

Bu çalışmayı, belirlenmiş olan stratejik amaç ve hedeflere NASIL ULAŞACAĞIMIZI gösteren ve Amaçlar ve hedeflere ulaşmak için takip edilecek yollar ve kullanılacak yöntemler olan **stratejilerin** tespit edilmesi faaliyetleri izlemiştir.

Stratejik planlama faaliyetini, planın bir yıllık uygulama dilimini ihtiva eden ve performans hedefleriyle birlikte yapılacak faaliyet ve projeleri içeren performans programı ve performans esaslı bütçeleme çalışması takip edecektir. Çalışmanın son aşamasını, tüm birimlerin, performans planına uygun olarak belirledikleri hizmetlere ait performans göstergelerini kontrol etmeye dönük olarak kurdukları sistemler (detaylı iş planları) ve izleme değerlendirme faaliyetleri oluşturmaktadır ki; BAŞARIMIZI NASIL TAKİP EDER ve DEĞERLENDİRİRİZ? sorusuna cevap oluşturmaktadır.

2009 yılı Eylül ayı itibari ile Kırşehir Belediyesi, Stratejik Planlama çalışmalarını tamamlayarak Türkiye’de başlayan kamu yönetimi reformuna en hızlı ve en etkin uyum sağlayan öncü belediyelerden biri olmayı hedeflemektedir.

BAŞKANDAN...

Değerli Hemşehrilerim;

Planlamak ve stratejik hareket etmek, bir kurumun en önemli gerçeği ve verimliliğe ulaşma yolunda göstereceği en mantıksal adımdır. Bu çerçevede hepimizin de bildiği üzere 5393 sayılı Yeni Belediye Kanunu ile mahalli idarelere faaliyetlerini stratejik anlamda planlama zorunluluğu getirilmiştir. 5 yıllık bir süreci kapsayacak olan bu plan ve performans programı bütçenin hazırlanmasına esas teşkil edecektir. Üzerinde son derece titizlikle durduğumuz çalışma ile Kırşehir Belediyesi'nin önümüzdeki 5 yıllık faaliyetlerini ortaya koymuş durumdayız. Gününbirlik alınan kararlardan daima zarar gören bu tür kuruluşların tamamının, ilgili kanunlarla gerek zorunlu kılınması gerekse herhangi bir zorunluluk olmasın planlama yapmak ve stratejik hareket etmeleri gelecekte açısından son derece olumlu bir çaba olacaktır. "En kötü plan bile plansızlıktan iyidir" felsefesiyle yola koyduğumuz bu projenin sonunda, Kırşehir Belediyesi olarak hizmet ettiğimiz sınırlar içerisindeki her türlü bilgiyi bir arada topladık. Bu doğrultuda şehrin fırsat ve tehditlerini de açıkça ortaya koyabilme imkanına sahip olduk. Tüm paydaşlarımızla çeşitli görüşmeler ve toplantılar düzenleyerek bizlerden neler istediklerini öğrendik. Kurum olarak misyon, vizyon ve ilkelerimizi belirleyerek kaliteyi yönetme sürecinde bir adım öne geçtik. Örgüt yapımızı yeniledik, insan kaynakları ve mali yapılarımızı kanunun emrettiği tüm ölçütlere uygun hale getirmenin gayreti içerisindeyiz ve bu yönde çok yol kat ettik.

Şehrin tüm özelliklerini ortaya koyduğumuz bu planda, ulaşmayı düşündüğümüz amaç ve hedeflerimizi alt hedefler olarak birimlere sorumluluk olarak vermeyi uygun gördük. Kurumsallaşma yolunda tüm çalışmalarımıza son hızıyla devam edeceğiz. Bu çalışmada emeği geçen özellikle stratejik planlama ekibinde bulunan personel ile tüm çalışanlarımıza teşekkür eder, saygılar sunarım.

1. MEVCUT DURUM ANALİZİ

Stratejik planlama çalışmasını meydana getiren aşamalardan ilkinin, “NEREDEYİZ?” sorusunun cevabına odaklanan, belediyenin mevcut durumunun ortaya koyulması ve analiz edilmesi oluşturmaktadır.

Bu aşamada Kırşehir Belediyesinin mevcut durumu ;

- Kırşehir ve Kırşehir Belediyesinin tarihi
- Kırşehir Belediyesinin yasal yükümlülükleri ve mevzuat analizi
- Kırşehir Belediyesinin faaliyet alanları ile ürün ve hizmetlerin belirlenmesi
- Paydaş analizi
- Kırşehir Belediyesinin İç Çevre analizi
- Kırşehir Belediyesinin Dış Çevre analizi

Başlıkları altında gerekli değerlendirmeler yapılarak ortaya koyulmaya çalışılmıştır.

1.1 KIRŞEHİR VE KIRŞEHİR BELEDİYESİNİN TARİHİ

Tarihi günümüzden asırlar öncesine kadar uzanan Kırşehir ilinin bulunduğu topraklar, Anadolu’da ilk siyasi birliği kuran Hititlerin toprakları içinde bulunuyordu. Hititlerin iç savaş ve iktidar kavgaları ile dağılıp yıkılmasından sonra bu topraklara Asurlular hakim olmuştur. Persler MÖ. 6. asırda bu bölgeyi istila etmişlerdir. MÖ. 4. asırda Makedonya kralı İskender Persleri yenmiş, Anadolu ve İran’ı istila ederek Makedonya devletine katmıştır.

İskender’in ölümü ile bu bölge (Asya) Selevkos Devleti’nin nüfuzunda kalmış ise de aslen Kapadokya Krallığının olmuştur. Kapadokya Krallığı Roma İmparatorluğunun hakimiyetini tanımış ve bilahare Roma İmparatorluğu Kapadokya Krallığı ile birlikte bölgeyi kendine bağlamıştır. MS: 395 senesinde Roma İmparatorluğu Batı ve Doğu olarak ikiye bölününce bütün Anadolu gibi bu bölgede Doğu Roma (Bizans) ın payına düşmüştür.1071’den sonra Anadolu toprakları Türklere açılınca, Kırşehir’in Türk tarihine katılma devri başlamıştır. Kutalmış oğlu Süleyman Şah, kent ve çevresini Anadolu Selçuklularına bağlamış, 1402’de Osmanlı’lar Ankara savaşında, Timur’a yenilince, Kırşehir ve yöresi, Karamanlılara verilmiştir. Çünkü bu savaşta Karamanlılar Timur tarafını tutup ona yardım etmişlerdir. Fatih Sultan Mehmet’in Karamanlıları yok etmesinden, Yavuz Sultan Selim’in Dulkadiroğullarını tarihten silmesinden sonra, Kırşehir kesinlikle Osmanlı’ların egemenliğine geçmiştir. Celali isyancıları zaman zaman şehre saldırıp yağmalama yapmışlardır.Bir ara Selçuklulara bağlı Danişmendoğulları bu bölgede hakim olmuşlar ve 1120’de Selçuklulara bağlı bir vilayet daha sonra Konya Selçuklularının bir vilayeti olmuştur. 12. asrın 2. yarısında şehir gelişmiş ve Anadolu’nun bağrında en büyük ilim ve kültür merkezlerinden biri haline gelmiştir.

Kırşehir bu yüzyılda alimler ve tasavvuf büyükleriyle meşhur olmuştur.Dini ve iktisadi bir tarikat olan Ahiliğin kurucusu Ahi Evran (Şeyh Mahmut Nasiruddin bin Ahmet el Hoyi) Kırşehir’e yerleşmiştir.Anadolu’nun iktisadi kalkınmasında büyük katkı sağlamış,gönderdiği halifeleri vasıtasıyla bu sistemi Anadolu sathına yaymış ve otokontrol sağlamıştır.Osmanlı gibi bir cihan imparatorluğunun kuruluşuna da zemin hazırlamıştır. Süleyman Türkmani ve

ahfadının Mevlevi Tarikatından olduğuna dair bilgiler bulunmaktadır.Bu da Kırşehir'in Mevleviliğin de merkezlerinden biri olduğunu gösterir.Büyük Türk Mutasavvıfı ve şairi Aşık Paşa da burada yaşamıştır.Türk Dili ve kültürünün gelişmesinde büyük katkıları olmuştur.Kırşehir bu asırda müstesna bir kültür ve ilim merkezi olmuştur.Kırşehir 1867 yılında bucak, 1869 yılında ilçe, 1870 yılında sancak olmuş, Avanos, Keskin ve Mecidiye (Çiçekdağı) ilçeleri Kırşehir'e bağlanmıştır. 1921 yılında bağımsız mutasarrıflık, 1924 yılında il olan Kırşehir'e Avanos, Çiçekdağı, Hacıbektaş, Mucur ilçeleri bağlanmıştır. 1944 yılında ilçe olan Kaman, Kırşehir'e bağlanmıştır.

20 Temmuz 1954 tarihinde 6429 sayılı kanun ile Nevşehir il, Kırşehir'de Nevşehir iline bağlı bir ilçe haline getirilmiş Çiçekdağı ilçesi Yozgat'a, Kaman Ankara'ya, Hacıbektaş, Mucur ve Avanos da Nevşehir'e bağlanmıştır.01 Temmuz 1957'de kabul edilen 7001 sayılı kanunla Kırşehir tekrar il haline getirilmiş, yeni ile Yozgat'ın Çiçekdağı, Ankara'nın Kaman ve Nevşehir'in Mucur ilçeleri bağlanmıştır.

1.2.KIRŞEHİR BELEDİYESİNİN YASAL YÜKÜMLÜLÜKLERİ VE MEVZUAT ANALİZİ – FAALİYET ALANLARI ÜRÜN VE HİZMETLERİ

1.2.1.BELEDİYENİN YASAL YÜKÜMLÜLÜKLERİ MEVZUAT ANALİZİ

Belediyemize bağlı birimlerin hukuksal dayanakları analizi aşağıda listelendirilmiştir.Birimlerin görev, sorumlulukları ve hukuksal dayanaklarından da anlaşıldığı üzere Belediyenin görevleri sadece Belediye Kanunuyla sınırlı olmayıp, Şu an yürürlükte olan birçok Kanun ve yönetmelik hükümlerinde de Belediyemiz birimlerine görevler verilmiştir. Belediye Kanununun 14. maddesi 'a' bendinde Belediyenin görevleri kısa başlıklar altında tanımlanmıştır.

Belediyenin görev ve sorumlulukları;

5393 Sayılı Belediye Kanunu MADDE 14. — Belediye, mahallî müşterek nitelikte olmak şartıyla;

a) İmar, su ve kanalizasyon, ulaşım gibi kentsel alt yapı; coğrafi ve kent bilgi sistemleri; çevre ve çevre sağlığı, temizlik ve katı atık; zabıta, itfaiye, acil yardım, kurtarma ve ambulans; şehir içi trafik; defin ve mezarlıklar; ağaçlandırma, park ve yeşil alanlar; konut; kültür ve sanat, turizm ve tanıtım, gençlik ve spor; sosyal hizmet ve yardım, nikâh, meslek ve beceri kazandırma; ekonomi ve ticaretin geliştirilmesi hizmetlerini yapar veya yaptırır.

15. maddesinin b bendinde ise Kanunların belediyeye verdiği yetki çerçevesinde yönetmelik çıkarmak, belediye yasakları koymak ve uygulamak, kanunlarda belirtilen cezaları vermek hükmü net bir şekilde ifade edilmiştir. Belediye Birimleri bu hüküm gereği çalışma usul esaslarını belirleyici yönetmelikler düzenleyebilir.

5393 Sayılı Belediye Kanununun 84. maddesi amir hükmüdür. Bu maddede atıfta bulunulan kanunlarda aykırılık bulunsa dahi Belediye Kanununda hüküm içeren konular uygulanır der.

Uygulanmayacak hükümler

MADDE 84. — Bu Kanunla, belediyenin sorumlu ve yetkili kılındığı görev ve hizmetlerle sınırlı olarak; 24.4.1930 tarihli ve 1593 sayılı Umumî Hıfzıssıhha Kanunu, 4.7.1934 tarihli ve 2559 sayılı Polis Vazife ve Salâhiyet Kanunu, 10.6.1949 tarihli ve 5442 sayılı İl İdaresi Kanunu, 12.9.1960 tarihli ve 80 sayılı 1580 sayılı Belediye Kanununun 15 inci Maddesinin 58 inci Bendine Tevfikan Belediyelerce Kurulan Toptancı Hal'lerinin Sureti İdaresi Hakkında Kanun, 2.7.1964 tarihli ve 492 sayılı Harçlar Kanunu, 13.10.1983 tarihli ve 2918 sayılı Karayolları Trafik Kanunu, 3.5.1985 tarihli ve 3194 sayılı İmar Kanunu, 14.6.1989 tarihli ve 3572 sayılı İşyeri Açma ve Çalışma Ruhsatlarına Dair Kanun Hükmünde Kararnamenin Değiştirilerek Kabulüne Dair Kanun, 27.5.2004 tarihli ve 5179 sayılı Gıdaların Üretimi, Tüketimi ve Denetlenmesine Dair Kanun Hükmünde Kararnamenin Değiştirilerek Kabulü Hakkında Kanun, 10.7.2003 tarihli ve 4925 sayılı Karayolu Taşıma Kanunu, 1.5.2003 tarihli ve 4856 sayılı Çevre ve Orman Bakanlığı Teşkilat ve Görevleri Hakkında Kanun ile 14.7.1965 tarihli ve 657 sayılı Devlet Memurları Kanununda bu Kanun hükümlerine aykırılık bulunması durumunda bu kanun hükümleri uygulanır.

Kırşehir Belediyesi Stratejik Planı 2010-2014

1.2.2 BELEDİYE FAALİYETLERİ VE HUKUKSAL DAYANAKLARI

ZABITA MÜDÜRLÜĞÜ FAALİYETLERİ VE HUKUKSAL DAYANAKLARI

S.NO	HİZMETLER	YASAL DAYANAK
1	-Umuma Açık İstirahat ve Eğlence Yerlerinin Ruhsatlandırılması ve Denetlenmesi -Sıhhi İşyerlerini Ruhsatlandırmak ve Denetlemek -Gayri Sıhhi İşyerlerini Ruhsatlandırmak ve Denetlemek	2005/9207 Karar Sayılı İşyeri Açma ve Çalıştırma Ruhsatlarına İlişkin Yönetmenlik
2	İşyerlerinin Hafta Tatili Ruhsatlarını Düzenlemek ve Denetlemek	394 Sayılı Hafta Tatili Hakkında Kanun
3	Kabahatler Kanununun Belediye Zabıtasına Düşen Görevleri Yapmak	30.03.2005 Kabul tarihli 31.03.2005 Resmi Gazete Yayınlanan 5326 Sayılı Kabahatler Kanunu
4	Tütün Ürünlerinin Zararlarının Önlenmesi ve Kontrolünü Yapmak	4207 Sayılı Kanun ile Belediyelere Düşen Görevler
5	-Beldenin Düzeni ve Esenliği ile İlgili Görevlerini yapmak -Sağlıkla İlgili Görevleri Yapmak -Yardımla İlgili görevleri Yapmak -İmar ile İlgili Görevleri Yapmak	5393 Sayılı Belediye Kanunu Üçüncü Bölüm Görev Yetki ve Sorumlulukları İçişleri Bankalığı 11 Nisan 2007 tarihli ve 269490 Resmi Gazete yayınlanan Belediye Zabıtası Yönetmenliği
6	Tüketiciyi Koruma kanunu 12. maddesini uygulamak	4077 sayılı kanunun 12. maddesi

Kırşehir Belediyesi Stratejik Planı 2010-2014

ÖZEL KALEM MÜDÜRLÜĞÜ FAALİYETLERİ VE HUKUKSAL DAYANAKLARI

S.NO	HİZMETLER	YASAL DAYANAK
1	<p>-Belediyenin katılımcı ,şeffaf, halkla bütünleşen yönetim anlayışı içinde hizmet üretmesine katkıda bulunmak</p> <p>-Belde toplumunun istem ,gereksinim ve sorunları konusunda belediye başkanıyla görüşmesine ortam ve olanak sağlamak</p> <p>-Belde sakinlerinin belediye başkanlığının tutum ve tavrıyla ilgili görüş ve düşüncelerini saptamak amacıyla kamuoyu yoklaması ve araştırması yapmak, yaptırmak</p>	Özel kalem müdürlüğü çalışma yönergesi
2	Belediyenin kurum içi ve kurum dışı yazışmaları	5393 sayılı belediye kanununun 78 nci maddesi
3	Belediye başkanlığının temsil ağırlama ve tören giderleri ile ilgili yapılan harcamaları mahalli idareler harcama belgeleri yönetmeliği ile içişleri bakanlığının 25.04.1984 tarihli ve mahalli idareler genel müdürlüğünün 27302 sayılı onayı ile yürürlüğe giren yönerge' de belirtilen kapsam ve esaslara göre yapılmasını sağlamak	Özel kalem müdürlüğü çalışma yönergesi ve anılan genelgeler

Kırşehir Belediyesi Stratejik Planı 2010-2014

İNSAN KAYNAKLARI VE EĞİTİM MÜDÜRLÜĞÜ FAALİYETLERİ VE HUKUKSAL DAYANAKLAR ANALİZİ

S.NO	HİZMETLER	YASAL DAYANAK
1	<ul style="list-style-type: none">-Personel derece,kademe ilerleme işlemlerini yapmak-Personellerin sicil notlarını hazırlamak-İntibak yapmak-Naklen atama işlemleri yapmak-Memur ve İşçi emeklilik işlemini yapmak-Görevde yükselme işlemi yapmak-Kurum dışı geçici görevlendirme yapmak-Disiplin cezası işlemi yapmak-Naklen gidenlerin dosyasını göndermek-Yan ödeme işlemi yapmak-Mal beyannamelerini alarak kontrol etmek-Göreve yeni atanan memura özlük dosyası açmak-Kurumlar arası yazışmalar yapmak-İzin ve vizite kağıdı düzenlemek	657 Sayılı Devlet Memurları Kanunu
2	<ul style="list-style-type: none">İşe alınan işçileri SSK' ya bildirmekİşe alınan işçileri İş Kur aracılığına bildirmekÖğrencilerin staj işlemlerini yapmak	4857 Sayılı İş Kanunu

Kırşehir Belediyesi Stratejik Planı 2010-2014

BASIN VE HALKLA İLİŞKİLER MÜDÜRLÜĞÜ FAALİYETLERİ VE HUKUKSAL DAYANAKLARI

S.NO	HİZMETLER	YASAL DAYANAK
1	<p>-Belediye birimlerinin her türlü hizmet ve faaliyetlerini sözlü, yazılı ve görüntülü olarak basın-yayın yolu ile kamuoyuna tanıtır, bunun için basın toplantısı düzenler, afiş, haber bülteni hazırlayıp yayınlar, duyurular yapar.</p> <p>-Belediye birimlerinin hizmet ve faaliyetlerine ilişkin sözlü, görüntülü ve yazılı basında çıkan haberlerin takip ve tespitini yapar, bu haberleri cins ve konularına göre sınıflayarak arşivlenmesini sağlar.</p> <p>-İş takibi, ziyaret ve benzeri sebeplerle gelen vatandaşların sorunlarının hızlı ve tam olarak çözülmesi için gerekli çalışmaları koordine ederek sorunların çözümü noktasında görevlendirmeler yapar.</p> <p>-Başkan ile basın kuruluşları arasında koordinasyonu sağlar.</p> <p>-Belediyenin WEB sitesini hazırlar ve günceller. E-Belediye hizmetlerinin yürütülmesi için alt yapıları denetler.</p> <p>-Belediyenin Stratejik Plan ve Performans Programındaki ilgili hedefleri gerçekleştirir.</p>	5393 sayılı Belediye Kanunu
2	Halkla ilişkilerin geliştirilmesi ve sürdürülmesini sağlamak için toplantı, anket, ziyaret, tanıtım vb. faaliyetleri gerçekleştirir.	195 sayılı Basın İlan Kurumu Kanunu
3	Bilgi edinme kanunu gereği vatandaşları yönlendirerek bilgilendirme ve çözüm üretme noktasında 15 günlük sürede olumlu veya olumsuz cevap verilmesi kaydıyla tüm müdürlüklerle koordinasyon sağlayarak Kırşehir halkı ile belediye	Bilgi Edinme Hakkı Kanunu 4982.madde

Kırşehir Belediyesi Stratejik Planı 2010-2014

	arasında iletişimi sağlar.	
4	Basında çıkan yanlış, hatalı ve eksik haberleri tespit ederek ilgili birimler ve müdürlüklerden doğru bilgileri alır ve basın kuruluşlarına tekzipleri iletir ve belediye hukuk işleri ile birlikte koordineli çalışır.	4756 sayılı Radyo ve televizyon kuruluş ve yayınları hakkında kanun
5	İç ve Dış Denetim sırasında denetçilere ve yargıya intikal eden hususlarda mahkemelere bilgi, belge ve kolaylıklar sağlar.	5018 sayılı Kamu Mali Yönetimi ve Kontrol kanunu
6	Kent Konseyi faaliyetlerinin etkili ve verimli yürütülmesi için yardım ve destek sağlar.	Belediye Yasası 76. Madde

ÇEVRE KORUMA MÜDÜRLÜĞÜ FAALİYETLERİ VE HUKUKSAL DAYANAKLARI

S.NO	HİZMETLER	YASAL DAYANAK
1	Hizmet: Tıbbi Atıkların toplanması ve taşınması	2872 Sayılı Çevre Kanunu Tıbbi Atıkların Kontrolü Yönetmeliği
2	Hizmet: Katı Atıkların Düzenli depolanması	2872 Sayılı Çevre Kanunu Katı Atıkların Kontrolü Yönetmeliği
3	Hizmet: Atık su Arıtma Tesisi kurulması	2872 Sayılı Çevre Kanunu Su Kirliliği Kontrolü Yönetmeliği
4	Hizmet: Gelen şikâyetler üzerine gürültü ölçümlerinin yapılması	2872 Sayılı Çevre Kanunu Çevresel Gürültünün Değerlendirilmesi

SU İŞLERİ MÜDÜRLÜĞÜ FAALİYETLERİ VE HUKUKSAL DAYANAKLARI

S .NO	HİZMETLER	YASAL DAYANAK
1	<p>-İçme ve kullanma suyu temin etmek</p> <p>-İçme ve kullanma suyu kanallarını açma</p> <p>-İçme ve kullanma suyu şebeke döşeme</p> <p>-İçme ve kullanma suyu arızalarını giderme içme ve kullanma suyu dezenfeksiyonunu yapma , içme ve kullanma suyu konusunda halkı bilinçlendirme</p> <p>-İçme ve kullanma suyunu mikroplardan arındırma ile ilgili olarak il özel idare ve sağlık kurumları ile işbirliği yapma</p> <p>-İçme ve kullanma suyu depo ,kuyu ve isale hatlarının bakım ve onarımını ve aynı zamanda güvenliğini sağlama , personelin mesleki bilgisini artırmak amacıyla hizmet içi eğitime tabi tutma</p> <p>-Mahalle çeşmeleri gibi içmeye ve kullanmaya uygun olmayan çeşmelere içilmez veya kullanılmaz levhaları asma</p> <p>-Su da kirlenme olması halinde kirlenici odakların belirlenip izale edilmesi</p> <p>-Su analiz sonuçlarının düzenli bir şekilde korunması ve ilgili birimlere sunulması</p>	5393 sayılı Belediye kanunu 15. maddesinin e bendi gereği

Kırşehir Belediyesi Stratejik Planı 2010-2014

İTFAYE MÜDÜRLÜĞÜ FAALİYETLERİ VE HUKUKSAL DAYANAKLARI

S .NO	HİZMETLER	YASAL DAYANAK
	<ul style="list-style-type: none">-Yangın söndürme-İnsan ve hayvan kurtarma-Yol ve kaldırımların yıkanması-İstisnai durumlarda vatandaşa su dağıtma-Asansörde mahsur kalan ve kapısı kilitli kalan vatandaşa yardım etme-Resmi ve dini günlerde pankart, afiş ve bayrak asma-Belediye başkanının vermiş olduğu diğer görevleri yapmak	5393 sayılı kanun, itfaiye yönetmeliği

KÜLTÜR VE SOSYAL İŞLER MÜDÜRLÜĞÜ FAALİYETLERİ VE HUKUKSAL DAYANAKLARI

S .NO	HİZMETLER	YASAL DAYANAK
	<ul style="list-style-type: none">-Yardıma muhtaç vatandaşların tespiti ve yardım yapılması-Kadın aktivite merkezinin işletilmesi ve mesleki ve sosyal içerikli kurslar	5393 sayılı Belediye kanunu

Kırşehir Belediyesi Stratejik Planı 2010-2014

MALİ HİZMETLER MÜDÜRLÜĞÜ FAALİYETLERİ VE HUKUKSAL DAYANAKLARI

S.NO	HİZMETLER	YASAL DAYANAK
1	İzleyen iki yılın bütçe tahminlerini de içeren idare bütçesini, stratejik plan ve yıllık performans programına uygun olarak hazırlamak ve idare faaliyetlerinin bunlara uygunluğunu izlemek ve değerlendirmek	a) 5018 sayılı kamu mali yönetimi ve kontrol kanunu b) 5393 sayılı Belediye kanunu c) Mahalli İdareler Bütçe ve Muhasebe Yönetmeliği d) Kamu İdarelerinde Stratejik Planlamaya İlişkin Usul Ve Esaslar Hakkında Yönetmelik e) Performans Programı Hazırlama Rehberi
2	Mevzuatı uyarınca belirlenecek bütçe ilke ve esasları çerçevesinde, ayrıntılı harcama programı hazırlamak ve hizmet gereksinimleri dikkate alınarak ödeneğin ilgili birimlere gönderilmesini sağlamak	a) 5018 sayılı kamu mali yönetimi ve kontrol kanunu b) 5393 sayılı belediye kanunu c) Mahalli İdareler Bütçe ve Muhasebe Yönetmeliği
3	Bütçe kayıtlarını tutmak, bütçe uygulama sonuçlarına ilişkin verileri toplamak, değerlendirmek ve bütçe kesin hesabı ile mali istatistikleri hazırlamak	a) 5018 sayılı Kamu mali yönetimi ve kontrol kanunu b) Mahalli idareler bütçe ve muhasebe yönetmeliği
4	İlgili mevzuatı çerçevesinde idare gelirlerini tahakkuk ettirmek, gelir ve alacaklarının takip ve tahsil işlemlerini yürütmek.	a) 2464 sayılı belediye gelirleri kanunu b) 6183 sayılı amme alacakları tahsil usulü kanunu
5	İdarenin muhasebe hizmetlerini yürütmek.	a) 5018 sayılı kamu mali yönetimi ve kontrol kanunu b) 5393 sayılı belediye kanunu c) Mahalli idareler Harcama belgeleri yönetmeliği d) Mahalli idareler Bütçe ve Muhasebe yönetmeliği
6	Başkanlık birimleri tarafından	Başkanlık birimleri tarafından

Kırşehir Belediyesi Stratejik Planı 2010-2014

	hazırlanan birim faaliyet raporlarını da esas alarak başkanlık faaliyet raporunu hazırlamak.	hazırlanan birim faaliyet raporları
7	İdarenin mülkiyetinde veya kullanımında bulunan taşınır ve taşınmazlara ilişkin icmal cetvellerini düzenlemek	a) 5018 sayılı kamu mali yönetimi ve kontrol kanunu b) Taşınır mal yönetmeliği Taşınmaz mal yönetmeliği
8	İdarenin, diğer idareler nezdinde takibi gereken mali iş ve işlemlerini yürütmek ve sonuçlandırmak.	a) 5018 sayılı kamu mali yönetimi ve kontrol kanunu
9	Mali kanunlarla ilgili diğer mevzuatın uygulanması konusunda üst yöneticiye ve harcama yetkililerine gerekli bilgileri sağlamak ve danışmanlık yapmak	a) 5393 sayılı belediye kanunu
10	Ön mali kontrol faaliyetini yürütmek	a) 5018 sayılı kamu mali yönetimi ve kontrol kanunu

TEMİZLİK İŞLERİ MÜDÜRLÜĞÜ FAALİYETLERİ VE HUKUKSAL DAYANAKLARI

S.NO	YÜKÜMLÜLÜKLER	YASAL DAYANAK
1	<ul style="list-style-type: none"> -Çöpleri toplatmak -Cadde ve sokaklarda uygun yerlere çöp kovası ve konteynerlerinin koymak -Araç parkını oluşturmak -Genel temizlik, çevre temizliği ve mücadele için gerekli konteynır araç-gereç ve ilacı sağlamak -Halkın çevre temizliği konusunda bilinçlendirilmesine yönelik çalışmalar yapmak -Cadde ve sokakların temizliğini yapmak 	"5393 sayılı Belediye yasası/5018 sayılı Mali Yönetim Ve Kontrol kanunu

Kırşehir Belediyesi Stratejik Planı 2010-2014

ULAŞIM HİZMETLERİ MÜDÜRLÜĞÜ FAALİYETLERİ VE HUKUKSAL DAYANAKLARI

S.NO	YÜKÜMLÜLÜKLER	YASAL DAYANAK
1	İlimizin Mevcut gelecekteki ulaşım karakteristik özelliklerini belirleyip, ulaşım talepleri için gerekli plan,proje,etüt çalışmalarını yapmak veya yaptırmak.	5393 Sayılı Bel. Kanunu 14 ve 67. madde
2	İlimizde kent içi Trafik sorunlarını tespit ederek sorunların amaç ve hedefler ışığında çözüme ulaştıracak politikalar üretmek.	5393 Sayılı Bel.Kanunu 14 ve 67. madde
3	Kırşehir Nazım imar planı, Uygulama imar planı ve arazi kullanım kararlarıyla uyumlu ulaşım master planı yapmak-yaptırmak- uygulamak ve uygulanan planı zaman içinde gözetleyerek değerlendirmek ve ulaşım ile ilgili sonuçlar çıkarmak	5393 Sayılı Bel. Kanunu 67. madde- 3194 Sayılı İmar Kanunu
4	Ulaşım taleplerine uygun olarak ulaşım sistemleri gerçekleştirmek ve hizmet kalitesini yükseltmek için çalışmalar yapmak.	5393 Sayılı Bel. Kanunu 14 ve 67. madde
5	Ulaşım ağının daha etkin ve verimli kullanılması için düzenlemeler yapmak.	5393 Sayılı Bel. Kanunu 14 ve 67. madde
6	Yayalara, özür lülere ve yaşlılara öncelikli olarak bütün kullanıcılara yönelik kaliteli ve güvenli mekânlar oluşturmak ve projelendirmek.	5393 sayılı Belediye Kanunu
7	Kent merkezi ve gelişme alanlarında otopark düzenlemeleri yapmak, planlamak, Kurumumuz tarafından işleme açmak veya kiraya vermek.	5393 Sayılı Bel. Kanunu 15. madde 3194 Sayılı İmar Kanunu-Otopark

Kırşehir Belediyesi Stratejik Planı 2010-2014

		Yönetmeliği
8	Bütün kullanıcılar için faydalı olabilecek plan ve politikalar üretip; sorunların çözümü noktasında Belediye Başkanını temsilen İl Trafik Komisyon toplantılarına katılmak, görüş bildirmek ve kararlar alınmasını sağlamak.	2918 Sayılı Trafik Kanunu 12.mad Yönet.18.madde
9	Mevcuttaki bütün ticari taksi, servis, özel servis, dolmuş-minibüs, otobüs vb. Her türlü toplu taşıma araçlarının zaman, güzergâh ve sayılarını belirlemek, ruhsatlandırmak ve yasalar çerçevesinde denetimlerini yapmak	5393 Sayılı Belediye kanunu 15 ve 51. madde-1608 Sayılı Kanun 1. madde-5326 Kabahatler Kanunu 32. madde
10	Ulaşım planı doğrultusunda kavşak, geometrik düzenleme çalışmaları yapmak ve sinyalizasyon sistemlerini kurmak-kurdurmak, denetlemek	5393 Sayılı Bel. Kanunu 14 ve 67. madde
11	Araç ve yaya yollarındaki yatay ve düşey işaretlemeleri yapmak ve yaptırmak.	5393 Sayılı Bel. Kanunu 14 ve 67. madde
12	Trafik eğitimi noktasında yetkili ve ilgili kurum ve kuruluşlarla işbirliği yapmak, bu konuda katkı sağlamak.	2918 Sayılı Trafik kanunu
13	İlköğretim öncesi ve İlköğretim çağındaki çocukların Trafik eğitimi ve bilincinin artırılması için Trafik Eğitim pisti kurmak ve bu pistin kullanımına katkı sağlamak	2918 sayılı Karayolları Trafik kanunu 10. madde
14	Toplu taşıma araçları için güzergâh planları yapmak	5393 Sayılı Belediye Kanunu 15. madde p bendi
15	Ticari faaliyet gösteren araçların çalışma usul, esaslarıyla ilgili Kanunlar çerçevesinde yönetmelikler düzenlemek ve Belediye Meclisine sunmak.	5393 Sayılı Belediye Kanunu 15. madde b bendi
16	Cep otoparkı, yeraltı ve yer üstü otoparklar, katlı otoparklar, duraklar, transfer merkezleri, otogar alanları için etkili çalışmalarla yer tespiti yapmak veya yaptırmak.	5393 Sayılı Belediye Kanunu 15. madde p bendi- 3194

Kırşehir Belediyesi Stratejik Planı 2010-2014

		Sayı İmar kanunu
17	Gerekli olan yerlerde köprülü kavşak, katlı kavşak, alt ve üst geçit planlamalarını yapmak veya yaptırmak.	5393 sayılı Belediye , 3194 say. İmar kanunu
18	Kırşehir Belediye Meclisi tarafından onaylanan Ticari Taksi; Ticari Minibüs ve Özel servis araçlarını içeren yönetmelik hükümlerini yerine getirmek.	5393 Sayılı Belediye Kanunu 18. madde m bendi
19	Sinyalizasyon sistemlerinde oluşabilecek teknik arızalara müdahale edip gidermek ya da tamirini sağlamak.	5393 Sayılı Bel. Kanunu 14 ve 67. madde
20	Belediyemiz tarafından kurulacak olan sinyalizasyon takip ağını tek bir merkezden kontrol etmek ve arızalara anında müdahale etmek.	5393 Sayılı Bel. Kanunu 14 ve 67. madde
21	Belediye birimlerinin çalışmalarına yardım etmek. Trafikle ilgili tedbirler almak, yol kapama vs.	Belediye Zabıta Yönetmeliği
22	Yazı İşleri servisimizde; Ulaşım Hizmetleri Müdürlüğüne ait tüm yazışmaları takip etmek. Ticari faaliyet gösteren araçların tamamını ruhsatlandırmak	5393 Sayılı Belediye Kanunu 15. madde b bendi
23	Kentin alt yapısına zarar verebilecek ağır tonajlı kamyonlar, iş makineleri ve tarım makinelerinin Kent merkezine girmesine ve park etmesine mani olmak.	1608 – 5326-2918-5393 Sayılı Kanunlar ve Belediye Zabıta Yönetmeliği
24	Ticari araçların taksimetre ve gece tarifesinin denetlenmesi faaliyetlerini yürütmek	Belediye Zabıta Yönetmeliği
25	Kanun, Tüzük, Yönetmelik, Genel emirler ve diğer Mevzuata uygun olarak verilecek her türlü görevi zamanında ve eksiksiz yerine getirmek.	5393 Bel. Kanunu 51. ve Belediye Zabıta Yönetmeliği
26	Trafik kazaları ya da Kentin alt yapısına zarar verilebilecek durumlarda olay yerine ulaşıp kamuya ait zararları tutanakla tespit	5393 Sayılı Belediye Kanunu

Kırşehir Belediyesi Stratejik Planı 2010-2014

	edip, olaya müdahil şahsa tebliğ edip zararın teminini sağlamak.	51 ve 15. madde I bendi
27	Kurumumuza bağlı olan Kent içi toplu taşıma araçları, Halk otobüslerinin kural ve yönetmeliklere uygun çalışmasını sağlayacak faaliyetleri yürütmek.	5393 Sayılı Belediye Kanunu 15. madde f bendi
28	Halk otobüslerinin çalışma saatleri konusunda çizelgeler oluşturmak	5393 Sayılı Belediye Kanunu 15. madde f bendi
29	Halk otobüslerinin sürücülerinin deneyimli, güvenli, halka nazik tavırlı kişilerden oluşturulmasını sağlamak.	5393 Sayılı Belediye Kanunu 15. madde f bendi
30	Kentsel ulaşımında sıkıntılar yaşanmaması adına ihtiyaçlar doğrultusunda sefer sayılarını düzenlemek.	5393 Sayılı Belediye Kanunu 15. madde f ve p bendi
31	Halk otobüsü durak yerlerini ve güzergâhlarını tespit etmek.	5393 Sayılı Belediye Kanunu 15. madde f ve p bendi
32	Halk otobüsleri durak yerlerinin kapalı olması gerekli olan yerleri tespit etmek. Üzeri kapalı durak yerleri ve mevcut olan bekleme yerlerinin bakımını yaptırmak	5393 Sayılı Belediye Kanunu 15. madde f bendi
33	Düzenli yolcu taşımalarında otobüslerin hareket ve varış noktalarının Terminaller olduğu esasına dayalı olarak. Şehirlerarası otobüslerin hareketlerinin Belediyemiz Otogarından Hareket etmesini sağlamak.	Karayolları Taşıma Yönetmeliği 51/d bendi
34	Otogar Zabıtasınca uygulanması gereken hükümleri yerine getirmek	4925 sayılı Karayolu Taşıma Kanunu-5393 Belediye Kanunu 51. madde
35	Tespit edilen eksiklikler doğrultusunda İdari para cezası ve Suç ihlal tutanakları tanzim etmek.	4925 sayılı Karayolu Taşıma Kanunu 26 ve 73. Maddeler.
36	Otogar Yönetmeliğinin ilgi hükümlerini yerine getirmek.	5393 Sayılı Belediye Kanunu

Kırşehir Belediyesi Stratejik Planı 2010-2014

		15. madde b bendi
37	Firmalar arası haksız rekabete yol açacak durumlara mani olmak.	4925 sayılı Karayolu Taşıma Kan.26ve73.Mad
38	Yolcuların Yanlarında bulunan eşya ile güvenli bir şekilde Biletinde belirtilen varış noktasına ulaştırılmasına yardımcı olmak.	4925 sayılı Karayolu Taşıma Kanunu 26 ve 73. Maddeler. Belediye Otogar Yönetmeliği
39	Otogarda bulunan işletmelerin denetimlerini yapmak. Fahiş fiyattan mal satışına mani olmak.	4925 sayılı Karayolu Taşıma Kanunu 26 ve 73. Maddeler. Belediye Otogar Yönetmeliği-Zabıta Yönetmeliği-5393/51. madde
40	Otogardan çıkış yapan otobüslerden Belediye Meclisinin belirlediği gelir tarifesi doğrultusunda araç çıkış ücretlerini tahsil etmek.	Karayolu Taşıma Yönetmeliği 51/c bendi 5393 Sayılı Belediye Kanunu 59. Madde
41	Yolcuları bilgilendirici, bilgi levhalarını salonlarda görülebilir yerlere asmak	Belediye otogar Yönetmeliği
42	Terminal kapalı alanlarında satılan gıda ürünlerinin Sağlık Bakanlığı tarafından yayımlanan Gıdaların Üretimi, Tüketimi ve Denetlenmesine dair yönetmeliğe uygun bir şekilde olmasını kontrol etmek.	2593 Sayılı Hıfzıssıhha Kanunu- 5393 sayılı Belediye Kanunu 51. madde-5326 Kabahatler K.
43	Otobüs işletmecilerinin zaman ve fiyat tarifelerine uyup uymadığını kontrol etmek	Karayolu Taşıma Kanunu 26 ve 73. Maddeler.

Kırşehir Belediyesi Stratejik Planı 2010-2014

		Belediye Otogar Yönetmeliği
44	Terminalin bakım ve temizliği ile ilgili yükümlülüklerini yerine getirmek	Karayolu Taşıma yönetmeliği 51. madde
45	Yolcu eşyalarının muhafaza edilmesi amacıyla emanet deposunu işletmek	Belediye Otogar Yönetmeliği
46	Ekonomik ve sağlık yönünden muhtaç halde bulunan ve Otogar idaresine müracaatta bulunan vatandaşlarımızın gideceğe yere ulaşması noktasında yardımcı olmak.	Belediye Otogar Yönetmeliği
47	Otobüs hareket sahasına Özel ve başka amaçlı kullanılan araçların girişine izin vermemek.	Belediye Otogar Yönetmeliği
48	Otogarda bulunan ticari taksilerin denetimini yapmak.	Belediye Zabıta Yönetmeliği-5393 sayılı Belediye Kanunu 15. Madde.

PARK VE BAHÇELER MÜDÜRLÜĞÜ FAALİYETLERİ VE HUKUKSAL DAYANAKLARI

S.NO	YÜKÜMLÜLÜKLER	YASAL DAYANAK
1	Peyzajdan en yüksek düzeyde ve sürekli olarak yarar sağlar. korunması , geliştirilmesi ve bakımı için çaba gösterir	
2	Mevcut park ve bahçelerin, yeşil alanların bakım,korunması,geliştirilmesi ve temizlik hizmetleri	
3	Kaldırım ve refüjlerdeki ağaç ve çalı grubu bitkilerin bakımı ve korunması	
4	Yeni park ,bahçe ve yeşil alanları kullanıma hazır hale getirir	
5	Park ve bahçeler için ihtiyaç duyulan ağaç,çalı grubu ve mevsimlik çiçek üretimi yapar	
6	Vatandaşların çevre ahlakı ve çevre bilincinin oluşturulması için eğitim seminerleri düzenler,sürekli ve süreksiz yayınlar yapar	
7	Ağaç dikimi kampanyaları düzenler, yeterli yeşil alan oluşturmak için çalışmalar yapar	

Kırşehir Belediyesi Stratejik Planı 2010-2014

YAZI İŞLERİ MÜDÜRLÜĞÜ FAALİYETLERİ VE HUKUKSAL DAYANAKLARI

S.NO	YÜKÜMLÜLÜKLER	YASAL DAYANAK
1	Belediye meclis toplantıları ve kararları	5393 sayılı belediye kanununun 17,18,19,20,21,22,23,24,25,26,27,28,29,30 ve 31 nci maddeleri
2	Belediye encümen toplantıları ve kararları	5393 sayılı belediye kanununun 33,34,35 ve 36 ncı maddeleri
3	Belediyenin kurum içi ve kurum dışı yazışmaları	5393 sayılı belediye kanununun 78 nci maddesi
4	-Başkanlık tarafından verilen emir ve genelgelerin yazılması ve dağıtımı ve uygulamaya koyulmasının sağlanması -Gelen yazıların kayıt ve dağıtımının yapılması ve uygulamaya koyulmasının sağlanması	Yazı işleri müdürlüğü çalışma yönergesi
5	Evlendirme iş ve işlemlerinin yapılması ve nikah akdinin gerçekleştirilmesi	Türk medeni kanununun 134,135,136,137,138,139,140,141,142,143, ve 144 ncü maddeleri

Kırşehir Belediyesi Stratejik Planı 2010-2014

VETERİNER İŞLERİ MÜDÜRLÜĞÜ FAALİYETLERİ VE HUKUKSAL DAYANAKLARI

S.NO	YÜKÜMLÜLÜKLER	YASAL DAYANAK
1	<ul style="list-style-type: none">-Belediye norm kadro uygulamasında veteriner işleri müdürlüğünün yapısını oluşturmak-Veteriner işleri müdürlüğünün görev akışını sağlamak-Karasinek , sivrisinek mücadelesi yapmak	5393 sayılı belediye kanunu
2	Kırmızı et ve et ürünleri yönetmeliğine göre mezbaha faaliyetlerini yerine getirmek	5179 sayılı yasa,3285 sayılı hayvan sağlık zabıta kanunu
3	<ul style="list-style-type: none">-Canlı hayvan ve hayvansal ürünler için menşe-i şehadetnamesi düzenlemek-Zoonoz hastalıkların çıkışında il komisyonunda görev almak-Hayvan Pazar yerine gelen tarım il müdürlüğü yetkililerine yardımcı olmak	3285 sayılı hayvan sağlık zabıta kanunu
4	Hayvansal kökenli gıdaların tüketiciye sağlıklı bir şekilde ulaşmasını sağlamak için işyeri denetimlerine katılmak	5393 sayılı kanun, 3285 sayılı hayvan sağlık zabıta kanunu
5	İl kurban komisyonunda görev almak	18 ağustos 2002 24850 sayılı kurban hizmetlerinin diyanet işleri başkanlığınca yürütülmesine dair yönetmelik
6	<ul style="list-style-type: none">-Ev ve süs hayvanı satışı yapacak işyerlerine sertifika eğitimi vermek-Evcil hayvanların kaydını yaparak sahiplik belgesi vermek-Başboş sokak hayvanları rehabilitesi-Isırık vakalarında ısırılanın acilen	5199 sayılı çevre orman kanunu

Kırşehir Belediyesi Stratejik Planı 2010-2014

	hastanede aşı yapılmasını ve ısırık hayvanın barınak bünyesinde karantina süresince bakım ve muayenesini sağlamak -Hayvanat bahçesi kurarak insanlara hayvan ve çevre sevgisi kazandırmak	
--	--	--

FEN İŞLERİ MÜDÜRLÜĞÜ FAALİYETLERİ VE HUKUKSAL DAYANAKLARI

S.NO	YÜKÜMLÜLÜKLER	YASAL DAYANAK
1	<u>İmar yollarının açılması</u>	Fen işleri Yönetmeliği
2	İmara açılmış bölgelere kanalizasyon ve yağmur suyu hattı döşenmesi	"
3	Yeni yapılan konutların kanalizasyon bağlantılarının yapılması	"
4	Kanalizasyon bağlantısı olmayan konutların bağlantısının yapılması	"
5	Kanalizasyon arızalarının giderilmesi	"
6	Yeni açılmış imar yollarına alt temel (stabilize yol) yapılması	"
7	Alt yapısı tamamlanmış imar yollarının asfaltlanması	"
8	Asfalt yolların tamiratının yapılması (yama)	"
9	İmar yollarının orta refüj, kaldırım ve kavşakların yaptırılması ve onarımı	"
10	Asfalt plantinde asfalt üretmek	"
11	Hafriyat döküm sahaları belirleyerek yeşil alanlar oluşturmak	"
12	Yol yapım çalışmalarında ihtiyaç olan kısımlara menfez istinat duvarı yapmak	"
13	Hizmet binaları yapımı ve onarımı	"
14	Karla mücadele yapılması	"
15	Belediye hizmet araçlarının bakım onarım ve	"

Kırşehir Belediyesi Stratejik Planı 2010-2014

	ikmalinin yapılması	
16	Bakım ikmal atölyelerinde çöp kovası, bank, otobüs durağı yapılması	"
17	Vatandaştan gelen şikayet ve taleplerin değerlendirilmesi	"

İMAR VE ŞEHİRCİLİK MÜDÜRLÜĞÜ FAALİYETLERİ VE HUKUKSAL DAYANAKLARI

S.NO	YÜKÜMLÜLÜKLER	YASAL DAYANAK
1	YAPI RUHSATI VE TADİLAT TAMİRAT İZİN BELGESİ VERMEK	5393 SAYILI BELEDİYE KANUNU 3194 SAYILI İMAR KANUNU 2981/3290 SAYILI İMAR AFFI YASASI 2510 SAYILI İSKAN YASASI 2644 SAYILI TAPU KANUNU 6831 SAYILI ORMAN KANUNU 1163 SAYILI KOOPERATİFLER KANUNU 634 SAYILI KAT MÜLKİYET KANUNU 4721 SAYILI TÜRK MEDENİ KANUNU 2872 SAYILI ÇEVRE KANUNU 2863 SAYILI KÜLTÜR VE TABİAT VARLIKLARINI KORUMA KANUNU 2886 SAYILI DEVLET İHALE KANUNU 3621 SAYILI KIYI KANUNU VE YÖNETMELİKLERİ
2	GAYRİMENKÜL KİRALAMA VE SATIŞ İŞLEMLERİ	2886 SAYILI DEVLET İHALE KANUNU

Kırşehir Belediyesi Stratejik Planı 2010-2014

3	MAL VE HİZMET ALIM VE KİRALAMA İŞLEMLERİ	4734 SAYILI KAMU İHALE KANUNU
4	KAMULAŞTIRMA VE TAKAS İŞLEMLERİ	4650 SAYILI KANUNLA DEĞİŞİK 2942 SAYILI KAMULAŞTIRMA KANUNU
5	DAR GELİRLİ VATANDAŞLARA ARSA TEMİNİ VE TAHSİSİ İŞLEMLERİ	775 SAYILI GECEKONDU ÖNLEME KANUNU
6	S.S. TOPLU KONUT YAPI KOOPERATİFLERİNE ARSA TAHSİSİ İŞLEMLERİ	5656 SAYILI KANUN VE UYGULAMA YÖNETMELİĞİ
7	KAÇAK İNŞAAT LA İLGİLİ İŞLEMLER	5237 SAYILI TÜRK CEZA KANUNUNUN 184. MADDESİ
8	MAİLİ İNHİDAM RAPORU (YIKILACAK DERECEDE TEHLİKELİ YAPILAR) DÜZENLEMEK	3194 SAYILI İMAR KANUNUNUN 39. MADDESİ
9	NUMARATAJ İŞLEMLERİ	1003 SAYILI NÜFUS HİZMETLERİ KANUNUNUN 1, 2 VE 5. MADDELERİ
10	PARSELASYON İŞLEMLERİ	3194 SAYILI İMAR KANUNUNUN 18. MADDESİ
11	İFRAZ, TEVHİD VE YOLA TERK İŞLEMLERİ	3194 SAYILI YASANIN 15. VE 16. MADDELERİ
12	İMAR ÇAPI VERMEK	3194 SAYILI İMAR KANUNU VE İLGİLİ YÖNETMELİKLER
13	ASANSÖR İŞLETME RUHSATI VERMEK	3194 SAYILI İMAR KANUNU 15.02.2003 TARİH VE 25021 SAYILI ASANSÖR YÖNETMELİĞİ
14	YAPI KULLANMA İZİN BELGESİ VERMEK	5393 SAYILI BELEDİYE KANUNU 3194 SAYILI İMAR KANUNU 2981/3290 SAYILI İMAR AFFI YASASI 2510 SAYILI İSKAN YASASI 2644 SAYILI TAPU KANUNU 6831 SAYILI ORMAN KANUNU

Kırşehir Belediyesi Stratejik Planı 2010-2014

		1163 SAYILI KOOPERATİFLER KANUNU 634 SAYILI KAT MÜLKİYET KANUNU 4721 SAYILI TÜRK MEDENİ KANUNU 2872 SAYILI ÇEVRE KANUNU 2863 SAYILI KÜLTÜR VE TABİAT VARLIKLARINI KORUMA KANUNU 2886 SAYILI DEVLET İHALE KANUNU 3621 SAYILI KIYI KANUNU VE YÖNETMELİKLERİ
15	RESMİ YAZIŞMALAR	2004 TARİH VE 8125 SAYILI RESMİ “YAZIŞMALARDA UYGULANACAK ESAS VE USULLER HAKKINDA YÖNETMELİK”

1.3. PAYDAŞ ANALİZİ

Kırşehir Belediyesinin yenilenmesi kararlaştırılan stratejik planı oluşturma çalışmaları içinde yapılan paydaş analizi kapsamında öncelikle katılımcı anlayış içinde paydaşların tespit edilmesi ve paydaş etki-önem matrisi uygulamaları ile de paydaş türlerinin(iç paydaş,dış paydaş) ve öncelikli paydaşların tespiti çalışmaları yapılmıştır.

Müteakiben , tespit edilen öncelikli paydaşların görüşünü almak üzere uygun yöntemler belirlenerek belediye imkanları kullanılarak paydaş görüşlerinin tespiti ve değerlendirilmesi işlemleri tamamlanmıştır.Buna göre;

- Öncelikli paydaş olarak değerlendirilen vatandaş,işyeri sahipleri,lise ve üniversite öğrencileri ve kurum personelinin görüşleri ANKET UYGULAMASI

Kırşehir Belediyesi Stratejik Planı 2010-2014

- Resmi kurumlar, sivil toplum kuruluşları ve mahalle muhtarlarının görüşleri MÜLAKAT, TOPLANTI VE RESMİ GÖRÜŞ RAPORLARI usulleri kullanılarak tespit edilmiştir.

1.3.1.KIRŞEHİR BELEDİYESİ PAYDAŞ LİSTESİ

S.NO	PAYDAŞ ADI	SINIFI	NEDEN PAYDAŞ	ÖNCELİĞİ
1	Vatandaş	Dış paydaş	Belediye hizmetleri ile ilgili, yönlendiren, kullanan, etkilenen ve etkileyendir	1
2	İşyerleri	Dış paydaş	İlgili, kullanan , etkilenen	1
3	Esnaf odaları	Dış paydaş	İlgili, etkiler, kullanır, yönlendirir	1
4	Sanayi ve ticaret odası	Dış paydaş	İlgili, etkiler, kullanır, yönlendirir	1
5	Öğrenciler	Dış paydaş	İlgili , etkilenir, yönlendirir, kullanır	1
6	Kadınlar	Dış paydaş	İlgili , etkilenir, yön.kul.	1
7	Engelliler	Dış paydaş	İlgili , etkilenir, yönlendirir, kullanır	1
8	Çocuklar	Dış paydaş	İlgili , etkilenir, yönlendirir, kullanır	1
9	Muhtarlar	Dış paydaş	İlgili , etkilenir, yönlendirir, kullanır	1
10	Çarşı başkanları	Dış paydaş	İlgili , etkilenir, kullanır	2
11	Valilik	Dış paydaş	ilgili, yönlendiren, kullanan, etkileyendir	1

Kırşehir Belediyesi Stratejik Planı 2010-2014

12	Tarım il müdürlüğü	Dış paydaş	ilgili, yönlendiren, ve etkileyendir	2
13	Karayolları şefliği	Dış paydaş	ilgili, yönlendiren, ve etkileyendir	2
14	İl emniyet müdürlüğü	Dış paydaş	ilgili, yönlendiren, ve etkileyendir	2
15	Çevre ve orman müdürlüğü	Dış paydaş	ilgili, yönlendiren, ve etkileyendir	2
16	İl sağlık müdürlüğü	Dış paydaş	ilgili, yönlendiren, etkilenen ve etkileyendir	2
17	Bayındırlık müdürlüğü	Dış paydaş	ilgili, yönlendiren, ,etkilenen ve etkileyendir	2
18	Tapu sicil müdürlüğü	Dış paydaş	ilgili, kullanan,etkilenen ve etkileyendir	2
19	Tapu kadastro müdürlüğü	Dış paydaş	ilgili, kullanan,etkilenen ve etkileyendir	2
20	Dernekler, vakıflar	Dış paydaş	ilgili, ,etkilenendir	2
21	Müteahhitler	Dış paydaş	ilgili, kullanan,etkilenendir	2
22	Emekliler	Dış paydaş	ilgili, yönlendiren, kullanan,etkilenen	2
23	Araç sürücüleri	Dış paydaş	ilgili, yönlendiren, kullanan,etkilenen	2
24	Kırgaz a.ş.	Dış paydaş	ilgili, kullanan,etkilenen	3
25	Tedaş	Dış paydaş	ilgili, kullanan,etkilenen	3
26	Telekom	Dış paydaş	ilgili, kullanan,etkilenen	3
27	DSİ	Dış paydaş	ilgili, yönlendiren,	3
28	SGK	Dış paydaş	İlgili,yönlendir.,etkileyen	3
29	İl halk eğitim müdürlüğü	Dış paydaş	ilgili, yönlendiren,	3

Kırşehir Belediyesi Stratejik Planı 2010-2014

30	Milli eğitim müdürlüğü	Dış paydaş	ilgili, yönlendiren,	3
31	Ahi Evran Üniversitesi	Dış paydaş	ilgili, yönlendiren	2
32	Sanayi ve ticaret il müdürlüğü	Dış paydaş	ilgili, yönlendiren	3
33	İçişleri bakanlığı	İç paydaş	ilgili, yönlendiren, ve etkileyendir	1
34	Belediye başkanı	İç paydaş	ilgili, yönlendiren, etkilenen ve etkileyendir	1
35	Başkan yardımcıları ve yöneticiler	İç paydaş	ilgili, yönlendiren, etkilenen ve etkileyendir	1
36	Belediye meclisi ve encümen	İç paydaş	ilgili, yönlendiren, ve etkileyendir	1
37	Çalışan tüm personel	İç paydaş	ilgili, kullanan, etkilenen ve etkileyendir	1
38	Anlaşmalı şirketler	İç paydaş	ilgili, , etkileyendir	2
39	Diğer bakanlıklar	Dış paydaş	ilgili, yönlendiren, ve etkileyendir	2
40	Yerel basın	Dış paydaş	ilgili, yönlendiren, ve etkileyendir	2

1.3.2 ANKET UYGULAMALARI

Toplam 299 kişiyle yapılan anket uygulamalarında kapalı uçlu sorularla katılımcıların düşünceleri sınırlandırılmamış ve tüm düşüncelerini aktarabilecekleri şekilde 4 temel soruya katılımcıların cevapları istenmiştir;

1. Belediyemizin hangi faaliyetleri ve hizmetleri sizin için önemlidir?
2. Belediyemizin olumlu bulduğunuz yönleri nelerdir?
3. Belediye hizmetlerinin geliştirilmesi gereken yönleri nelerdir?

Kırşehir Belediyesi Stratejik Planı 2010-2014

4. Belediyeden beklentileriniz varsa teklif ve önerileriniz nelerdir?

Anket uygulamalarına katılımcıların verdiği cevaplar analiz edildiğinde sorulara en çok aynı cevapların verildiği ve ortak görüşler olarak nazara çarpan ilk 3 cevap ve katılım sayıları aşağıdaki grafiklerde görüldüğü gibidir.

1-Belediyemizin hangi faaliyetleri ve hizmetleri sizin için önemlidir? Sorusuna

61 kişi sosyal,kültürel ve sportif faaliyetler
96 kişi çevre düzeni ve temizlik faaliyetleri
45 kişi ulaşım hizmetleri ,trafik ve yollar

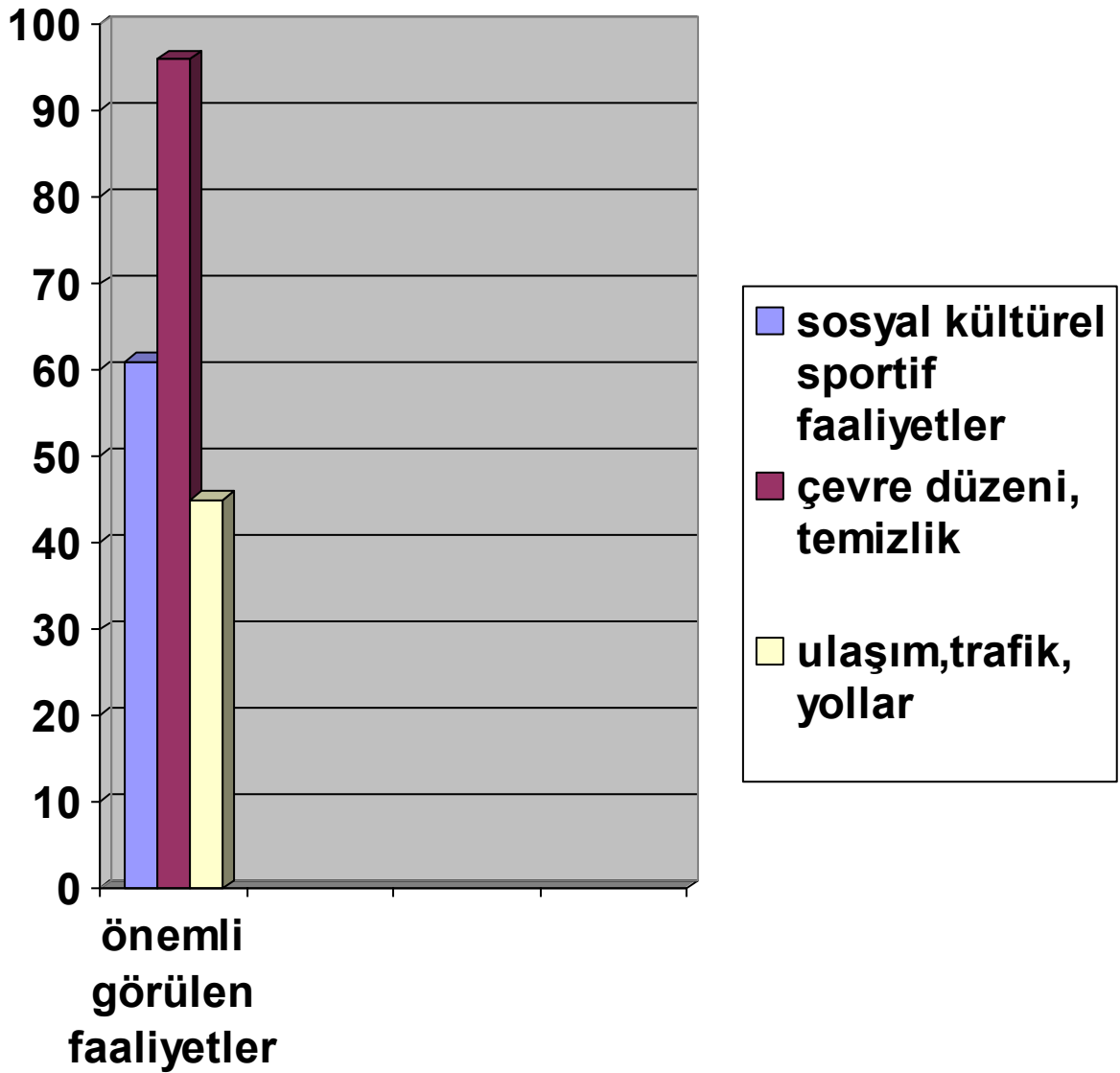

Grafik 1. anket uygulaması 1 nci soru cevapları

2- Belediyemizin olumlu bulduğunuz yönleri nelerdir? Sorusuna

66 kişi olumlu yönü yok

30 kişi yapılan parklar

24 kişi anket yapılarak görüş alınması

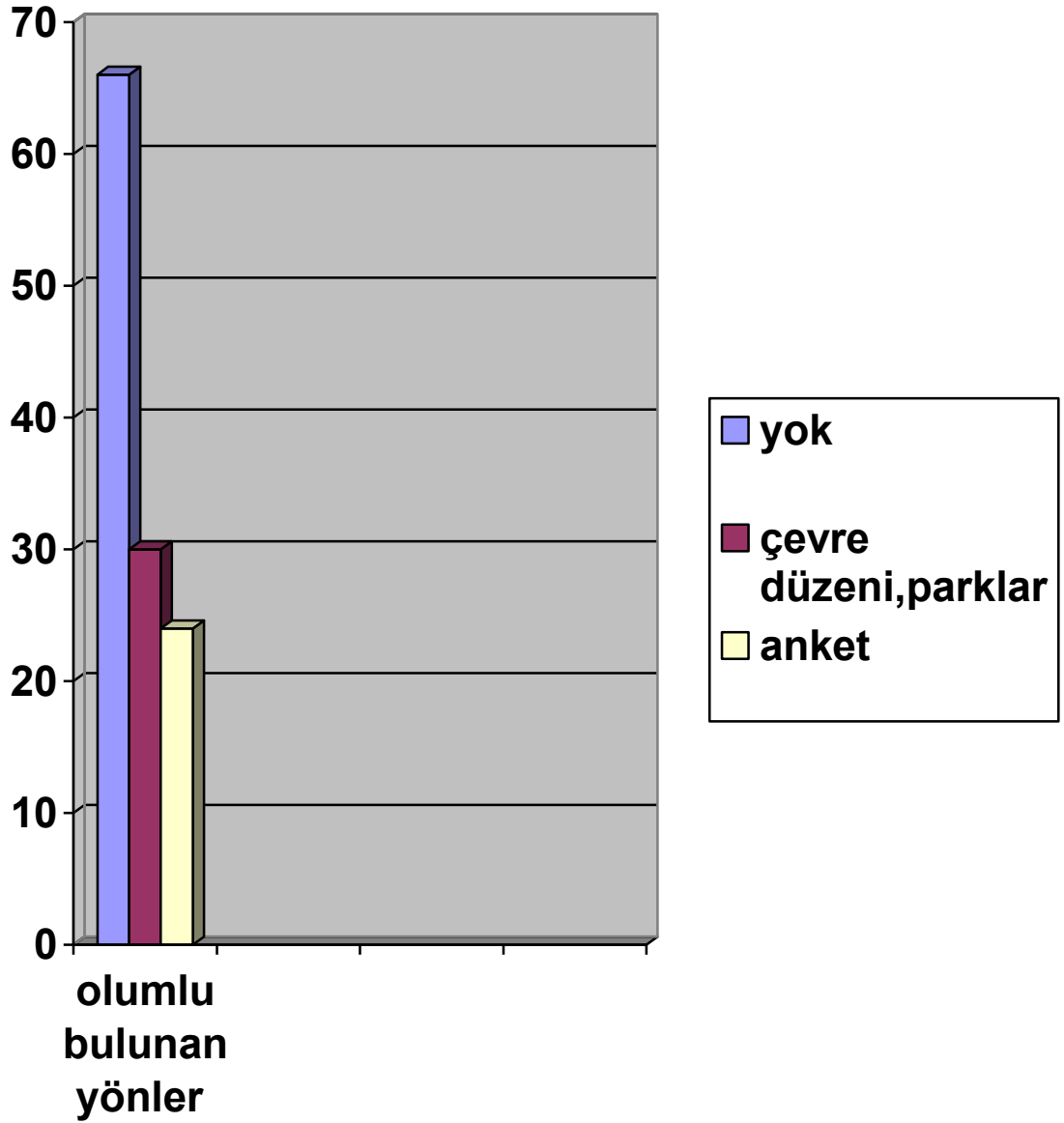

Grafik 2. anket uygulaması 2 nci soru cevapları

3- Belediye hizmetlerinin geliştirilmesi gereken yönleri nelerdir? Sorusuna

48 kişi altyapı ve yol,kaldırım çalışmaları

37 kişi temizlik hizmetleri ve çöp kovalarının çoğaltılması

34 kişi hayvan barınağı kurularak başıboş köpeklerle mücadele

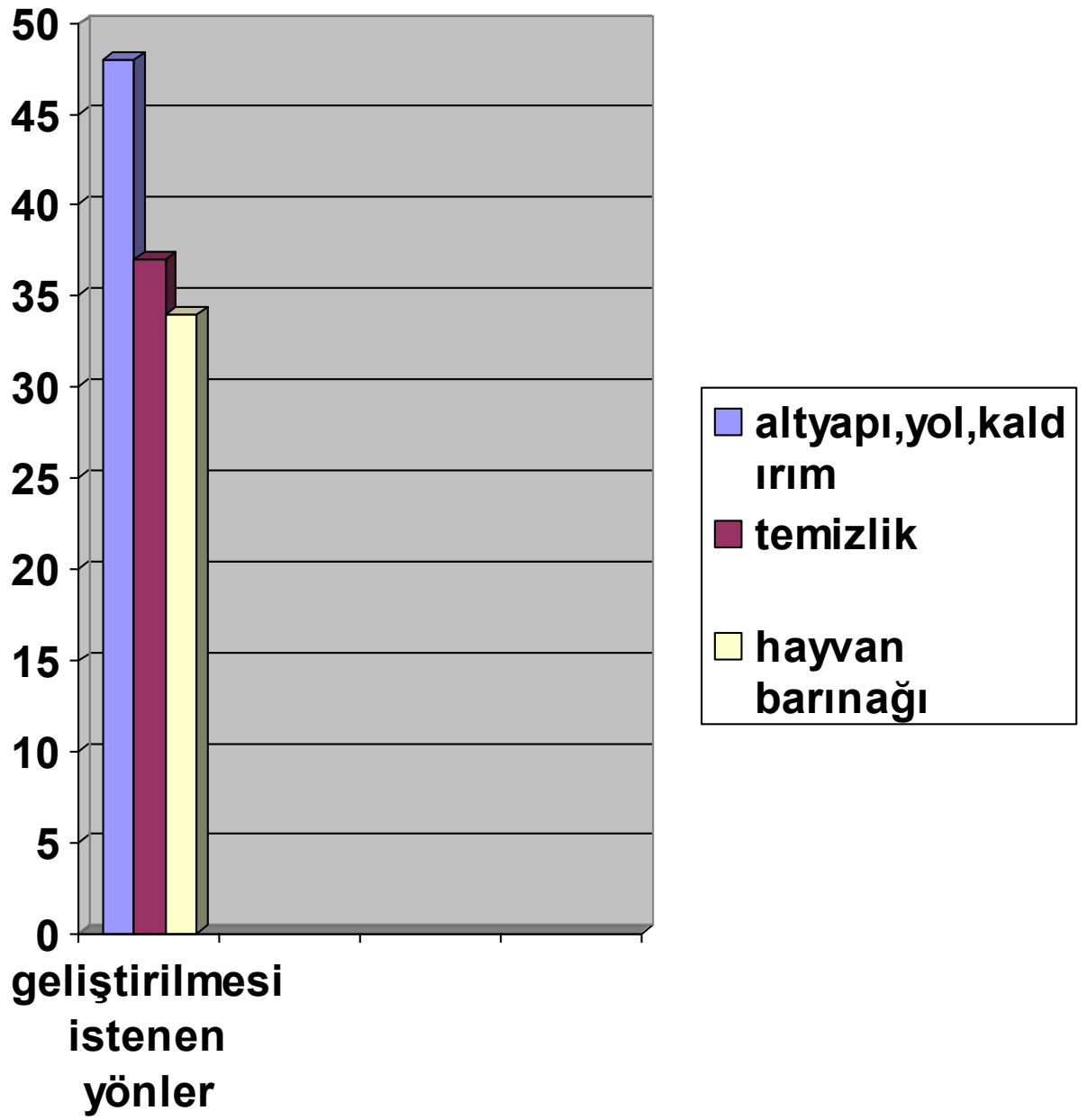

Grafik 3. anket uygulaması 3 ncü soru cevapları

4- Belediyeden beklentileriniz varsa teklif ve önerileriniz nelerdir? Sorusuna

45 kişi mahallelere park,oyun sahaları ve mesire alanları yapılması

44 kişi gençlik,kültür ve spor merkezlerinin kurulması

28 kişi kitap fuarı,imza günü gibi sosyal aktivitelerin çoğaltılması

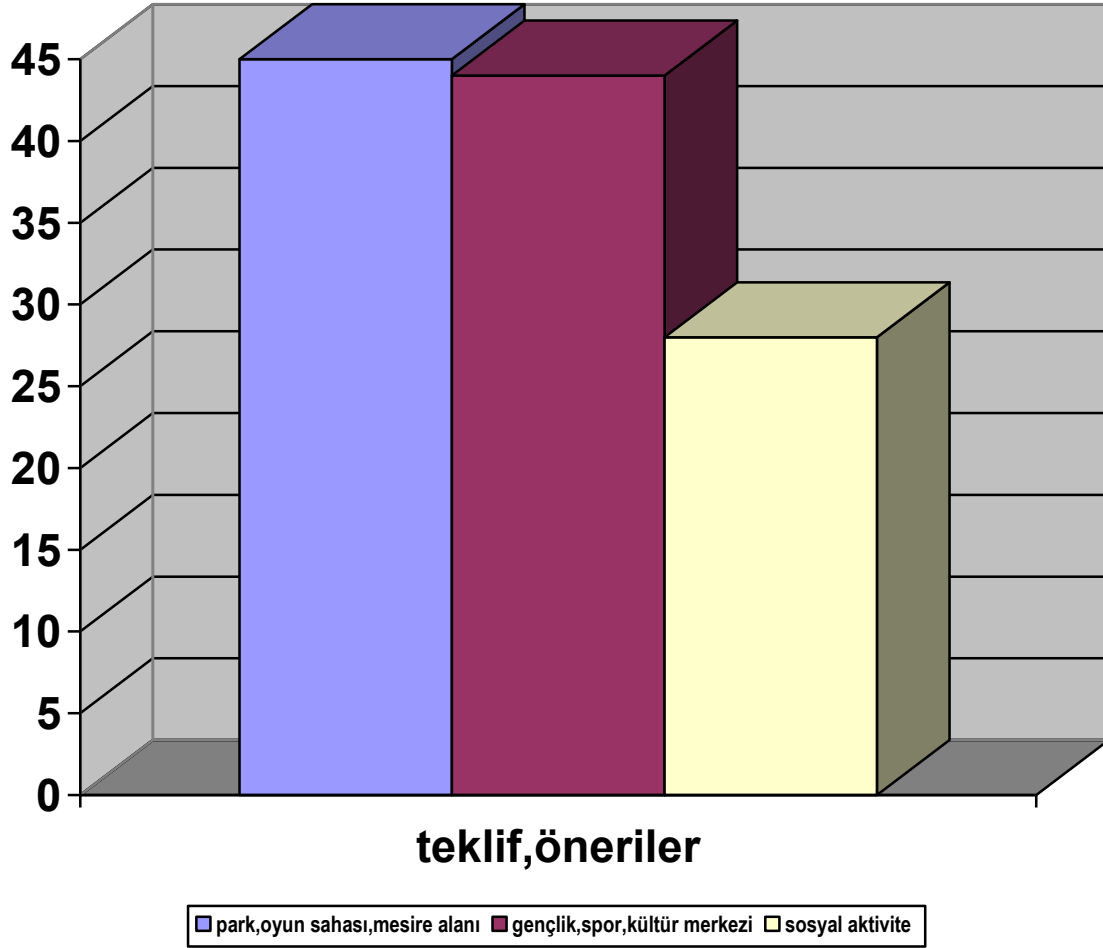

Grafik 4. anket uygulaması 4 ncü soru cevapları

1.3.3. RESMİ KURUM VE STK GÖRÜŞLERİ

Resmi kurumlar , sivil toplum kuruluşları ve mahalle muhtarlarıyla yapılan toplantı ve görüş bildirelerinde iletilen dikkat çekici görüş ve düşünceler ise aşağıda sıralandığı gibidir.

Paydaş analizi kapsamında 21.05.2009 tarihinde resmi kurumların görüşlerini almak üzere belediye nikah salonunda 27 resmi kurumun yöneticileriyle bir toplantı yapılmış ve

toplantı neticesinde görüşlerin dağıtılmış olan formlar vasıtasıyla daha sonra yazılı olarak bildirilmesine karar verilmiştir. Yazılı olarak belediyemize ulaştırılan belgelere göre resmi kurumların belediye çalışmalarıyla ilgili görüş ,teklif ve beklentileri aşağıda sıralanmıştır:

1.İL KÜLTÜR VE TURİZM MÜDÜRLÜĞÜ

- **Önemli görülen hizmet ve faaliyetler;**
 - İnci derece sit alanı olan KALEHÖYÜK bölgesi etrafındaki dükkanların takas yolu ile istimlakli kalede kazı çalışmalarının başlatılması
 - KÜMBETALTI yer altı şehri alanının MTA'nın tespitleri doğrultusunda imar planına işlenmesi

- **Olumlu veya olumsuz bulunan yönler;**
 - çalışmalarda işbirliğinin yapılması

- **Belediyece geliştirilmesi veya yapılması gereken işler;**
 - sit alanları ile ilgili korumsa amaçlı imar planı yapılması
 - KÜMBETALTI yer altı şehri alanının etrafındaki şahıs sorunlarının giderilmesi
 - Tarihi anıtların çevre düzeni ve korunması
 - Tarihi çeşmelerin onarımı kullanılması

- **Belediyeden beklenti ve öneriler;**
 - tarihi konakların restore edilmesi
 - tarihi değerlerin korunması ile ilgili imar uygulaması yapılması
 - yatırımcılara yardım ve özendirilmesi(özellikle termal turizm)
 - doğal çevrenin korunması geliştirilmesi, rekreasyon turizmi
 - tarihi yapılara kolayca ulaşım sağlayacak altyapının yapılması
 - çevre düzeni ve temizliğin sağlanması

2.SANAYİ VE TİCARET İL MÜDÜRLÜĞÜ

- 1- Birinci sınıf gayrisihhi müesseselerin ruhsatlandırma işleminde ilgili yönetmelik usulünce ilgili kurum ve kuruluşların temsilcilerinden oluşturulacak inceleme kurullarının teşkil edilmesi. Akaryakıt ve LPG istasyonlarının açılması ve ruhsatlandırılmasında inceleme kurulu raporu doğrultusunda hareket edilmesi
- 2- Geçmiş yıllarda açılmış fakat can ve mal güvenliği açısından tehlike arz eden akaryakıt ve LPG istasyonlarının 5015 sayılı petrol piyasası kanunu hükümleri çerçevesinde yeniden tesisi veya nakli
- 3- Asansör konusunda müdürlük,belediye ve makine mühendisleri odası katılımı ile belirli periyotlarla toplantılar düzenlenmesi

3.GENÇLİK VE SPOR İL MÜDÜRLÜĞÜ

- **Önemli görülen hizmet ve faaliyetler;**
 - Spor faaliyetleri , spor organizasyonları ve spor tesisleri
 - Belediye spor kulübünün tüm branşlarda il faaliyetlerine katılması
 - Spor müsabakaları için ilimize diğer illerden gelen kafiilelere geziler düzenlemek, konaklama ve iaşede yardımcı olmak

- **Olumlu veya olumsuz bulunan yönler;**
 - Kırşehir belediye spor kulübünün olması olumlu
 - Spor faaliyetlerine , organizasyon ve tesislere hiç önem verilmemesi, spor parklarının bulunmaması olumsuz

- **Belediyece geliştirilmesi veya yapılması gereken işler;**
 - Yeteri kadar açık ve kapalı spor tesisi,çim saha,çocuk oyun sahası ve park yapılması
 - Belediye tarafından spor organizasyonları düzenlenmesi
 - Kırşehir belediye spor kulübünün bütün branşlarda faaliyetlere katılması
 - İmar planında her mahalleye spor tesisi alanı tahsis edilmesi

- **Belediyeden beklenti ve öneriler;**
 - Spor kulüplerine malzeme yardımında bulunulması
 - İmar planında spor alanları ve tesis sayısının artırılması
 - İlimiz adına diğer illere müsabakalara gidecek kafiilelere araç tahsis edilmesi

4.TÜRKİYE İŞ KURUMU İL MÜDÜRLÜĞÜ

- **Önemli görülen hizmet ve faaliyetler;**
 - **5393 SAYILI BELEDİYE KANUNU** “Belediyenin görev ve sorumlulukları Madde 14- Belediye, mahallî müşterek nitelikte olmak şartıyla;
 - a) İmar, su ve kanalizasyon, ulaşım gibi kentsel alt yapı; coğrafi ve kent bilgi sistemleri; çevre ve çevre sağlığı, temizlik ve katı atık; zabıta, itfaiye, acil yardım, kurtarma ve ambulans; şehir içi trafik; defin ve mezarlıklar; ağaçlandırma, park ve yeşil alanlar; konut; kültür ve sanat, turizm ve tanıtım, gençlik ve spor; sosyal hizmet ve yardım, nikâh, **meslek ve beceri kazandırma; ekonomi ve ticaretin geliştirilmesi** hizmetlerini yapar veya yaptırır”

Belediyelerin ürettikleri hizmetler gelirleri ile doğru orantılıdır. Gelirlerin artması ise ilin ekonomik ve ticari faaliyetlerinin gelişmesine bağlı bulunmaktadır. **Bu bağlamda yukarıdaki Belediye kanununda belirtildiği üzere** İlimizin ekonomik ve ticari gelişmesinin sağlanması için; ilimizdeki bürokratik yapı ile meslek kuruluşlarının bu amaca en iyi hizmet verebilecek biçimde şekillendirilmesi ve öte yandan, ilimizde üretilebilecek ürün ve hizmetlerin belirlenmesi, yeni yatırımcılara tanıtılarak ilimize yeni yatırımcıların çekilmesi, üretilen ürün ve hizmetlerin rekabet gücünün korunması, artırılması, ülke ve dünya

pazarlarına satılabilmesi amacıyla il düzeyinde araştırma ve geliştirme (AR-GE) biriminin kurulması için stratejik planda yer verilmesi.

Günümüzde rekabet artık küresel bazda yürütülmektedir. Giderek keskinleşen küresel rekabetin gerektirdiği, yapısal reformları gerçekleştiremeyen kurumlar ve firmalar ayakta kalmakta zorlanmakta, ülkeler ise sorunlar yaşamaktadır. Bu yarışta ülkelerin en önemli varlığı iyi yetişmiş insan gücüdür, işgücünün niteliği ve istihdamın önemi giderek artmaktadır. Nitelikli insan gücü, gelişen teknolojiye uyum sağlamada ve verim artışında en önemli unsurdur. İnsan gücünün niteliği ve tam istihdamı ülke milli gelirinin de artışı demektir. Diğer taraftan istihdam edilemeyen insanlar; toplumun güvenliği, huzur ve sükûn içerisinde yaşaması bakımından da önemli bir tehdit olarak ortaya çıkabilmektedir. Bu bağlamda ilimizdeki işgücüne meslek ve beceri kazandırılarak iş piyasası ihtiyacına uygun hale getirilebilmesi amacıyla Belediye kanununda belirtildiği şekilde “meslek ve beceri eğitim merkezinin” kurulması için stratejik planda yer verilmesi.

- **Olumlu veya olumsuz bulunan yönler;**
 - Belediyeniz tarafından meslek ve beceri kazandırma; ekonomi ve ticaretin geliştirilmesi konusunda faaliyetler yürüttüğü gözlenmemiştir.
- **Belediyece geliştirilmesi veya yapılması gereken işler;**
 - İl AR-GE merkezinin kurulması
 - Mesleki eğitim merkezinin kurulması
- **Belediyeden beklenti ve öneriler;**
 - Yukarıda belirtilen görevlerin yerine getirilmesi için ilgili AR-GE biriminin ve Mesleki eğitim merkezinin kurulması.

5.ORGANİZE SANAYİ BÖLGE MÜDÜRLÜĞÜ

- **Önemli görülen hizmet ve faaliyetler;**
 - OSB bölgesinin yol bakım işlerinde yapılacak yardımlar
- **Olumlu veya olumsuz bulunan yönler;**
 - OSB ile Güneykent çevreyolu arasındaki 2 km yolun mülkiyetinin belirlenmemesi
- **Belediyece geliştirilmesi veya yapılması gereken işler;**

Mücavir alan içindeki OSB, OSB tevsi alan ve bağlantı yolu ile ilgili tereddütlerin ortadan kaldırılması
- **Belediyeden beklenti ve öneriler;**
 - OSB Güneykent arası mevcut yolun kamulaştırılmasının yapılması
 - Kayseri yolundan OSB ye direk bağlantı yolu yapılması

6. KIRŞEHİR MERKEZ İLÇE NÜFUS MÜDÜRLÜĞÜ

- **Önemli görülen hizmet ve faaliyetler;**
 - Adres kayıt sistemine bağlı olarak güncelleme yetkisi imar müdürlüğü numarataj servisinde yapılan ulusal adres veri tabanının(UAVT) işlerliği
- **Olumlu veya olumsuz bulunan yönler;**
 - Adres kaydı için gereken fatura veya abonelik sözleşmesinin standartlara uygun düzenlenmemesi olumsuz
- **Belediyece geliştirilmesi veya yapılması gereken işler;**
 - İmar müdürlüğünün abonelik işlemleri servisiyle(su) koordineli çalışarak kayıtların adres kayıtlarına uygunluğunun sağlanması
- **Belediyeden beklenti ve öneriler;**
 - numarataj servisinin güçlendirilerek diğer birimler ile koordinasyonunun sağlanması
 - numaralama levhalama çalışmalarının eksikliklerinin giderilmesi
 - adres bileşenlerinde değişiklik olan binalara tebligat yapılarak vatandaşın bilgilendirilmesi

7. İL ÇEVRE VE ORMAN MÜDÜRLÜĞÜ

- **Önemli görülen hizmet ve faaliyetler;**
 - Çevre ve sağlık hizmetleri
 - Park ve bahçelerin oluşturulması
- **Olumlu veya olumsuz bulunan yönler;**
 - Uzman elemanlardan ekip oluşturulması
- **Belediyece geliştirilmesi veya yapılması gereken işler;**
 - Belediye bünyesinde yeni şubelerin kurulması
- **Belediyeden beklenti ve öneriler;**
 - sokak hayvanlarına barınak
 - kurumlarla istişare edilmesi
 - park ve yeşil alanların çoğaltılması

8. İL SOSYAL HİZMETLER MÜDÜRLÜĞÜ

- **Önemli görülen hizmet ve faaliyetler;**
 - Sosyal destek hizmetleri
 - Kırşehir'in demografik yapısının bilimsel analizinin yapılması ve bu analiz doğrultusunda hizmet modelleri geliştirilmesi

- **Olumlu veya olumsuz bulunan yönler;**

- **Belediyece geliştirilmesi veya yapılması gereken işler;**
 - Belediye sosyal konseyinin kurulması
 - Kadın konukevi kurulması
 - 5395 sayılı yasa çerçevesinde bir barınak oluşturulması
 - Bir ilk adım istasyonu teşkili
 - Özürlüler için yaşam alanları
 - Yaşlı dayanışma merkezi
 - Çogem'in (çocuk ve gençlik merkezi) kurulması

- **Belediyeden beklenti ve öneriler;**
 - Yukarıdaki teşekküller için sosyal hizmetler müdürlüğü ile iletişim ve işbirliği

9. KIRŞEHİR İL MÜFTÜLÜĞÜ

- **Önemli görülen hizmet ve faaliyetler;**
 - Yol,su,kaldırım,otopark,oyun ve dinlenme parkları,yeşil sahalar
 - Kaldırımların sadece yayalara tahsisi
 - Dini tesis ve diğer alanların çevre düzenlemesinin yapılarak temiz tutulması

- **Olumlu veya olumsuz bulunan yönler;**
 - dini tesis alanları bitişiği ve önünde bulunan ticari amaçlı yerlerin kaldırılması
 - arıza için yapılan kazıların uzun süre yapılmadığı veya baştan savma yapıldığı

- **Belediyece geliştirilmesi veya yapılması gereken işler;**
 - imar planında dini tesislere geniş yer verilmesi
 - park bahçe yeşil alanların amacı dışında kullanılmaması
 - şehrin çamurdan tozdan dumandan kurtarılması
 - yolların imar planında geniş tutulması

- **Belediyeden beklenti ve öneriler;**

Kırşehir Belediyesi Stratejik Planı 2010-2014

- camilerin iç ve dış temizliğinin sağlanması
- eski müftülük binası önündeki büfenin kaldırılması ve belediyece yıkılan ihata duvarının yeniden yapılması
- belediyece götürülen eski satış büfemiz yerine yeni kitap satış reyonu yapılması
- yeni müftülük binasının çevre düzenlemesinin yapılması
- ilimizde bir ulu camiye ihtiyaç vardır. Yer tahsis edilmesi

10. BAYINDIRLIK VE İSKAN MÜDÜRLÜĞÜ

▪ **Önemli görülen hizmet ve faaliyetler;**

- İmar ve yapılaşma
- Altyapı(yol,kald.,içme suyu,kanalizasyon,yağmursuyu,tedaş,Telekom, doğalgaz, vb.)
- Otopark ,park,bahçe,yeşil alan ,sosyal ve kültürel yapılar ve tüm üst yapılar
- Çevre (katı atık depolama,arıtma tesisi,katı ve sıvı yakıt ,hava ve çevre kirliliğine etmen faktörler
- Sosyal faaliyetler(çocuk genç ihtiyar sakat ve kimsesizlerin eğitimi ve topluma kazandırılması)
- Turizm ve kültürel faaliyetler
- Eğitim faaliyetleri

▪ **Olumlu veya olumsuz bulunan yönler;**

- imar planının yenilenmesi olumlu,sık sık imar tadilatlarıyla ihlali olumsuz(plan bütünlüğünü bozucu kat artırımı,sosyal kültürel alanın daraltılması,sosyal ve teknik donatı alanlarının azaltılması)
- Yol genişliği standartı mevzuata uygun değil,yol tesviyeleri yağmur sularını biriktiriyor
- Arıtma tesisi yapımı olumlu,
- Katı atık depolama alanı tespiti olumlu fakat biran önce faaliyete geçirilmeli

▪ **Belediyece geliştirilmesi veya yapılması gereken işler;**

- İlimizin 1 nci derecede deprem bölgesi olması sebebiyle yapıların bu yönetmelik esasları doğrultusunda yapılması ve belediye yetkisi dahilinde yapılan inşaatların beton numunelerinin 7 ve 28 günlük dayanım testlerinin müdürlüğümüz bünyesinde kurulu bulunan beton test laboratuvarında ücreti mukabilinde yaptırılması.
- plan üzerinde değil fiiliyatta kişi başına 10 m2 yeşil alan oluşturulması
- Avrupa birliği hibe programlarından yararlanılmalı
-
- Yatırımlar yerinde ,açık ,şeffaf olmalı
- Halkın sosyal kültürel ve fiziksel ihtiyaçlarına cevap verebilecek sürdürülebilir bir kentsel gelişme modeli oluşturulmalı

▪ **Belediyeden beklenti ve öneriler;**

- Binalara iskan verilmesi sırasında çevre düzenine dikkat edilmesi
- Çatı katı uygulamasından vazgeçilmesi

Kırşehir Belediyesi Stratejik Planı 2010-2014

- İmara açılan yeni yapılaşan bölgelere süratle altyapı götürülmesi
- Otopark sorununun çözülmesi
- İnşaat hafriyatlarının denetlenmesi
- Şehrin gelişim yönü iyi tespit edilerek ona göre yatırım yapılması
- Turizmde Kapadokya üçgeni içerisinde bulunan ilimizin turizm potansiyeli iyi değerlendirilmeli

11. İL DERNEKLER MÜDÜRLÜĞÜ

▪ **Önemli görülen hizmet ve faaliyetler;**

- İlin tanıtımını sağlayacak büyük yatırımlar
- İçme suyu kalitesi
- Çevre temizliği
- Şehir içi yollar ve ulaşım
- Kırşehirspor 'un süper lige çıkmasına destek olunması
- Yeşil alanlar piknik alanları
- Olimpik yüzme havuzu
- Kaplıca suyundan daha çok istifade edilmesi, turizme açılması
- Sanat merkezi ve sosyal faaliyet tesisi açılması
- Çevre düzenlemesi
- Araç park sorununun çözülmesi, ücretsiz otopark
- Altyapı
- Fakir ailelere yardım

▪ **Olumlu veya olumsuz bulunan yönler;**

- Güvenirliliğin sağlanması
- Arıtma tesisi kurulması
- Çöplerin kapalı varillerde toplanması
- İlaçlamaya önem verilmesi
- Kaçak suların takibe alınmaması, bağ bahçenin sulanması olumsuz
- Kırşehirli işadamları ve gurbetçilerle bağlantı kurup yatırım yaptırılması
- İçme suyu sağlıklı, içilmiyor
- Çevre düzenlemesi yetersiz
- Yollar bozuk ,çukurlar çok
- Otopark yok ve çalışma yapılmıyor
- Fakirlere yardım iyi

▪ **Belediyece geliştirilmesi veya yapılması gereken işler;**

- Güvenilir kadroların tesis edilmesi
- Belediye ekmeği daha kaliteli olmalı
- Ahilik olgusunun daha çok vurgulanması ve dünyaya duyurulması
- Daha önce yapılan yerlerin sökülüp tekrar yapılması ve içi boş havuzların yapılması anlayışından vazgeçilmeli

▪ **Belediyeden beklenti ve öneriler;**

Kırşehir Belediyesi Stratejik Planı 2010-2014

- Temizlik işlerine ağırlık verilmeli
- Seçim vaatlerinin ve projelerin yerine getirilmesi
- Spor ve sanat merkezi yapımı
- Garipler yoluna kaldırım yapılması
- Yollar yapılmadan önce tüm altyapı sorununun giderilmesi
- Yer altı çarşısı üstü oturma yerlerinin üstünün kapatılması (çardak vb.)

12. İL MİLLİ EĞİTİM MÜDÜRLÜĞÜ

1. Bir araştırma bürosunun(ARGE) kurulması;hizmetin planlanması ve ihtiyaç analizi yapmayı kolaylaştıracaktır.özellikle nüfus dağılımının bilinmesi uygun hizmet planlaması sağlayabilir.mesela;işsizlerin yoğun olduğu bölgede meslek kursu,ev hanımlarının yoğun olduğu bölgede boş zamanları değerlendirici etkinliklere ağırlık verilerek müdürlüğümüzle koordineli olarak çalışılabilir
2. AB projelerinden yararlanma çalışmalarına ağırlık verilmeli
3. Eğitim öğretimde en iyi illerden olan ilimizde belediyenin de eğitim alanında faaliyetlerinin olması(belediye okulları gibi)
4. İmar planında okullara ulaşımı kolay, zemin etüdü yapılmış geniş alanların bırakılması
5. Okul çevrelerinin temizliğinin ve aydınlatmasının iyi ulaşımın kolay olması için yolların asfaltlanması
6. Okul bahçelerinin peyzaj planının belediyece yapılması
7. Okul bahçelerinde asfalt yerine kilit taş kullanılması
8. Belediye park ve bahçelerinin düzeni ve temizliği
9. Kültür merkezi ve spor merkezlerinin kurulması
10. Sorunlu çocuklar ,yaşlılar ve engelliler için yetiştirme,koruma,iyileştirme faaliyetleri düzenlenmesi. Ulaşım ve mimari engellerin kaldırılması, engelli istihdamı yapılması
11. Tinerci sokak çocukları için iyileştirme merkezi açılması
12. İçme suyunun iyileştirilmesi ve kamuoyunun bilgilendirilmesi
13. Usulüne uygun çalışmayan atari salonu, internet kafe ,bıardo salonu gibi yerlerin daha sık denetlenmesi
14. Belediyenin görev alanı konusunda vatandaşın bilinçlendirilmesi

13. İL EMNİYET MÜDÜRLÜĞÜ

- **Önemli görülen hizmet ve faaliyetler;**
 - Belediye sınırları içerisindeki araç ve yaya trafiğinin düzenli akması için trafik ikaz ve işaretlerinin (levha, lamba, yaya geçidi, alt ve üst geçit vs.), kaldırımaların eksiksiz olması, kavşaklardaki ışık ve levhaların daha modern ve anlaşılır şekilde düzenlenmesi;

Kırşehir Belediyesi Stratejik Planı 2010-2014

a- Başta Bahçeli evler ve Kervansaray Mahallelerinde bulunan ana caddeler olmak üzere G. Osman Paşa Bulvarından Güneykent'e giden caddede kaldırım bulunmadığından dolayı yaya ve sürücülerin can güvenliği tehlikeye düşmektedir, kaldırım yapılması,

b- şehrimizin muhtelif yerlerinde trafik işaret ve levhalarının eksik olması nedeniyle tamamlanması,

- Vatandaşlarımızın şehir merkezinde daha rahat gezip, alışveriş yapabilmeleri için gerekli düzenlemelerin yapılması, bu bağlamda ;

a- Cadde ve sokaklara stant açılmasının önlenmesi.

b- İşyerleri önünde (kaldırımlar) yayaların geçişlerini engelleyecek şekilde ürün teşhiri yaptırılmaması,

c- İşyerleri önündeki cadde veya sokak üzerine araç park edilmesini engellemek için işyeri sahibi tarafından teneke kutu, el arabası, berber havlu askısı, çerez türü ürünleri kavurma makinesi gibi alet-edevatın konulmaması için esnafların başta yazılı ve görsel basın olmak üzere broşür ve ilanlar yardımıyla bilinçlendirilmesi, aksine hareket edenler için kabahatler kanunu ve belediye mevzuatına göre gereğinin yapılması,

d- Belediye Trafik Zabıtası görevlilerinin daha etkin hale getirilmesi,

- 5326 sayılı Kabahatler Kanunu kapsamına giren (belediyelerin görev ve yetkileri dahilindeki konular) suçlarla mücadelede Belediye Zabıtasının daha etkin olması,

- İl merkezinde park sorunu olduğundan, yeni inşa edilen binaların zemin katlarının garaj olarak planlanması ve uygulanması gelecekte şehir merkezlerinde büyük sorunlar oluşturacak park sorununa yönelik çözüm olacaktır.

- İlimiz cadde ve sokaklarında özellikle vatandaşlarımızın istirahat edebilecekleri yerlerde sivri sinek ve kene gibi haşereler, ayrıca başıboş köpeklerle etkin mücadele edilmesi,

- Mezarlıklar, park ve bahçelerde fiziki veya güvenlik kamerası sistemi, temizliği gibi konuların önemine binaen bir an önce gerekli çalışmaların başlatılması,

- İlimizin önde gelen sorunlarından bir tanesi de yeterli kapasitede otogarın bulunmamasıdır. Şehir merkezinin muhtelif yerlerine dağıtılmış halk minibüsleri trafik ve şehir görünümü yönünden sorun teşkil etmekte, ayrıca vatandaşlarımızın hangi mahalleye hangi duraktan minibüs kalktığını bilmekte zorlandıkları bilinen bir gerçektir. Bu gerçekten hareketle; şehir içi, kasaba ve köy dolmuşlarının ortak kullanabilecekleri çok amaçlı bir otogarın inşa edilmesi faydalı olacaktır.

- Vatandaşlarımızın aileleri ile birlikte katılabilecekleri sosyal aktivitelerin artırılması, özellikle gençlere yönelik aktivitelerin faaliyete geçirilmesi,

▪ **Olumlu veya olumsuz bulunan yönler;**

- Düzenlemiş olduğunuz sosyal aktiviteler
- Şehrimiz, cadde ve sokak temizliklerinin düzenli yapılması, çöplerinin zamanında alınması,

▪ **Belediyece geliştirilmesi veya yapılması gereken işler;**

- Şehrimizin özellikle kar ve yağmur yağışları nedeniyle bozulan yol ve asfalt bakım onarımlarının zamanında yapılması.

- Vatandaşlarımızın boş vakitlerinde dinlenebilecekleri nezih ve temiz park, bahçe ve piknik alanları ile çocukların oyun oynayabilecekleri alanların yeterli sayıya ulaştırılması, mevcut olanların da bakım ve onarımlarının yapılması,

- Özellikle Bağbaşı Mahallesi olmak üzere bazı mahallelerde yeterli sayıda çöp konteynirinin bulunmadığı, çöp atılacak yerlerin belirlenmediği, mahalle sakinlerinin rastgele yerlere çöplerini döktükleri, havaların ısınmasıyla birlikte çöplerin kokuşmaya başladığı, sineklerin oluştuğu, buralarda oynayan başta çocuklar olmak üzere ikamet eden mahalle sakinlerinin sağlıklarının tehlikeye düştüğü mahalle sakinlerinin TD-P'lere yaptıkları şikayetlerden anlaşılmıştır. Bu nedenle ilimizdeki tüm mahallelerde çöp atılacak yerlerin belirlenmesi, buralara yeterli sayıda çöp konteyniri veya çöp bidonu konularak, vatandaşlarımızın bu konuda bilgilendirilmelerinin, bilinçlendirilmelerinin ve atılan çöplerin zamanında alınmasının faydalı olacağı değerlendirilmektedir.

- Bağbaşı Mahallesi 1078. sokak üzerinde bulunan kanala Sokak sakinlerinden bazılarının tuvalet giderlerini verdikleri, çöplerini attıkları tespit edilmiştir. Buralarda bir görüntü kirliliğinin oluşması yanında, havaların ısınması nedeniyle pis kokular yayılmakta, sinekler oluşmakta, vatandaşlarımız rahatsız olmakta, sağlıkları için tehlikeli olabileceği endişesi yaşamaktadırlar. Söz konusu kanalın ıslah edilerek, kirlenmesine neden olan vatandaşlarımızın uyarılması, bilinçlendirilmesi, çevrelerini koruma ve temiz tutma refleksi kazandırılmasının faydalı olacağı değerlendirilmektedir.

▪ **Belediyeden beklenti ve öneriler;**

- İlimizde özellikle hafta sonları sayıları onlarla ifade edilen düğün merasimleri, yaya ve araç trafiğini aksatacak şekilde cadde ve sokaklar üzerinde yapılmaktadır. Düğünlerde yüksek sesle ve geç saatlere kadar müzik yayını yapılmakta, civarda bulunan vatandaşlarımızın aşırı derecede rahatsız oldukları, hatta zaman zaman bu rahatsızlıkların kavgaya dönüştüğü bilinmektedir. Bu tür etkinlikler, yaz aylarında okulların spor, konferans salonları ve okul bahçeleri gibi mekanlar kiralanmak suretiyle yapılabilir.

Kırşehir Belediyesi Stratejik Planı 2010-2014

- İlimizde sosyal, kültürel ve sanatsal etkinliklerin sergilenebildiği (tam donanımlı) yer olarak Kültür Müdürlüğü Konferans salonu bulunmaktadır. Ancak, bu salonun ilimizde tek olduğu için yeterli olmadığı, özellikle bahar aylarında bu salonun günler öncesinden söz konusu etkinlikler için kiralandığı veya tahsis edildiği bilinmektedir. Bu nedenle, yapılması düşünülen bu tür etkinliklerin salon olmayışından dolayı ya ertelendiği, ya hiç yapılmadığı, yada daha klasik yöntemlerle ve bu tür etkinliklere uygun olmayan yerlerde yapıldığı bilinmektedir. Belediyemiz tarafından da Kültür Müdürlüğü Konferans Salonuna benzer bir salonun ilimize kazandırılmasının faydalı olacağı değerlendirilmektedir.

- Öncelikle Belediye Kavşağı, Ankara Caddesi, Terme Caddesi gibi araç ve yaya trafiğinin yoğun olduğu yerlerde yağmur sularının tehlike oluşturmaması için alt yapının tekrar gözden geçirilmesi ve yeterli hale getirilmesi,

- İlimizde tüm vatandaşlarımızın istifade edebileceği düşün salonu kompleksinin yapılması,

- İlimizde huzur ve güvenin en üst seviyeye çıkartılmasında çok faydalı olacağı değerlendirilen Kent Güvenlik Sistemi (MOBESE) alt yapı çalışmalarının bir an önce hazırlanması ve bitirilmesinin önemli olduğu düşünülmektedir.

- Sokak ve Caddelerin tekrar gözden geçirilmesi, isim levhası bulunmayan sokak ve caddelere isim levhaları ve bina numaralarının kolayca görünür yerlerine takılması, sokak ve cadde isimlerinin sık sık değiştirilmemesi,

- Kırşehir Belediyesi Encümenininin 05.08.2008 ve 300 sayılı kararı ile ilimizin Merkez **M.Ali Yapıcı Bulvarı, Lise Caddesi, Terme Caddesi, M.Ali Altın Caddesi, Melikgazi Caddesi, Atatürk Caddesi ve Şehit Bekir Korkmaz Caddesi** 04.09.2007 – 04.09.2010 yılları arasında **Yeni Kırşehir Spor Kulübüne** 3 (üç) yıllık kiraya verilmiştir. Bu caddelerde halen PARKMETRE uygulaması devam etmektedir. Uygulamayla (yer, ücret, çalışanlar, uygulama şekli vb) ilgili olarak bu caddelerde başta işyeri bulunan esnaflarımız ve ikamet sahipleri olmak üzere vatandaşlarımızın sıkıntılarının tespiti, önerilerinin alınması ve memnuniyetlerinin kazanılması için anket yöntemi uygulanması ve çıkacak sonuçlara göre uygulamanın tekrar gözden geçirilmesinin faydalı olacağı değerlendirilmektedir.

Ayrıca yine paydaş analizi kapsamında 08.06.2009 ve 12.08.2009 tarihleri arasında yapılan mülakat tarzındaki görüşmeler ve katılım formu ile bilgi alma sonucu şehrimizde bulunan ve öncelikli paydaş olarak düşünülen belli başlı Sivil Toplum Kuruluşlarının (STK) görüşleri alınıp aşağıda raporlanmıştır

1.ESNAF VE SANATKARLAR ODALARI BİRLİK BAŞKANLIĞI

- **Önemli görülen hizmet ve faaliyetler;**
 - Ruhsatlandırma, işyeri denetleme
 - Harç ücretleri, ilan reklam ücretleri, su ücretleri
 - Çarşı içinde ve işyerlerinin olduğu bölgelerde belediyemizce yapılan tretuvar, çevre düzenlemesi çalışmaları
 - Kırşehir'in gelişmesine ve tanıtılmasına yarar sağlayacak her türlü hizmet ve faaliyet kumrumuz açısından önemlidir.

- **Olumlu veya olumsuz bulunan yönler;**
 - Belediyemizin Ruhsatlandırma yaparken mutlaka bir kurul oluşturması ve bu kurulda esnaf odalarının da mutlaka görüşünün alınması gerekli.
 - İşletmelerden alınan harç miktarları, reklam ücretleri ve su ücretleri yüksektir.
 - Çarşı içi ve işyerlerinin yoğun olduğu bölgelerde belediyemizce yapılan çalışmaların işlerin yoğun olduğu yaz aylarında yapılmaması gerekir.

- **Belediyece geliştirilmesi veya yapılması gereken işler;**
 - Ruhsatlandırma masası oluşturulmalı, yan yana açılan işletmelere sınırlama getirilmeli. Aynı faaliyette bulunan iş yerlerinin bir birine yakınlığı en az 50 metre olmalıdır. Ayrıca mahallelerde nöbetçi iş yeri getirilmeli, o gece açık olan işyerlerinin adresleri dijital bir panodan ilan edilmeli.
 - İşyerleri denetlenirken vergi dairesi ve esnaf odası memurları ile birlikte hareket edilmelidir. Bu durum denetimin ciddiyetini artıracaktır.
 - Harç miktarları, reklam ücretleri ve su ücretleri işletmelerin rahatça ödeyebileceği seviyelere indirilmeli

- **Belediyeden beklenti ve öneriler;**
 - Yolları çok bozuk olan Hızarcılar sitesinin yollarının ve çarşı içinin yapılmasını. Kilitli taş döşenerek güzel bir hal alan uzun çarşının üzerinin kapatılmasını.
 - Ahi Evran-1 Veli Külliyesinin bir an evvel yapılarak, Kırşehir'imizin turizmine önem katılması
 - Belediye Başkanımızın seçilmeden önce verdiği vaatleri yerine getirmesini istiyoruz.

2.MARANGOZLAR HIZARCILAR MOB. KER. ODASI

- **Önemli görülen hizmet ve faaliyetler;**
 - Esnaf kuruluşu olarak özellikle Kılıç özü Sanayi sitesinin alt yapı sorununa (kanalizasyon, çöp, hoparlör) bir an önce çözüm üretmek

Kırşehir Belediyesi Stratejik Planı 2010-2014

- **Olumlu veya olumsuz bulunan yönler;**
 - Bir önceki Belediye Başkanımız yollarımızı yapmıştır. Ama yeterli değildir. Esnaf olarak istediğimiz hizmet alınmamıştır. Özellikle hızarıcılar sitesinin yolları yeterli değildir.
- **Belediyece geliştirilmesi veya yapılması gereken işler;**
 - Ahi Esnafına yakışır bir şekilde Kılıç özü Sanayi sitesinin yeniden yapılandırılması ve vermiş olduğunuz sözleri bir an önce tutulması.
- **Belediyeden beklenti ve öneriler;**
 - Esnafımıza hizmet edecek ve şuan ki duruma göre krizi aşabilecek bir ortam geliştirmek. Şehrimizin metropol kentlerde olduğu gibi ulaşımını güçlendirmek, daha temiz ve daha ferah bir Kırşehir yapmak, mahallelerin yollarını da bir an önce asfaltlamak.

3.TERZİLER KONFEKSİYONCULAR KUNDURACILAR ODASI

- **Önemli görülen hizmet ve faaliyetler;**
 - Bir esnaf ve sanatkar teşkilatı olarak, esnaf ve sanatkarlarımızın yararına yapılan her türlü hizmet bizim için önemlidir. Kayıtsız olan seyyar satıcıların engellenmesi, yaz aylarında kazı yapılmaması.
- **Olumlu veya olumsuz bulunan yönler;**
 - Özellikle kayıtsız satış yapan seyyar satıcıların zabıta kanalıyla satış yapmalarının engellenmesi, maalesef bu uygulama yapılmamakla birlikte satıcı sayısı her geçen gün artmakta ve haksız rekabet uygulanmaktadır. Çarşı içindeki kazıların kısa yakın yapılması.
- **Belediyece geliştirilmesi veya yapılması gereken işler;**
 - Bu seyyar satıcıların önlenmesi için bir ekip kurulması ve bu ekibin sadece bu işle uğraşması.
- **Belediyeden beklenti ve öneriler;**
 - Çarşı içinde yapılan kazıların tekrar kapanması ve atılacak asfalt çalışmasının bu işin ehli kişilerin yapmasının sağlanması. Belediyeye alınacak malzemenin Kırşehir esnafından yapılması.

4.SOFÖRLER VE OTOMOBİLCİLER ODASI

- **Önemli görülen hizmet ve faaliyetler;**
 - Toplumsal hizmet veren otobüslerin çalışması
 - Yapılan sinyalizasyon sistemleri
 - Çukur olan yollara yapılan asfalt yamaları

Kırşehir Belediyesi Stratejik Planı 2010-2014

- Sivil toplum
- **Olumlu veya olumsuz bulunan yönler;**
 - Toplumsal hizmet veren otobüslerin, belediyemize maddi manevi külfet getirdiğinden, ilgili otobüslerin seferden çekilmesi
 - Işık sinyalizasyon sistemlerinin zaman olarak uzun süreli yanması
 - Cadde ve sokak isimlerinin görünür yerde olması
- **Belediyece geliştirilmesi veya yapılması gereken işler;**
 - Mevcut hatlarda mahallelere çalışmakta olan, minibüslerin özel halk dolmuşu statüsünde çalıştırılmasını sağlamak
 - Yolcu indirme bindirme peronlarının daha düzenli hale getirilmesi
 - Cadde ve sokaklara ilgili trafik işaret levhalarının konması
 - Cadde ve sokak isimlerinin görünür yere alınması ticari taksilerin adres bulamada zorlanmaması
- **Belediyeden beklenti ve öneriler;**
 - Eski Bağ-Kur Binasının önüne acilen yer altı tuvaleti yapılmalı
 - Park metrelerde ilk 15 dk ücret alınmaması, park metre görevlilerinin hal ve hareketlerinin daha saygılı olması
 - Şehrimizin belli yerlerine şehir planı konulması

5.KIRŞEHİR TERMAL TURİZM VE SAN. A.S.

- **Önemli görülen hizmet ve faaliyetler;**
 - Belediyenin alt yapı hizmetleri ve temizlik hizmetleri Kurumumuz açısından önemlidir.
 - Şehrimizde Termal Turizmin geliştirilmesi için belediyenizce gerekli alt yapının oluşturulması ve mevcut termal alanlarda çevre temizliğine daha fazla önem verilmesi.
- **Olumlu veya olumsuz bulunan yönler;**
 - Belediyenin de ortağı olduğu şirketimizin işletmekte olduğu jeotermal merkezi ısıtma sistemine ait termal kuyuların etraftaki çöp konteynırlarının kaldırılması. Bu konteynırların sızdırması sonucu kuyulara kirletici maddeler sızabileceği gibi görünüm açısından da olumsuzluk yaratmaktadır. (öncelikle Pazar yerindeki T-3 kuyusu ve Üniversite serasının yanındaki T-6 kuyusunun yanındaki konteynırların kaldırılması)
 - Termal Bölgesi Koruma alanları etüdündeki öneriler doğrultusunda, bu bölgede çöp ve evrensel atık gibi kirletici unsurların bu bölgeden uzaklaştırılması.

Kırşehir Belediyesi Stratejik Planı 2010-2014

- Terme Bölgesindeki traventerler çevresinde yapılaşmaya izin verilmemeli, buradaki mevcut yapılar bölgeden taşınmalı.
-
- **Belediyece geliştirilmesi veya yapılması gereken işler;**
- Terme Bölgesinin Koruma Alanı ilan edilmiş olması nedeniyle, Koruma alanı etüdündeki kural ve önerilere göre belediyemizce strateji geliştirilmesi.
-
- **Belediyeden beklenti ve öneriler;**
- Belediyemizin veya şirketimizin alt yapısına ait, arıza, bakım ve onarımlarda koordineli çalışılması.

6.MADENİ İŞLER ODASI BAŞKANLIĞI

- **Önemli görülen hizmet ve faaliyetler;**
- Belediyemizin yolları düzenli bir şekilde gözden geçirerek düzen vermesi
- Çöplerin zamanında ve düzgün bir şekilde toplanması, bidon ve konteynırların tamamlanması
- Sanayimizde, şehir merkezinde olduğu gibi dağılan çöplerin toplanması için 3 veya 4 işçi görevlendirilmesi
- Belediyemize ait ilan ve hoparlörlerin çalışmayanlarının biran önce çalıştırılması
- **Olumlu veya olumsuz bulunan yönler;**
- Belediyemizin yapacağı her işi bilgili, tecrübeli kişi ve ya kurumların tecrübelerinden faydalanılarak, istişare ederek, yapacağı işin en iyisini yapması veya yapmaya çalışması temennimizdir.
- NOT: daha önce K.S.S göstermelik bir asfalt atıldı, yapılan işlerin kalıcı yapılması tek isteğimizdir.
- **Belediyece geliştirilmesi veya yapılması gereken işler;**
- Belediyemizin yetkisinde olan kurumların başına o kurumlarda uzmanlaşmış kişilerin getirilmesi.
- **Belediyeden beklenti ve öneriler;**
- Belediyemizin sivil toplum örgütleriyle istişare ederek fikir ve görüşleri alınarak şehrimizin eksiklerini daha iyi şekilde giderileceğini düşünüyoruz.
-

NOT: Sivil Toplum Örgütleri Başkanları olarak Belediyemizin her zaman yanında ve hizmetinde olduğumuzu bildirir, şimdiden yapacağımız çalışmalarda başarılar dilerim.

7. MİMARLAR ODASI KIRŞEHİR TEMSİLCİLİĞİ

- Şehrin uygun yönlere doğru ilerletilmesi, büyütülmesi
- Orman alanlarımızın arttırılması(imar planında orman alanlarının oluşturulması)

Kırşehir Belediyesi Stratejik Planı 2010-2014

- Mevcut imar planı çerçevesinde açılmamış bütün yolların açılması, altyapı hizmetlerinin getirilmesi
- Bağbaşı mahallesi imar planının 'Kentsel Dönüşüme' alınarak yeniden düzenlenmesi
- Şehrin batı istikametinde; şehre yaraşır bir 'Şehirlerarası Otobüs Terminalinin' planlamaya dahil edilmesi

8.MAKİNA MÜHENDİSLERİ ODASI

- **Önemli görülen hizmet ve faaliyetler;**
 - Asansör yönetmeliği ve uygulanması(2008 yılında Kırşehir belediyesi,MMO ve EMO arasında imzalandı.)
 - Isı yalıtım yönetmeliği ve uygulanması
 - Yangın tesisatı ve merdiveni yönetmeliği ve uygulanması
 - Mekanik tesisatı yönetmeliği ve uygulanması
- **Olumlu veya olumsuz bulunan yönler;**
 - 2008 yılında asansör protokolü imzalanmış olmasına rağmen belediyede bu konuları takip edecek makine mühendisi olmadığından ve elektrik mühendisi olan kişinin işlerin hepsine yetişmesi mümkün olmadığı için uygulamanın aksaması
 - Isı yalıtım ve yangın tesisatı ile ilgili belediyenin bugüne kadar herhangi çalışmasının olmaması
- **Belediyece geliştirilmesi veya yapılması gereken işler;**
 - İmar yasası gereği proje safhasında tam olarak gösterilen asansör,ısı yalıtım ve yangın tesisatının uygulama safhasında gösterilmesi gerekmektedir.Bu işler ekstra maliyet doğuracağı için taahhüt işi yapan şahıs ve firmalarca yapılmamaktadır.Bunların kontrol ve denetiminin belediye tarafından yapılması ve yaptırım uygulanması
- **Belediyeden beklenti ve öneriler;**
 - İmar müdürlüğü bünyesinde çalışan bir makine mühendisi olması
 - İnşaatlarda imzaladığımız TUS gereği mimar ve inşaat mühendisleri ile yerinde kontrol ve denetleme imkanının tarafımıza verilmesi
 - Belediyenin ilgili müdürlükleri ile odamız arasında iletişimin geliştirilmesi

9.KIR-ÇED KÜLTÜR SANAT ÇEVRE KORUMA VE TANITMA DERNEĞİ

▪ **Önemli görülen hizmet ve faaliyetler;**

- Belediyelerin ana görevleri vardır. Bu ana görevleri yerine getirebilen, halka hizmet üretebilen, yaşayan bir kent yaratabilen Belediye ideal bir belediyedir. Sivil toplum kuruluşu olmanın ötesinde bir kent yaşayanı olarak belediye hizmetleri çok önemli yer tutmaktadır. Halk sağlığı ve yaşanabilir bir kent yaratmak belediyelerin en önde gelen görevleridir.

- Ulaşım (Kara Taşımacılığı - Raylı Sistem)

- Temizlik (Atık Faktörleri (Katı ve Sıvı) Çevresel Etki, Yeşil Alanlar yaratmak, Park ve Bahçeler oluşturmak)

- Yol, Kanalizasyon ve Su (Kaldırım, ulaşım, imar planı, Alt Yapı Trafik düzeni. Otopark sorunu)

- Denetim (Yetkileri Dahilinde. Aktif, önleyen, caydırıcı ve yapıcı)

- Şeffaf yönetim planı. Kentsel döngülerde paylaşım, çoğulcu katılım.

- Görsel güzelliğe katkı sağlamak, Kültürel dokuyu korumak. Geleceğe taşıyacak veriler oluşturmak.

- Belediyelerde en önemli unsur güvendir. Bu güven halktan alınır ve ona yansıtılır. Belediye bir siyasi kimlik olmamalı. Çıkar odaklı hizmet yerine hepsini kucaklayan hizmetler üretebilmelidir.

▪ **Olumlu veya olumsuz bulunan yönler;**

- Belediyenin asli görevi olan hizmet üretimi olarak aksamaları asgaride tutma görev bilincinin çalışanlara verilmiş olması gerekir.

-Yaşayan bir kent yaratmanın mutlaka yönleri aranmalıdır. Geçmişle kavgalı bir belediyenin üreteceği hiçbir şey olamaz. Kent kirliliğine göz yuman, imar rezaletini savunan bir anlayış devamlı şaibe doğuracaktır.

-Uygulayıcı veya irca eden kısımlar sıkı denetim altında tutulmalıdır. Yanlışlar düzeltilmeli kamu sesi dinlenmeli, tartışmaya açılmalı kamu bilinci oturtulmalıdır.

-Halka hizmeti şiar edinmek en büyük onur olmalı. Yumuşak başlılık saygınlığı artırır.

-Olumsuzluklar dört maddenin tersten okunmasıyla zaten ortadadır.

▪ **Belediyece geliştirilmesi veya yapılması gereken işler;**

-Belediye Kültürel, Çevresel Sanatsal ve sosyal alanda güçlü ve deneyimli kadrolar oluşturmalıdır.

-ARGE şubesi kuralmalı, Sivil Toplum Kuruluşlarıyla Diyalog içinde olmayı başarmalıdır. Ortak Akıl doğruyu ve istenileni uygulamaya muktedirdir.

-Esnaf ve tüketici haklarını gözetken, hijyene önem veren ve bu konuda taviz vermeden radikal kararlar alabilmelidir.

-Mutlaka bir galeri veya toplantı salonuna kavuşmalıdır.

Kırşehir Belediyesi Stratejik Planı 2010-2014

-Belediyeler bir geçim kapısı, çıkar manzumesi görüşlerinden arındırılmalıdır. Ön yargı kırılmalıdır.

▪ Belediyeden beklenti ve öneriler;

- Şeffaf bir anlayış içinde Hizmet üretmek. Proje sunmak
- Hijyen ve çevre temizliğine azami sadakati gösterebilmek. Her kesimin belediyesi olduğunu kanıtlayabilmek.
- Çevresel düzen, denetim ve görsellikle Belediyenin varlığını hissettirmek
- Kentsel yaşam döngüsü içinde, Halkın Önceliklerini bilmek

10.KIRŞEHİR TİCARET VE SANAYİ ODASI

▪ Önemli görülen hizmet ve faaliyetler;

- Temizlik ve çevre hizmetleri
- Odamıza kayıtlı fabrikaların ve işletmelerin yol ve su hizmetleri
- Kat müsaadesi ve inşaat kontrolleri
- Emlak vergileri ve iskân ruhsat hizmetleri
- Yatırım alanlarının sınıflandırılması, tespiti ve tahsisi

▪ Olumlu veya olumsuz bulunan yönler;

- Birçok üyemiz işletmenin yol problemleri devam ediyor
(Oralsan-Makisson Hotel –Kılıç özü sanayi Sitesi vb.)
- Emlak ve iskân bedellerinin yüksek olması
- İnşaat kat müsaadelerinin doğru tespiti ve buna uyulması
- İnşaat çevrelerinin düzen ve temizliğinin kontrolü
- Arazi, arsa yatırım alanları kullanımı mastır planı
- Engellilere uygun ulaşım imkânı sağlanması, genç ve çocuklar için sosyal alanlar oluşturulması

▪ Belediyece geliştirilmesi veya yapılması gereken işler

- Özellikle yukarıda bahsi geçen konularda ilgili kurumlarla diyalog kurup bir konsensüs oluşturup, görev ve sorumluluk paylaşımı ve bilinci ile sorunlara eğilmeli, özellikle üretici işletmeci ve yatırımcıların problemlerinin halledilmesine özen göstermeli ve öncelik verilmelidir

▪ **Belediyeden beklenti ve öneriler;**

- İlimizin özellikle genel ve büyük sorunlarının yanında sektörel sorunları da görüşülürken odamızın da bir çözüm ortağı kabul edilerek işbirliği ve istişare edilmeli ve diğer Sivil Toplum Örgütlerine yaygınlaştırılmalı
- Mezarlıkların bakım ve peyzajının bir an evvel yapılması
- Başiboş gezen hayvanlar için ıslah merkezleri oluşturulmalı
- Her mahalle için ayrı ayrı halk günleri düzenlenmelidir
- TOKİ evleri için alt yapı oluşturup daha fazla kimsenin ev sahibi olması sağlanmalıdır

1.4.KIRŞEHİR BELEDİYESİ İÇ ÇEVRE ANALİZİ

Durum analizinin belli başlı safhalarından birini oluşturan iç çevre analizi; kuruluşun mevcut durumunu ve geleceğini etkileyebilecek, iç ortamdan kaynaklanan ve kuruluşun kontrol edebildiği koşulların ve eğilimlerin incelenerek güçlü ve zayıf yönlerin belirlenmesi ve değerlendirilmesidir. Güçlü yönler kuruluşun amaçlarına ulaşması için yararlanılabileceği olumlu hususlardır.Zayıf yönler ise kuruluşun başarılı olmasına engel teşkil edebilecek eksiklikler, diğer bir ifadeyle, aşılması gereken olumsuz hususlardır. Belirlenecek güçlü yönler kuruluşun hedeflerine, zayıf yönler ise kuruluşun alacağı tedbirlere ışık tutacaktır.Güçlü ve zayıf yönler belirlenmeden önce belediyemizin aşağıdaki iç dinamikleri ile ilgili gerekli görülen analizler yapılmıştır.

1 - Kuruluşun Yapısı

2 - Beşeri Kaynaklar

3 - Teknoloji

4 - Mali Durum

1.4.1 - KURULUŞUN YAPISI

Kırşehir Belediyesinin örgüt yapısı en son norm kadro uygulamaları da göz önünde bulundurularak aşağıdaki örgüt şemasında görüldüğü gibi teşkil edilmiştir.Örgüt şemasında da görüldüğü gibi Kırşehir Belediyesi Belediye Başkanına bağlı 3 Belediye Başkan Yardımcılığı, bu Başkan yardımcılıklarına bağlı çeşitli müdürlükler ve Belediye Başkanına direk bağlı olan üç müdürlük ve İç Denetim Koordinatörlüğünden oluşmaktadır.

Kırşehir Belediyesi Stratejik Planı 2010-2014

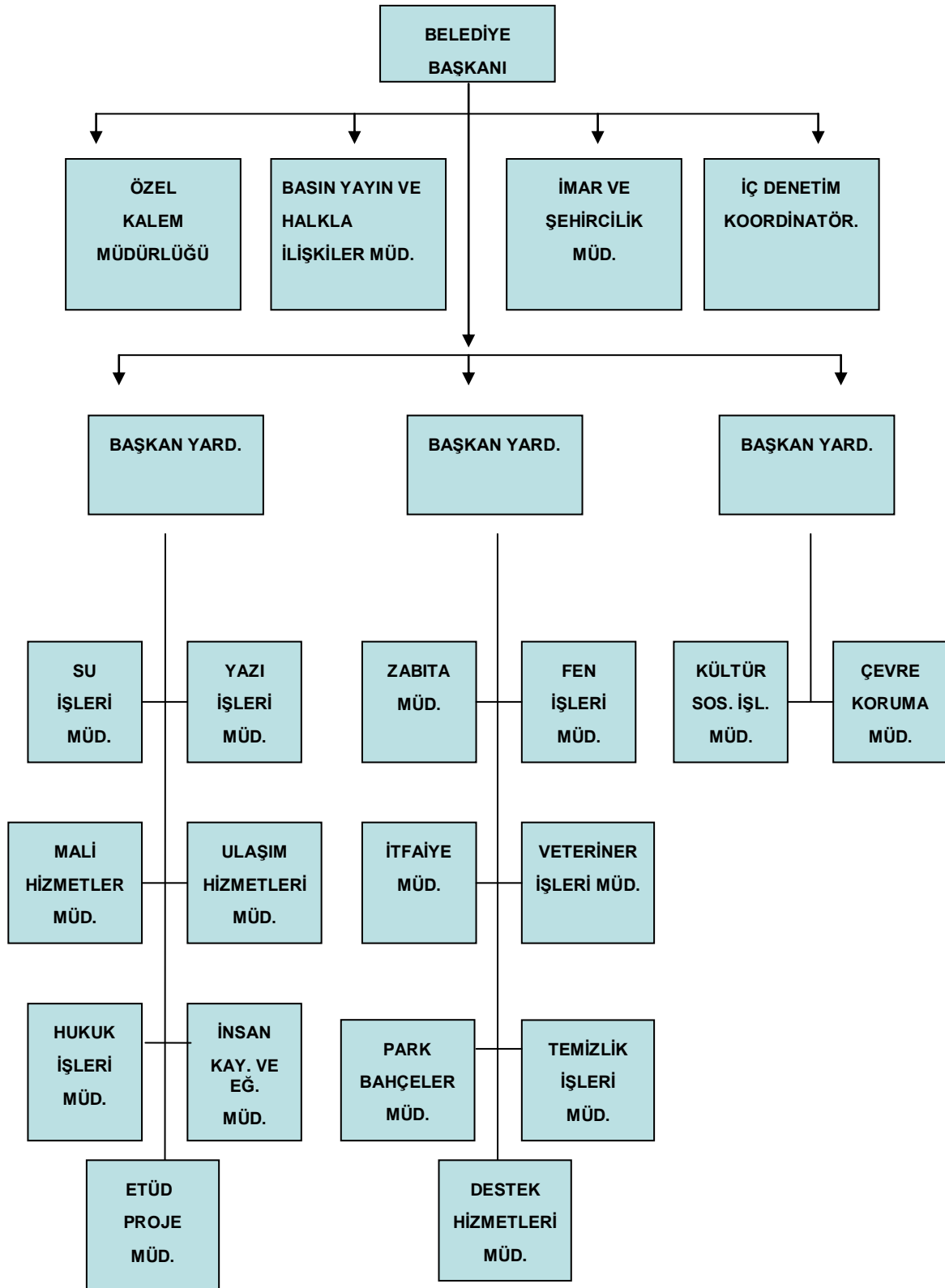

ŞEKİL 1.Kırşehir Belediyesi organizasyon şeması

Kırşehir Belediyesi Stratejik Planı 2010-2014

1.4.2 - BEŞERİ KAYNAKLAR

Kırşehir Belediyesinin personel sayısı, dağılımı ve personelle ilgili diğer bilgiler aşağıdaki tablolarda görüldüğü gibidir.

Tablo 1.Kırşehir Belediyesi Mevcut Kadro Durumu

STATÜ	Kullanılan Kadrolar	Sayı	Boş Kadrolar	Sayı
İŞÇİ PERSONEL	Kadrolu İşçi	172	Daimi Boş Kadro	yok
	Geçici İşçi	-	Geçici Boş Kadro	yok
	Eski Hükümlü	4	Toplam Boş İşçi Kadrosu	yok
	Özürü	8		
	Toplam İşçi Personel	184	Eski Hükümlü Boş	yok
			Özürü Boş	yok
			Toplam	yok
MEMUR PERSONEL	Çalışan Memur	110	Boş Memur Kadrosu	219
	Sözleşmeli	39	Vekil Boş Memur Kadrosu	-
	Toplam Memur	149	Toplam Boş Memur Kadrosu	219
ŞİRKET ÇALIŞANI	Temizlik	200		
	Park Bahçe	80		
	Toplam	280		
	Toplam			
TOPLAM BELEDİYE ÇALIŞANI: 613				

Kaynak:Kırşehir Belediyesi İnsan Kaynakları ve Eğitim Müd.2009

Tablo 2. Kırşehir Belediyesi Çalışanların Cinsiyet Durumu

STATÜLER	ÇALIŞANLARIN CİNSİYET DURUMU					
	Erkek	%	Kadın	%	Toplam	%
Memur	100	89	12	11	110	100
Sözleşmeli	30	86	5	14	39	100
Kadrolu İşçi	166	90	18	10	184	100
Geçici İşçi	-	-	--	-	-	-
Şirket Çalışanı	270	96	10	4	280	100
Diğer						
TOPLAM ÇALIŞAN	566		45		613	

Kaynak:Kırşehir Belediyesi İnsan Kaynakları ve Eğitim Müd.2009

Kırşehir Belediyesi Stratejik Planı 2010-2014

Tablo 3. Kırşehir Belediyesi Çalışanların Öğrenim Durumu

ÖĞRENİM DURUMU	Memur ve Vekil Memur	%	Kadrolu İşçi	%	Geçici İşçi	Bağlı Şirket Çalışanları ve Diğerleri	%	Toplam
Okur-Yazar			1	0.5	-			1
İlkokul			89	48.5	-	265	95	354
Ortaokul	7	6	36	20	-	12	4	55
Lise	59	54	52	28	-	3	1	114
Ön Lisans	25	23	4	2	-			29
Lisans	19	17	2	1	-			21
Doktora			-		-			
Toplam	110		184		-	280		574

Tablo 4. Kırşehir Belediyesi Çalışanların Yaş Ortalaması

STATÜLER	18-25	%	26-35	%	36-45	%	46 - +	%	Toplam
Memur	2	1	37	33	49	46	22	20	110
Vekil Memur									
Kadrolu İşçi	3	2	98	53	52	28	31	17	184
Geçici İşçi									
Şirket Çalışanı			80	28	180	65	20	7	280
Diğer									
Toplam	5	0,8	215	37,3	283	49,13	73	12,6	574

Tablo 5. Kırşehir Belediyesi Personelinin Statüsü ve Hizmet Sınıflarına Göre Dağılımı

BELEDİYE PERSONELİNİN STATÜSÜ VE HİZMET SINIFLARINA GÖRE DAĞILIMI

STATÜSÜ	SAYISI	YÜZDE (%)
Memur	110	17,9
Kadrolu İşçi	184	30,01
Geçici İşçi	-	
Sözleşmeli	39	6,36
Şirket/Diğer Kurum	280	45,7
Toplam	613	100
HİZMET SINIFLARI		
GIH (Genel İdare Hizmetleri)	85	77,6
THS (Teknik Hizmet Sınıfı)	19	16,9
AVH (Avukat Hizmetleri Sınıfı)	1	0,9
SHS (Sağlık Hizmetleri Sınıfı)	2	1,9
YHS (Yardımcı Hizmetler Sınıfı)	3	2,7
Toplam	110	100

1.4.3 – TEKNOLOJİK DURUM

Kırşehir Belediyesi'nin teknolojik altyapısını, tüm birimlerde bulunan 82 bilgisayar, 2048 Kb hızda ADSL Internet bağlantısı oluşturmaktadır. 45 bilgisayarla sağlanan Internet hizmetine ek olarak Belediyede 45 adet yazıcı, 23 telsiz telefon, 10 harici hat, 3 fax, 2 fotokopi makinesi, 1 fotoğraf makinesi ve 1 Projeksiyon cihazı bulunmaktadır. Mevcut olanaklara ek olarak, personel kontrol sistemi, internet'ten borç öğrenme ve borç ödeme sistemlerinin kurulması da hedeflemektedir.

Teknoloji sürekli ve çok hızlı değişmektedir. Üstelik yüksek maliyetler gerektiren bir uygulamadır. Belediyelerin bir çoğu bir şekilde kurdukları birkaç veri tabanı programları ile faaliyetlerinin bir kısmını yürütmeye çalışmışlar, zamanla eskiyen teknolojiye uyum sağlayamamışlardır. Belediyelerde bilgi teknolojilerini ve e-belediye uygulamasını bir bütün olarak düşünmek, buna uygun bir altyapı oluşturmak ve sürekli yenilemek oldukça önemlidir. Kırşehir Belediyesi'nde teknolojik altyapının tam anlamıyla gerçekleştirilmemiş olması, Kent Bilgi Sistemine geçilmesini de zorlaştırmaktadır.

Tablo 6 Kırşehir Belediyesi Teknolojik Altyapısı

	Sayısı	Özellikleri	Yeri
Bilgisayar	140	--	--
İnternet	130	4096, 4 Mb. ADSL	--
Printer	51	--	--
Telsiz Telefon			
Telefon Hat Kapasitesi			
Faks			Başkanlık Makamı
	5	Pbx	Satın Alma Basın
Fotokopi Makinesi			İnsan Kaynakları Park Bahçeler
	3	--	Muhasebe İdari İşler
Projeksiyon Makinesi	2	-	İmar Bilgi İşlem

Kaynak: Kırşehir Belediyesi Bilgi İşlem Birimi, 2006.

1.4.4 - MALİ DURUM

Belediyelerin, stratejik amaçlarına ulaşmasında kaynakların yeterli düzeyde olması oldukça önemlidir. Kaynakların yeterliliği yanında, gelir kaynaklarının niteliği ve devamlılığı, kârlılık durumu, yapmayı düşündüğü yatırımlar ve bu yatırımlar için yapılacak harcama ile elde edilecek gelirler, borçlanma durumu, ödediği faizler, nakit akışı, hizmetlerin maliyetlendirilmesi ve bütçe yönetimi gibi konular mali analize temel teşkil etmektedir.

Türkiye’de belediyelerin mali yapı konusunda karşılaştıkları problemlerden en önemlisi kaynak yetersizliğidir. Belediye yönetimlerine görevleriyle orantılı olarak kaynak sağlanacağı Anayasa’nın 127. maddesi ile teminat altına alınmıştır. 5393 sayılı yeni Belediye Yasası, 2464 sayılı Belediye Gelirleri Yasası ve 2380 sayılı Belediyelere ve Özel İdarelere Genel Bütçe Gelirlerinden Pay Verilmesi Hakkında Yasa ile belediye gelirleri düzenlenmiştir. Bunlar, belediye vergi, resim, harç ve katılma payları, genel bütçe vergi gelirlerinden ayrılan paylar, kira gelirleri, faiz ve cezalar, belediye işletmeleri hasılatı, karşılıklı ve karşılıksız çeşitli bağışlar, el konulan eşya bedelleri, belediye hizmetleri karşılığı alınan ücretler olarak düzenlenmiştir. Bu gelirlerin içinde belediyenin gerek hizmetlerinden ve gerekse de vergi, resim ve harçlardan elde ettiği gelirlerin azlığı, merkezden ayrılan payların önemli bir oran teşkil etmesine yol açmıştır. Bu sebeple belediyelerin mali yapısı esas itibari ile merkeze bağımlı bir duruma gelmiştir.

Yetersiz ve merkeze bağımlı bir gelir sistemi, belediyelerin rasyonel bir mali politika geliştirmesini zorlaştırmaktadır. Belediyelerin sistemli bir mali yapılanma içine girebilmesi için kaynakları rasyonel kullanmaya, hizmetleri maliyetlendirmeye ve çağdaş bütçe yöntemlerine, muhasebe tekniklerine, proje yönetim tekniklerine ve hizmet içi eğitime ihtiyaç vardır.

Belediye yönetimlerinin sistemli ve stratejik bir mali yapı oluşturabilmesi için harcamaların planlanması açısından, sunulan hizmetlerin maliyetlendirilmesi yeni yerel yönetim düşüncesinin en açık ve kuvvetli söylemi haline gelmiştir. Buna göre belediyeler, sadece harcamaya yönelik değil, para kazanmanın yollarını arayan ve bulan, aynı zamanda hizmetleri maliyetlendirerek piyasa sisteminin olanaklarından artan oranda yararlanan olmak durumundadırlar.

Giderleri gelirlerinden fazla olan ve sürekli borçlanan bir belediyenin orta vadede ciddi yatırımlar planlaması mümkün değildir. Belediyelerde stratejik planlama, sistemli ve koordine bir mali yapı oluşturulmasını olumlu yönde etkileyecektir. Her şeyden önce belediye yönetimleri, hizmetleri planlarken kaynaklarını rahatça görebilecek ve tabir yerinde ise "ayağını yorganına göre uzatacaktır". Bu kapsamda, tahakkuk ve tahsilât oranları incelenmeli. Tahsilât kayıpları var mı? Bununla ilgili düzenleme ihtiyacı var mı? Teknolojiden yararlanarak tahsilâtın hızı artırılabilir mi?, tahsilât oranı yükselebilir mi? Bu ve benzeri konuların açıklığa kavuşturulmasına çaba sarf edilmelidir.

Kırşehir Belediyesi Stratejik Planı 2010-2014

Tablo 7.Kırşehir Belediyesi Yıllara Göre Kesinleşen Gelirler ve Bütçeye Oranları

YIL	Gelir Bütçesi	İller Bankası Gelirleri	Öz Gelirlerimiz	Toplam Gelir	Gerçekleşme oranı %
2004	23.500.000,00	5.345.661,00	9.682.782,45	15.028.443,45	63,95
2005	22.000.000,00	7.118.643,00	10.787.456,23	17.906.099,23	81,39
2006	23.761.234,00	7.590.215,00	14.227.854,47	21.818.069,47	91,82
2007	29.999.700,00	11.077.175,76	12.247.902,78	23.325.078,54	77,75
2008	49.746.706,04	12.375.990,76	15.793.172,96	28.169.163,72	56,62
2009 (ilk 6 ay)	74.146.335,00	6.845.503,73	7.646.957,80	14.492.461,53	19,54

Kaynak: Kırşehir Belediyesi Mali hizmetler Müdürlüğü, 2009.

Yaşanan ekonomik krizler ve belediyelerin kaynaklarını yeterince etkin planlayamaması sonucu bütçe gerçekleşme oranları tüm belediyelerde yaklaşık aynı değerleri vermektedir. Bu durum stratejik planlamanın önemini bir kez daha ortaya koymaktadır.Kırşehir belediyesi gelir bütçesi gerçekleşme oranı düşüş içinde gözüксе bile toplam gelir seviyesinde düzenli bir artışın olduğu aşikardır.Gerçekleşme oranındaki düşüş yatırımların artması ve dolayısı ile gider bütçesinin son yıllarda çok hızlı büyümesi sonucudur.

Tablo 8. Kırşehir Belediyesi Yıllara Göre Kesinleşen Giderler ve Bütçeye Oranları

YIL	Gider Bütçesi	Gerçekleşen Gider	Gerçekleşme oranı %
2004	23.500.000,00	15.448.886,76	65,73
2005	22.000.000,00	19.471.270,46	88,50
2006	23.761.234,00	24.828.989,57	104,49
2007	29.999.700,00	24.695.078,99	82,31
2008	49.746.706,04	38.887.429,01	78,17
2009 (ilk 6 aylık)	74.146.335,00	16.492.531,56	22,24

Kaynak: Kırşehir Belediyesi Mali Hizmetler Müdürlüğü, 2009

Gider bütçesi gerçekleşme oranı ortalama % 80 ler seviyesindedir.Bu ortalama seviyesi gider bütçesi için oldukça yüksek bir orandır.Ancak stratejik planlama ve kaynakların daha etkin kullanımı ile % 90 lara çıkarılması hedeflenmektedir.

1.4.5. FİZİKSEL KAYNAKLAR

Belediyeler için hizmet binalarının sayısı ve kapasitesi kadar sosyal tesisleri de hizmetlerin görülmesinde nitelik ve nicelik açısından önemli bir göstergedir. Ayrıca, belediyelerin makine parkı hizmetlerinin görülmesinde ve personelin istihdamında önemli bir kriter niteliği taşır. Son zamanlarda belediyeler yeni makineler almak yerine bu tür makinelerin göreceği hizmetleri dışardan satın alma yolunu tercih ettikleri gözlemlenmektedir.

Tablo 9 Kırşehir Belediyesi Fiziki Kaynakları (Binalar)

	Sayısı	Özellikleri / m ²	Sahipliği / Yeri
Hizmet Binaları			
Belediye Hizmet Binası	1	680	Kırşehir Belediyesi / Merkez
İtfaiye Hizmetleri Garajı	1	275	Kırşehir Belediyesi / Merkez
Ek Hizmet Binası	1	282	Kırşehir Belediyesi / Merkez
Bakım İkmal	1	450	Kırşehir Belediyesi / Merkez
Veteriner (Mezbahane)	1	1.122	Kırşehir Belediyesi / Merkez
Sosyal Hizmet Binası	1	319	Kırşehir Belediyesi / Merkez
Bakım İkmal Müdürlüğü Hizmet Binası	1	450	Kırşehir Belediyesi / Merkez
Asfalt Şantiye Şefliği	1	200	Kırşehir Belediyesi / Merkez
Su Bakım İstasyonları	1	120	Kırşehir Belediyesi / Merkez
Muhtelif Bölgelerde Bulunan Depo ve Sondaj Kuyuları	15	354	Kırşehir Belediyesi / Merkez
Bakım İkmal Müdürlüğü	1	775	Kırşehir Belediyesi / Merkez
Otobüs İşletme Garajı	1	223	Kırşehir Belediyesi / Merkez
Hal binası	1	200	Kırşehir Belediyesi / Merkez
Otogar binası	1	1.371	Kırşehir Belediyesi / Merkez
Toplam	28	6.821	
100. Yıl Fidanlığı (Aşıkpaşa Mahallesi)	1	1.690.000	Kırşehir Belediyesi / Merkez
Akbayır Fidanlığı (Bağbaşı Mahallesi)	1	1.300.000	Kırşehir Belediyesi / Merkez
Çarıklı mevkii Fidanlığı (Kayabaşı)	1	1.300.000	Kırşehir Belediyesi / Merkez
Genel Toplam	31	4.296.761	

Belediyelerin, gelir getiren tesisleri ve arsa stokları gelir kaynakları içinde stratejik öneme sahiptir. Belediyelerin eğer önemli düzeyde bir arsa stoku ve gelir getirici tesisleri varsa, hem gelecek dönemlerde ciddi gelir elde etmesi mümkündür hem de kenti daha etkin olarak planlaması kuvvetle muhtemeldir.

Kırşehir Belediyesi'ne ait 22 adet bina toplam 6.821 m² lik bir alan üzerinde kuruludur. Belediye'ye ait aşevi ve çalışanların çocuklarının bakımı için kreş mevcut değildir. Kırşehir Merkezde Belediye'ye ait 3 daire, 65 dükkan ve 25 depo bulunmaktadır. Bunların değeri 1.820.000 YTL iken yıllık gelirleri toplamı ortalama 250.000 YTL civarındadır.

Kırşehir Belediyesi Stratejik Planı 2010-2014

Tablo 10. Kırşehir Belediyesi Fiziki Kaynakları (Araçlar)

BİNEK ve MAKAM ARAÇLARI					
Sıra No	Aracın Cinsi	Model i (Yılı)	Mevcut Durumu (Faal, hurda)	Mülkiyeti	Kullanan Müdürlük veya Birim
1	MERCEDES	2005	FAAL	BELEDİYE	BŞK.MAKAM
2	SAFRAN	2001	FAAL	BELEDİYE	BŞK.MAKAM
3	MAREA	2002	FAAL	BELEDİYE	BŞK.MAKAM
4	DOĞAN L	1990	FAAL	BELEDİYE	İMAR MÜD.
5	ŞAHİN	1992	FAAL	BELEDİYE	MALİ İŞLER MÜD.
6	CONCORD	1992	FAAL	BELEDİYE	FEN İŞLERİ MÜD.
7	DOĞAN S	1997	FAAL	BELEDİYE	PARK BAHÇ. MÜD.
8	SKODA	1996	FAAL	BELEDİYE	FEN İŞLERİ MÜD.
9	ŞAHİN	1992	FAAL	BELEDİYE	MALİ İŞLER MÜD.
İŞ MAKİNELERİ, TANKERLER, VİDANJÖRLER, KAMYONLAR, KAMYONETLER, PİKAPLAR, TRAKTÖRLER					
Sıra No	Aracın Cinsi	Model i (Yılı)	Mevcut Durumu (Faal,Hurda)	Mülkiyeti	Kullanan Müdürlük veya Birim
1	LEVEND	1992	FAAL	BELEDİYE	FEN İŞLERİ MÜD.
2	MERCEDES AMBULANS	1992	FAAL	BELEDİYE	AMBULANS
3	LEVEND (CENAZE ARACI)	1992	FAAL	BELEDİYE	MEZARLIKLAR MÜD.

Kırşehir Belediyesi Stratejik Planı 2010-2014

4	LEVEND (CENAZE ARACI)	1999	FAAL	BELEDİ YE	MEZARLIKLAR MÜD.
5	TRANSİT (CENAZE ARACI)	2006	FAAL	BELEDİ YE	MEZARLIKLAR MÜD.
6	LEVEND (İLAÇLAMA ARACI)	1992	FAAL	BELEDİ YE	VETERNERLİK MÜD.
7	YAVUZ (DİSBÜRÜTÖR)	1992	FAAL	BELEDİ YE	FEN İŞLERİ MÜD.
8	CARGO(KANAL AÇMA)	1993	FAAL	BELEDİ YE	FEN İŞLERİ MÜD.
9	FARGO (KANAL AÇMA)	2006	FAAL	BELEDİ YE	FEN İŞLERİ MÜD.
10	YAVUZ(VİDANJÖR)	1982	FAAL	BELEDİ YE	FEN İŞLERİ MÜD.
11	YAVUZ	1992	FAAL	BELEDİ YE	FEN İŞLERİ MÜD.
12	DODGE (KAMYON)	1991	FAAL	BELEDİ YE	FEN İŞLERİ MÜD.
13	DODGE (KAMYON)	1991	FAAL	BELEDİ YE	FEN İŞLERİ MÜD.
14	FATİH (KAMYON)	1992	FAAL	BELEDİ YE	FEN İŞLERİ MÜD.
15	FATİH (KAMYON)	1992	FAAL	BELEDİ YE	FEN İŞLERİ MÜD.
16	FATİH (KAMYON)	1992	FAAL	BELEDİ YE	FEN İŞLERİ MÜD.
17	FARGO (KAMYON)	2006	FAAL	BELEDİ YE	FEN İŞLERİ MÜD.
18	FARGO (KAMYON)	2006	FAAL	BELEDİ YE	FEN İŞLERİ MÜD.
19	FARGO (KAMYON)	2006	FAAL	BELEDİ YE	FEN İŞLERİ MÜD.
20	50 NC	1991	FAAL	BELEDİ YE	PARK BAHÇELER
21	FATİH (SÜPÜRGE ARACI)	1992	FAAL	BELEDİ YE	TEMİZLİK İŞLERİ MÜD.

Kırşehir Belediyesi Stratejik Planı 2010-2014

22	FORD (ARAZÖZ)	1971	FAAL	BELEDİ YE	PARK BAHÇELER
23	FATİH (ARAZÖZ)	1992	FAAL	BELEDİ YE	PARK BAHÇELER
24	LEVEND	1992	FAAL	BELEDİ YE	SU İŞLERİ MÜD.
25	50 NC (KURTARICI)	1989	FAAL	BELEDİ YE	FEN İŞLERİ MÜD.
26	LEVEND	1997	FAAL	BELEDİ YE	FEN İŞLERİ MÜD.
27	MITSUBISH (PICKUP)	1997	FAAL	BELEDİ YE	ZABITA MÜD.
28	MITSUBISH (PICKUP)	2006	FAAL	BELEDİ YE	ZABITA MÜD.
29	MITSUBISH (PICKUP)	2006	FAAL	BELEDİ YE	ULAŞTIRMA MÜD.
30	MITSUBISH (PICKUP)	1997	FAAL	BELEDİ YE	İŞLETME MÜD.
31	MITSUBISH (PICKUP)	2006	FAAL	BELEDİ YE	FEN İŞLERİ MÜD.
32	FORD TRANSİT PICKUP	2009	FAAL	BELEDİ YE	FEN İŞLERİ MÜD.
33	FORD TRANSİT PICKUP	2009	FAAL	BELEDİ YE	FEN İŞLERİ MÜD.
34	TRAKTÖR	1986	FAAL	BELEDİ YE	FEN İŞLERİ MÜD.
35	TRAKTÖR	1991	FAAL	BELEDİ YE	FEN İŞLERİ MÜD.
36	MAGIRUS (KURTARICI)	1968	FAAL	BELEDİ YE	FEN İŞLERİ MÜD.
37	CATERPILLER (GREYDER)	1991	FAAL	BELEDİ YE	FEN İŞLERİ MÜD.
38	CATERPILLER (GREYDER)	1985	FAAL	BELEDİ YE	FEN İŞLERİ MÜD.
39	MF (KEPÇE)	1989	FAAL	BELEDİ YE	FEN İŞLERİ MÜD.
40	MF (KEPÇE)	1990	FAAL	BELEDİ YE	FEN İŞLERİ MÜD.

Kırşehir Belediyesi Stratejik Planı 2010-2014

41	MF (KEPÇE)	1991	FAAL	BELEDİ YE	FEN İŞLERİ MÜD.
42	ENTER (KEPÇE)		FAAL	BELEDİ YE	FEN İŞLERİ MÜD
43	CATERPILLER (KEPÇE)	1985	FAAL	BELEDİ YE	FEN İŞLERİ MÜD.
44	CATERPILLER (KEPÇE)	1992	FAAL	BELEDİ YE	FEN İŞLERİ MÜD.
45	JCB (KEPÇE)	2006	FAAL	BELEDİ YE	FEN İŞLERİ MÜD.
46	JCB (KEPÇE)	2006	FAAL	BELEDİ YE	FEN İŞLERİ MÜD.
47	ATLAS (PALETLİEKSKAVATÖR)	1991	FAAL	BELEDİ YE	FEN İŞLERİ MÜD.
48	CATERPILLER (SİLİNDİR)	1991	FAAL	BELEDİ YE	FEN İŞLERİ MÜD.
49	MKE (SİLİNDİR)	1970	FAAL	BELEDİ YE	FEN İŞLERİ MÜD.
50	SİLİNDİR	1970	FAAL	BELEDİ YE	FEN İŞLERİ MÜD.
51	CATERPILLER		FAAL	BELEDİ YE	FEN İŞLERİ MÜD.
52	VÖGLER (FİNİŞER)	1992	FAAL	BELEDİ YE	FEN İŞLERİ MÜD.
53	DOMAGSİ (SİLİNDİR)	2006	FAAL	BELEDİ YE	FEN İŞLERİ MÜD.
54	EKSKAVATÖR HİDROMEK	2009	FAAL	BELEDİ YE	FEN İŞLERİ MÜD.
55	HİDROMEK KEPÇE	2009	FAAL	BELEDİ YE	FEN İŞLERİ MÜD.
56	HİDROMEK KEPÇE	2009	FAAL	BELEDİ YE	FEN İŞLERİ MÜD.
57	HİDROMEK KEPÇE	2009	FAAL	BELEDİ YE	FEN İŞLERİ MÜD.
OTOBÜSLER, MİDİBÜSLER, MİNİBÜSLER					
Sıra No	Aracın Cinsi	Modeli (Yılı)	Mevcut Durumu (Faal,Hurda)	Mülkiyeti	Kullanan Müdürlük veya Birim

Kırşehir Belediyesi Stratejik Planı 2010-2014

1	MERCEDES	1978	FAAL	BELEDİ YE	FEN İŞLERİ MÜD.
2	MERCEDES	1978	FAAL	BELEDİ YE	FEN İŞLERİ MÜD.
3	MERCEDES	1978	FAAL	BELEDİ YE	FEN İŞLERİ MÜD.
4	MERCEDES	1979	FAAL	BELEDİ YE	FEN İŞLERİ MÜD.
5	MERCEDES	1979	FAAL	BELEDİ YE	FEN İŞLERİ MÜD.
6	ISUZU	1992	FAAL	BELEDİ YE	FEN İŞLERİ MÜD.
7	ISUZU	1992	FAAL	BELEDİ YE	FEN İŞLERİ MÜD.
8	ISUZU	1992	FAAL	BELEDİ YE	FEN İŞLERİ MÜD.
9	ISUZU	1992	FAAL	BELEDİ YE	FEN İŞLERİ MÜD.
10	50 NC	1989	FAAL	BELEDİ YE	FEN İŞLERİ MÜD.
11	V8	1989	FAAL	BELEDİ YE	FEN İŞLERİ MÜD.

İTFAİYE ARACI

Sıra No	Aracın Cinsi	Modeli (Yılı)	Mevcut Durumu (Faal,Hurda)	Mülkiyeti (Belediye, kiralama vb.)	Kullanıldığı Müdürlük veya Birim
1	FARGO	2006	FAAL	BELEDİYE	İTFAİYE MÜD.
2	CARGO	1986	FAAL	BELEDİYE	İTFAİYE MÜD.
3	CARGO	1994	FAAL	BELEDİYE	İTFAİYE MÜD.

Kaynak: Kırşehir Belediyesi Fen İşleri Müdürlüğü, 2009.

Kırşehir Belediyesi araç parkı; binek otomobiller, makam araçları, iş makineleri, tankerler, vidanjörler, kamyonlar, kamyonetler, pikaplar, traktörler, otobüsler, midibüsler, minibüsler, itfaiye ve kurtarma araçları ile diğer araçlardan oluşmaktadır.

1.4.6. GÜÇLÜ-ZAYIF YÖNLER ANALİZİ

Bu veriler çerçevesinde yapılan GÜÇLÜ-ZAYIF YÖNLER ANALİZİ aşağıdaki gibidir

Güçlü Yönler	Zayıf Yönler
1- Kırşehir Belediyesi hizmet alanı 250 km ² 'dir. Kırşehir Belediyesi bu alandaki belediye hizmetlerini yerine getirme sorumluluğuna sahiptir. Belediye merkez ilçe alanının sadece % 15,60'lık bir kısmında hizmet vermektedir.	1- Belediyelerin yetki alanının genişletilmesi belediye açısından yeni sorumluluklar ve hizmet alanları ortaya çıkarmıştır. Eğitim altyapısının oluşturulması, ekonomik hayatın geliştirilmesi, sosyal, kültürel ve turistik faaliyetlerin yürütülmesi veya desteklenmesi konusunda belediyelere yeni görev ve sorumluluklar yüklenmiştir. Bu sorumlulukları yerine getirmede karşılaşılan mali ve idari zorlukların bulunması
2-Üst yönetimin değişmesi ve değişime açık olması	2- Belediye personelinin iş süreçlerini yapacak yeterlik seviyesinde olmaması
3-Avrupa Birliğine uyum sürecinde değişen mevzuat kapsamında yerel yönetimlere daha fazla yetki verilmesi	3- Kırşehir Belediyesi gelir yapısı içinde vergi gelirlerinin büyük çoğunluğunun genel bütçe vergi gelirlerinden oluşması. Alternatif gelir kaynaklarının olmaması
4- Kamu iç kontrol standartlarına uyum eylem planının belediyece hazırlanıp uygulamaya geçilmiş olması	4- Mevcut su isale hattının yetersiz olması ve sık sık arızalara sebep olması
5- Kent konseyi, kadın meclisi ve gençlik meclisi gibi halkın yönetime katılımını sağlayan uygulamaların başlatılması	5-Kentin altyapı şebekelerinin kanalizasyon, çme suyu, yağmur suyu) projelerinin yeterli olmayıp yapılan değişikliklerin proje üzerinde revize edilmemesi
	5- Belediye sorumluluğunda bulunan yolların ve kaldırımların şehrin birçok yerinde ihtiyacı karşılamaması
	6-Belediyemizin Kalite Yönetim ve Çevre Yönetim belgelerine sahip olmaması
	7- Kentte kişi başına düşen yeşil alanın mezarlıklar düşüldüğünde 4.35 m2 olması
	8- Yeni çıkan mevzuata personelin yeterince vakıf olmamasından dolayı uygulamada sıkıntılar oluşması
	9- Arşivleme sisteminin yeterli olmamasından dolayı bilgiye ulaşmada zorluklarla karşılaşılması
	10-Belediyenin kurumsal kimliğinin oluşturulmamış olması
	11-Belediye hizmet binalarının yerleşiminin

Kırşehir Belediyesi Stratejik Planı 2010-2014

	dağınık olmasından dolayı hizmetlerin etkin olarak sunulmaması
	12- Belediye çalışanları arasında ücret dengesinin olmaması
	13- Diğer kamu kuruluşları ile koordinasyonun olmaması
	14- Teşkilat yapısına göre ve resmiyette kurulu olan ambarın fiili olarak kurulu olmadığından dolayı taşınırın muhafazasında sorunların yaşanması

1.5. KIRŞEHİR BELEDİYESİ DIŞ ÇEVRE ANALİZİ

Dış Çevre analizi, kuruluşun kontrolü dışındaki koşulların ve eğilimlerin incelenerek, kuruluş için kritik olan fırsat ve tehditlerin belirlenmesidir. Fırsatlar, kuruluşun kontrolü dışında gerçekleşen ve kuruluşa avantaj sağlaması muhtemel olan etkenler ya da durumlardır. Tehditler ise, kuruluşun kontrolü dışında gerçekleşen, olumsuz etkilerinin engellenmesi veya sınırlandırılması gereken unsurlardır.

Analiz kapsamında, EKONOMİK, SOSYAL, DEMOGRAFİK, KÜLTÜREL, POLİTİK, ÇEVRESEL, TEKNOLOJİK VE REKABETE YÖNELİK ETKENLERİN belirlenmesine çalışılmıştır.

1.5.1. KENTE İLİŞKİN GENEL BİLGİLER

Kente ilişkin bilgiler stratejik planlama sürecinde önemi tartışılmayacak unsurların başında gelmektedir. Belediyeler kentlerini sayısal incelemeye dayalı olarak bilmek, buna uygun davranmak durumunda oldukları için stratejilerini geliştirirken kentin nüfus, istihdam, yerleşim, ticaret, eğitim, sağlık, su, altyapı ve ulaşım gibi bilgilerinden yararlanmak zorundadırlar.

Belediyelerin strateji geliştirmede elde etmiş oldukları bilgilerin güncel, hatalardan arınmış, rakamlara dayalı ve güncellenebilir olması başarıların ortaya çıkmasına ve pekiştirilmesine katkı sağlayacaktır.

1.5.1.1. Demografik yapı

Göç durumu ve demografik özellikleri kentin geleceğinin şekillenmesinde pozitif veya negatif yönde etkisi olan unsurlardır. Nüfus yapısının, detaylı ve anlamlı incelemesinden diğer tüm bilgi ve veriler etkilenecektir. Bu nedenle, stratejik belediye yönetimini etkileyen bu bilgi ve veriler ayrıntılı bir şekilde analize tabi tutulmalıdır. Kent nüfusunun göç durumu veya doğum-ölüm oranındaki dengesizlikler istihdamı önemli ölçüde etkilemektedir. Bu etki iki yönlüdür. İlk olarak, mevcut veya gelecekteki işsiz nüfusun artmasının kente olumlu veya olumsuz etkileridir. İkinci olarak da, kentteki mevcut veya gelecekteki nüfusun kentin ekonomik, sosyal ve kültürel gelişimine yetmeyecek olmasıdır.

Kırşehir Belediyesi Stratejik Planı 2010-2014

Tablo 11.Yıllara Göre Kırşehir Merkez İlçe Nüfus Dağılımı

Tarih	Şehir Nüfusu	%	Köy Nüfusu	%	Toplam Nüfus	İldeki Payı %	Dönemsel Değişim %
1985	64.754	58,00	46.890	42,00	111.644	42,91	
1990	73.538	71,00	30.150	29,00	103.688	40,37	-7,13
1997	76.9	75,31	25.216	24,69	102.133	42,29	-1,50
2000	88.105	76,56	26.973	23,44	115.078	45,44	12,67
2008	101.333	86,00	17.079	14,00	118.412	53,00	3

Kaynak: T.C. Başbakanlık Devlet İstatistik Enstitüsü Nüfus İstatistikleri, 2009

Kırşehir Merkez ilçe nüfusu değerlendirildiğinde oransal olarak şehir nüfusunun daha yüksek olduğu görülmektedir. Tablo 1’de yer alan oranlarda 1985 nüfus sayımında şehir nüfusunun toplam merkez ilçe nüfusu içindeki payı %58, köy nüfusunun ise %42 olduğu görülmektedir. 1990 yılı nüfus sayımında bu oran şehir nüfusu %71 köy nüfusu ise %29 şeklindedir. 1997 yılında şehir nüfusu %75,31 köy nüfusu %24,69 olarak gerçekleşmiştir. 2000 yılında merkez ilçe nüfusunun %76,56’sı şehir merkezinde %23,44’ü ise merkez ilçeye bağlı köylerde yaşamaktadır. Son sayım yılı olan 2008 adrese dayalı verilere göre ise merkez ilçe nüfusunun % 86 sının şehir merkezinde yaşadığı görülmektedir.

Kırşehir Merkez İlçe nüfusu köy nüfusundaki azalmaya bağlı olarak 1985-1997 döneminde azalma eğiliminde olmuştur. Fakat 1997’den sonra nüfusta önemli bir değişimin meydana geldiği izlenmektedir. 1997-2000 dönemi dikkate alındığında yıllık nüfus değişim oranı %3,17 olmuştur. 2008 yılı adrese dayalı verilerine göre toplam dönemsel değişimin % 3 olduğu düşünülürse veri sistemindeki değişikliğin yanı sıra kent merkezi artışında önemli ölçüde duraklama sürecine girildiği düşünülmektedir.

1985-2008 yılı genel olarak değerlendirildiğinde, Kırşehir merkez ilçe şehir nüfusunun oransal değeri sürekli artarken, köylerin oranlarında bir düşüş gözlemlenmektedir. Bu durum köyden kente göç olgusunun Kırşehir şehir merkezi ve merkez ilçe köy nüfusları arasında da geçerli olduğunu göstermektedir.

Türkiye’de şehirlerde bulunan nüfusun oranı son yıllarda da önemli artış göstermeye devam etmektedir.2000 yılında yüzde 64.9 iken 2008 verilerine göre %75 e yükselmiştir.Bu oran Kırşehir İl genelinde ise %67’dir. Bu oran Türkiye ortalamasının altındadır..

Tablo 12.Yıllara Göre Kırşehir İl Geneli Nüfus Dağılımı

Tarih	Şehir Nüfusu	%	Köy Nüfusu	%	Toplam Nüfus	Dönemsel Değişim %
1985	103.483	40	156.673	60	260.156	--
1990	126.406	49	130.456	51	256.862	-1,27
1997	140.060	58	101.447	42	241.507	-5,98
2000	147.412	58	105.827	42	253.239	4,86
2008	149.382	67	73.353	33	222.735	-1,2

Kaynak: T.C. Başbakanlık Devlet İstatistik Enstitüsü Nüfus İstatistikleri, 2009

Kırşehir Belediyesi Stratejik Planı 2010-2014

İl genelinde nüfus dönemsel değişim olarak 1985 yılından 1997 yılına kadar düşüş göstermiş, 2000 yılında ise yükselişe geçse de 2008 verilerinde yine il genel nüfusu azalmıştır. Şehir nüfusu ise devamlı artış göstererek 1985 yılında %40 olan yüzdesi 2008 yılında %67'e yükselmiştir. Türkiye genelinden görülen köyden kente göç sürecinin Kırşehir ili için de geçerli olduğu söylenebilir. Bunun yanı sıra Kırşehir ilinin diğer bölgelere göç verdiği de il nüfus verilerinden anlaşılmaktadır. Sözü edilen durumun izleyen yıllarda da süreceği beklenebilir. Zira tarım ürünlerindeki genel fiyat düzeyi bu durumu tetikleyecektir. Avrupalı bir çiftçiden 25 kat daha az verimli olan yerli çiftçi, rekabet şansını yitirmekte, devlet destekleri de sınırlı olduğu için sürekli olarak gelir kaybına uğramaktadır. Bu durumun farkına varan genç nüfusun çiftçiliği bırakarak şehre yönelmesini beklemek yerinde olacaktır.

Tablo 13. 2000-2008 Dönemi Yıllık Nüfus Artış Hızları (%)

Yerleşim	Merkez İlçe	İl Geneli	Türkiye
Şehir	1,87	0,16	2,72
Köy	-4,58	-3,83	-3,09
Toplam	0,36	-1,50	0,68

Kaynak: T.C. Başbakanlık Devlet İstatistik Enstitüsü Nüfus İstatistikleri, 2009

Türkiye'de yıllık nüfus artış hızı, 1980-1985 döneminde %2,5, 1985-1990 döneminde %2,2 1990-2000 döneminde %1,82 iken 2000-2008 döneminde 0,68 'e düşmüştür. Kırşehir İl genelinde şehir nüfusu Türkiye genelinin altında %0,16 artarken köy nüfusunda %-3,83'lük önemli bir düşüş gerçekleşmiştir. Kırşehir Merkez'de şehir nüfusunun artışı oranı da çok düşük gerçekleşince neticede il genel nüfusunda da %-1,5 oranında düşüş gerçekleşmiştir. Kırşehir köy nüfusu hem merkezde hem de il genelinde Türkiye genelinden daha yüksek oranla azalmaktadır. Toplam açısından değerlendirildiğinde özellikle köylerde göç olgusunun önemli bir biçimde yaşandığı ortaya çıkmaktadır.

Tablo 14. Kırşehir İli Karşılaştırmalı Nüfus Yoğunluğu (km²'ve düşen kişi sayısı)

Yıllar	Belediye Sınırları	Merkez İlçe	İl Geneli	Türkiye
1985	259	70	41	65
1990	294	72	39	72
2000	352	69	39	87
2008	405	74	34	91

Kaynak: T.C. Başbakanlık Devlet İstatistik Enstitüsü Nüfus İstatistikleri, 2009

Not: 2008 ADNKS sonuçlarında merkez ilçe ve belediye sınırları nüfus yoğunluğu yer almamaktadır

Nüfus yoğunluğu itibari ile bakıldığında, 2008 yılında Türkiye'nin nüfus yoğunluğu km²'ye 91 kişi iken. Kırşehir İl genelinde 34 merkez ilçe de ise 74 kişidir. Türkiye değerinin altında bir nüfus yoğunluğuna sahip olan Kırşehir İli 6.352 km² yüzölçümüne sahiptir. Kırşehir Merkez ilçe yüzölçümü ise 1.602 km² dir. Bu Kırşehir İli genelinin yaklaşık %25,22'ni oluşturmaktadır. Kırşehir Belediyesi 1.602 km² olan Merkez ilçe alanının sadece %15,61'lik (250 km²) bir kısmında hizmet vermektedir.

Tablo 15.Nüfusun Cinsiyete Göre Dağılımı

	Cinsiyet		%
İL GENELİ	Erkek	110,338	%49,53
	Kadın	112,397	%50,47
	Toplam	222,735	% 100
MERKEZ	Erkek	50,119	%49,45
	Kadın	51,214	%50,55
	Toplam	101,333	% 100

Kaynak: T.C. Başbakanlık Devlet İstatistik Enstitüsü Nüfus İstatistikleri, 2009.

Nüfusun cinsiyete göre dağılımı ele alındığında,

Kırşehir Şehir nüfusunun da il genelinin de hemen hemen yarısını erkekler yarısını da kadınlar oluşturmaktadırlar. Ancak, iki kategoride de az da olsa kadın nüfusun erkek nüfusa oranla çok olduğu dikkat çekmektedir.

Tablo 16.Kırşehir Merkez İlçeve Bağlı Mahalle Nüfusları (2000-2008)

Mahalle	2000 Nüfusu	2008 Nüfusu
Ahi Evran	9.949	10.213
Aşık Paşa	13.671	17.232
Bağbaşı	7.939	7.741
Bahceli Evler	3.610	3.987
Çukurçayır	1.873	1.771
Göhlisar	671	901
Güldiken	2.440	3.374
Kayabaşı	2.241	2.160
Kervansaray	8.277	9.388
Kındam	1.426	1.638
Kuşdilli	4.218	3.594
Medrese	14.409	16.895
Nasuhdede	3.683	3.607
Yenice	13.374	18.832
Mahallesi Bilinmeyen	324	
Toplam	88.105	101.333

Kaynak: T.C. Başbakanlık Devlet İstatistik Enstitüsü Nüfus İstatistikleri.2009

Kırşehir Merkez mahalle nüfusları incelendiğinde, 2000-2008 yılları arasında Bağbaşı, Çukurçayır, Kayabaşı, Kuşdilli ve Nasuhdede Mahallelerinde nüfusun azaldığı görülmektedir.Bu nüfus azalması genelde düşük oranda olurken Kuşdilli mahallesi nüfus azalması % 15 leri bulmuştur. Aynı dönemde en hızlı nüfus artışı ise %40-50 arası oranlarla Göhlisar , Aşıkpaşa , Güldiken, ve yenice mahallelerinde gözlenmiştir

Kırşehir Belediyesi Stratejik Planı 2010-2014

Tablo 17.Cinsiyete göre eğitim düzeyi durumları(il geneli)

Yıl	Cinsiyet	Okuma yazma bilmeyen	Okuma yazma bilen	ilkokul	ilköğretim	Orta okul	Lise ve dengi	Yüksek okul fakülte	Yüksek lisans	Doktora	Bilinmeyen	toplam
2008	Erkek	3192	19110	28932	11371	6558	20124	6503	277	78	4926	101071
	Kadın	14504	19957	33175	10800	3250	14076	3175	125	26	4306	103394
	TOPLAM	17696	39067	62107	22171	9808	34200	9678	402	104	9232	204465

Kaynak: T.C. Başbakanlık Devlet İstatistik Enstitüsü Nüfus İstatistikleri.2009

Tablo 18.Cinsiyete göre eğitim düzeyi durumları(merkez)

Yıl	Cinsiyet	Okuma yazma bilmeyen	Okuma yazma bilen	ilkokul	ilköğretim	Orta okul	Lise ve dengi	Yüksek okul fakülte	Yüksek lisans	Doktora	Bilinmeyen	toplam
2008	Erkek	883	8278	10564	5186	2821	11196	4652	195	62	1924	45761
	Kadın	4228	8468	14181	4864	1715	9139	2460	96	19	1874	47044
	TOPLAM	5111	16746	24745	10050	4536	20335	7112	291	81	3798	92805

Kaynak: T.C. Başbakanlık Devlet İstatistik Enstitüsü Nüfus İstatistikleri.2009

1.5.1.2. Coğrafi Bilgiler

Tablo 19. Kentin Yüzölçümü

Alan	Km2
Kırşehir (Merkez, Belediye Alanı)	250
Kırşehir İl Geneli (İlçeler Dâhil)	6.352
Merkez İlçe (Köylerle Birlikte)	1.602

Kaynak: Kırşehir Belediyesi İmar Müdürlüğü, 2009

Kırşehir ili, 39 05' 23" - 30 18' 00" kuzey enlemleriyle, 34 05' 04" - 34 07' 30" doğu boylamları arasında yer alır. Yüzölçümü 6570 kilometrekare olan Kırşehir toprak büyüklüğü yönünden 57. İlimizdir ve ülkemiz topraklarının 1000'de 8,48'inin kaplar. Kırşehir İç Anadolu bölgesinin orta Kızılırmak bölümünün de yer alan önemli bir geçiş sahasıdır. Aynı zamanda Ankara, Kırıkkale, Yozgat, Nevşehir, Kayseri ve Aksaray illerine komşudur. İlin deniz seviyesinden yüksekliği 935-1410 m arasında değişmektedir. İl merkezi 985 m yüksekliğe sahip olup Kırşehir İli'nin uç noktaları güneyde Ulupınar, kuzeyde Kunurkale; batıda Kaman-büğüz doğuda ise Mucur Kılıçlı'dır. İl'in kuşuçuşu denize uzaklığı güneyde (Akdeniz Anamur burnu)362km,kuzeydeyse(Karadeniz,Sinop)334km'dir. Kırşehir doğudan batıya, güneyden kuzeye giden karayolu ulaşım ağının ortasında bulunması

nedeniyle yurdumuzun hemen hemen bütün illeriyle ulaşım olanaklarına sahiptir. Günün her saatinde çevre illere ve diğer illere sefer yapan otobüs işletmeleri mevcuttur.

Kırşehir, kuzeyden Delice Irmak Vadisi, batıdan Kaman-Kılıçözü Vadisi, güneyden Kızılırmak vadisi ve doğudan Seyfe Gölü çöküntü alanı ile çevrilidir.Kırşehir il toprakları, Kızılırmak havzasının orta bölümünde ve İç Anadolu kıvrım dağlarının temelini oluşturan Orta Anadolu platosu üzerinde yer alır. İl alanı 2. ve 3. zamanlardan beri şiddetli aşınma uğramıştır.

Dağlar, ana çitaları dışında, düzleşerek plato görünümünü almıştır. Çok sayıda akarsu, genellikle neojen kalkerlerinden oluşan bu yapıyı, kuzey, güney ve batı yönlerinde derin vadiler açarak parçalamıştır. Yer yer genişleyen vadi tabanlarına 4. zaman eski ve yeni alüvyonlarının dolmasıyla ilde tarımsal etkinlikler açısından son derece önemli olan ovalar ortaya çıkmıştır. İl alanının doğu kesimi, 2. ve 3. zamanlardaki kıvrılma ve sıkışmalar sırasında çöküntüye uğramış ve kapalı bir havza oluşmuştur. Yükseltisi 1.110 metre olan çöküntü alanının tabanı eskiden sularla dolu iken 4. zaman alüvyonlarının birikmesi sonucu, bugün bu göl alanı küçülmüş ve Seyfe Gölü olarak adlandırılan orta büyüklükte bir göl durumuna dönüşmüştür.Görüldüğü gibi Kırşehir’de hemen hemen tüm yeryüzü şekillerine rastlanmakla birlikte, platolar çoğunluktadır. İlde yükseltisi 1500 metreyi aşan alanlar çok azdır. İl alanının yaklaşık 5000 metre karesi 1000-1500 metre, 1500 metre karesi ise 500-1000 metre yükseltili kesimlerdir.Kırşehir ilinin %17 si dağlarla,%65 i yayla ve platolarla ve %18 i ovalarla kaplıdır. Kırşehir’e yaylalar şehri denilmiştir.Topraklarının 3 de 2 si 500-1200m.Yükseklikteki plato ve yaylalardan ibarettir.

Kırşehir 6.352 km² yüzölçümü ile Türkiye’nin büyük illerinden biridir. Merkez ilçe 1.602 km² ile toplam yüzölçümünün %25,22’sini teşkil etmektedir. Belediyenin hizmet sunduğu alan Merkez İlçenin %15,60’ını İl genelinin de %3,94’ünü oluşturmaktadır. İl genelinde km² başına 34 Merkezde ise 74 kişi düşmektedir. Bu iki oran da, Türkiye ortalamasının (91) altındadır. Merkezin nüfus yoğunluğunun İl genelinden çok daha fazla olduğu görülmektedir.

1.5.2. KENTSEL GELİŞME

Kentin altyapı, plan, rekreasyon alanları, su ve ulaşım ile ilgili problemleri temel problemler arasında yer almaktadır. Kentin büyümesi özellikle altyapı, su ve ulaşım alanındaki hizmetlerin planlanmasını daha da önemli bir hale getirmektedir. Bu sebeple, bu alandaki mevcut durumun ve ihtiyaçların tespiti ancak derlenmiş bilgi ve verilerle mümkün olabilecektir. Belediye yönetiminin stratejik planlama süreci, tüm bu adı geçen faktörlerden önemli ölçüde etkilenmektedir. Belediye yönetimlerinin belirtilen alanlarda gerekli bilgi ve verileri anlamlı ve sistematik olarak tespit ve analiz etmesi, kurumsal başarı için gereklidir.

1.5.2.1. Kentsel Alt Yapı

Kentsel alt yapı incelemesi yol ağı, kent içi ulaşım, kanalizasyon ve su kanalı, doğalgaz, telefon, su ve elektrik konularının ele alınmasıyla gerçekleştirilmiştir.

Yol Ağı.

Tablo 20. Kırşehir İli Yol Ağı

YOL AĞI							
	Toplam (km)	Beton Asfalt (km)	Sathi Kaplama (km)	Stabilizasyon (km)	Ham Yol (km)	Parke (km)	
Kırşehir Belediyesi'nin Sorumluluğundaki Şehir İçi Yolların Genel Durumu	340	260	25	50	---	5	
Şehir içi yolların toplamı	340	--	--	--	--	--	
Köy Yolları	Merkez	227	--	42	148	37	--
	İl Geneli	1.932	--	973	788	171	--
Karayolları	İl Yolu (İlçe Bağlantıları)	262	--	262	--	--	--
	Devlet Yolu	Şehirlerarası	269	--	269	--	--
		Bölünmüş Yollar	104	--	104	--	--
TOPLAM YOL AĞI	3.134	260	1675	986	208	5	

Kaynak: Kırşehir Belediyesi, Fen İşleri Müdürlüğü, 2009

Kırşehir Belediyesinin sorumluluğundaki şehir içi yollarının toplam uzunluğu 340 km'dir. Bu yolların 260 km'si beton asfalt, 25 km'si sathi kaplama, 50 km'si de stabilize olarak düzenlenmiştir. Bu yolların %76,47'si asfaltdır.

İl genelinde 1.932 km, merkezde ise 227 km köy yolu bulunmaktadır. Karayollarının sorumluluğunda 262 km ilçe yolları bağlantıları ve 269 km şehirlerarası yol bulunmaktadır. Ayrıca, 104 km bölünmüş yol da şu an itibari ile Kırşehir İlinde hizmet vermektedir. Bu yolun çoğunluğu Nevşehir bağlantısını oluşturmaktadır. Turizm açısından durum değerlendirildiğinde bölünmüş yolun İl turizmine önemli katkı sağlayacağı düşünülebilir. Kırşehir il genelinde toplam 3.134 km yol ağı bulunmaktadır. Altyapısı tamamlanmış bir kent için "asfalt yol" ideal olmakla birlikte, sürekli altyapı çalışmaları yapılan yerleşimler ve kent estetiği bakımından mahalle yollarının son yıllarda küp taşlarla yapıldığı gözden uzak tutulmamalıdır.

Kent İçi Ulaşım.

Tablo 21. Kırşehir Belediyesi Kent İçi Ulaşım Durumu

Ulaşım Türü	Sayı	Yolcu Kapasitesi	Hat Sayısı	İhtiyaç
Belediye Otobüsü	7	275	8	Tamamı yenilenmeli
Halk Otobüsü	--	--	--	--
Minibüs Dolmuş	102	1428	8	yok
Taksi Dolmuş	--	--	--	--
Ticari Taksi	248	992	21(durak)	yok

Kaynak: Kırşehir Belediyesi Ulaşım Hizmetleri Müdürlüğü, 2009

Kırşehir Belediyesi Stratejik Planı 2010-2014

Kırşehir Belediyesi sınırları içerisinde kent içi ulaşım özelleştirilmemiştir. Kent içi ulaşım hizmetleri belediye otobüsleri ve kent içi dolmuşlarla sağlanmaktadır. 101.333 olan Kırşehir kent nüfusunun ulaşımı, 8 Belediye otobüsü 102 minibüs dolmuş, 21 taksi durağındaki 248 ticari taksi gibi ulaşım araçlarıyla 37 farklı hat üzerinden sağlanmaktadır.

Su ve Kanalizasyon.

Tablo 22 Kırşehir Merkez İlçe Altyapı Durumu

	Mevcut Uzunluk (km)	İhtiyaç (km)	Yeterlilik %	Fenni (km)	Fenni Olmayan (km)
Kanalizasyon	250	70	78		
Su	400	53	90	360	40

Kaynak: Kırşehir Belediyesi, İşletmeler ve Fen İşleri Müdürlüğü, 2009.

Kırşehir Belediyesi'nin altyapı durumu incelendiğinde, 1983 yılından buyana yapılan 250 km. uzunluğunda kanalizasyon şebekesinin olduğu görülmektedir. Bugüne kadar hiç yenileme yapılmayan bu hat 50 yıllık bir dönem için planlanarak yapılmıştır. Kent merkezinde son yıllarda yaşanan yoğun nüfus artışı mevcut şebekenin yenilenmesi ihtiyacını ortaya çıkarmıştır. Şu an yeni yerleşim yerleri için 70 km'lik kanalizasyon şebekesine ihtiyaç vardır. Kırşehir Belediyesi ihtiyaç duyulan bu hizmeti kendi imkanlarıyla 5 yıl içinde yapabilecek düzeyde olmasına rağmen ihaleye çıktığında bu çalışma iki yıl içinde bitirilebilecektir. Yeni yapılacak olan hatların 15 km'si 2009 yılı için projelendirilmiştir. Kanalizasyon şebekesinin % 78 oranında yeterli olduğu düşünüldüğünde kentin kanalizasyon alt yapısının yarıdan fazlasının tamamlandığı söylenebilir.

Kırşehir merkezde 1965, 1985 ve 2000'li yıllarda yapılanlarla birlikte 400 km. uzunluğunda su hattı, 14 içme suyu deposu ve 15 faal derin su kuyusu bulunmaktadır. Kırşehir kenti için su altyapısının %90 oranında tamamlandığı görülmektedir. Fakat mevcut isale hattının eski olması ve sık sık arıza vermesi sebebiyle su altyapısı konusunda Kırşehir Belediyesinin önümüzdeki dönemde ciddi çalışmaları olması gerektiği görülmektedir. Bunun yanında kaçak ve kontrolsüz su tüketimi ve şehir içinde bağ ve bahçelerde su kullanılması nedeni ile yaz aylarında su sıkıntısı çekilmektedir. Yaklaşık %20-30 arasında bir şebeke kaybı vardır.

Doğalgaz, Elektrik, Telefon.

Tablo 23 .Doğalgaz, Elektrik, ve Telefon Hizmet ve Abone Sayıları

Türü	Abonelik Sayısı (Merkez)	Abonelik Sayısı (İl Geneli)
Elektrik	53.884	106.426
Telefon	33.285	56.931
Doğalgaz	23.338	23.338
Su	42906	--

Kırşehir Merkezde elektrik hattının ve telefon hatlarının yer altına alınma faaliyetleri devam etmektedir. Kırşehir Merkezde 2009 haziran ayı itibarı ile 53.884 elektrik abonesi

Kırşehir Belediyesi Stratejik Planı 2010-2014

bulunmaktadır. 350 km telefon hattı ile 33.285 kişiye telefon hizmeti sunulmaktadır(yeni veriler Telekom tarafından gizli tutulduğu için 2006 verileridir). Kırşehir'in yeni kavuştuğu doğalgaz ise her gün gelişen hatlarıyla 23.338 aboneye hizmet sunmaktadır.Hatlarının yenilenme ihtiyacı içinde olan su şebekesinin ise 42906 abonesi vardır.

Abonelik rakamları incelendiğinde birbirleri ile uyumlu olmadığı göze çarpmaktadır. Özellikle su aboneliği ile elektrik aboneliği arasında bir uyumun olması beklenmektedir. Ancak, bu iki abonelik arasında merkezde 10978 adet fark gözükmemektedir. Bu fark dosyaların güncellenmemesinden kaynaklanabileceği gibi bir kısım su aboneliklerinin yapılamamış ya da kayda geçirilememiş olmasından da kaynaklanabilir.

İl genelinde abonelik sayıları doğalgaz aboneliğinde değişmemektedir. Bu durum il merkezi dışında aktif doğalgaz dağıtımının bulunmamasından kaynaklanmaktadır. İl genelinde telefon abone sayısı 56.931 ve Elektrik abone sayısı ise 106.426'dır.

1.5.2.2. Rekreasyon Durumu

Tablo 24. Yeşil Alan Durumu

	Büyüklik (m ²)		Toplam (m ²)
	Merkez İlçe	İl Geneli	
Ormanlık Alan (Devlet Ormanları)	4.140.500	28.901.000	29.718.000
(Özel Ormanlar)	317.300	817.000	
Aktif (Düzenli) Yeşil Alan (Fidanlık, Mesire, Refuj vb.)	40.600		40.600
Parklar	311.900		311.900
Mezarlıklar (20 Adet)	436.200		436.200

Kaynak: Kırşehir Belediyesi Park ve Bahçeler Müdürlüğü, 2009.

Kırşehir ilinde toplam 29.718.000 m² ormanlık alan bulunmaktadır. Bu alanın 817.000 m² si özel orman statüsünde olup kamuya ait orman alanı 28.901.000 m² dir. Kent merkezinde ise 4.457.800 m² ormanlık alan bulunmaktadır. Bu alanın da 317.300 m² si özel orman statüsündedir. 6.352 km² alana sahip olan Kırşehir İli'nin yaklaşık %0,47'sini ormanlık alan oluşturmaktadır. Kırşehir Merkez İlçe'nin de yaklaşık %0,28'ini ormanlık alan oluşturmaktadır. Bu oranların Kırşehir İli için oldukça az olduğu söylenebilir.

Tablo 25. Kırşehir Belediyesi Park Alanları

Yer/Park İsmi	Büyükölük M ²
Lale Cami Yanı	1000
Maşa Deresi Parkı	800
Medrese Yurdu Güzel	1000
Mucur Parkı	3500
Oto Gar	5200
Öğretmenler Parkı	7500
Yağmurlu Parkı	2000
Ozan Parkı	2000
Basın Anıtı Parkı	1000
Mezarlıklar Müdürlüğü	800
Yeni Sanayi Cami Yanı	2000
Bağ kur Önü Parkı	3000
Kurutlu Ođlu Parkı	1500
Stat Kenarı	700
Köy Hizmetleri Yanı	2000
Şehitlik Parkı	3000
Bağbaşı Parkı	3000
Ahi Parkı	8000
Cacabey İsmail Yağız	1400
Çatı Yapı Parkı	5000
Dost Bahçe Parkı	14500
Kale Parkı	35000
Sadık Ahmet Parkı	8500
Sanayi Göbeđi Yeşil Bant	4500
Sarraflar Çarşısı Üstü	6000
Bağkur Önü Parkı	3000
Mehtap Tepesi Polis Parkı	2000
Terme Parkı	2000
Çarşı Çamii Yanı	1000
Alperenler Parkı	2000
Kervan Saray	1000

Kırşehir Belediyesi Stratejik Planı 2010-2014

Kütük Ev	20000
Bölük Başı	1000
Ahmedi Gülşehri	1000
Aksoku Parkı	1000
Aşık Sait Parkı	2000
Buğday Pazarı	3500
Cacabey Parkı	1200
Barış Yıldırım Parkı	700
Çiçek Dağı Parkı	3000
Çukur Çayır Parkı	3300
Gölhisar Parkı	7500
İş Bankası Önü Parkı	700
Kağnıcılar Parkı	1500
Garipler Parkı 2	4000
Güneykent Parkı	2500
Garipler Parkı	4000
Ekizarası Parkı	20000
27 Evler Parkı	600
Aşıkpaşa Parkı	700

Kaynak: Kırşehir Belediyesi Park ve Bahçeler Müdürlüğü, 2009.

Kırşehir Belediyesi sınırlarında toplam 41 adet parkın toplam yüzölçümü **311.900m² dir.** Buna, aktif (düzenli) yeşil alan (40.600m²) dahil edildiğinde, orman alanı hariç toplam yeşil alan 352500 m² dir. Bu durumda Kırşehir Belediyesi sınırları içinde kişi başına düşen yeşil alan 3,47 m² dir. Bu sebeple Kırşehir kent merkezinde kişi başına düşen yeşil alanının oldukça az olduğunu ve yeşil alan ihtiyacının bulunduğunu söylemek mümkündür.

1.5.2.3. Plan ve İmar Durumu

Belediyeler; düzenli kentleşmeyi sağlamak, beldenin konut, sanayi ve ticaret alanı ihtiyacını karşılamak amacıyla belediye ve mücavir alan sınırları içinde, özel kanunlarına göre korunması gerekli yerler ile tarım arazileri hariç imarlı ve alt yapı arsalar üretmek, konut, toplu konut yapmak, satmak, kiralamak ve bu amaçlarla arazi satın almak, kamulaştırma yapmak, bu arsaları trampa etmek, bu konuda ilgili diğer kamu kurum ve kuruluşları ve bankalarla işbirliği yapmak ve gerektiğinde onlarla ortak projeler gerçekleştirmek yetkisine sahiptir. Belediyeler, bu amaçla bütçesinden gerekli parayı ayırmak suretiyle işletme tesis edebilirler.

İmar plânları belediye meclislerinde görüşülür ve onaylanır, Büyükşehir ve il belediyelerinde il çevre düzeni plânını yine belediye meclisi kabul edilir. İmar plânlarına uygun şekilde hazırlanmış belediye imar programları da belediye meclisinde görüşülerek kabul edilir.

Plan ve imar durumu ile, toprakların hukuki konumunun yanı sıra konut, gecekondü eğitim, sanayi vb. alanlar, binaların niteliği ve kentin gelişme alanları ile planlanabilir alanlar üzerinde durulmaktadır. Kırşehir Belediyesi plan ve imar durumu incelendiğinde %54'ünün (136 km²) belediye yetkisi ve imar planı dışında kaldığı görülmektedir. Bu alanın %5,07'si ormanlık, %28'i hazine, %66'sı diğer (kadaströ harici alanlar ve şahıs arazileri) ve %0,88'de sit alanlarından oluşmaktadır.

Tablo 26. Plan ve İmar Durumu

	Km²	%
PLANLI VE İMARLI ALANLAR	75	27,47
Toplam	75	100
Konut ve Toplu Konut	26,8	35,73
Yollar	16	21,33
Yeşil Alanlar	8,2	10,93
Eğitim	7,5	10
Spor	0,32	0,42
Sanayi	4,75	6,33
Askeri Alan	0,03	0,04
Diğerleri	11,4	15,2
PLAN DIŞI ALANLAR	136	49,8
Toplam	136	100
Ormanlık	1,4	5,07
Hazine Arazisi	37,5	27,57
Sit Alanları	0,6	0,88
Diğer	90,4	66,47
PLANLANABİLİR ALAN	62	22,7
TOPLAM YÜZÖLÇÜMÜ	273	100

Kaynak: Kırşehir Belediyesi İmar Müdürlüğü, 2009

Kırşehir Belediyesinin planladığı alanlar toplamı 75 km²'dir. Bu alan toplam şehir yüzölçümünün %27,47'lik kısmını oluşturmaktadır. Planlanan alan içinde en önemli kısmı %35,73 ile konut ve toplu konut, %21,33 (16 km²) ile yollar, %10,93 (8,2 km²) ile yeşil

Kırşehir Belediyesi Stratejik Planı 2010-2014

alanlar izlemektedir. Sanayi planlanan kısım içinde %6,33 (4,75 km²) iken eğitim alanları %10 (7,5 km²) olarak görülmektedir.

Planlanabilir alanlar şehir gelişimi açısından oldukça önemlidir. Şehrin hangi yöne doğru geliştiği, yeşil alan, eğitim, sağlık vb. alanlar için ayrılması gerekli alanların tespiti vb. konular için önem taşımaktadır. Kırşehir yüzölçümünün dörtte birinin planlanabilir alan olması bu açıdan şehri gelişmeye açık hale getirmekte ve bundan sonraki planların etkin olarak yapılmasına imkan tanımaktadır.

Tablo 27. Binaların Niteliği ve Gayrimenkul Mülkiyet Yapısı

	Sayı	(%)
Ruhsatlı Binaların Sayısı	6.682	89,4
Ruhsatsız, Ruhsata Aykırı, Gecekondu veya Niteliği Bilinmeyen Binalar	792	10,6
Toplam Bina (Ev ve İşyeri)	7.474	100

Kaynak: Kırşehir Belediyesi İmar Müdürlüğü, 2009.

Kırşehir’de 7.474 adet bina mevcuttur. Bunların 6.682 adedi belediye tarafından ruhsatlandırılmış binalardır. Bunlar toplam binaların içinde % 89,4’luk bir kısmı oluşturmaktadır. Kırşehir’de 792 adet belediye tarafından tutanakla tespit edilen ruhsatsız, ruhsata aykırı, gecekondu veya niteliği bilinmeyen (%10,6) binalar mevcuttur. Bu durumda Kırşehir’de ruhsatsız veya gecekondu niteliğindeki binaların sayısının fazla olduğu söylenemez. Bunda kurulmuş olan yapı zabitasının da önemi büyüktür Planlı kentleşme açısından oldukça önemli olan bu durum belediyenin başarı sağladığı alanlardan biri olarak dikkati çekmektedir.

Kırşehir’de bulunan 7.474 bina 38.480 mesken ve 8.437 işyeri olmak üzere toplam 48.494 vergiye tabi emlak tan oluşmaktadır. 48.494 emlak vergisine tabi mesken ve işyeri elektrik aboneliği toplam ile oranlandığında oran 0.89 olmaktadır. Bu da bize elektrik abone sayısının yaklaşık olarak emlak sayısına eşit olduğunu göstermektedir. Dolayısıyla emlak ile ilgili hesaplamalarda Elektrik abone sayısına ait rakamlara göre sonuca varmanın yanıltıcı olmayacağını göstermektedir. Fakat emlak vergisi aboneliğinde bir kişiye ait birden fazla meskenin bulunması ve vergi muafiyetleri dikkate alındığında emlak sayısı ile emlak vergisi mükellefini aynı sayı gibi düşünmemek gerekmektedir.

Tablo 28.Kırşehir Belediyesi Vergi Mükellefi Sayıları

Abonelik	Sayı
Emlak Vergisi Mükellefi	48494
Arazi vergisi Mükellefi	7840
Arsa vergisi Mükellefi	24471
Toplam	80805

Kaynak: Kırşehir Belediyesi Gelirler Müdürlüğü, 2009.

Kırşehir’de emlak vergisi mükellefi sayısının 48494 olduğu görülmektedir. Bu rakamın elektrik aboneliği mükellefleri sayısından çok farklı olmadığı görülmektedir. Toplam vergi mükellefi sayısı 80805’dir.

1.5.2.4 Tarihi, Sosyal, Kültürel ve Sportif Tesisler

Tablo 29. Tarihi Yapılar

	Adı-Özelliği	Yeri	Özelliği	Toplam
Tarihi Camiler	Alaaddin Camii (Kale Camii)	Kuşdilli Mah.	Selçuklu Dönemi	8
	Kapucu Camii	Terme Cad.	Osmanlı Dönemi	
	Çarşı Camii	Terme Cad.	Osmanlı Dönemi (Kırlangıç Tavanlı)	
	Lale Camii	Yenice Mah.	Osmanlı Dönemi (Orjinal Darphane)	
	Buçuklu Camii	Kayabaşı Mah.	Osmanlı Dönemi	
	Yarım Kalmış Camii	Kayabaşı Mah.	Cumhuriyet Dönemi (1920'ler)	
	Cacabey Camii	Merkez	Selçuklu Dönemi Medresesi	
	Ahi Evran Camii	Ahi Evran Mah.	Selçuklu Dönemi Zaviyesi	
Tarihi Mezarlıklar	Aşıkpaşa Mezarlığı	Kayseri Asfaltı Üzeri	Selçuklu Dönemi	6
	Kümbetaltı Mezarlığı (Emine Hatun Kümbeti)	Yenice Mah.	Selçuklu Dönemi	
	Ahmed-i Gülşehri Mezarı	Ankara Cad.		
	Muhterem Hatun Mezarı	Aşıkpaşa Mah.		
	Vaiz Şemsettin Kulbiddin Efendi Mezarı	Aşıkpaşa Mah.	14. yüzyıl	
	Kaya Şeyhi Mezarlığı			
Türbeler	Aşıkpaşa Türbesi	Aşıkpaşa Mah.	Beylikler Dönemi	4
	Melikgazi Kümbeti	Yenice Mah.	Beylikler Dönemi	
	Fatma Hatun Kümbeti	Yenice Mah.	Selçuklu Dönemi	
	Süleyman Türkmani Türbesi	Medrese Mah.	Selçuklu Dönemi	
Höyükler Tümülsler	Kale Höyük	Kuşdilli Mah.	M.Ö 3000 Yılından Günümüze Kadar İskan Görmüştür	4
	Göhlisar Höyük	Göhlisar Mah.	Genç Roma Çağı	
	İkiztepe Tümülsü	Kındam Mah.	Roma Çağı	
	Akbayır Tümülsü	Bağbaşı Mah.	Roma Çağı	
Yer Altı Şehirleri	Kümbetaltı Yer Altı Şehri	Medrese Mah.	Erken Hıristiyanlık Dönemi	2
	Aşıkpaşa Yer Altı Şehri	Kayseri-Ankara Yolu Üzeri	Erken Hıristiyanlık Dönemi	

Kaynak: Kırşehir Belediyesi Kültür Müdürlüğü, 2009.

Kırşehir özellikle tarihi ve kültürel birikimi ile, bir cazibe merkezi olabilecek düzeydedir. Kent Milattan önceden başlayarak Erken Hıristiyanlık, Roma, Selçuklu, Beylikler, Osmanlı ve Cumhuriyet dönemlerine ait; M.Ö 3000 yılından günümüze kadar yerleşim görülen Höyükler, Erken Hıristiyanlık dönemine ait Yer Altı Şehirleri, Selçuklu ve Beylikler dönemlerine ait Türbeler, Zaviyeler, Selçuklu ve Osmanlı dönemlerine ait Medreseler ve Camilerden oluşan çok çeşitli kültürel bir zenginliğe sahiptir. Şehir merkezinde 6 tarihi camii, 4 türbe, 4 höyük / tümülüs, 6 tarihi mezarlık ile eşsiz bir tarihi ve kültürel mirasa sahiptir.

Kırşehir Belediyesi Stratejik Planı 2010-2014

Tablo 30. Sosyal Tesisler

Cinsi	Yer/İsim	Sayı	Kapasite	Toplam
Aşevleri	Şehir Merkezi	2	1.500	2
Öğrenci Yurtları				
Özel Yükseköğrenim	Şehir Merkezi	6	750	6
Resmî Yükseköğrenim	Şehir Merkezi	2	1.942	2
İbadethaneler	Şehir Merkezi	80	--	462
	Merkez Köyler	382	--	
Mesleki ve Teknik Beceri Kazandırma Kursları	Halk eğitim	1	1.785	17
	Çıraklık eğitimi	1	719	
	Özel Kurslar ve Dershaneler	15	3.500	
Huzurevleri	Şehir Merkezi	1	120	
Kadın Sığınma Evleri	Şehir Merkezi	--	--	Yok
Yetiştirme Yurtları	Şehir Merkezi	3	246	5
	Merkez Köyler	2	500	
Gençlik Merkezleri	Şehir Merkezi	--	--	Yok
Çay Bahçeleri	Şehir Merkezi	7	--	7

Kaynak: Kırşehir Belediyesi İmar ve Şehircilik Müdürlüğü, 2009

Kırşehir’de Fakülteler, Yüksekokullar ve Meslek Yüksekokulu bulunması nedeniyle Şehir merkezinde yükseköğrenim öğrencileri için 6’sı özel sektöre ait olmak üzere toplam 8 öğrenci yurdu bulunmaktadır. Yaklaşık 2.692 öğrenci kapasitesine ait bu yurtlarda öğrencilerin %72,14’ü resmi yurtlarda kalabilme olanağına sahiptir.Şehir merkezinde 120 kişilik bir huzurevi, yapımı geçen yıl tamamlanarak hizmete açılmıştır.Ayrıca 3’ü şehir merkezinde olmak üzere 5 tane de yetiştirme yurdu bulunmaktadır. Toplam kapasiteleri 746 olan yetiştirme yurtlarından 2 tanesi merkez ilçe köylerinde bulunmaktadır.

Şehir merkezinde mesleki ve teknik beceri kazandırma kursları da bulunmaktadır. 1 Halk Eğitim, 1 Çıraklık Eğitim ve 15 de Özel Kurs ve Dershaneler olmak üzere toplam 17 adet merkezde çeşitli kurslar düzenlenmektedir. Kursların toplam kapasitesi 6004 kişidir. Bu kurslar mesleki ve teknik beceri kazandırmaları ile nitelikli işgücü sayısının artmasına olumlu yönde katkı sağlayabilecek kapasitededir.

Tablo 31. Kültürel Tesisler

Cinsi	Yer / İsim	Sayı	Kapasite	Toplam
Sinemalar	Merkez / Klas Sineması	1	348 Kişilik	1
Tiyatrolar	İl Kültür ve Turizm Müdürlüğü	1	300 Kişilik	1
Sanat Galerisi	İl Kültür ve Turizm Müdürlüğü	1	250 Kişilik	1
	Sanat Galerisi			
Kütüphaneler	Lütfü İkiiz İl Halk Kütüphanesi	1	150 Kişilik	2
	Ahi Halk Kütüphanesi	1	100 Kişilik	
Kültür Merkezi	İl Kültür ve Turizm Müdürlüğü	1	300 Kişilik	1

Kaynak: Kırşehir Belediyesi Kültür Müdürlüğü, 2009.

Kırşehir ilinin kültürel tesisler açısından çok zengin olduğu söylenemez. Ancak, komşu illerle kıyaslandığında kültürel açıdan yeterli olmasa da bir takım tesislere sahip olduğu görülmektedir. Şehirde 3 salonu olan bir sinema, 300 kişilik bir tiyatro, sanat galerisi, kütüphane ve kültür merkezi

Kırşehir Belediyesi Stratejik Planı 2010-2014

bulunduğu görülmektedir. Fakat İl Kültür ve Turizm Müdürlüğüne bağlı 300 kişilik salon hem tiyatro hem de kültür merkezi olarak kullanıldığı gözden uzak tutulmamalıdır. Sayı açısından yeterli olmayan Kültürel Tesislerin özellikle üniversite öğrencilerinin sosyal ve kültürel hayatlarını olumsuz yönde etkileyeceği düşünülebilir.

Tablo 32. Şehir Merkezindeki Spor Alanları ve Tesisler

Cinsi	Nitelik	Sayı	Toplam
Futbol Sahaları	Çim Saha	4	5
	Toprak Saha	1	
Basketbol Sahaları	Kapalı	1	11
	Açık	10	
Voleybol Sahaları	Kapalı	1	10
	Açık	9	
Tennis Kortları	Kapalı	3	3
	Açık		
Yüzme Havuzu	Kapalı	1	4
	Açık	3	
Halı Sahalar	Kapalı	2	8
	Açık	6	
Toplam			41

Kaynak: Kırşehir Belediyesi İmar Müdürlüğü, 2009.

Kırşehir merkezinde 41 spor tesisi bulunmaktadır. İl merkezinde 4 tanesi çim, 1 tanesi de toprak olmak üzere toplam 5 futbol sahası, 11 basketbol, 10 voleybol sahası, 3 tenis kortu, 4 yüzme havuzu ve 8 halı saha bulunmaktadır. Kırşehir’de kapalı bir spor kompleksi bulunmamaktadır. Bu eksiklik özellikle üniversite öğrencileri açısından oldukça olumsuz bir sonuç doğurabilir. Merkez ilçenin 101333 nüfusu olduğu düşünüldüğünde 2.471 kişiye bir spor tesisi düşmektedir.

1.5.3. EKONOMİK DURUM

Stratejik planlama açısından kentin istihdam yapısı, işgücü dağılımı, kişi başına düşen gayri safi milli hâsıla, gayrimenkul sahipliği, kira, yoksulluk düzeyi gibi veriler oldukça önemlidir. Belediye yönetimlerinin bu veriler ile alış-veriş, ticaret ve sanayi merkezleri gibi alanlara olan ihtiyaçları ve bu alanların kentin ekonomik gelişmesine etkisini analiz etmeleri mümkündür. Ayrıca, bu veriler ışığında kentin yerleşim ve iş alanları tespit edilebilir. Özellikle gayrimenkul sahipliği, kira durumu ve yoksulluk ve işsizlik düzeyi hakkındaki veriler, belediyelerin sosyal hizmet stratejilerini belirlemeleri açısından yardımcı olacaktır.

Tablo 33. İl Geneli İşgücü Durumu (12 ve daha yukarı yaştaki nüfus)

		Toplam	%	Erkek	%	Kadın	%
	Toplam	196.018	100	95.332	48,63	100.686	51,37
	Toplam	103.815	100	62.965	60,65	40.850	39,35
İşgücü	İstihdam	95.310	91,81	56.498	89,72	38.812	95,01
	İşsiz	8.505	8,19	6.467	10,28	2.038	4,99
İşgücünde Olmayan		92.191	47,04	32.356	33,95	59.835	59,43
Bilinmeyen		12		11		1	

Kırşehir Belediyesi Stratejik Planı 2010-2014

Tablo34. Şehir Merkezi İşgücü Durumu (12 ve daha yukarı yaştaki nüfus)

		Toplam	%	Erkek	%	Kadın	%
Toplam		69.090	100	33.538	48,54	35.552	51,46
	Toplam işgücü	22.380	100	18.823	84,10	3.557	15,90
İşgücü	İstihdam	18.115	80,94	15.753	83,69	2.362	66,40
	İşsiz	4.265	19,06	3.070	16,31	1.195	33,60
İşgücünde Olmayan		46.709	67,60	14.714	43,87	31.995	89,99
Bilinmeyen		1		1			

Kaynak: Devlet İstatistik Enstitüsü, 2009

İl genelinde işsizlik oranı, Devlet İstatistik Enstitüsü 2009 yılı verilerine göre toplam işgücü içinde %8,19 iken Kırşehir merkezde bu oran% 19,06 gibi çok yüksek bir orandadır. Kırşehir genelinde işsizlik oranı erkeklerde %10,27 iken kadın nüfusta bu oran %5 gibi bir değere karşılık gelmektedir. Kırşehir merkezde erkek nüfus işsiz oranı %19,06 iken kadınlarda bu oran (%33,60) erkeklerin iki katına ulaşmaktadır.

Kırşehir il genelinde 12 ve daha yukarı yaştaki nüfus grubunun %53'ü iş gücüne katılırken bu oran Kırşehir Merkezde %32,39'dur. İl genelinin %47'si işgücünde bulunmamaktadır. Bu oran Kırşehir Merkezde %67,61'dir. Bu oran Kırşehir Merkezde çalışabilir nüfusun 2/3'ünün istihdam edilemediğini göstermektedir. Bu durum nüfusun öğrenci, emekli, ev hanımı vb. alanlarda yoğunlaştığını göstermektedir. Nitekim şehirde fakülteler, yüksekokullar ve meslek yüksekokulu bulunmaktadır. Ayrıca Kırşehir Merkezde kadınların %89,99'u işgücünde olmaması da ilginç bir veri olarak değerlendirilebilir.

Tablo 35. İl Genel Yapılan İş ve Cinsiyete Göre İstihdam Edilen Nüfus (12 ve daha yukarı yaştaki nüfus)

	Toplam	%	Erkek	%	Kadın	%
Toplam	95.310	100	56.498	100	38.812	100
Ziraat, avcılık, ormancılık ve balıkçılık	62.023	65,08	26.613	47,10	35.410	91,23
Madencilik ve taş ocakçılığı	100	0,10	99	0,18	1	0,01
İmalat sanayi	5.111	5,36	4.844	8,57	267	0,69
Elektrik, gaz ve su	441	0,46	418	0,74	23	0,06
İnşaat	4.070	4,27	4.046	7,16	24	0,06
Toptan ve perakende ticaret, lokanta ve oteller	5.566	5,85	5.265	9,33	301	0,77
Ulaştırma, haberleşme ve depolama	2.254	2,36	2.165	3,83	89	0,23
Mali kurumlar sigorta, taşınmaz mallara ait işler	1.476	1,55	1.158	2,05	318	0,82
Toplum hizmetleri, sosyal ve kişisel hizmetler	14.220	14,92	11.855	20,98	2.365	6,09
İyi tanımlanmamış faaliyetler	49	0,05	35	0,06	14	0,04

Kaynak: Devlet İstatistik Enstitüsü

Kırşehir Belediyesi Stratejik Planı 2010-2014

Tablo 36. Şehir Merkezi Yapılan İş ve Cinsiyete Göre İstihdam Edilen Nüfus (12 ve daha yukarı yaştaki nüfus)

	Toplam	%	Erkek	%	Kadın	%
Toplam	18.115	100	15.753	100	2.362	100
Ziraat, avcılık, ormancılık ve balıkçılık	627	3,46	565	3,59	62	2,62
Madencilik ve taş ocakçılığı	47	0,26	47	0,30	--	--
İmalat sanayi	3.061	16,90	2.888	18,33	173	7,32
Elektrik, gaz ve su	197	1,08	183	1,16	14	0,60
İnşaat	1.470	8,11	1.459	9,26	11	0,47
Toptan ve perakende ticaret, lokanta ve oteller	3.135	17,31	2.921	18,54	214	9,06
Ulaştırma, haberleşme ve depolama	1.068	5,90	996	6,33	72	3,05
Mali kurumlar sigorta, taşınmaz mallara ait işler	869	4,80	651	4,13	218	9,23
Toplum hizmetleri, sosyal ve kişisel hizmetler	7.626	42,10	6.030	38,28	1.596	67,57
İyi tanımlanmamış faaliyetler	15	0,08	13	0,08	2	0,08

Kaynak: Devlet İstatistik Enstitüsü,

İstihdam edilen 12 ve daha yukarı yaştaki nüfusun hangi mesleklerde faaliyette buldukları kadın ve erkekler açısından tablo 35 ve 36'da değerlendirilmiştir. Buna göre şehir merkezinde toplam nüfusun %42'si "Toplum hizmetleri, sosyal ve kişisel hizmetler" de istihdam edilmektedir. Bu oranı %17 ile "Toptan ve perakende ticaret, lokanta ve oteller" ile "İmalat Sanayi" meslekleri takip etmektedir. Bu üç alan şehir merkezinde toplam istihdamın %76'sını oluşturmaktadır. İnşaat sektöründe de istihdamın önemli sayılabilecek oranlarda olduğu söylenebilir. Ancak genelde toplam nüfusun büyük bölümü hizmet sektöründe faaliyette bulunmaktadır. Bu durum ülke geneli ile uyumlu olarak değerlendirilebilir. Zira ülkemizde de hizmet sektöründe istihdamın diğer sektörlere göre daha yüksek olduğu bilinmektedir.

Kadın ve erkeklerin istihdam edildiği meslek grupları dikkate alındığında Kırşehir Merkezde kadınların en yüksek oranda (%68) "Toplum hizmetleri, sosyal ve kişisel hizmetler" işlerinde görev aldıkları görülmektedir. Erkeklerde de sözü edilen kategorinin en yüksek (%38) olduğu görülmektedir. Kırşehir Merkezde kadın ve erkeklerin istihdam edildiği ikinci büyük meslek grupları; Kadınlarda %9 ile " Mali kurumlar sigorta, taşınmaz mallara ait işler" sınıfı, Erkeklerde ise (%19) "Toptan ve perakende ticaret, lokanta ve oteller" sınıfı olarak görülmektedir. "Madencilik ve taş ocaklığı" meslek grubunda ise kadınlardan çalışan bir grup bulunmamaktadır.

Kırşehir il genelinde yapılan iş ve cinsiyete göre istihdam edilen 12 ve daha yukarı yaşta olan nüfus incelendiğinde büyük çoğunluğun (%65) "Ziraat, avcılık, ormancılık ve balıkçılık" meslek grubunda faaliyette bulunduğu görülmektedir. Kadın ve Erkekler açısından da sözü edilen kategorinin en yüksek düzeyde olduğu görülmektedir. İl genelinde en yüksek olan ikinci meslek grubu her üç kategoride de "Toplum hizmetleri, sosyal ve kişisel hizmetler" dir. Tablo 35'deki veriler dikkate alındığında Kırşehir ilinin tarıma dayalı bir istihdam nüfusuna sahip olduğu, tarım sektörünü hizmetler sektörünün takip ettiği söylenebilir. Büyüklük olarak kadın ve erkek cinsiyet gruplarında istihdam edilen sektörler değişmemekte ancak erkeklerin daha yüksek istihdam yüzdesine sahip olduğu görülebilmektedir.

Kırşehir Belediyesi Stratejik Planı 2010-2014

Tablo 37 . İl Genelinde Faaliyet Gösteren Sanayi Tesisleri ve Sanayi Siteleri

Sanayi Tesisleri	Türleri	Sayıları	Çalışan Sayısı
Madencilik	Mermer,taş,kireç,maden,vb	21	344
Gıda Sanayi	Un şeker, içecek vb.	32	980
Tekstil	Perde,çorap konfeksiyon	7	316
Makine ve Teçhizat	Döküm makine parçası, araç lastiği vb.	23	1653
Kimya ve Plastik	Lastik Boya, P.Şişe vb.	14	184
Orman Ürünleri Sanayi	Mobilya , kereste	11	207
İnşaat Malzemeleri Sanayi	Tuğla, beton, kapı pencere ,cam	15	179
Hayvancılık	Et, yumurta,yem	8	253
Toplam		121	4116
Sanayi Siteleri (OSB/KSS)	İşyeri Sayısı	Çalışan Sayısı	
K.Organize Sanayi Bölgesi	36	861	

Kaynak: Kırşehir Sanayi ve Ticaret il müdürlüğü, 2009.

Tablo 38. Kırşehir Merkez İlçede Faaliyet Gösteren Sanayi Tesisleri ve Sanayi Siteleri

Sanayi Tesisleri	Türleri	Sayıları	Çalışan Sayısı
Madencilik	Marmar, taş ,kireç,maden,vb	12	198
Gıda Sanayi	Un şeker, içecek vb.	19	683
Tekstil	Corap, konfeksiyon, perde	6	261
Makine ve Teçhizat	Döküm makine parçası, araç lastiği vb.	19	1635
Kimya ve Plastik	Lastik boya, P.Şişe	12	170
Orman Ürünleri Sanayi	Mobilya	9	194
İnşaat Malzemeleri Sanayi	Tuğla, beton, kapı pencere ,cam	10	120
Hayvancılık	Et, yumurta,yem	6	78
Toplam		93	3339

Sanayi Siteleri	İşyeri Sayısı	Çalışan Sayısı
Kılıçözü KSS	710	2.130

Kaynak: Kırşehir Sanayi ve Ticaret il müdürlüğü, 2009.

Kırşehir İl genelinde toplam 121 sanayi tesisi vardır. Sanayi tesislerinin büyük çoğunluğu Gıda Sanayi olmak üzere, Makine ve Teçhizat, İnşaat Malzemeleri Sanayi, Orman Ürünleri Sanayi, Kimya ve Plastik, Tekstil ve Madencilik sektörlerinde faaliyette bulunmaktadır.

Kırşehir İl Merkezinde sanayi tesislerinde Gıda, İnşaat Malzemeleri, Makine ve Teçhizat, Kimya ve Plastik, Orman Ürünleri, Tekstil ve Madencilik sektörleri faaliyette bulunmakta olup toplam 3339 kişi çalışmaktadır. Kılıçözü sanayi bölgesi, Kırşehir merkez nüfusundan 2.130 kişiyi 710 işyeri ile istihdam etmektedir.

1.5.4. SOSYO-KÜLTÜREL HAYAT

Kırşehir ili Sosyo-Kültürel Hayatı, Eğitim, Sağlık, Turizm, Sivil Toplum Kuruluşları, Kamu Kurum ve Kuruluşları alt başlıkları altında incelenmiştir. Kente ilişkin sosyal, eğitim, sağlık ve turizme ilişkin verilerin değerlendirildiği bu bölüm dış çevre analizinin son aşamasını oluşturmaktadır.

1.5.4.1.Eğitim

Tablo 39. Kırşehir Merkez İlçe Okul-Derslik-Öğretmen-Öğrenci Durumu

	Devlet	Özel	Toplam	Öğrenci
TOPLAM OKUL	71	2	73	26109
Okul Öncesi	6	-	6	1827
İlköğretim	51	2	53	16576
Lise	8	-	8	5145
Meslek Lisesi	6	-	6	2561
YÜKSEKÖĞRENİM				7.528
Kırşehir Eğitim Fakültesi	1	--	10 birim	2.551
Kırşehir Fen-Edebiyat Fakültesi	1	--		1.739
Kırşehir Sağlık Yüksekokulu	1	--		279
İktisadi ve İdari Bilimler Fakültesi	1			52
Fizik Tedavi ve Rehabilitasyon Yüksekokulu	1			31
Beden Eğitimi ve Spor Yüksekokulu	1			159
Sosyal Bilimler Enstitüsü	1			49
Fen Bilimler Enstitüsü	1			39
Kırşehir Meslek Yüksek Okulu	1	--		2629

Kaynak: Kırşehir İl Milli Eğitim Müdürlüğü, Ahi Evran Üniversitesi 2009

Kırşehir İli genelinde, okul öncesi, ilköğretim ve lise seviyesinde toplam 162 okul bulunmaktadır. Bunlardan 73'ü yani %45'i merkezde yer almaktadır. İl genelinde bu okullarda toplam 1.976 derslik, 2115 şube, 44.099 öğrenci ve 2.895 öğretmen görev yapmaktadır. Kırşehir Merkeze bakıldığında 73 okulda 1013derslik, 1.161 şube, 26.109 öğrenci ve 1.712 öğretmen görev yapmaktadır. Kırşehir'de sadece 2 adet özel okul bulunmaktadır. Bu veriler ışığında, Kırşehir il genelinde bir öğretmen başına düşen öğrenci sayısı 15,23 iken, bu oran merkezde 15,25 öğrencidir.

Görüldüğü üzere Kırşehir'de bir öğretmen başına düşen öğrenci sayısı Türkiye ortalamasının bir hayli altındadır. Bu durum Kırşehir İli kapsamında öğretmen, okul ve derslik sayısının yeterli ve makul düzeyde olduğunu göstermektedir.

Kırşehir merkezde Ahi Evran Üniversitesine bağlı dört fakülte, üç yüksekokul ve birde de meslek yüksekokulu bulunmaktadır. İki Enstitü ile üç araştırma merkezinde bulunmaktadır. Fakültelerden Tıp Fakültesi ve Ziraat Fakültesi kurulmalarına rağmen yerleşkelerinin olmamasından dolayı öğrenci almamaktadır. İktisadi ve İdari Bilimler Fakültesi ve Fizik

Kırşehir Belediyesi Stratejik Planı 2010-2014

Tedavi ve Rehabilitasyon Yüksekokuluna ilk kez bu yıl öğrenci alınacaktır. Fizik Tedavi ve Rehabilitasyon Yüksekokulu için Özel İdareye ait Otel tahsis edilmiştir. Toplam 7.095 yükseköğrenim öğrencisi bu okullarda eğitim almaktadır. Ayrıca 375 öğretim elemanı ilde bulunan okullarda eğitim vererek hem ekonomik hem de bilimsel anlamda şehre önemli katkılarda bulunmaktadır.

1.5.4.2. Sağlık

Tablo 40. Kırşehir İl Geneli Sağlık Kuruluşları, Yatak Kapasiteleri ve Doktor Sayısı

	Sağlık Kuruluşu		Doktor		Yardımcı Personel			
	Devlet	Özel	Devlet	Özel	Devlet	Özel	Devlet	Özel
Aile Hekimliği Birimi	62	0	62	0	1	0	24	0
Toplum Sağlığı Merkezi	7	0	28	0	10	0	14	0
Ağız ve Diş Sağlığı Merkezi	1	0	26	0	8	0	0	0
Dispanser	1	0	0	0	3	0	0	0
Hastaneler	6	1	99	16	194	13	113	4
Tıp Merkezi	0	3	0	18	0	13	0	1
Ana Çocuk Sağlığı Merkezi	1	0	2	0	6	0	6	0
TOPLAM	78	4	217	34	222	26	157	5
Eczaneler	0	73						
Ambulans	23	8						

Kaynak: Kırşehir İl Sağlık Müdürlüğü, 2009.

Tablo 41. Kırşehir Merkez İlçe Sağlık Kuruluşları, Yatak Kapasiteleri ve Doktor Sayısı

	Sağlık Kuruluşu		Doktor		Yardımcı Personel			
	Devlet	Özel	Devlet	Özel	Hemşire		Ebe	
	Devlet	Özel	Devlet	Özel	Devlet	Özel	Devlet	Özel
Aile Hekimliği Birimi	33	0	33	0	3	0	26	0
Toplum Merkezi Birimi	1	0	2	0	11	0	27	0
Ağız ve Diş Sağlığı Merkezi	1	0	20	0	8	0	0	0
Dispanser	1	0	0	0	3	0	0	0
Hastaneler	2	1	71	16	140	13	94	4
Tıp Merkezi	0	2	0	13	0	8	0	1
Ana Çocuk Sağlığı Merk.	1	0	2	0	6	0	6	0
TOPLAM	39	3	128	29	171	21	153	5
Eczaneler	0	45						
Ambulans	11	4						

Kaynak: Kırşehir İl Sağlık Müdürlüğü, 2009.

Kırşehir İli genelinde biri özel olmak üzere toplam 7 hastane bulunmakta, bunlardan özel olan hastane ile birlikte toplam 3 hastane Kırşehir Merkezde yer almaktadır. Kırşehir'deki 62 aile hekimliği biriminden 33 'ü, mevcut 1 dispanser, 3 tıp merkezinin 2 si ve 1 ana çocuk sağlığı

Kırşehir Belediyesi Stratejik Planı 2010-2014

merkezi Kırşehir Merkezde bulunmaktadır. Ayrıca 73 eczaneden 45'i , 31 adet ambulansın 4'ü özel olmak üzere 15'i de Kırşehir Merkezde bulunmaktadır. Bu durumda Kırşehir ili genelindeki sağlık kuruluşlarının %51,21'i, doktorların da %62,54'ü merkezde bulunmaktadır.

Kırşehir genelinde 217'si devlet kurumlarında ve 34'ü de özel sağlık kuruluşlarında olmak üzere 251 doktordan 157'si (%62,54) Kırşehir Merkezde görev yapmaktadır. Kırşehir il genelinde 7 hastane 481 yatağa sahipken il merkezindeki 3 hastanenin yatak kapasiteleri toplamı ise 315'dir.

İl genelinde yardımcı sağlık personeli olarak nitelendirilen hemşire ve ebeinin toplamı 410'dur. Kırşehir Merkezde 192 hemşire görev yapmaktadır. Bu hemşirelerin 21 tanesi özel hastanelerde görev yapmaktadır. İl genelinde 162 olan ebelerin de 158'i Kırşehir Merkezdeki sağlık kuruluşlarında çalışmaktadır.

Tablo 42. Sağlık Hizmetlerinin Kişi Başına Dağılımı

	Merkez İlçe	İl	Türkiye	İstanbul
Yataklı Hastane Başına Düşen Kişi	39.471	31.819	93.000	244.176
Yatak Başına Düşen Kişi	375	463	537	844
Doktor Başına Düşen Kişi	754	887	662	1.517

Yukarıdaki veriler dikkate alındığında, Kırşehir merkezde ve İl genelinde hastanelerde yatak başına düşen kişi sayısının Türkiye ve İstanbul ortalamalarının altında olduğunu görmek mümkün olmakla birlikte, doktor başına düşen kişi sayısı İl genelinde ve merkezde Türkiye ortalamasının üzerinde olduğundan olumsuz bir görüntü çizmektedir. Almanya'da doktor başına 282 kişi düşmektedir.

1.5.4.4 Turizm

Tablo 43. Kırşehir Merkez İlçe Turistik Tesislerin Durumu

Cinsi	Yer/Nitelik	Kapasite	Sayı
Oteller	Grand Terme Otel (3 Yıldız)	132 Oda - 300 yatak	2
	Temur Otel (3 Yıldız)	47 Oda - 100 Yatak	
Moteller	Şehir Merkezi	250	5
Ev Pansiyonculuğu	Şehir Merkezi	200	3
Lokantalar	Şehir Merkezi	2.000	15
Kafeteryalar	Şehir Merkezi	500	11
Diskotek	Şehir Merkezi	200	2

Kaynak, Kırşehir Belediyesi Zabıta Müdürlüğü, 2009

Kırşehir tarih, kültür ve doğal turizm açısından çok önemli avantajlara sahip iken şehir merkezinde bunu karşılayacak düzeyde turizm tesisi bulunmadığı söylenebilir. Sadece iki tane 3 yıldızlı otel bulunmaktadır. Bu iki otelde toplam 179 oda ve 400 yatak kapasitesi bulunmaktadır. Yerli ve yabancı turistler için bu düzey Kırşehir için yeterli değildir. Motel ve ev pansiyonculuğu henüz gelişme aşamasındadır.

Kırşehir Belediyesi Stratejik Planı 2010-2014

Tarih, kültür ve doğa turizmi açısından önemli bir potansiyele sahip olan Kırşehir İli'nin, bu potansiyelinin turistik tesislerle de desteklenmesi gerekmektedir.

15.4.5 Sivil Toplum Kuruluşları

Tablo 44. Merkez İlçe Sivil Toplum Kuruluşları

Cinsi	Nitelik / İsim	Sayı	Toplam
Dernekler	Yöresel Dernekler	21	160
	Okul Dernekleri	4	
	Spor Kulübü Dernekleri	32	
	Cami Derneği	34	
	Sosyal Yardımlaşma Derneği	69	
Vakıflar	Vakıf	14	14

Kaynak, İl Dernekler Müdürlüğü, 2009

Kırşehir ilinde yöresel derneklerin çok fazla olmaması, dışarıdan göç alan bir şehir olmadığını ve buna bağlı olarak da alt kültürlerin fazla olmadığını ifade etmektedir. Alt kültürlerin olmayışı, Kırşehirlilik bilincinin yerleşmesine ve geliştirilmesine önemli katkı sağlamaktadır. Kuşkusuz kentsel gelişme açısından kentlilik bilinci çok önemli bir kavramdır. Diğer taraftan kültürel çeşitliliğin olmayışı sosyal hayatın renkliliğini azaltmaktadır. Kültürel bütünlük içinde, az da olsa farklı kültürlerin de zaman zaman kendilerini ifade edebileceği sosyal ortamların oluşturulmasına yönelik stratejilerin geliştirilmesinin ihtiyaç olduğu söylenebilir. Sosyal Yardımlaşma dernek sayısının 69 olması şehrin yardımlaşma kültürü açısından belli bir düzeye sahip olduğunu anımsatmaktadır. Anadolu kültürünü hemen her yönüyle yansıtan İlin, kimsesize yardım, sosyal dayanışma vb. özellikteki Anadolu Türk medeniyeti özelliklerini devam ettirdiği sonucuna varılabilir.

1.5.4.6. Kamu Kurum ve Kuruluşları

Tablo 45. Kırşehir İli Merkezde Yer alan Kamu Kurum ve Kuruluşları

KAMU KURUM ve KURULUŞLARI	Kırşehir Valiliği
	Cumhuriyet Başsavcılığı
	Fakülte ve Yüksekokullar
	Müftülük
	Sosyal Hizmetler Müdürlüğü
	Gençlik ve Spor İl Müdürlüğü
	Köy Hizmetler İl Müdürlüğü
	Emniyet Müdürlüğü
	Meteoroloji Bölge Müdürlüğü
	İl Özel İdare Müdürlüğü
	İl Nüfus Müdürlüğü
	İl Sivil Savunma Müdürlüğü
	Defterdarlık
	Milli Eğitim Müdürlüğü
	Kredi Yurtlar Müdürlüğü
	Bayındırlık ve İskan Müdürlüğü
	DSİ ve Karayolları Şeflikleri
	İl Sağlık Müdürlüğü
	Hastaneler
	Posta İşletmesi
	Türk Telekom
	Tarım İl Müdürü
	TMO Müdürlüğü
	İŞKUR
	SSK ve Bağ-Kur İl Müdürlükleri
	Sanayi ve Ticaret İl Müdürlüğü
	Şeker Fabrikaları
	Organize Sanayi Bölgesi
	TEDAŞ
	Kültür ve Turizm Müdürlüğü
Çevre ve Orman Müdürlüğü	
Banka Şubeleri	
BİRLİKLER	Tarım Kredi

Kaynak, Kırşehir Belediyesi Halkla İlişkiler Müdürlüğü, 2009

Kırşehir'in idari bölünüş açısından il olması ile tüm kamu kurum ve kuruluşlarının temsilcilikleri Merkezde toplanmıştır. Bu sebeple, şehir merkezinde yaşayan insanların bir çoğunun kamu hizmetleri sektöründe istihdam edildiği sonucuna varılabilir. Kırşehir'de tarım faaliyetlerinin yoğun olması tarım ile ilgili olan Tarım Kredi Birliğinin de olması sonucunu doğurmuştur.

1.5.5 FIRSATLAR VE TEHDİTLER

Belediyelerin dış çevresini oluşturan unsurlar (nüfus, demografik yapı, coğrafi alan, kentsel gelişme, Sosyo-kültürel hayat, ekonomik durum, turizm ve coğrafi bilgi sistemleri) doğrudan

Kırşehir Belediyesi Stratejik Planı 2010-2014

veya dolaylı olarak onları etkiler. Dış çevrenin sürekli değişikliğe uğraması, belediyelerin bu çevreyi analiz ederek ortaya çıkacak fırsat ve tehditleri önceden tahmin etmesini sağlamaktadır. Dolayısıyla, dış çevrenin sürekli ve sistematik analizi, hem dış çevredeki değişimler, hem de ortaya çıkabilecek fırsat ve tehditlerin tahmin edilmesi açısından büyük önem taşımaktadır. Fırsatlar, dış çevrenin analizinde belediye için olumlu sonuçların ve stratejik amaçlarını uygulamak için elverişli şartların ortaya çıkması olarak tanımlanabilir. Bununla birlikte, tehditler, belediyenin stratejik amaçlarını gerçekleştirmesine engel teşkil eden, temel kentsel hizmetlerde başarısını engelleyen ve belediyeyi zarara uğratan unsurlardır. Bu aşamada şehrin ve belediyenin avantajları, eksiklikleri, potansiyel fırsatları, muhtemel tehditler, dış çevre analizinden elde edilen bilgilere dayalı olarak değerlendirilmiştir.

Fırsat – Tehdit Analizi Tablosu

Fırsatlar	Tehditler
1- Tarihi ve Kültürel mekan sayısının fazla ve turizm açısından ilgi uyandıracak nitelikte olması.(cacabey....)	1- Kent merkezinde nüfusun büyük çoğunluğunun (%67) işgücünde olmaması, bunlar içinde eğitimleri devam eden ve köyden kente göç eden gençlerin yakın gelecekte kent içinde iş talebinde bulunacak olması.
2- Kırşehir'in Ahilik Kültürünün en önemli merkezlerinden biri olması.	2- Kadın nüfusun hem okuma yazma bilmeyenlerin oranının yüksek olması (%10), hem de önemli bir düzeyinin (%90) işgücünde olmaması.
3- Kapadokya gibi önemli bir turizm merkezinin içinde olması.	3- Kentte çok önemli düzeyde genç ve yükseköğrenim öğrencisi bulunmakla birlikte sosyal tesis, spor alanı ve kültürel etkinliklerin az sayıda olması, gençlerin istenmeyen faaliyet ve etkinliklere yönelme riskini taşıması.
4- Termal su kaynaklarının varlığı ve termal turizmin gelişimine açık olması	4- Kırşehir İli tarihi ve kültürel mirası ile turizm kenti olmaya aday bir il olmasına rağmen yeterli düzeyde turistik tesislerin olmaması ve termal su kaynaklarının yeterince kullanılmaması.
5- Yıllık nüfus artış hızının büyük boyutlarda olmaması	5- İşsizlik oranının yüksek olması (%19).
6- Mahalle nüfuslarının, bir kaçı dışında hızlı bir artış içinde olmaması.	6- Kentin kanalizasyon şebekesinin yeterli düzeyde olmaması (%78) ve bazı bölgelerde yenileme ihtiyacının olması.
7- Kırşehir İl Merkezinin, yatak başına düşen kişi ve hastane başına düşen kişi sayısında İstanbul ve Türkiye ortalamalarından iyi durumda olması.	7- Kişi başına düşen yeşil alanının oldukça az olması (3,47 m ²).
8- ÖSS ve SBS sınavlarında Türkiye genelinde başarı ortalamasının üzerinde ve üst sıralarda olması	8- Organize sanayi bölgesi olmasına rağmen yeterince tanıtılmaması, yatırımcıların getirilememesi ve gelen yatırımcının sürekliliğinin sağlanamaması
9- Yasal ve fiziksel olarak kentsel planlama açısından uygun koşulların var olması.	9- Sanayi sektörüne yönelik yeterli kalifiye elemanın bulunmaması
10- Su kaynaklarının şehrin ihtiyacını karşılayacak seviyede olması	10- İlimizin 1 nci derece deprem bölgesinde bulunması
11- Üniversitenin kurulması ve yerleşke alanının belirlenerek çevresel gelişim sürecinin başlaması	11- Altyapıda Kanalizasyon şebekesinin yakın gelecekte ihtiyaçları karşılayamayacak olması muhtemeldir. Bu çalışmaların da maliyetinin yüksek olması önemli bir dezavantajdır
12- Kaçak yapıların sayısının az ve kontrol edilebilir olması.	
13- Kırşehir'in çevre illerle irtibatını sağlayan yolların duble yola dönüştürülmesi ve çevre yolunun yapım aşamasına gelişimi	
14- Şehrimizde kamu yatırımlarının artması(adliye sarayı,hastane,polis MYO)	

2. KATILIMCILIĞIN NASIL SAĞLANDIĞINA İLİŞKİN AÇIKLAMA

Kırşehir Belediyesi stratejik planını yenilemeye karar verdiği andan itibaren yeni planın katılımcı anlayışla, her kademedeki personelin ve kurum dışında olup da kurumun hizmetlerinden etkilenen bütün unsurların görüş ve katkıları alınarak hazırlanmasına gayret edilmiştir.

Bu kapsamda öncelikle planın hazırlanması ile ilgili tüm belediye personeli içinden muhtelif branş ve kademelerde görev yapan 20 kişilik bir Stratejik Planlama ekibi oluşturulmuştur. Başkan yardımcısı Yaşar SULLU Başkanlığında oluşturulan bu ekip Mali Hizmetler Müdürlüğü bünyesinde yeni kurulan 3 kişilik Stratejik Planlama şefliği personelinin koordinesi ve sekreteryası ile çalışmalarına devam etmiştir. Özellikle durum analizinin yapıldığı uzun periyotta planlama ekibi içinden görevlendirilen küçük gruplarla grup çalışmaları yapılmış, bu safhada gerek kurum içi gerekse çevre ile ilgili verileri elde etmek için belediye birimleri ile , Kırşehir’de bulunan resmi kurumlar, sivil toplum kuruluşları, öğrenciler,esnaf ve diğer vatandaşlarla ortak çalışmalar yapılmış ve görüş ve önerileri alınmıştır.

Stratejik Planın en son ve en önemli safhası olan Stratejik alanların,amaçların ve hedeflerin tespiti ile bunlara nasıl ulaşılabileceğini gösteren stratejilerin ve son olarak tahmini maliyetlerin tespitinde ise Stratejik planlama ekibi içinden 5 kişilik bir komisyon görevlendirilmiştir. Bu komisyon belediye birimlerinin gerek idarecilerinden gerekse de diğer teknik personelinden belirlenen şahıslarla birlikte yapılan grup çalışmaları ile belediyenin tüm alanlardaki amaç ve hedefleri ile stratejileri tespit edilmiştir.

Son olarak komisyon çalışmaları ile belirlenen amaç,hedef ve stratejiler üst yönetim ile de koordinesi yapıp nihai şekli verilerek planlama çalışmaları sona ermiştir.

3. MİSYON, VİZYON VE İLKELER

3.1. MİSYONUMUZ

Halkımızın müşterek ve yaşamsal alanlarını zamanında,adil ve toplam kalite hizmet anlayışıyla karşılamaktır..

3.2 VİZYONUMUZ

. Kentlilik bilinci ile doğal zenginlikleri ve çevreyi koruyan,yapılaşmada çağdaş kentsel görünümü ön plana çıkaran ,sürdürülebilir kalkınma anlayışıyla tüm sektörlerin önünü açan, sağlıklı ve eğitilmiş toplumu amaçlayan ,kültürel mirasımıza sahip çıkan ,şeffaf ve hesap verebilir bir yönetim anlayışına sahip olmaktır.

3.3. İLKE VE DEĞERLERİMİZ

Çalışanlarımız en önemli varlıklarımızdır

Öğrenme, iyileştirme ve değişimin sürekliliğine inanırız

Yönetimde açık ,tutarlı, ulaşılabilir liderlik anlayışını belirler ve uygularız

Şehrin kaynaklarını en etkin ve en doğru alanda kullanmak

Şeffaf ve hesap verebilir olarak yüksek düzeyde bir yaklaşım benimseyip toplumun beklentilerini anlamaya ve onlara karşılık vermeye uğraşan bir belediye olarak algılanmak istiyorum.

4. STRATEJİK ALAN STRATEJİK AMAÇ VE STRATEJİK HEDEFLER

4.1 STRATEJİK ALANLAR

- **1. YÖNETİM – ORGANİZASYON – İNSAN KAYNAKLARI**
- **2. KÜLTÜR, SANAT VE DIŞ İLİŞKİLER**
- **3. ÇEVRE YÖNETİMİ**
- **4. KENTSEL ALTYAPI VE ŞEHİRCİLİK**
- **5. KAYNAK YÖNETİMİ**
- **6. SOSYAL HİZMETLER**
- **7. KORUMA VE KONTROL**

4.2. STRATEJİK ALAN 1: YÖNETİM – ORGANİZASYON – İNSAN KAYNAKLARI

SA-1. İnsan Kaynakları yönetiminin etkin olarak uygulanmasını sağlamak

STRATEJİ: Personel Performans Değerlendirme Sistemini kurmak.

STRATEJİ: Çalışanların Memnuniyetini sağlamak

Sorumlu Birim : İnsan Kaynakları ve Eğitim Müdürlüğü

SH-1.1. 2010 yılı sonuna kadar tüm pozisyonların görev, yetki ve sorumluluklarının belirlenmesi

STRATEJİ:İş analizi ve iş tanımlarının yapılması

Sorumlu Birim : İnsan Kaynakları ve Eğitim Müdürlüğü

SH-1.2. 2010 yılı başında İnsan Kaynakları tahakkuk sisteminin kurulması

STRATEJİ: Personel Devam Kontrol Sisteminin etkinleştirilmesi

Sorumlu Birim : İnsan Kaynakları ve Eğitim Müdürlüğü

SH-1.3. 2010 yılı ortasına kadar İnsan Kaynakları eğitim sürecinin oluşturulması

STRATEJİ:Eğitim ihtiyaçlarının belirlenmesi ve eğitim planlamasının yapılması

Sorumlu Birim : İnsan Kaynakları ve Eğitim Müdürlüğü

SH-1.4. 2011 yılına kadar işçi sağlığı ve iş güvenliği sisteminin oluşturulması

STRATEJİ: İş güvenliğiyle ilgili deneyimli kuruluşlarla işbirliği yapılması

STRATEJİ: Belediye iş güvenliği kurulunun oluşturularak prosedürlerin tamamlanması

Sorumlu Birim : İnsan Kaynakları ve Eğitim Müdürlüğü

SH-1.5. Yılda bir kez Çalışan Memnuniyeti ölçümleri yaparak sonuçlarına göre iyileştirme çalışmaları yapılması

STRATEJİ:Anket uygulaması yapmak

STRATEJİ:Çalışanların özel günlerini kutlamak

STRATEJİ: 2010 yılı başında öneri sisteminin kurulmasını sağlamak

Sorumlu Birim : İnsan Kaynakları ve Eğitim Müdürlüğü

SH-1.6. 2010 yılı başında Endüstriyel ilişkiler sürecinin oluşturulması

STRATEJİ: Sendikalarla koordinasyon toplantılarının yapılması

STRATEJİ1: 2010 yılından itibaren işçi sosyal haklarının maaş içinde düzenlenmesinin sağlanması.

Sorumlu Birim: Mali Hizmetler Müdürlüğü, İnsan Kaynakları ve Eğitim Müdürlüğü

SA-2. Belediye işlemlerinin bilişim teknolojisinden en üst düzeyde yararlanılarak yerine getirilmesi, e-belediyeciliğin geliştirilmesi

SH-2.1 Planlama için gerekli olan lisanslı çizim ve animasyon programlarını 2010 yılı sonuna kadar temin edip 2011 yılı sonuna kadar kullanımını sağlamak

STRATEJİ: ilgili programların aktif kullanımı için personelin eğitimi

Sorumlu Birim: İmar ve Şehircilik Müdürlüğü, İnsan Kaynakları ve Eğitim Müdürlüğü

SH-2.2 2014 yılı sonuna kadar vatandaşa sunulan hizmetleri kolaylaştırıcı teknolojik tedbirler almak

STRATEJİ: Bilişim teknolojilerinden azami istifade etmek, e-belediyecilik

STRATEJİ: 2011 sonuna kadar internet üzerinden tahsilat yapılabilmesini sağlamak

Performans göstergesi: Vatandaşın belediye ile ilgili işlemlerini e-belediyecilikle halletme oranı

Sorumlu Birim: İmar ve Şehircilik Müdürlüğü, Basın Yayın ve Halkla İlişkiler Müdürlüğü (Bilgi İşlem Servisi), Mali Hizmetler Müdürlüğü

Sorumlu Birim: İmar ve Şehircilik Müdürlüğü

SH-2.3. 2010 ikinci yarısından itibaren Firma ve şahıs alacaklarının banka havalesiyle yapılabilmesini sağlamak

STRATEJİ1: Ödeme yapılacak firma ve şahısların banka bilgilerinin kayıt altına alınması

Sorumlu Birim: Mali Hizmetler Müdürlüğü

4.3. STRATEJİK ALAN 2 : KÜLTÜR, SANAT, TURİZM VE DIŞ İLİŞKİLER

SA-3. Kırşehir Belediyesi faaliyetlerinin kamuoyuna zamanında ve etkin bir şekilde aktarılması

STRATEJİ: Belediye faaliyetlerini tanıtan süreli yayın hazırlamak

STRATEJİ: Belediye ait reklam ve ilan panolarını belediye bünyesine alarak bu maksatla kullanmak

STRATEJİ: Yerel ve ulusal basın kuruluşlarına belediye faaliyetleri ile ilgili günlük basın bülteni göndermek

Sorumlu Birim: Basın Yayın ve Halkla İlişkiler Müdürlüğü

SH-3.1. 2014 yılına kadar her yıl belediye'nin yıllık faaliyetlerini ve Kırşehir'i tanıtan kitapçık, broşür ve CD ler hazırlamak

STRATEJİ: Birimler arası iletişimin etkili bir şekilde kurulması

Performans göstergesi: Tanıtım maksatlı basılan kitap,cd miktarı

Sorumlu Birim: Basın Yayın ve Halkla İlişkiler Müdürlüğü

SH-3.2. Belediye faaliyetlerini ve duyurularının SMS ve e-mail yoluyla kamuoyuna aktarılmasını sağlamak.

STRATEJİ: Gönderme yapılacak şahısların e-mail adresi ve telefon numaralarının tespiti

Sorumlu Birim: Basın Yayın ve Halkla İlişkiler Müdürlüğü

SH-3.3. 3 aylık periyotlar halinde kamuoyunu bilgilendirmeye yönelik basın toplantıları düzenlemek

STRATEJİ: Yerel ve ulusal basın temsilcileri ile koordinasyon

Sorumlu Birim: Basın Yayın ve Halkla İlişkiler Müdürlüğü

SA-4. Belediye vatandaş ilişkilerini en üst seviyede tutmak

SH-4.1.Kırşehir halkının belediye hizmetleriyle ilgili talep ve şikayetlerini değerlendirerek çözüme yönelik çalışmalar yapmak, en geç iki gün içerisinde vatandaşa bilgi vermek

STRATEJİ: Akmasa birimini 24 saat hizmet sunacak şekilde etkinleştirilmesi

Performans göstergesi: Gelen ve çözüme kavuşturulan şikayet sayısı

Sorumlu Birim: Basın Yayın ve Halkla İlişkiler Müdürlüğü

SA-5. Kent Kimliği oluşturulması ve Kırşehirlilik bilincinin geliştirilmesi için gerekli çalışmaları yapmak.

SH-5.1. 2014 yılına kadar Kırşehir'in sahip olduğu kültür ve tabiat varlıklarını tanıtmak amaçlı yayınlar hazırlamak.

STRATEJİ: Konuyla ilgili uzman kuruluş ve kişilerle işbirliği yapılarak

Performans göstergesi: Yıllık hazırlanan yayın sayısı

Sorumlu Birim: Basın Yayın ve Halkla İlişkiler Müdürlüğü, Kültür ve Sosyal İşler Müdürlüğü

SH-5.2. Her yıl Kırşehirlilik bilincinin geliştirilmesine yönelik tanıtım faaliyetleri düzenlemek

STRATEJİ:Her yıl en az 2 etkinliğe katılmak ve 2 televizyon programları düzenlemek

Performans göstergesi: Katılan etkinlik ve yapılan televizyon programı sayısı

Sorumlu Birim: Basın Yayın ve Halkla İlişkiler Müdürlüğü

SA-6. Kırşehir kültürüne sahip çıkmak ve gelecek nesillere aktarmak için gerekli çalışmaları yapmak

Kırşehir Belediyesi Stratejik Planı 2010-2014

SH-6.1. 2014 sonuna kadar gün ışığına çıkarılmamış olan kültür varlıklarımızın gün ışığına çıkarılması , mevcutların etkili tanıtımının yapılması ve muhafazası için tedbirlerin alınması

STRATEJİ: Kültür ve tabiat varlıklarını koruma kurulu , İl kültür müdürlüğü ile işbirliği

STRATEJİ: Her yıl Kırşehir kültürünü tanıtıcı yayınlar hazırlamak

Performans göstergesi: Gün ışığına çıkarılan, korumaya alınan ve restorasyonu yapılan eser sayısı

Performans göstergesi: Çıkarılan yayın sayısı

Sorumlu Birim: Kültür ve Sosyal İşler Müdürlüğü, Basın Yayın ve Halkla İlişkiler Müdürlüğü

SH-6.2. 2014 sonuna kadar Kırşehir yöresi geleneklerinin yaşatılması ve tanıtımı ile ilgili çalışmalar yapmak

STRATEJİ: Konuyla ilgili araştırma ekibinin kurulması ve uzman kişilerle işbirliği

Performans göstergesi : Tespit edilen gelenek ve görenekler

Sorumlu Birim: Kültür ve Sosyal İşler Müdürlüğü

SH-6.3. 2014 yılı sonuna kadar Ahi Evren Külliyesinin ve Meydanının düzenlenmesini tamamlamak.

STRATEJİ1: Valilik, Vakıflar Genel Müdürlüğü ve Kültür Tabiat Varlıklarını Koruma Kurulu ile işbirliği içinde yapılması

Sorumlu Birim: İmar ve Şehircilik Müdürlüğü, Fen İşleri Müdürlüğü, Kültür ve Sosyal İşler Müdürlüğü, Destek Hizmetleri Müdürlüğü

SH-6.4. 2014 yılı sonuna kadar termal turizmi artıracak tedbirler almak

STRATEJİ1: Termal turizme hizmet verecek planlamalar yaparak yatırımcılara hazır termal alanlar sunmak.

Sorumlu Birim: İmar ve Şehircilik Müdürlüğü, Kültür ve Sosyal İşler Müdürlüğü

SA-7. Kırşehir halkını bir araya getirmeye ve kentlilik bilincini yükseltmeye yönelik çalışmalar yapmak

SH-7.1. Her yıl Kırşehir halkını kültürel ve sanatsal aktiviteler ile bir araya getirmek

STRATEJİ: Organizasyon şirketleri ile işbirliği

Performans göstergesi: Düzenlenen kültürel ve sanatsal faaliyetler

Sorumlu Birim: Kültür ve Sosyal İşler Müdürlüğü

SH-7.2. 2014 sonuna kadar Kültürel ve sanatsal faaliyetlere uygun mekan teşkil edecek bir kültür ve sanat merkezinin kurulması

STRATEJİ: Valilikle işbirliği ve öz kaynaklarla gerçekleştirmek

Sorumlu Birim: Kültür ve Sosyal İşler Müdürlüğü, İmar ve Şehircilik Müdürlüğü, Fen İşleri Müdürlüğü

4.4. STRATEJİK ALAN 3: ÇEVRE YÖNETİMİ

SA-8. Kırşehir halkına temiz, yaşanabilir ve sağlıklı bir çevre sunmak

SH-8.1. 2010 yılı sonuna kadar düzenli katı atık depolama sistemine geçilmesi.

STRATEJİ1:Çevre ve Orman Bakanlığı işbirliği

Sorumlu Birim: Çevre Koruma Müdürlüğü

SH-8.2. 2011 yılı sonuna kadar Vahşi depolama alanının ıslah edilmesi

STRATEJİ1: Vatandaş, STK, Çevre ve Orman Bakanlığı işbirliği

Sorumlu Birim: Çevre Koruma Müdürlüğü, Fen İşleri Müdürlüğü

SH-8.3. 2010 yılı içerisinde atık su arıtma tesisinin işletmeye alınması.

STRATEJİ: Ankara Büyükşehir Belediyesi ile işbirliği

Sorumlu Birim: Çevre Koruma Müdürlüğü, Fen İşleri Müdürlüğü

SH-8.4. Süreç sonuna kadar çevre kirliliğine yol açan etkenleri minimize etmek

STRATEJİ: Çevre kontrollerinde sürekliliğin sağlanması

STRATEJİ: Vatandaşa, öğrencilere ve kurumlara yönelik bilinçlendirme faaliyetler

Performans göstergesi: 1-Yapılan etkinlik sayısı 2-yapılan denetim sayısı

Sorumlu Birim: Çevre Koruma Müdürlüğü, Temizlik İşleri Müdürlüğü, Basın Yayın ve Halkla İlişkiler Müdürlüğü

SA-9. Kent temizlik sürecini etkin olarak yönetmek

STRATEJİ: Kent temizlik hizmetlerini hizmet alım usulüyle yerine getirmek

SH-9.1. 2012 yılı sonuna kadar toplanmayı bekleyen çöplerin sağlıklı muhafazasını sağlamak

STRATEJİ: Varille yapılan çöp toplama ve muhafaza işinin çöp konteynırları ile yapılması

Performans göstergesi: Konteynıra çevrilen varil sayısı

Sorumlu Birim: Temizlik İşleri Müdürlüğü

SH-9.2. Kırşehir'de çöplerin toplanmadan önce ayrıştırılması oranını 2014 yılına kadar %80 oranında gerçekleştirmek

STRATEJİ: Apartman ve site sakinleri ile toplantılar düzenleyerek, 2010 yılında 1 pilot mahallede çöplerin ayrıştırılmasına başlamak.

Sorumlu Birim: Temizlik İşleri Müdürlüğü

SH-9.3. 2014 yılı sonuna kadar düzenlenecek aktivitelerle Kırşehir halkının temizlik bilincinin artırılması

STRATEJİ: Temizlik kampanyaları, okullarda düzenlenecek seminerler ve afiş çalışması

Performans göstergesi:Düzenlenen kampanya,seminer ve dağıtılan afiş sayısı

Sorumlu Birim: Temizlik İşleri Müdürlüğü, Basın Yayın ve Halkla İlişkiler Müdürlüğü

SA-10. Mevcut yeşil alanların korunması ve model projelerle yaşanabilir mekanlar oluşturmak

SH-10.1. Kırşehir’de kişi başına düşen yeşil alan miktarını 2014 yılına kadar %70 oranında artırmak

STRATEJİ: İmar planlarında yeşil alan miktarını artırmak

STRATEJİ:Ağaç dikme kampanyaları düzenleyerek halkın gönüllü yeşillendirme faaliyetlerine katılımı

STRATEJİ: 2014 yılı sonuna kadar 14 mahalleye 14 park yapılması

Sorumlu Birim:Park ve Bahçeler Müdürlüğü, İmar ve Şehircilik Müdürlüğü, Fen İşleri Müdürlüğü, Destek Hizmetleri Müdürlüğü

SH-10.2. Her yıl 15 park ve 2013 yılı sonunda tüm mevcut parkların, yapısal ve bitkisel alanlarının revizesini tamamlamak

STRATEJİ: Hizmet alım usulüyle yapılması

Sorumlu Birim:Park ve Bahçeler Müdürlüğü

SH-10.3. 2014 yılı sonuna kadar Termal alan olarak belirlenen bölgede , içerisinde termal aqua park, rekreasyon alanları, açık hava tiyatrosu, yürüyüş alanları ve yeşil alanları olan kent parkını kullanıma açmak

STRATEJİ: Öz kaynaklar ile gerçekleştirilmesi

Sorumlu Birim:Park ve Bahçeler Müdürlüğü, İmar ve Şehircilik Müdürlüğü, Fen İşleri Müdürlüğü, Destek Hizmetleri Müdürlüğü

SH-10.4. 2014 yılı sonuna kadar Kılıç özü deresi ve etrafının ıslahı çalışmalarını yapmak.

STRATEJİ:Öz kaynaklar ile gerçekleştirilmesi

Sorumlu Birim: Park ve Bahçeler Müdürlüğü, İmar ve Şehircilik Müdürlüğü, Fen İşleri Müdürlüğü, Destek Hizmetleri Müdürlüğü

SH-10.5. 2014 yılı sonuna kadar şehrin kuzeyindeki mülkiyeti belediyemize ait 131 hektar kent ormanının halkın kullanımına açılarak içerisinde , yapay gölet ve seyir tepeleri, mesire alanları,ve sosyal tesisleri bulunan kent ormanı yaşam alanı haline getirmek.

STRATEJİ: Çevre ve orman bakanlığı ile işbirliği

Sorumlu Birim: Park ve Bahçeler Müdürlüğü, İmar ve Şehircilik Müdürlüğü, Fen İşleri Müdürlüğü, Destek Hizmetleri Müdürlüğü

4.5. STRATEJİK ALAN 4: KENTSEL ALTYAPI VE ŞEHİRCİLİK

SA-11. Kırşehir'in altyapısını önümüzdeki 50 yıla hitap edecek şekilde geliştirmek ve revize etmek

SH-11.1. 2011 yılına kadar il merkezi genelinde kanalizasyon sorununun çözülmesi

STRATEJİ: Kanalizasyon hattı ihtiyacının tespiti, projelendirilmesi, yapımı ve hizmete sunulması

Performans göstergesi:Yapılan kanalizasyon hattı

Sorumlu Birim: Fen İşleri Müdürlüğü

SH-11.2. 2014 yılı sonuna kadar il merkezi genelinde yağmur suyu drenaj sorununun çözülmesi

STRATEJİ: Yağmur suyu drenaj güzergahlarının tespiti, projelendirilmesi, yapımı ve hizmete sunulması

STRATEJİ: Proje , kredi ve kontrolörlük konularında iller bankasıyla işbirliği yapmak

Performans göstergesi:Yapımı tamamlanan drenaj hattı miktarı

Sorumlu Birim: Fen İşleri Müdürlüğü

SA-12. Kırşehir'de şehir içi yol ağını ve kaldırımları nitelik ve nicelik olarak vatandaşın sürekli ve sağlıklı ulaşımını sağlayacak şekilde geliştirmek

SH-12.1. 2014 yılı sonuna kadar alt yapısı ve yol ıslahı tamamlanan imar yollarının hepsini bitümlü sıcak karışım(BSK) ile kaplamak.

STRATEJİ: İhtiyaç duyulan BSK yı belediye asfalt tesisinde üretmek

Performans göstergesi: Üretilen BSK miktarı, Kaplanan yol mesafesi

Sorumlu Birim: Fen İşleri Müdürlüğü

SH-12.2. Yol ıslah çalışmalarında ihtiyaç duyulan yerlerde istinat duvarı ve taş duvar ile menfez yapmak.

STRATEJİ: Malzemenin piyasadan temini ile işçiliğin belediye bünyesinde yaptırılması

Performans göstergesi: Yapılan istinat duvarı.taş duvar,menfez uzunluğu

Sorumlu Birim: Fen İşleri Müdürlüğü

SH-12.3. Kırşehir'in şehir içi yollarında ihtiyaç duyulan orta refüj ve kaldırımları yapmak.

STRATEJİ: Malzemenin piyasadan temini ile işçiliğin belediye bünyesinde yaptırılması

Sorumlu Birim: Fen İşleri Müdürlüğü

SA-13. Kırşehir halkına hızlı, kaliteli, güvenli ve sürekli ulaşım hizmeti sağlamak

SH-13.1. 2014 yılı sonuna kadar şehir trafik yoğunluğunu % 20 oranında azaltmak

STRATEJİ: 2014 sonuna kadar köy ve ilçe toplu taşıma araçlarının şehir merkezine girişini önleyici tedbirler alınması

STRATEJİ: Mevcut terminalin iki amaçlı kullanımının sağlanması ve batı yakasına yeni köy ve ilçe terminali kurulması. Şehir merkezinden Otogara ulaşım için ring seferleri düzenlenmesi

STRATEJİ: Mahalle dolmuşlarının durak yerlerini değiştirip tamamının 1 merkezde toplanması.

STRATEJİ: Kırşehir Belediyesine ait uygun alanların ve bir adet semt pazar yerinin açık otopark olarak kullanılması

Sorumlu Birim: Ulaşım Hizmetleri Müdürlüğü ,Fen İşleri Müdürlüğü, İmar Müdürlüğü, Destek Hizmetleri Müdürlüğü

SH-13.2. 2014 yılı sonuna kadar kentin sinyalizasyon sistemlerini tüm ihtiyaçlara cevap verecek şekilde modernize etmek

STRATEJİ: Tüm sinyalizasyon sisteminin tek merkezden kontrolünü sağlamak

Performans göstergesi: Merkezi kontrol kapsamına alınan kavşak sayısı

Sorumlu Birim: Ulaşım Hizmetleri Müdürlüğü

SH-13.3. Aşıkpaşa türbesi kavşak düzenlemesi ve diğer trafik altyapısını (kavşak,levha,yol,..vb) dönem sonuna kadar değişen ihtiyaçlara cevap verecek şekilde geliştirmek

STRATEJİ: İmar planlarında gerekli revizyonların yapılması

STRATEJİ: İl trafik komisyonu ile işbirliği içinde ihtiyaçların tespiti

STRATEJİ: Trafik altyapı çalışmalarını kolaylaştırıcı araç ve donanımın temin edilmesi

STRATEJİ: Trafik altyapısını daha etkin oluşturabilmek ve arızalara daha kolay müdahale edebilmek için bakım ünitesi oluşturmak

Performans göstergesi: Dönemsel yapılan altyapı çalışmaları

Sorumlu Birim: Fen İşleri Müdürlüğü, Ulaşım Hizmetleri Müdürlüğü, İmar Müdürlüğü, Destek Hizmetleri Müdürlüğü

SH-13.4. Kentin ihtiyaç duyulan noktalarında %80 tamamlanmış olan ara yolların araç trafiğine kapatılarak yayalaştırma işleminin, %20'lik kalan kısmını 2012 yılı sonuna kadar tamamlamak.

STRATEJİ: İl trafik komisyonu kararı alınması

Sorumlu Birim: Fen İşleri Müdürlüğü, Ulaşım Hizmetleri Müdürlüğü

SH-13.5. 2013 yılı sonuna kadar en az 15 yıllık trafik ağının etkin ve verimli olacak şekilde sorununu çözmek amacıyla ulaşım mastır planlaması yapmak ya da yaptırmak.

STRATEJİ: Bu konuda uzman kişi ve kuruluşlarla işbirliği

Sorumlu Birim: Ulaşım Hizmetleri Müdürlüğü

SH-13.6. Her yıl mevcut okul çevreleri ve ihtiyaç gerektiren diğer bölgelerde trafik güvenliği ile ilgili gerekli tedbirler almak, uygulamak

STRATEJİ: İl Emniyet Trafik Şube Müdürlüğü ile işbirliği

Performans göstergesi: Yapılan levhalandırma , işaretleme faaliyetleri

Sorumlu Birim: Ulaşım Hizmetleri Müdürlüğü

SH-13.7. 2014 yılı sonuna kadar Şehir içi toplu taşıma araçları ile taşınan yolcu sayısını % 30 artırmak.

STRATEJİ: Halkın toplu taşımaya özendirilmesi

Sorumlu Birim: Ulaşım Hizmetleri Müdürlüğü

SA-14. Sosyal, kültürel, turizm ve kentsel teknik alt ve üst yapıları planlamak.

STRATEJİ: 2010 yılı sonuna kadar plan revizyonunda muhtelif yerlerde düzeltme ve ilaveler yaparak, 2014 yılına kadar imar planının amacı doğrultusunda uygulanma çalışmalarını sağlamak

SH-14.1 Yapılacak düzenlemeler ve yeni imar planı çerçevesinde gerekli kamulaştırma işlemlerini beş yıl içerisinde tamamlamak.

STRATEJİ1: Vatandaşla anlaşarak, resen

Performans göstergesi: Yapılan kamulaştırma miktarı

Sorumlu Birim: İmar ve Şehircilik Müdürlüğü, Fen İşleri Müdürlüğü, Su İşleri Müdürlüğü.

SH-14.2.2014 yılı sonuna kadar 1/25.000 ölçekli Çevre Düzeni Planını tamamlamak

STRATEJİ1: Hizmet alım usulüyle yaptırmak

Sorumlu Birim: İmar ve Şehircilik Müdürlüğü

SH-14.3. 2014 yılı sonuna kadar Şehirlerarası ulaşımı kolaylaştıracak uygun bir alana Cep Otoparkı yapmak.

STRATEJİ1: Karayolları Genel Müdürlüğü ve Milli Emlak Müdürlüğü ile işbirliği

Sorumlu Birim: İmar ve Şehircilik Müdürlüğü, Ulaşım Hizmetleri Müdürlüğü , Fen İşleri Müdürlüğü, Destek Hizmetleri Müdürlüğü

SH-14.4. İlimizdeki numarataj çalışmalarının 2014 sonuna kadar % 100 oranında tamamlamak

STRATEJİ1: Yapılacak kontrollerle ihtiyaçların tespiti

Sorumlu Birim: İmar ve Şehircilik Müdürlüğü

SH-14.5. Koruma altındaki bölgelerin koruma amaçlı planlarını yaptırmak.

STRATEJİ1: Kültür ve tabiat varlıklarını koruma bölge kuruluyla işbirliği

Sorumlu Birim: İmar ve Şehircilik Müdürlüğü

SA-15. İlimizdeki çarpık ve sağlıksız yapılaşmanın önüne geçilmesi için gerekli çalışmaları etkin bir şekilde yürütmek.

STRATEJİ: İlimiz muhtelif bölgelerinde yenilemek ve şehirleşmeyi tamamlamak adına Kentsel Dönüşüm Projeleri hazırlamak, yapılaşmayı kontrol altında tutmak

STRATEJİ: İl genelinde yapılan yeni binalar için herkesin anlayabileceği ve kolay ulaşabileceği imar yönetmeliği çıkartılarak kurallara uygun yapılaşmaya yönlendirmek.

SH-15.1. 2014 yılı sonuna kadar imar planına aykırı ruhsatsız kaçak yapılaşmayı ve ruhsat ve eklerine aykırı yapılaşmayı önlemek

STRATEJİ: Yapı Zabitası ekibi ile günlük kontroller

Performans göstergesi: Tespit edilen ve önlenen usulsüzlük sayısı

Sorumlu Birim: İmar ve Şehircilik Müdürlüğü

SH-15.2. 2012 yılı sonuna kadar mevcut Pazar alanımızı modern görünümlü kapalı Pazar haline getirerek altına da şehrin otopark ihtiyacını gidermek için kapalı otopark yapmak.

STRATEJİ: Belediye öz kaynakları ile yapılması

Sorumlu Birim: İmar ve Şehircilik Müdürlüğü, Fen İşleri Müdürlüğü, Zabıta Müdürlüğü

SH-15.3. Şehrimizin 1. derece deprem bölgesinde olması nedeniyle 2014 yılına kadar gerekli önlemlerin alınmasını sağlamak.

STRATEJİ: Yeni belirlenecek Termal ve Turizm alanları için jeolojik ve jeoteknik etütleri yaptırmak.

STRATEJİ: İnşaat yapılacak her parselde jeolojik etütlerin yaptırılmasını sağlamak.

Sorumlu Birim: İmar ve Şehircilik Müdürlüğü

4.6. STRATEJİK ALAN 5: KORUMA VE KONTROL

SA-16. Kent genelinde yangın ve diğer afetlere karşı gerekli tedbirleri almak veya aldirmek

SH-16.1. 2014 sonuna kadar tüm işyerleri ,apartman ve kamu kuruluşlarında gerekli yangın tedbirlerinin alınmasını sağlamak

STRATEJİ: Ruhsat aşamasında yangın tedbirlerinin kontrolü, periyodik denetimler

Performans göstergesi: Şehirde yıllara göre çıkan yangın sayısı

Sorumlu Birim: İtfaiye Müdürlüğü, İmar ve Şehircilik Müdürlüğü,Zabıta Müdürlüğü

SH-16.2. 2014 sonuna kadar şehir acil durum barınma parkının oluşturulması

STRATEJİ: İl Sivil Savunma Müdürlüğü ve Valilikle işbirliği

Sorumlu Birim: Kültür ve Sosyal İşler Müdürlüğü, İmar ve Şehircilik Müdürlüğü, Fen İşleri Müdürlüğü, Sivil Savunma Uzmanlığı

SA-17. Yangında , diğer afet ve kazalarda söndürme ve kurtarma faaliyetini en etkili şekilde yerine getirmek

STRATEJİ: Yangın ulaşım planı hazırlamak ve şehirde uygun görülen yerlere yer üstü yangın hidrantlarının kurulmasını sağlamak

SH-17.1. 2014 yılı sonuna kadar nüfusa göre gerekli olan araç ve ekipmanın temin edilmesi .

STRATEJİ: Belediye öz kaynakları ile temin edilmesi

Performans göstergesi: Yıllara göre temin edilen ekipman cinsi ve miktarı

Sorumlu Birim: İtfaiye Müdürlüğü

SH-17.2. 2014 sonuna kadar itfaiye personelinin mesleki becerisini en üst seviyeye çıkarmak

STRATEJİ:Modern itfaiye eğitimi için gerekli fiziki altyapı ve uzman eğitici temini

Performans göstergesi: Tatbikat, eğitim ve uygulamalardaki başarılar

Sorumlu Birim: İtfaiye Müdürlüğü

SA-18. Kırşehir İli'nde hayvan sağlığını korumak ve hayvansal ürünlerin vatandaşa en sağlıklı şekilde ulaşımını sağlamak.

STRATEJİ: Et ve et ürünleri satışı yapan işletmelerin zabıta eşliğinde periyodik denetimini yapmak.

STRATEJİ: Ev ve süs hayvanı satışı yapılan işyerleri sahiplerine yönelik eğitim ve sertifika programları düzenlemek.

STRATEJİ: Kurban bayramlarında sağlıklı ve hijyenik kontrollü kesimi sağlayacak tedbirler almak

SH-18.1. 2011 sonuna kadar Belediye sınırları içerisinde sevk edilen hayvan ve hayvansal kökenli gıdaların hareketlerini kontrol altına almak.

STRATEJİ: Sevk işlemlerinde menşe-i şahadetnamesi aramak

Sorumlu Birim: Veteriner İşleri Müdürlüğü

SH-18.2. 2010 yılı sonuna kadar Evcil hayvanların kayıt altına alınarak sahiplik belgesinin verilmesi

STRATEJİ: Evcil hayvan sahiplerine ulaşacak yöntemlerin geliştirilmesi

Performans göstergesi: Kayıt altına alınan evcil hayvan sayısı

Sorumlu Birim: Veteriner İşleri Müdürlüğü

SA-19. Hayvanlardan bulaşabilecek hastalıklara karşı mücadele etmek

STRATEJİ: Kuş gribi, domuz gribi gibi güncel hastalıklarla ilgili etkili mücadele, müdahale ve bilinçlendirme usulleri geliştirmek

SH-19.1. Her yıl sinek, sivrisinek, kene ve diğer haşeratlarla mücadele konusunda gerekli ve etkin önlemleri almak

STRATEJİ: Etkili zamanında ilaçlama

Sorumlu Birim: Veteriner İşleri Müdürlüğü

SA-20. Başboş hayvanların ıslahı maksatlı hayvan barınağının kurulması ve işletilmesi

SH-20.1. 2011 yılına kadar hayvan barınağının tesis edilmesi ve aktif hale getirilmesi

STRATEJİ: Tarım il müdürlüğü ve çevre orman müdürlüğü ile işbirliği

Performans göstergesi: Kısırlaştırılan ve aşılanan başboş hayvan sayısı.

Sorumlu Birim: Veteriner İşleri Müdürlüğü, İmar Ve Şehircilik Müdürlüğü, Fen İşleri Müdürlüğü, Destek Hizmetleri Müdürlüğü

SA-21. Belediye mücavir alanındaki işyerlerinin mevzuata uygun ruhsatlandırılmalarını ve çalışmalarını sağlamak

STRATEJİ: Şehrimizde faaliyet gösteren gayri sıhhi ve umuma açık işyerlerinin ayda bir kez tamamının genel denetimini yapmak

SH-21.1. Belediye sınırları içerisinde faaliyet gösteren iş yerlerinin %90'ının 2014 yılı sonuna kadar ruhsatlandırılmasını sağlamak.

STRATEJİ: Periyodik ruhsat kontrollerini yapmak

STRATEJİ: Esnaf odalarıyla ve maliye ile devamlı bilgi akışı tesis edilmesi

Performans Göstergesi: Verilen ruhsat sayısı

Sorumlu Birim: Zabıta Müdürlüğü

SH-21.2. İşyeri bilgilerinin 2011 yılına kadar tamamen bilgisayar ortamına aktarılması

STRATEJİ: Esnaf odalarıyla devamlı bilgi akışı tesis edilmesi

Sorumlu Birim: Zabıta Müdürlüğü, Basın Yayın ve Halkla İlişkiler Müdürlüğü (Bilgi İşlem Servisi)

SA-22. Kent düzeni ve koruma faaliyetlerini etkili şekilde yerine getirmek

SH-22.1. 2011 yılına kadar seyyar satıcı problemini ilgili tüm tarafları mağdur etmeyecek şekilde çözüme ulaştırmak

STRATEJİ: STK'lar ve ilgili diğer kuruluşların katılımıyla alternatif çözüm yolları geliştirmek

Sorumlu Birim: Zabıta Müdürlüğü

SH-22.2. 2012 yılında gönüllü zabıta uygulamasına geçilmesi

STRATEJİ: STK 'ları ve İl Milli Eğitim Müdürlüğü ile işbirliği

Sorumlu Birim: Zabıta Müdürlüğü, Basın Yayın ve Halkla İlişkiler Müdürlüğü

SH-22.3. Esnafarla diyalogun güçlendirilmesi için 2014 yılı sonuna kadar on adet toplantı düzenlemek.

STRATEJİ: Esnaf odalarıyla işbirliği

Sorumlu Birim: Zabıta Müdürlüğü

SA-23. Vatandaşın sağlık ve huzurunun korunmasına katkıda bulunmak

SH-23.1. 2011 yılına kadar mevcut pazaryerlerinin fiziki iyileştirmelerinin ve düzeninin sağlanması, yeni mahalle ve semt pazarları oluşturulması

STRATEJİ: Pazaryeri esnafının kayıt altına alınması

STRATEJİ: Belediye imkanlarıyla fiziki iyileştirmenin yapılması

Sorumlu Birim: Zabıta Müdürlüğü, Fen İşleri Müdürlüğü

SH-23.2. 2014 yılı itibarıyla vatandaş şikayetlerinin asgari seviyeye indirilmesi

STRATEJİ: Bütün şikayetlerin değerlendirilerek günlük raporlanması

Performans göstergesi: Aylık gelen şikayet miktarı

Sorumlu Birim: Zabıta Müdürlüğü

SA-24. Kent içi ulaşımı sağlayan ticari araçların ve otoparkların yasalar çerçevesinde denetimlerini yapmak ve trafik düzenlemelerini sağlamak.

SH-24.1. 2011 yılı sonuna kadar, ticari faaliyet gösteren taksilerin tamamını ruhsatlandırmak. Ruhsatı olup da faaliyette bulunmayanların tespitlerini yapıp durumlarını yeniden değerlendirmek.

STRATEJİ: Periyodik denetimler ve ilgili meclis kararının alınması

Sorumlu Birim: Ulaşım Hizmetleri Müdürlüğü

SH-24.2. 2010 yılı sonuna kadar belde genelinde faaliyet gösteren dolmuş hatlarının güzergahlarını ihtiyaca cevap verecek şekilde yeniden belirlemek.

STRATEJİ: İl Şoförler Odası işbirliğiyle imzalanacak protokol

Sorumlu Birim: Ulaşım Hizmetleri Müdürlüğü

SH-24.3. Her yıl düzenli olarak kapalı ve açık otoparkların ve toplu taşıma araçlarının denetimini yapmak.

STRATEJİ: Zabıta personeli ile denetim formları esaslı denetim yapmak

Performans göstergesi: Yapılan periyodik denetim sayısı ve denetim raporları

Sorumlu Birim: Ulaşım Hizmetleri Müdürlüğü

4.7. STRATEJİK ALAN 6: KAYNAK YÖNETİMİ

SA-25. Belediye kaynaklarının en etkin, verimli ve şeffaf kullanımını sağlamak

SH-25.1. Belediye taşınırlarını 2010 yılı sonuna kadar kayıt altına almak

STRATEJİ: Sayım komisyonu oluşturup etkili bir zimmet sistemine geçilmesi

Performans göstergesi: Kayıt altına alınan taşınır sayısı

Sorumlu Birim: Mali Hizmetler Müdürlüğü

SH-25.2. 2012 sonuna kadar yapılan harcamaların en uygun yöntemler kullanılarak yapılmasını sağlamak

STRATEJİ: Mümkün olduğunca açık ihale usulüyle ihaleler yapmak

Sorumlu Birim: Mali Hizmetler Müdürlüğü

SH-25.3. 2010 yılı ikinci yarısından itibaren ihalelerin belediye internet sitesinde yayımlanmasını sağlamak

STRATEJİ1: Bilgi işlem altyapısının oluşturulması

Sorumlu Birim: Mali Hizmetler Müdürlüğü, Basın Yayın ve Halkla İlişkiler Müdürlüğü (Bilgi İşlem Birimi)

SH-25.4. 2014 yılına kadar kamu kurumlarına olan borçların % 30 azaltılması

STRATEJİ1: 2010 yılından itibaren yeni bir ödeme planıyla borçların yeniden yapılandırılması

Sorumlu Birim: Mali Hizmetler Müdürlüğü

SH-25.5. Gider bütçesini her yıl %5 azaltmak

STRATEJİ: Etkin piyasa fiyat araştırması yapmak

Sorumlu Birim: Mali Hizmetler Müdürlüğü

SA-26. Belediye gelirlerini artırıcı tedbirler almak

SH-26.1. 2010 yılı sonuna kadar belediye gelirleri gerçekleşme oranını % 85 üzerine çıkarmak

STRATEJİ: Belediye mükellef ve aboneliklerinin tek sicil numarası altında birleştirilmesi

STRATEJİ: Öncelikle resmi kurumlar olmak üzere ön ödemeli sayaç kullanımını yaygınlaştırmak

Sorumlu Birim: Mali Hizmetler Müdürlüğü

SA-27. Belediye makine ve araç parkını kent ihtiyaçlarını karşılayacak şekilde yönetmek

STRATEJİ: Tüm Araçların ve makinelerin periyodik bakımlarını yapmak

SH-27.1. 2014 yılı sonuna kadar araçların amacı dışında kullanılmamasını % 100 oranında sağlamak

STRATEJİ: "Araç Takip Sistemi" kurularak araçların anlık takip edilmesi

Sorumlu Birim: Fen İşleri Müdürlüğü

SH-27.2. 2014 yılı sonuna kadar aşamalı olarak ekonomik ömrünü tamamlamış otobüs, kamyon ve binek araçlarının hurdaya çıkarılarak daha yeni ve yakıt tasarrufu sağlayan araçlar almak.

STRATEJİ: Ekonomik ömrünü tamamlamış araçların tespiti ve yenileme planı oluşturulması

Sorumlu Birim: Fen İşleri Müdürlüğü

SA-28. İçme suyu şebeke kayıplarını en aza indirmek

SH-28.1 2014 yılı sonuna kadar tüm şebekelerdeki kayıpları (%50) oranında azaltmak

STRATEJİ: Ekonomik ömrünü tamamlamış ana isale hattı ve içme suyu şebekesini yenilemek

STRATEJİ: Farklı bölgelerde, dağınık şekilde bulunan su kuyusu ve depolarını tek bir merkezden izlemek ve denetlemek için skala (otomasyon) sistemi kurmak.

Sorumlu Birim:Su İşleri Müdürlüğü

4.8. STRATEJİK ALAN 7: SOSYAL HİZMETLER

SA-29. Kırşehir halkının sosyal ihtiyaçlarına zamanında ve etkili cevap vermek

SH-29.1. 2011 yılı sonuna kadar Sosyal Paylaşım Merkezinin kurulması

STRATEJİ: Belediye vatandaş işbirliği

Sorumlu Birim: Kültür ve Sosyal İşler Müdürlüğü, Basın Yayın ve Halkla İlişkiler Müdürlüğü, Destek Hizmetleri Müdürlüğü

SH-29.2. 2014 sonuna kadar gençlerin tüm sosyal ihtiyaçlarına cevap verecek gençlik merkezinin kurulması

STRATEJİ: İl gençlik ve spor müdürlüğü ve üniversite ile işbirliği

Sorumlu Birim: Kültür ve Sosyal İşler Müdürlüğü, İmar ve Şehircilik Müdürlüğü, Fen İşleri Müdürlüğü, Destek Hizmetleri Müdürlüğü

SH-29.3. 2014 yılı sonuna kadar kadın ve çocuk sığınma evlerinin kurularak aktif hale getirilmesi

STRATEJİ: İl sosyal hizmetler müdürlüğü ile işbirliği

Sorumlu Birim: Kültür ve Sosyal İşler Müdürlüğü, Hukuk İşleri Müdürlüğü, Destek Hizmetleri Müdürlüğü

SH-29.4. 2014 sonuna kadar meslek ve beceri edindirme kurslarının tertip edilmesi

STRATEJİ: Kurs alanlarının tespiti ve İl Halk Eğitim Müdürlüğü ile işbirliği

Performans göstergesi: Açılan kurs sayısı, yetiştirilen diplomalı kursiyer sayısı,

Sorumlu Birim: Kültür ve Sosyal İşler Müdürlüğü

SH-29.5. 2010 yılı sonuna kadar kadın aktivite merkezinin geliştirilerek etkin kullanımının sağlanması

STRATEJİ: Merkez bünyesinde Belediye çocuk kreşinin kurulması

STRATEJİ: Bayanlara sosyal toplantı mekanlarının ve kadın meclisinin oluşturulması

Sorumlu Birim: Kültür ve Sosyal İşler Müdürlüğü, Destek Hizmetleri Müdürlüğü

SH-29.6. 2014 yılı sonuna kadar Engelli vatandaşlar için yaşam kolaylaştırıcı tedbirler almak

STRATEJİ: İhtiyaçların tespiti için engelli dernekleri ile işbirliği

Performans göstergesi: Engelli vatandaşlara yönelik yapılan iş ve işlem sayısı

Sorumlu Birim: Kültür ve Sosyal İşler Müdürlüğü, Fen İşleri Müdürlüğü

SA-30. Kırşehir halkına sağlıklı, sürekli ,ekonomik ve nitelikli su temin etmek.

STRATEJİ: Kentteki su depoları , su kuyularını ve tüm içme suyu şebekesini daha etkin ve verimli hale getirmek için çalışmalar yapmak.

STRATEJİ: Farklı bölgelerde, dağınık şekilde bulunan su kuyusu ve depolarını tek bir merkezden izlemek ve denetlemek için skada (otomasyon) sistemi kurmak.

STRATEJİ: İşletme Müdürlüğü bünyesinde teknik personelden oluşan yeni bir ekip oluşturarak gerekli tüm bakım onarım hizmetlerini ifa etmek

SH-30.1. 2012 yılı sonuna kadar, şehir genelinde su verilemeyen bölge bırakmamak.

STRATEJİ: İhtiyaç duyulan bölgelere yeni depo ve bağlantılar yapmak

Sorumlu Birim: Su İşleri Müdürlüğü

Performans göstergesi: Yeni yapılan depo ve bağlantı miktarı

SH-30.2. İhtiyaç halinde 2014 yılı sonuna kadar yeni içme su kuyusu açmak.

STRATEJİ: DSİ ve ilgili diğer kurumlarla işbirliği

Performans göstergesi: İhtiyaca binaen yeni açılan kuyu miktarı

Sorumlu Birim: Su İşleri Müdürlüğü

SA-31. Okul öncesi ve okul çağındaki çocuklara trafik eğitimi vermek

SH-31.1. 2013 yılı sonuna kadar 2 okulda trafik eğitim parkı yapmak.

STRATEJİ: Emniyet Trafik Şube Müdürlüğü ve İl Milli Eğitim Müdürlüğü ile işbirliği

Sorumlu Birim: Ulaştırma Hizmetleri Müdürlüğü

SH-31.2 Her yıl trafik haftasında pilot öğrenci gruplarına şehir trafik akışı içinde uygulamalar yaptırmak

STRATEJİ: Emniyet Trafik Şube Müdürlüğü ve İl Milli Eğitim Müdürlüğü ile işbirliği

Sorumlu Birim: Ulaştırma Hizmetleri Müdürlüğü, Basın Yayın ve Halkla İlişkiler Müdürlüğü

SA-32. Mezarlık ve cenaze hizmetlerinin geliştirilmesi

STRATEJİ: ALO CENAZE hattı uygulamasının kesintisiz işlemesi sağlanarak vatandaşa her türlü cenaze işlemlerinde yardımcı olmak

SH-32.1.Mevcut 20 mezarlıktan her yıl 4 Mezarlığın fiziki ve peyzaj düzenlenmelerinin yapılarak Kırşehir halkına daha nitelikli ve kaliteli hizmet sunulmasını sağlamak.

STRATEJİ: Hizmet alımı usulüyle ve öz kaynaklarla yapılması.

Sorumlu Birim: Park ve Bahçeler Müdürlüğü Fen İşleri

SH-32.2. 2013 yılı sonuna kadar Asri mezarlığın hizmete açılarak mezarlık bilgi sisteminin oluşturulması

STRATEJİ: Belediye öz kaynaklarıyla yaptırılması

Sorumlu Birim: Park ve Bahçeler Müdürlüğü, İmar ve Şehircilik Müdürlüğü, Fen İşleri Müdürlüğü, Destek Hizmetleri Müdürlüğü

5. TAHMİNİ MALİYET TABLOSU

	2010	2011	2012	2013	2014
SA-1	160.000	60.000	65.000	65.000	65.000
SH-1.1					
SH-1.2	20.000				
SH-1.3	30.000				
SH-1.4	50.000	50.000	50.000	50.000	50.000
SH-1.5	10.000	10.000	15.000	15.000	15.000
SH-1.6	50.000				
SA-2	830.000	680.000	480.000	430.000	430.000
SH-2.1	230.000	80.000	80.000	30.000	30.000
SH-2.2	600.000	600.000	400.000	400.000	400.000
SH-2.3					
SA-3	1.500.000	1.555.000	1.580.000	1.605.000	1.635.000
SH-3.1	500.000	525.000	535.000	545.000	555.000
SH-3.2	500.000	520.000	530.000	540.000	550.000
SH-3.3	500.000	510.000	515.000	520.000	530.000
SA-4	100.000	125.000	150.000	175.000	200.000
SH-4.1	100.000	125.000	150.000	175.000	200.000
	2010	2011	2012	2013	2014
SA-5	545.000	630.000	650.000	635.000	695.000
SH-5.1	530.000	605.000	615.000	590.000	635.000
SH-5.2	15.000	25.000	35.000	45.000	60.000

Kırşehir Belediyesi Stratejik Planı 2010-2014

SA-6	1.817.000	3.179.000	2.258.000	2.243.000	1.308.000
SH-6.1	750.000	900.000	1.050.000	1.050.000	1.125.000
SH-6.2	2.000	4.000	8.000	8.000	8.000
SH-6.3	865.000	2.225.000	1.150.000	1.135.000	125.000
SH-6.4	200.000	50.000	50.000	50.000	50.000
SA-7	150.000	725.000	650.000	150.000	100.000
SH-7.1	15.000	15.000	15.000	15.000	15.000
SH-7.2	135.000	710.000	635.000	135.000	85.000
SA-8	2.160.000	120.000	125.000	130.000	135.000
SH-8.1					
SH-8.2	2.050.000				
SH-8.3					
SH-8.4	110.000	120.000	125.000	130.000	135.000
SA-9	750.000	850.000	910.000	620.000	670.000
SH-9.1	200.000	250.000	300.000		
SH-9.2	35.000	50.000	50.000	50.000	50.000
SH-9.3	515.000	550.000	560.000	570.000	620.000
SA-10	1.700.000	1.700.000	1.700.000	1.700.000	1.200.000
SH-10.1	400.000	400.000	400.000	400.000	400.000
SH-10.2	500.000	500.000	500.000	500.000	
SH-10.3	400.000	400.000	400.000	400.000	400.000
SH-10.4	400.000	400.000	400.000	400.000	400.000
SH-10.5					

Kırşehir Belediyesi Stratejik Planı 2010-2014

SA-11	2.000000	2.500.000			
SH-11.1	1.000000	1.500000			
SH-11.2	1.000000	1.000000			
SA-12	3.050.000	5.050.000	2.050.000		
SH-12.1	1.000.000	3.000.000	2.000.000		
SH-12.2	50.000	50.000	50.000		
SH-12.3	2.000.000	2.000.000			
SA-13	920.000	5.750.000	1.010.000	1.005.000	1.1.75000
SH-13.1	580.000	500.000	600.000	600.000	800.000
SH-13.2	150.000	150.000	150.000	150.000	150.000
SH-13.3	100.000	5.010.000	150.000	150.000	150.000
SH-13.4	15.000	15.000	15.000		
SH-13.5	20.000	20.000	30.000	30.000	
SH-13.6	50.000	50.000	60.000	70.000	70.000
SH-13.7	5.000	5.000	5.000	5.000	5.000
SA-14	2.020.000	2.02.0000	6.020.000	2.020.000	2.020.000
SH-14.1	2.000.000	2.000.000	4.000.000	2.000.000	2.000.000
SH-14.2					
SH-14.3			2.000.000		
SH-14.4	20.000	20.000	20.000	20.000	20.000
	2010	2011	2012	2013	2014
SH-14.5					
SA-15	2.000.000	2.000.000	2.000.000	1.000.000	
SH-15.1					

Kırşehir Belediyesi Stratejik Planı 2010-2014

SH-15.2	2.000.000	2.000.000	2.000.000	1.000.000	
SH-15.3					
SA-16		325.000	150.000	150.000	100.000
SH-16.1					
SH-16.2		325.000	150.000	150.000	100.000
SA-17	950.000	100.000	100.000	100.000	100.000
SH-17.1	950.000	50.000	50.000	50.000	50.000
SH-17.2		50.000	50.000	50.000	50.000
SA-18	115.000	115.000	115.000	115.000	115.000
SH-18.1	15.000	15.000	15.000	15.000	15.000
SH-18.2	100.000	100.000	100.000	100.000	100.000
SA-19	100.000	100.000	100.000	100.000	100.000
SH-19.1	100.000	100.000	100.000	100.000	100.000
SA-20	500.000				
SH-20.1	500.000				
SA-21	425.000	450.000	475.000	500.000	550.000
SH-21.1					
SH-21.2	425.000	450.000	475.000	500.000	550.000
	2010	2011	2012	2013	2014
SA-22	500.000	500.000	500.000	500.000	500.000
SH-22.1					
SH-22.2	500.000	500.000	500.000	500.000	500.000

Kırşehir Belediyesi Stratejik Planı 2010-2014

SH-22.3					
SA-23	750.000	50.000			
SH-23.1	750.000	50.000			
SH-23.2					
SA-24					
SH-24.1					
SH-24.2					
SH-24.3					
SA-25	20.000	30.000	40.000	50.000	60.000
SH-25.1					
SH-25.2					
SH-25.3	20.000	30.000	40.000	50.000	60.000
SH-25.4					
SH-25.5					
SA-26	100.000	100.000	100.000	100.000	100.000
SH-26.1	100.000	100.000	100.000	100.000	100.000
SA-27	350.000	350.000	350.000	350.000	300.000
SH-27.1	100.000	100.000	100.000	100.000	100.000
SH-27.2	250.000	250.000	250.000	250.000	200.000
	2010	2011	2012	2013	2014
SA-28					
SH-28.1					
SA-29	635.000	690.000	735.000	785.000	835.000

Kırşehir Belediyesi Stratejik Planı 2010-2014

SH-29.1	500.000	550.000	600.000	650.000	700.000
SH-29.2	117.500	120.000	117.500	117.500	117.500
SH-29.3	17.500	20.000	17.500	17.500	17.500
SH-29.4					
SH-29.5					
SH-29.6					
SH-29.7					
SA-30	2.000.000	2.000.000	2.000.000	2.050.000	2.050.000
SH-30.1	2.000.000	2.000.000	2.000.000	2.000.000	2.000.000
SH-30.2				50.000	50.000
SA-31	565.000	615.000	665.000	715.000	700.000
SH-31.1	50.000	50.000	50.000	50.000	
SH-31.2	515.000	565.000	615.000	665.000	700.000
SA-32	280.000	280.000	280.000	280.000	30.000
SH-32.1	30.000	30.000	30.000	30.000	30.000
SH-32.2	250.000	250.000	250.000	250.000	