

**ERZİNCAN İL ÖZEL
İDARESİ
2015-2019 STRATEJİK
PLANI**

ÖN SÖZ	VI
AMAÇ VE VİZYONUMUZ	VII
1. GİRİŞ	8
1.1 Yasal Çerçeve.....	8
1.2 Stratejik Planın Amacı	8
1.3 Stratejik Planlamanın Aşamaları	9
1.3.1 Planlamanın Planlanması	9
1.3.1.1 Tepe Yönetimin Katılımının ve Liderlik Desteğinin Sağlanması	9
1.3.1.2 Stratejik Planlama Komisyon ve Ofisinin Kurulması	9
1.3.2 Planın Hazırlanması	9
1.3.2.1 Durum Analizinin Yapılması	9
1.3.2.2 Kalkınma Plan ve Programlarının İncelenmesi.....	10
1.3.2.3 Stratejik Konuların Belirlenmesi.....	10
1.3.2.4 Vizyonun Belirlenmesi.....	10
1.3.2.5 Stratejik Amaç, Hedef, Faaliyet ve Projelerin Oluşturulması	10
2. ERZİNCAN İLİNİN MEVCUT DURUMU	11
2.1 İdari Durum	12
2.2 Sosyal Yapı	14
2.2.4 Sağlık Hizmetleri.....	16
2.2.4.1 Genel Durum	16
2.3.2 Sanayi ve Ticaret	20
2.3.2.1 Sanayi	20
2.3.2.1.1 İmalat Sanayi	24
2.3.2.1.2 Erzincan Organize Sanayi Bölgesi	24
2.3.2.2 Ticaret.....	25
2.3.2.2.1 Mahalli İdareler ve Ticaret.....	28
2.3.2.2.1.2 Şehirleşme ve Ticaret	29
2.3.2.2.1.3 Tarım, Hayvancılık ve Ticaret.....	29
2.3.2.2.1.4. Madencilik ve Ticaret	30
2.3.4 Tarım	31
2.3.4.1.1 Agro-Ekolojik Bölgeler	31
2.3.4.1.2 Topografik Yapı	32
2.3.4.1.3 Vadiler.....	32
2.3.4.1.4 Ovalar	32
2.3.4.1.5 Akarsular	33
2.3.4.1.6 Göller.....	33
2.3.4.1.7 Yaylalar.....	33
2.3.4.1.8 Dağlar	34
2.3.4.1.9 İklim ve Meteorolojik Veriler	34
2.3.4.1.10 Doğal Bitki Örtüsü.....	35
2.3.4.1.11 İl Arazisinin Dağılımı.....	35
2.3.4.1.12 Toprak Yapısı	36
2.3.4.1.13 Sulanabilir Tarım Arazisi.....	40
2.3.4.1.14 Çayır-Mera Alanları	41
2.3.4.2 Tarımdaki Nüfus Yapısı	42
2.3.4.3 Tarımsal Üretim Sistemi	43
2.3.4.3.1 Tarım Arazilerinin Kullanımı	45
2.3.4.4 Hayvancılık	46
2.3.4.4.1.2 Kanatlı Hayvan Varlığı	48
2.3.4.4.1.3 Arıcılık.....	48

2.3.4.5 Su Ürünleri Üretimi.....	48
2.5 Kırsal Ve Kentsel Altyapı	48
2.5.1 Kırsal Alanda İçme Suyu	48
2.5.1.1 Kanalizasyon	49
2.5.1.2 Köy Sulama Tesisleri	51
2.5.1.3 Yerleşme ve Kentleşme.....	51
2.5.3.3 Köy Yolları.....	Hata! Yer işareti tanımlanmamış.
3. STRATEJİK AMAÇ VE HEDEFLER	52
3.1.1 Erzincan GZFT Analizi	52
3.1.1.1 Amaç	52
3.1.1.2 Yöntem	52
3.1.1.2 GZFT Analizi Sonuçları.....	53
3.1.2 Erzincan Paydaş Analizi.....	58
3.2 Sanayi ve Ticaret	69
3.2.2 Vizyon, Stratejik Amaçlar, Hedefler, Faaliyet/Projeler	Hata! Yer işareti tanımlanmamış.
3.3 Kültür Ve Turizm	Hata! Yer işareti tanımlanmamış.
3.3.2 Vizyon, Stratejik Amaçlar, Hedefler, Faaliyetler/Projeler	Hata! Yer işareti tanımlanmamış.
3.5 Kentsel ve Kırsal Altyapı.....	110
3.5.1 Kentsel Altyapı.....	110
3.5.1.1 Kentsel Altyapı Sektöründeki GZTF Analizi.....	Hata! Yer işareti tanımlanmamış.
3.5.1.2 Vizyon, Stratejik Amaçlar, Hedefler, Faaliyet/Projeler	Hata! Yer işareti tanımlanmamış.
3.5.2.2 Vizyon, Stratejik Amaçlar, Hedefler, Faaliyet/Projeleri	Hata! Yer işareti tanımlanmamış.
3.5.3.2 Vizyon, Stratejik Amaçlar, Hedefler, Faaliyet/Projeleri	Hata! Yer işareti tanımlanmamış.
3.5.4 Kırsal Altyapı	115
3.5.4.1 Kırsal Altyapı Alandaki GZFT Analizi.....	Hata! Yer işareti tanımlanmamış.
3.5.4.2 Vizyon, Stratejik Amaçlar, Hedefler, Faaliyet/Projeleri	Hata! Yer işareti tanımlanmamış.
3.6 Eğitim	120
3.6.2.1 Misyön, Vizyon, Stratejik Amaçlar, Hedefler, Faaliyet/Projeler, İzleme ve Değerlendirme:.....	Hata! Yer işareti tanımlanmamış.
3.6.3 Okul Öncesi Eğitim.....	122
3.6.3.1 Stratejik Amaçlar, Hedefler, Faaliyet/Projeler, İzleme ve Değerlendirme	Hata! Yer işareti tanımlanmamış.
3.6.4. İlköğretim	123
3.6.4.1 Stratejik Amaçlar, Hedefler, Faaliyet/Projeler, İzleme ve Değerlendirme	Hata! Yer işareti tanımlanmamış.
3.6.5. Ortaöğretim	125
3.6.6. Yaygın Eğitim	126
3.6.6.1 Stratejik Amaçlar, Hedefler, Faaliyet/Projeler, İzleme ve Değerlendirme	Hata! Yer işareti tanımlanmamış.
3.6.7. Özel Eğitim	128
3.6.7.1 Stratejik Amaçlar, Hedefler, Faaliyet/Projeler, İzleme ve Değerlendirme	Hata! Yer işareti tanımlanmamış.
3.6.8. Değişim	Hata! Yer işareti tanımlanmamış.

3.6.8.1 Stratejik Amaçlar, Hedefler, Faaliyet/Projeler, İzleme ve Değerlendirme:	Hata! Yer işareti tanımlanmamış.
3.7. <i>Gençlik Ve Spor</i>	129
3.7.2 Vizyon, Stratejik Amaçlar, Hedefler, Faaliyetler/Projeler	Hata! Yer işareti tanımlanmamış.
3.8. <i>Sağlık</i>	139
3.8.2. Vizyon, Stratejik Amaçlar, Hedefler, Faaliyetler/Projeler	Hata! Yer işareti tanımlanmamış.
3.9.2.2 Vizyon, Stratejik Amaçlar, Hedefler, Faaliyet/Projeler	Hata! Yer işareti tanımlanmamış.
3.10 <i>Çevre Ve Orman</i>	154

ŞEKİL LİSTESİ

Şekil 2.1.1. İl Yüzölçümünün İlçelere Göre Dağılımı.....	6
Şekil 2.3.1.1.1.1 İş Müracaatları.....	112
Şekil 2.3.1.1.1.2 Normal İş Müracaatları	112
Şekil 2.3.1.2 İşe Yerleştirmeler	113
Şekil 2.3.1.3 Açık İşler	114
Şekil 2.3.1.7.1 İşyeri Ziyaretleri.....	115

GRAFİK LİSTESİ

Grafik 2.3.4.1.12 İl Topraklarının Kullanımı.....	159
Grafik 2.3.4.1.14 Çayır Mera Alanları.....	160
Grafik 2.3.4.3 İşletmelerin Büyüklüklerine Göre Dağılımı.....	164
Grafik 2.3.4.4.1.1.1 Büyükbaş Hayvan Varlığı.....	170
Grafik 2.3.4.4.1.1.2 Büyükbaş Hayvan Sayıları.....	171
Grafik 2.3.4.4.1.1.3 Küçükbaş Hayvan Sayıları.....	172
Grafik 2.3.4.4.1.3 Kovan Sayıları.....	173

ÖN SÖZ

Kamu yönetimi anlayışı çerçevesinde bir dizi yönetim prensipleri geliştirilmiş ve Kamu Mali Yönetimi kanunu ve yönetmeliklere göre kamu idarelerinin misyon ve vizyonlarını oluşturmalarını, stratejik amaçlar ve ölçülebilir hedefler belirlemelerini, performanslarını ölçmelerini, bu sürecin izleme ve değerlendirmesini yapmalarını ve katılımcı yöntemlerle stratejik plan hazırlamalarını gerektirmiştir.

İl Özel İdaresinin stratejik alanlarını temsil eden sektörler belirlenerek, her sektör temsilcilerinden, İl genel Meclisi Üyelerinden ve İl özel İdaresi Birimlerinden alınan elemanlarla çalışma komisyonu kurulmuş ve birimlerden alınan bilgiler doğrultusunda amaçlar, hedefler ve faaliyetler/projeler belirlenmiştir.

Kamu geleneğinde komisyon çalışması alışkanlığının zayıf olması nedeni ile her sektör temsilcisi ve ilgili komisyon üyelerinin katılımı ile GZFT analizleri sektör bazında yapılarak, paydaşların görüşlerinin plana yansıtılması amaçlanmıştır.

Stratejik Plan faaliyetlerinin uygulanmasında gerekli olan kaynaklar genel bütçe, İl Özel idaresi, mahalli İdareler bütçeleri yanında; Türkiye-AB Mali İşbirliği kapsamında açılacak programlardan da istifade edilerek karşılanacaktır. Erzurum Erzincan ve Bayburt illerini kapsayan Kuzey Doğu Anadolu Kalkınma Ajansı faaliyete geçmiş olup, 2015 yılından itibaren proje teklif çağrılarında bulunmak suretiyle bölge illerinde uygulanacak projelere hibe desteği sağlamaya başlayacaktır. Finansman kaynaklarının çeşitliliği nedeniyle faaliyetlerin ayrıntılı bütçelendirilmesi uygulama döneminde yapılacaktır.

Plan süreci dinamik bir model olup, 2015 yılından itibaren plan hedef ve faaliyetleri Valiliğimiz , İl Genel Meclisi ve İl Özel İdaresi Genel Sekreterliği tarafından izlenecektir. Zaman içerisinde gerçekleşmesi imkânsız olan faaliyetler gerekçelendirilmek suretiyle plandan çıkarılacak, değişen koşullara göre yeni faaliyetler eklenebilecektir. Plan faaliyetleri hakkında görüş ve önerilerin değerlendirilmesine devam edilecektir.

Planın hazırlanmasında katkıları bulunan İl Genel Meclisimize, Plan Hazırlık Komisyonu Üyelerine, ilimizdeki kamu kuruluşları, özel sektör, sivil toplum kuruluşları yöneticilerine, sekretarya görevini yürüten İl Özel İdaresi çalışanlarına teşekkür eder, stratejik planın ilimizin ve ülkemizin geleceği için hayırlı olmasını dilerim.

Süleyman KAHRAMAN

Vali

AMAÇ VE VİZYONUMUZ

Erzincan il Özel İdaresi Stratejik Planı, ilin orta vadeli (5 yıllık) stratejik amaç, hedef ve faaliyet/projelerinin belirlenmesine ve bütçelerin söz konusu unsurlara bağlı olarak programlara dönüştürülmesine yönelik olarak hazırlanmıştır.

Stratejik Plan ile:

- Öncelik arz eden alanların belirlenmesi,
- Kamu kurum ve kuruluşlarının en etkin ve verimli şekilde çalışmasının sağlanması ve kamuda planlarla hareket etme kültürünün yaygınlaştırılması,
- Mevcut kaynakların en etkin şekilde kullanılmasının sağlanması,
- İlin dâhil olduğu bölge içerisindeki diğer illerle olan gelişmişlik farkının azaltılması,
- İldeki temel sorunların tespit edilerek ilin sahip olduğu potansiyelin açığa çıkarılmasını sağlayacak yol haritasının belirlenmesi amaçlanmaktadır.

ERZİNCAN İL ÖZEL İDARESİ VİZYONU

- ❖ Tarım, kültür, turizm ve sanayideki markaları ile dünya ölçeğinde rekabet eden,
- ❖ Zengin tarihi ve kültürel birikimi,
- ❖ Sağlıklı, sürdürülebilir bir çevrede,
- ❖ Yetişmiş ve dayanışmacı insan gücü ile
- ❖ Sürekli gelişerek geleceğe taşıyan,
- ❖ Huzurlu, kalkınmış ve cazibe merkezi bir il olmak.

1. GİRİŞ

1.1 Yasal Çerçeve

Yeni kamu yönetimi anlayışı çerçevesinde bir dizi yönetim prensibi ve Kamu Mali Yönetimi ile ilgili kanun ve yönetmelikler; kamu idarelerinin misyon ve vizyonlarını oluşturmalarını, stratejik amaçlar ve ölçülebilir hedefler belirleyerek performanslarını önceden belirlenmiş olan göstergeler doğrultusunda ölçmelerini ve bu sürecin izleme ve değerlendirmesini yapmalarını gerektirmektedir. Stratejik Planlama olarak adlandırılan bu süreçte kamu kurumlarına plan hazırlama sorumluluğu yükleyen ana kanun 5018 sayılı Kamu Mali Yönetimi ve Kontrol Kanunu , kurumsal olarak da 5302 sayılı İl Özel İdaresi Kanunu'dur.

Stratejik planlara ilişkin olarak dikkat edilmesi gereken en önemli husus, planların makro düzeyde belirlenen ulusal stratejiler ve kalkınma planları doğrultusunda ve katılımcı bir yönetim anlayışı ile kamu kurumlarının kendi elemanları tarafından hazırlanması zorunluluğudur.

1.2 Stratejik Planın Amacı

Erzincan ili için hazırlanan Beş Yıllık Stratejik Plan'ın (2015–2019) öncelikli amacı, ilde üretilen mal ve hizmetlerin sunumundaki etkinlik ve verimliliğin artırılmasını, bu amaçla öncelikli aksaklık ve problemler ile bunları doğuran koşulların ortaya konmasını sağlamaktır. Bu amaçla öncelikli olarak ilin mevcut durumunun belirlenmesine önem verilmiştir.

Paydaş görüş ve beklentileri stratejik plana yansıtılmıştır. Durum analizi sırasında katılımcılığı esas alan, "Güçlü-Zayıf Yönler, Fırsatlar, Tehditler" (GZFT) analizi çalışmaları gerçekleştirilmiş, analiz bulgularından yola çıkılarak stratejik hedefler tespit edilmiştir.

Planlama çalışmasının ikinci amacı, mevcut durum analizi sonuçları dikkate alınarak hayata geçirilecek faaliyet ve projelerin, il Özel İdaresi vizyonunu destekleyecek şekilde, beş yıllık bir dönem itibarıyla planlanmasıdır.

Stratejik Plan ile genel olarak;

- İl için öncelikli konuların belirlenmesi;
- Üretim ve hizmetlerin en etkin ve verimli şekilde sunulmasının sağlanması,
- Kıt kaynakların ilin önceliklerine göre kullanılması,
- Çalışmaların vizyon doğrultusunda ve sunulan hizmetlerin kalitesini artırmaya dönük yol haritasının belirlenmesi amaçlanmaktadır.

1.3 Stratejik Planlamanın Aşamaları

1.3.1 Planlamanın Planlanması

1.3.1.1 Tepe Yönetimin Katılımının ve Desteğinin Sağlanması

Erzincan İli Stratejik Planı, Vali liderliğinde ve tepe yönetimin üst düzeyli katılımı sağlanarak yürütülmüştür.

Stratejik planlama çalışmasının hangi esaslar doğrultusunda yapılacağını belirlemek amacıyla üst yönetimle ön görüşmeler gerçekleştirilmiş ve uygulanacak yaklaşım hususunda uzlaşmaya varılmıştır.

1.3.1.2 Stratejik Planlama Ekibi (Komisyonu) Kurulması

Stratejik planlama çalışmalarının etkin bir şekilde yürütülmesinin sağlanabilmesi için her kuruluştan en az şef düzeyinde bir personel olmak üzere 17 personel görevlendirilmiştir. İl Özel İdaresi Mali Hizmetler Müdürlüğü stratejik planlama sekretaryasını yürütmek üzere görevlendirilmiştir.

Kuruluşlardan görevlendirilen personelin;

- Kuruluş üzerindeki etki düzeyi,
- Kuruluştan etkilenme düzeyi,
- Sahip olduğu bilgi ve uzmanlık düzeyi,
- Planlama sürecine ilgi düzeyi

ölçütlerinden faydalanılmıştır.

Planlama ekibinin yaptığı çalışmaları kontrol edip onaylayan ve yazım ekibine bildiren üst yönetimden ve İl Genel meclisi üyelerinden oluşan 4 adet üye ile birlikte plan komisyonu toplam 21 üyeden oluşturulmuştur.

1.3.2 Planın Hazırlanması

1.3.2.1 Durum Analizinin Yapılması

Geleceğe dönük başarılı bir planlamanın yapılabilmesi için mevcut durumun tespiti, paydaşların analizi, GZFT analizi çalışmaları ile tamamlanmıştır.

Erzincan ili için hazırlanan stratejik plan, dört soruda temellenmiştir:

- Şu anda neredeyiz?
- Gelecekte nerede olmak istiyoruz?
- Bulunmak istediğimiz noktaya nasıl ulaşabiliriz?

- Elde ettiğimiz sonuçları nasıl izler ve değerlendiririz?

1.3.2.2 Kalkınma Plan ve Programlarının İncelenmesi

Bu amaçla stratejik plan yazılmaya başlamadan önce, Dokuzuncu Kalkınma Planı, ulusal plan ve programlar ile diğer illerin ve kuruluşların stratejik planları incelenmiş olup stratejik konular belirlenmeye çalışılmıştır.

1.3.2.3 Stratejik Konuların Belirlenmesi

Stratejik konular tüm il çapında yapılan GZFT analizlerine dayanılarak, geniş katılımlı toplantılar sonrasında ortaya konmuştur.

1.3.2.4 Vizyonun Belirlenmesi

İl vizyonu tanımlanmak suretiyle gelecekte nerede bulunmak istendiği somutlaştırılmıştır. Geniş katılımlı toplantılar yoluyla yapılan GZFT analizleri vizyonun belirlenmesine ışık tutmuştur. Komisyonlarda da tartışılarak olgunlaştırılan il vizyonuna Stratejik Planlama Ekibi tarafından son şekli verilmiştir.

1.3.2.5 Stratejik Amaç, Hedef, Faaliyet ve Projelerin Oluşturulması

Stratejik amaç ve hedeflerin doğru şekilde belirlenebilmesi için komisyonlarla yapılan toplantılarda, vizyon doğrultusunda yönlendirmeler yapılmış ve bu vizyonu destekleyen stratejik amaç ve hedefler birlikte tanımlanmaya çalışılmıştır.

Daha sonra, stratejik amaçlar çerçevesinde kendisine görev düşen tüm il müdürlükleri ve birimlerde kurum içi çalışmalar yapılarak, stratejik amaçlara uygun hedef ve projeler belirlenmiştir. Komisyonlarca hazırlanan taslak çalışmalar, Stratejik Planlama Genel Değerlendirme ve Koordinasyon Komisyonunda tartışılmış ve eksikliklerin tamamlanması sağlanmıştır. Geniş katılımlı toplantılarda birleştirilmiş plan taslağı tartışılarak stratejik plana son şekli verilmiştir.



2. ERZİNCAN İLİNİN MEVCUT DURUMU

Erzincan Doğu Anadolu Bölgesinin Kuzey Batı bölümünde yukarı Fırat havzasında 39 02'- 40 05' kuzey enlemleri ile 38 16'- 40 45' Doğu boylamları arasında yer almaktadır. İl doğuda Erzurum, batıda Sivas, güneyde Tunceli, güneydoğuda Bingöl, güneybatıda Elazığ, Malatya, kuzeyde Gümüşhane, Bayburt ve kuzeybatıda Giresun illeri ile çevrilidir. Yüzölçümü 11.903 km² olup il merkezinin denizden yüksekliği 1.185 metredir.

Erzincan'ın ilçeleri; Çayırlı, İliç, Kemah, Kemaliye, Otlukbeli, Refahiye, Tercan ve Üzümlü 'dür.

Erzincan ili genellikle dağlar ve platolarla kaplıdır. Dağlar çeşitli yönlerde, belli bir sıra içerisinde uzanır. Güneybatıdan Munzur, Kuzeybatıdan Refahiye Dağları il sınırlarına girer. Doğudan Erzurum'dan gelerek batıya doğru uzanan Karasu ırmağı ve Kop Dağları, il alanını derinlemesine, aralarında geniş düzlükler bırakacak şekilde böler. İlin en büyük ve en önemli akarsuyu Fırat ırmağıdır.

Erzincan, karasal iklim özelliğine sahiptir. Ancak, yüzey şekilleri, ovaları ve dağlarla çevrili olması yer yer değişik karakterli iklimlerin ortaya çıkmasına neden olmaktadır.

2.1 İdari Durum

İlde merkez ilçe dâhil 9 ilçe, ilçe belediyeleri dâhil 24 belediye, 534 köy ve içişleri Bakanlığına tescilli 408 mezra bulunmaktadır. Köylerin ilçelere dağılımı; Merkez 64, Çayırılı 48, İliç 58, Kemah 73, Kemaliye 62, Otlukbeli 10, Refahiye 121, Tercan 71 ve Üzümlü 22'dir. Tercan ilçesine bağlı Çakmaklı ve Çalkışla baraj altında kalmış, Elmalı ve Karaçay köyleri ise ekonomik nedenlerle boşalmış olup, tüzel kişilikleri devam ettiğinden köy sayısına dâhil edilmişlerdir. Mevraların ilçelere göre dağılımı ise; Merkez 33, Çayırılı 31, İliç 23, Kemah 35, Kemaliye 25, Otlukbeli 2, Refahiye 73, Tercan 123 ve Üzümlü 63 adettir.

İl yüzölçümü 1.756 km² merkez ilçe, 1.230 km² Çayırılı, 1.397 km² İliç, 2.354 km² Kemah, 1.168 km² Kemaliye, 250 km² Otlukbeli, 1.746 km² Refahiye, 1.592 km² Tercan, 410 km² Üzümlü ilçeleri olmak üzere toplam 11.903 km²'dir. İlçelerin yüzölçümlerine göre dağılımı aşağıdaki grafikte gösterilmiştir.

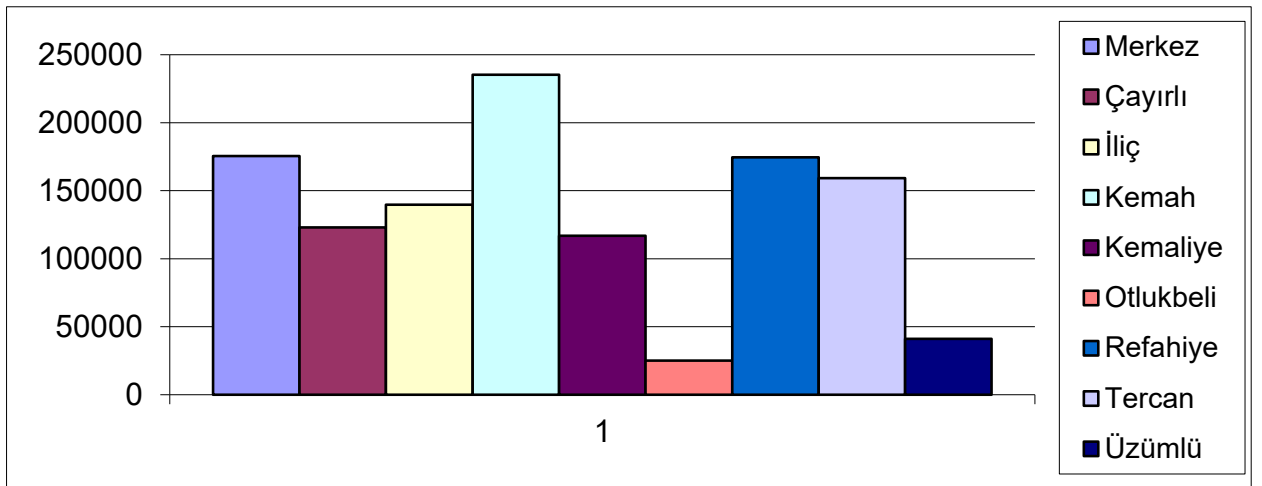

Şekil 2.1 İl Yüzölçümünün İlçelere Göre Dağılımı

Coğrafi alan olarak Kemah ilçesi en fazla yüzölçümüne sahip olup bu ilçeyi merkez, Refahiye ve diğer ilçeler takip etmektedir.

1. Derecede Gelişmiş İller	2. Derecede Gelişmiş İller	3. Derecede Gelişmiş İller	4. Derecede Gelişmiş İller	5. Derecede Gelişmiş İller
1. İstanbul	1. Eskişehir	1. Konya	1. Osmaniye	1. Bayburt
2. Ankara	2. Tekirdağ	2. Karabük	2. Kahramanmaraş	2. Kars
3. İzmir	3. Adana	3. Isparta	3. Niğde	3. Şanlıurfa
4. Kocaeli	4. Yalova	4. Hatay	4. Giresun	4. Iğdır
5. Bursa	5. Antalya	5. Uşak	5. Kastamonu	5. Batman
	6. Kırklareli	6. Burdur	6. Tunceli	6. Gümüşhane
	7. Denizli	7. Samsun	7. Sivas	7. Mardin
	8. Muğla	8. Kırıkkale	8. Kilis	8. Siirt
	9. Bolu	9. Nevşehir	9. Bartın	9. Ardahan
	10. Balıkesir	10. Karaman	10. Aksaray	10. Van
	11. Edirne	11. Elazığ	11. Sinop	11. Bingöl
	12. Mersin	12. Rize	12. Erzincan	12. Hakkari
	13. Bilecik	13. Trabzon	13. Çankırı	13. Şırnak
	14. Kayseri	14. Amasya	14. Erzurum	14. Bitlis
	15. Gaziantep	15. Kütahya	15. Tokat	15. Ağrı
	16. Zonguldak	16. Malatya	16. Ordu	16. Muş
	17. Aydın	17. Kırşehir	17. Diyarbakır	
	18. Sakarya	18. Artvin	18. Yozgat	
	19. Çanakkale	19. Afyon	19. Adıyaman	
	20. Manisa	20. Düzce		
		21. Çorum		

Tablo 2.1.2 Gelişmişlik Endeksine Göre Kademeli İl Grupları (2003)

Erzincan 2003 yılında yapılan sınıflandırma sonucunda gelişmişlik düzeyi açısından 4. derecede gelişmiş şehirler arasında yer almaktadır. Bu sebeple devlet tarafından yatırımda 1. öncelikli şehirler arasına alınmıştır. Erzincan'a komşu vilayetlerden Erzurum, Sivas, Tunceli de 4. gelişmişlik düzeyinde yer almaktadır.

2.2 Sosyal Yapı

İlin sosyo-ekonomik göstergeler içinde Erzincan'ın eğitim, sağlık, gençlik ve spor, kültür ve turizm, ekonomik yapı yer almaktadır.

Erzincan 2003 yılında yapılan sınıflandırma sonucunda gelişmişlik düzeyi açısından 4. derece gelişmiş şehirler arasında yer almaktadır. Komşu illerden Erzurum ve Sivas da aynı gelişmişlik düzeyinde yer almaktadır.

Devlet Planlama Teşkilatı'nın (DPT) Türkiye genelindeki tüm sosyo-ekonomik kriterler açısından Erzincan'ın sıralamadaki yerine baktığımız zaman, ilin 2003 yılı rakamları itibari ile 58. sırada yer aldığı görülmektedir.

2.2.1 Nüfus

Erzincan ili nüfusu TÜİK tarafından yayınlanan 2013 Adrese Dayalı Nüfus Kayıt Sistemi verilerine göre 219.996 kişidir. İlçelere göre şehir ve köyde yaşayan nüfus aşağıdaki tabloda gösterilmiştir.

İlçeler	Merkez Nüfusu	Köyler Nüfusu	Toplam Nüfusu
Merkez	96914	49979	146893
Çayırlı	3441	6276	9717
İliç	3308	4059	7367
Kemah	2580	4722	7302
Kemaliye	2127	2917	5044
Otlukbeli	1555	978	2533
Refahiye	4045	6943	10988
Tercan	5555	12994	18549
Üzümlü	6595	5008	11603
Toplam	126120	93876	219996

Tablo 2.2.1.1 Erzincan ili Nüfus Dağılımı

İlin nüfus yoğunluğu %18'dir. İl nüfusunun 126.120 adedi il ve ilçe merkezlerinde, 93.876 adedi ise köylerde yaşamaktadır. Buna göre il nüfusunun %53,75'i il ve ilçe merkezlerinde, %46.25'i köylerde yaşamaktadır. Nüfusu 10.000'in üzerinde olan tek yerleşim yeri il merkezidir. İlde zaman zaman meydana gelen deprem felaketi ve özellikle kırsal alanda geçim imkânlarının sınırlı oluşu başta üç büyük kent olmak üzere Mersin, Antalya, Aydın illerine göçü hızlandırmaktadır. Nitekim TÜİK verilerine göre 1980-1985 yılları arasında ise 31.211 kişi, 1985-1990 yılları arasında 49.820 kişi diğer illere göç etmiş bulunmaktadır.

2.2.2 GENÇLİK ve SPOR HİZMETLERİ

2.2.2.1- Mevcut Ddurum

- İl genelindeki spor hizmetleri Gençlik Hizmetleri ve Spor İl Müdürlüğü tarafından yürütülmektedir. Gençlik Hizmetleri ve Spor İl Müdürlüğü 3289 sayılı Kanun Esaslarına ve bu Kanuna dayalı olarak yayınlanan tüzük ve yönetmeliklere göre çalışmalarını sürdürmektedir. İl teşkilatı bünyesinde İl müdürü dahil **76 kadrolu, 2 sözleşmeli (4/C'li) ve 57 hizmet alımı olmak üzere toplam 135 personelle** faaliyetlerini sürdürmektedir.
 - İl genelinde toplam **64** tescilli spor kulübü
 - İl genelinde **14810** lisanslı sporcu olup, bunun **3799**'u bayan, **11011**'i erkektir.
 - İl genelinde mahalli lig müsabakaları, ferdi müsabakalar, okul spor faaliyetleri, grup müsabakaları, deplasmanlı lig müsabakaları, profesyonel futbol, basketbol müsabakaları, Türkiye Şampiyonaları, organize edilmektedir
 - Erzincan Gençlik Hizmetleri ve Spor İl Müdürlüğünde **15 kadrolu, 14 hizmet alımı** ve **13 fahri** çalıştırıcı görev yapmaktadır.
 - İl merkezimizde; 1 stat, 2 spor salonu, 1 kamp eğitim merkezi, 1 yüzme havuzu, 1 halter antrenman salonu, 1 atış poligonu, 1 cirit sahası, 1 sentetik çim yüzeyli futbol sahası, merkeze bağlı beldelerle birlikte 7 toprak saha, 4 semt sahası, 1 kayak tesisi, 4 tenis kortu olmak üzere toplam 25 adet spor tesisi mevcuttur.
- Üzümlü ilçesinde 1 spor salonu, 1 çim saha, 1 toprak saha, Refahiye İlçesinde 1 spor salonu, 1 sentetik saha, 1 kayak tesisi, Tercan ilçesinde 1 spor salonu, 2 sentetik saha, 2 toprak saha, Çayırılı ilçesinde 1 sentetik saha, 1 toprak saha, İliç, Kemah ve Otlukbeli ilçelerinde 1 sentetik saha, Kemaliye ilçesinde 1 semt sahası bulunmaktadır.

2.2.3 Sağlık Hizmetleri

2.2.3.1 Mevcut Durum

Erzincan'da Sağlık Hizmetleri; 1'i il merkezinde, diğerleri Tercan ve Üzümlü ilçelerinde olmak üzere 3 devlet hastanesi, Çayırılı, İliç, Kemah, Kemaliye, Otlukbeli ve Refahiye ilçelerinde 9 adet ilçe hastanesi, Sağlık Bakanlığı ve Erzincan Üniversitesi ile birlikte ortak hizmet veren Mengücek Gazi Eğitim ve Araştırma Hastanesi il geneline dağılmış Aile ve Toplum sağlığı Merkezleri, Verem Savaş Dispanseri, Ana Çocuk Sağlığı ve Aile Planlaması Merkezi, Halk Sağlığı Laboratuvarı ve 9 adet 112 Acil Sağlık İstasyonlarında yürütülmektedir. Ayrıca Asker Hastanesi ilimizde hizmet vermektedir.

İlimizde 1 adet Özel Tam Donanımlı Hastane ve Dünya Göze ait Göz hastanesi ile diyaliz Merkezi de sağlık hizmeti vermektedir

2.2.3.2 Sağlık İstatistikleri

Erzincan'da genel doğurganlık hızı 2007'de binde 45,4 iken 2008 yılında bu oran binde 52,6 oranında gerçekleşmiştir. Bebek ölüm hızı 2007 yılında binde 14,6 olup, bir sonraki yıl bebek ölüm hızı binde 8,4'e düşmüştür. Ana ölüm hızı 2007 yılı yüz binde 80 iken, 2008 yılında anne ölüm hızı yüz binde 0'a düşmüştür.

YILLAR	KABA DOĞUM HIZI	GENEL DOĞURGANLIK	KABA ÖLÜM	BEBEK ÖLÜM	ANA ÖLÜM	ÖLÜ DOĞUM HIZI	NÜFUS ARTIŞ
2003	14,5	54,5	3,1	9,3	0	3,6	-5,2
2004	14,6	54,5	3,2	9,5	0	4,6	-3,4
2005	13,9	53	3,4	10,5	0	4,2	-12,8
2006	13,9	53,5	3,4	8,0	0	1	8,3
2007	11,8	45,4	3,6	14,6	80	8,5	3,8
2008	13,6	52,6	3,4	8,4	0	9,4	3,2

Tablo 2.2.4.1.2 İl Genelinde 2003-2008 Yılları Hayati Veriler

2.2.3.3 Koruyucu Sağlık Hizmetleri

Erzincan'da aile ve Toplum Sağlığı Merkezlerinde, Sağlık Evlerinde, Verem Savaş Dispanserinde, Ana Çocuk Sağlığı ve Aile Planlama Merkezinde koruyucu sağlık hizmetleri yürütülmektedir. Birinci basamak sağlık tesislerinde hasta muayene ve tedavileri, gebe takipleri, bebek takip ve aşılama işlemleri, halk eğitimi, çevre sağlığı hizmetleri ve denetimleri ile laboratuvar çalışmaları yapılmaktadır. Verem savaş dispanserlerinde hasta tespit, takip ve tedavileri yapılmakta, ayrıca veremden korunmak amacıyla PPD uygulama ve BCG aşılama devam edilmektedir.

Ana Çocuk Sağlığı ve Aile Planlaması (AÇSAP) merkezlerinde doğurganlık çağındaki kadınlar ve 0-6 yaş çocukların kontrol, muayene, tedavi ve anne eğitimleri yapılmakta, koruyucu sağlık ve aile planlaması eğitimleri verilmekte ve bu amaçla geziler düzenlenmektedir. Aile Planlaması merkezinde; aile planlaması için ücretsiz hap, kondom dağıtımı ve yine ücretsiz RIA uygulaması hizmetleri yürütülmektedir.

2.2.4. AİLE VE SOSYAL POLİTİKALAR

2.2.4.1. Mevcut Durum

Sosyal refaha katkıda bulunmak üzere Aile ve Sosyal Politikalar İl Müdürlüğü tarafından yürütülen Sosyal Hizmetler faaliyetleri çocuk, engelli, yaşlı, kadın, şehit ve gaziler gibi dezavantajlı gruplara verilen hizmetleri kapsamaktadır. Bu kapsamda verilen hizmetler şöyledir.

2.2.4.2. Sabancı Kız Yetiştirme Yurdu (13-18 Yaş Grubu)

13-18 yaş grubu kız çocuklarına hizmet veren Sabancı Kız Yetiştirme Yurdu binamız Hacı Ömer Sabancı vakfı tarafından 1989 yılında yaptırılarak hizmete girmiş ve 60 kapasite ile hizmet sunmaktadır. Kuruluşumuzda 27 çocuğumuz kayıtlı bulunmakta olup, kuruluşta halen 13 kızımız fiilen kalmaktadır. İlimiz Merkez Işıkpınar Köyünde bulunan Sevgi Evleri faaliyete geçtikten sonra yetiştirme yurdu hizmete kapatılacaktır.



2.2.4.3. Erzincan 75.Yıl Bakım ve Rehabilitasyon Merkezi (13 +)

Kuruluşumuz hizmet binası ilk olarak 1983 yılında Erkek Yetiştirme olarak hizmete başlamış, 1992 yılında meydana gelen deprem neticesinde tahliye edilmiş, 02.08.1998 tarihinde 75. Yıl Bakım ve Rehabilitasyon Merkezi olarak tekrardan hizmete açılmıştır. 2006 yılında sadece 13+ yaş kız çocuklarımıza hizmet vermeye başlamıştır. Kuruluşumuzun 64 kapasiteli olup, şuan 63 özürlü çocuğumuza hizmet vermektedir. Kuruluşumuz Erzincan Demirkent Beldesinde yapımı devam eden

Engelsiz Yaşam Merkezi hizmete açıldıktan sonra kapanacaktır.



2.2.4.4. Erzincan 100. Yıl Atatürk Huzurevi ve Huzurevi Yaşlı Bakım ve Rehabilitasyon Merkezi

Türkiye Şeker Fabrikaları AŞ tarafından yaptırılan huzurevinin intifa hakkı 99 yıllığına (Mülga) Sosyal Hizmetler ve Çocuk Esirgeme Kurumu Genel Müdürlüğüne devredilmiştir. 13.02.1990 tarihinde hizmete açılan Kuruluşumuzun kapasitesi 84'tür. Kuruluşumuza 60 yaş üstü günlük aktivitelerini yerine getirebilen yaşlılarımız ile rehabilitasyonu gerektiren yaşlılarımıza hizmet vermektedir.

Halen huzurevi bölümünde 17 kadın 28 erkek olmak üzere 45 yaşlı, rehabilitasyon bölümünde ise 20 bayan ve 18 erkek olmak üzere 38 yaşlıya hizmet verilmektedir.



2.2.4.5. Sosyal Hizmet Merkezi

Daha önce 13 Şubat Toplum Merkezi olarak hizmet vermekteydi. Bakanlığımızın 16.08.2013 tarih ve 531 sayılı onayıyla Sosyal Hizmet Merkezine dönüştürülmüş olup, İnönü Mahallesi Hükümet Konağı C Blok No:12 Kat: 1 adresinde hizmetlerine devam etmektedir.



2.2.4.6. ÇOCUK EVLERİ (ÇEKOM)

İl Müdürlüğümüze bağlı olarak 2013 yılı içerisinde Ekin, Elif ve Kardeşler Çocuk evleri hizmete açılmış olup, çocuk evlerimizde 13-18 yaş aralığının da 16 kız çocuğumuza hizmet verilmektedir.

2.2.4.7. KADIN KONUKEVİ

Fiziksel, duygusal, cinsel ve ekonomik istismara uğrayan kadınların, psiko-sosyal ve ekonomik sorunlarının çözümlenmesi sırasında varsa çocukları ile birlikte ihtiyaçlarını karşılamak amacıyla geçici bir süre barınmalarını sağlayacak Kadın Konukevi 01.03.2011 tarihinde hizmete açılmıştır. 2013 yılı Aralık ayına kadar 32 kadın ile 23 çocuk Kuruluşumuz hizmetlerinden faydalanmış olup, halen Kuruluşumuzda 5 kadın --- çocuk kalmaktadır.

2.2.4.8. POLİCAN24 ÖZEL BAKIM MERKEZİ

11.06.2009 tarihinde hizmete açılmış olup, Kuruluş 13+ yaş özürllülere hizmet vermektedir. Kuruluşta şuan itibariyle 12 kız, 12 erkek olmak üzere 24 özürllüye hizmet verilmektedir. Kuruluşta bakım hizmeti verilen her özürllü için net 2 asgari ücret tutarında ücret ödenmektedir.

Aile ve Sosyal Politikalar Bakanlığımızca tüm İllerde koğuş sistemi terk edilerek ev tipi hizmet binaları yapılmaya başlanılmıştır. Bu amaçla İlimizde Engelsiz Yaşam Merkezi ve Sevgi Evleri inşaatları ile Refahiye Huzur Evi İnşaatı devam etmektedir.

2.2.5. Sanayi ve Ticaret

2.2.5.1. Sanayi

XIII. yy gezgini Marko Polo, kentte dokumacılığın gelişmiş olduğunu yazar. XIV yy'da İbn-i Batu kentte dokumacılığın ve bakır eşya yapımının ileri düzeyde olduğunu kaydeder. XIX yy'da Erzincan sancağındaki sanayi diğer sancaklara göre ileri düzeyde idi. Erzincan ili önceki yıllarda ulaştığı ekonomik gelişmesini Osmanlı İmparatorluğunun son dönemlerinde sürdürmemiştir. Bu yüzyılda Erzincan'ın belli başlı sanayi dallarını sepicilik (Deri tabaklama) yün ve pamuk dokumacılığı oluşturmaktaydı. Bununla birlikte bütün bunları geride bırakan bakır işletmeciliği idi. Her yıl Erzurum-Trabzon yollarıyla Avrupa'ya 15.000 kg bakır levha gönderilmekteydi.

Kemah ve Refahiye'de 20 buğday değirmeni bulunmaktaydı. Ayrıca Kemah'ta bir de tuzla vardı.

Cumhuriyet sonrasında uzun yıllar ihmal edilen ve savaşlar sebebiyle harap olan Doğu Anadolu Bölgesi'nin iktisadi bakımdan kalkındırılması çabalarına girişilmiştir. 1927 yılında nüfus, tarım ve sanayi sayımları yapılmış, 1927-1933 yılları arasında sanayi özel sektöre bırakılmıştır. 1933 yılından sonra Devletçilik uygulamasına geçilmiştir. II. Dünya savaşı ve 1939 depremi Erzincan ilinde 1940-1950 döneminde sanayi kuruluşlarının oluşumunu engellemiştir. 1950 yılında Türkiye'de çok partili siyasi döneme geçişle birlikte iktisadi faaliyetlere getirilen serbestlik, özel sanayileşme çabalarını hızlandırmıştır.

Erzincan ilinde deprem sonrası ilk girişimler Devlet kesiminden gelmiştir. Cumhuriyet'in ilk yıllarında Erzincan'da imalat sanayi hemen hemen yoktu. İilde faaliyet gösteren işletmeler ise, genellikle küçük ölçekli aile işletmeleriydi. Bu işletmelerin çoğunluğu metal işleme (Bakırcılık gibi) ve tarıma dayalı sanayi dallarında yer alıyordu.

1927 yılında yapılan sanayi sayımına göre, ildeki toplam 319 işyerinde 564 kişi çalışıyordu ve işletme başına ikiden az çalışan düşüyordu. İşyerlerinin % 43'ü tarımsal ürünleri işleyen işletmelerdi. Tarıma dayalı 138 işyerinde 214 kişi istihdam edilmekteydi. 110 işyeri ve 195 çalışanla madeni eşya sanayi ildeki ikinci önemli üretim dalıydı, bu kesimde geleneksel Erzincan bakır işlemeciliği çok yaygındı.

Bakırcılığın tarihi Erzincan ilinde çok eskidir. Urartu medeniyetleri eseri Altıntepe kazılarında anlaşıldığına göre, Urartu döneminde Erzincan'ın bakır işletmeciliği üretimleri Atina pazarlarında aranan mal olarak değer kazanmıştır. Bakır levha işleminin yanı sıra Erzincan ve yöresinde çok çeşitli türde araç-gereç, mutfak eşyası ya da hamam takımları yapımında kullanılmaktaydı. Erzincan'dan ülke dışına satılan bakır eşya büyük miktarlara ulaşmaktaydı. Paris, Viyana ve Philadelphia uluslararası fuarlarında sergilenen Erzincan yöresi bakır eşyaları büyük ün kazanmıştır.

Günümüzde ise, küçük ve orta ölçekli işletmeler tarafından üretilen mamuller genellikle iç piyasada pazarlanmaktadır. Sektör talep azalması nedeniyle önemli ölçüde zarara uğramış, birçok işyeri kapanmıştır.

1927 yılında var olan diğer sanayi dalları ağaç üretim, dokuma, imalat, maden çıkarmadır. 1930 yılında ilde açılan yerli mallar sergisine katılan esnaf ve küçük imalatçıların başlıcaları bakırcılar, marangozlar, demirciler, çilingirler, çubukçular, saraçlar, yemencilerdi. 1937 de Tercan ilçesinin Mercan kasabasında kurulan un fabrikasına, 1955'te bir makarna fabrikası birimi eklendi.

1954'te Sümerbank Erzincan İplik Fabrikasının açılması, artmış olan işsizliğin bir ölçüde hafiflemesinde, ticaretin canlanmasında, yeni konutların yapılmasında ve ilin sosyal yönden gelişmesinde önemli bir etken oldu. Sümerbank Erzincan Bez Fabrikasının 1964'te

de dokuma bölümü işletmeye açıldı. Ancak özelleşme kapsamına alınan fabrika da faaliyet durdurulmuş ve kapalı tesisleri başka amaçlara yönelik kullanılmaktadır.

1956'da açılan Şeker Fabrikası, bölgede pancar üretiminin yaygınlaşmasını, dolayısıyla gelişmenin bir ölçüde kırsal kesimde yayılmasına sağlamıştır. Özel kesimce 1958'de kurulan tek imalathane Çelik Lastik Ayakkabı imalathanesiydi.

3. Ordu Karargâhının Erzincan'da olması ve E-80 Uluslar arası karayolunun ilden geçmesi ticaretin oldukça gelişmesine neden olmuştur. 1960'larda açılan ilk özel kesim işyeri, 1963'te üretime geçen Çiftlik Meyve Suları İmalathanesi ve 1965'te açılan Ağaoğlu Tuğla Fabrikası'dır.

Erzincan 1968'de Özel kesim yatırımlarını özendirici birçok politikanın uygulandığı "Kalkınmada Öncelikli İller" kapsamına alınmasına karşın, özel kesimin 1970'lerdeki girişimlerinde çok önemli bir artışın olmadığı görülmüştür. Erzincan'ın deprem bölgesinde olması 1970'lerdeki enerji sorunu ve genel olarak bölgenin az gelişmişliği, sanayileşmede önemli engeller oluşturuyordu.

Bu yıllarda hem gıda sanayisinde hem de başka dallarda geçmişe göre daha büyük fabrikalar kurulmuşsa da, bunların sayısı azdır ve bir bölümü 1980'lerin başında önemli sorunlarla karşı karşıya kalmışlardır..

Erzincan ilinde, günümüzde toplam 43 adet kamu ve özel sektör sanayi tesisi ile küçük çapta üretim yapan atölyeler bulunmaktadır.

Erzincan'da sanayi sektöründeki işletmelerin büyük çoğunluğu küçük ölçekli işletmelerden oluşmakta ve % 10 ile %50 kapasitede çalışmaktadırlar. 2006 yılı için illerde öne çıkan Sanayi Sektörleri Raporu'na göre sosyo-ekonomik gelişmişlik endeksi sıralamasında 58. sırada yer alan Erzincan, Türkiye'nin az gelişmiş illerinden biri olarak açıklanmıştır. 2001 yılı itibari ile Erzincan'ın Gayri Safi Yurtiçi Hasıla (GSYİH)'nin sektörel dağılımı incelendiğinde, yüzde 54'lük pay ile birinci sıradaki hizmetler sektörünü tarım yüzde 36,5 ve sanayinin yüzde 9,5 ile izlediği, yine rapora göre Erzincan, Türkiye'nin en az gelişmiş illeri arasında yer aldığı, 1987-2001 döneminde hizmet sektörü yüzde 0,2 büyürken, sanayi sektörünün yüzde 2,5 küçüldüğü, ayrıca Türkiye içindeki imalat sanayi paylarına bakıldığında Erzincan'daki işyerinin yüzde 0,16, istihdamın ise yüzde 0,06 gibi küçük oranda pay aldığı belirtilmiştir.

Erzincan ilinde bu raporu çıkarmak için yapılan çalışmalar neticesinde gıda ürünleri ve içecek imalatı, madencilik ve taşocaklığı, bitkisel üretim ile hayvancılık sektörleri öne çıkmaktadır.

Alt sektörler itibariyle ise unlu mamuller ve öğütülmüş tahıl ürünleri sektörlerinin dışında hayvancılığa bağlı olarak, çiftlik hayvanları için hazır yem imalatı ve süthane işletmeciliği ve peynir üretimi sektörleri de önemli bir konuma sahip olup, madencilik ve taşocaklığı ön planda yerini almaktadır.

Sektördeki verimlilik Türkiye ortalamasının oldukça üstündedir. Kum ve çakıl ocaklığı, tuz üretimi, uranyum ve tortum cevherleri hariç demir içermeyen metal cevherlerin madenciliği gelişmiş önemli alt sektörlerdir. Bitkisel üretim ihracat göstergelerinde ve tercihlerde öne çıkan diğer bir sektör olmuştur. Erzincan önemli sebzeçilik merkezidir. Erzincan'ın bir mikroklima alanı olması özelliği burada sebze fidesi üretiminin yapılmasını mümkün kılmaktadır. Hayvancılık ihracat sektörlerinde ve İl Sanayi ve Ticaret Odalarının tercihlerinde öne çıkmıştır. Tarım ve hayvancılık, gıda ürünleri ve içecek imalatı, madencilik ve turizm öne çıkmıştır. Yabancı sermaye yatırımı sadece madencilikte gerçekleşmiştir. Erzincan'ın ekonomisinin büyük ölçüde tarıma dayalı olmasına karşı erozyon tehlikesi, tarım sektörü açısından olduğu kadar tarım ve hayvancılığa dayalı gıda sektörünü de etkilemektedir.

Madencilik yönünden yöremizde bulunan yer altı zenginlikleri, rezerv ve tenör özellikleri bakımından farklılıklar göstermekte olup, bazıları ülkemiz genelinde önemli bir potansiyel oluşturmaktadır. İlde bulunan en önemli metalik madenler ve diğerleri aşağıdaki tabloda gösterilmiştir. İlin maden potansiyeli değerlendirilirken, günün şartlarında ekonomik olan oluşumlar "maden yatakları", ekonomik olmayanlar veya detaylı veri elde edilemeyenler ise "maden zuhurları" olarak tanımlanmıştır.

Erzincan il sınırları içerisinde 409 adedi arama ruhsatı ve 63 adedi işletme ruhsatı olmak üzere toplam 472 adet ruhsat sahası, işletme ruhsat sahaslarında ise toplam 82 adet işletme bulunduğu MİGEM 2008 kayıtlarından anlaşılmıştır.

2.2.5.1.1 İmalat Sanayi

Erzincan ilinde imalat sanayi genel itibari ile küçük işletmelere dayanmaktadır. Devlet katkısıyla yapılmış bulunan Erzincan Şeker Fabrikası ve bu kuruluş bünyesinde faaliyet gösteren Makine Fabrikası en fazla istihdam sağlayan büyük işletmelerdir. Orta büyüklükteki işletmeler ağırlıklı Organize Sanayi bölgesinde bulunmaktadır. Bunların da büyük bir kısmı tarıma dayalı sanayidir. Bu sanayi kolunu OSB dışında kurulu bulunan un ve yem fabrikaları da desteklemektedir. Şehrin ikinci sanayi kolu ise madencilik dayanmaktadır. Maden ocakları özellikle krom ve mermer olmak üzere perlit dâhil büyük yer tutmaktadır. Bu işletmelere bağlı olarak zenginleştirme tesisleri, mermer işleme tesisleri ve perlit ana ham maddeli kiremit ve yalıtım malzemeleri işletmeleri ile briket imalathaneleri mevcuttur. İlde üretilenler şehrin ihtiyaçları ile birlikte yurt genelinde de pazarlamaya sunulmaktadır. Maden üretimleri (krom, mermer) ihracata yöneliktir. Diğer işletmeler ise ağaç, cam, toprak, metal ve kimya işkolunda faaliyet göstermektedirler.

2.2.5.1.2 Erzincan Organize Sanayi Bölgesi

Organize Sanayi Bölgesinin Erzincan'da kurulması çalışmaları 1981 yılına başlamıştır. Proje hizmetlerine 1982 yılında başlanarak imar ön izni alınmış ve bölge çevresinin haritası çıkartılarak İmar ve İskan Bakanlığına tasdik ettirilmiştir. Projenin gerçekleştirilmesi, 1990 yılı yatırım programına Organize Sanayi Bölgemizin alınması ile mümkün olmuştur.

4562 sayılı kanun uyarınca Organize Sanayi Bölgelerini ortaklaşa kurmayı üstlenebilecek kuruluşlar içerisinde Erzincan İl Özel İdaresi ile Erzincan Ticaret ve Sanayi Odası eşit katılım payı ile Müteşebbis Heyet olarak Erzincan Organize Sanayi Bölgesini ortaklaşa kurmuş olup Erzincan Organize Sanayi Bölgesi özel hukuk tüzel kişiliğine haizdir. Erzincan Organize Sanayi Bölgesi yönetim kurulu başkanı veya başkan vekili tarafından temsil edilir.

2.2.5. 2 Ticaret

Erzincan Doğu Anadolu Bölgesi'nde 39°-30° doğu boylamı, 39°-40° kuzey enlemi üzerinde 11903 km² yüzölçümüne sahiptir. Kuzeyinde Gümüşhane, Bayburt, doğusunda Erzurum, güneyinde Tunceli, Elazığ, Malatya, batısında Sivas, kuzeybatısında Giresun illeri ile çevrilidir. Erzincan'ın komşu illere yakınlığı ili bölgede merkez konumuna getirmektedir. Ayrıca DAP bölgesi illeri arasında Iğdır'la beraber en ılıman iklime sahip olması ve verimli ovalarının bulunması, E-23 Devlet Karayolu, demiryolu ve havayolu ile komşu illerle ve ülkelerle muntazam bir bağlantı ağı içinde olması, Erzincan'ın her açıdan ticari potansiyel olarak önemini artırmaktadır.

Erzurum	192 km
Sivas	247 km
Elazığ	263 km
Malatya	364 km
Gümüşhane	144 km
Bayburt	153 km
Tunceli	130 km

Tablo 2.3.2.2.1 Erzincan'ın komşu illere olan uzaklığı

Erzincan ili ekonomik yönden analiz edildiğinde il ekonomisinde tarım ve hayvancılık sektörünün hâkim olduğu görülmektedir. 1998 yılı itibariyle il gayri safi hâsılası içinde tarım sektörü % 31,2 pay ile birinci sırayı alırken % 22,7 pay ile sanayi sektörü ikinci sırayı, % 11,9 ile ticaret sektörü üçüncü sırayı almaktadır. Erzincan ili gayri safi hâsılasının Türkiye ve Doğu Anadolu Bölgesi içindeki yeri incelendiğinde ilde oluşturulan hâsılanın Türkiye geneli içerisinde %0,22, Doğu Anadolu Bölgesi içinde %6,65 gibi düşük oranlara sahip olduğu, büyüklük itibariyle hem Türkiye hem de Doğu Anadolu Bölgesi içerisinde alt sıralarda yer aldığı dikkati çekmektedir.

Erzincan ilindeki işletmelerin çoğunun düşük işletme sermayesi ile kurulmuş ve tek kişi ya da aynı aileden gelen ortakların mülkünde bulunan bir yapıdadır. Ücretli yönetici kullanımı son derece düşük olup, profesyonel yöneticiler istihdam edilememektedir. %46'ya varan bir kesimin ancak informal kanallardan (aile, arkadaş, esnaf...) dış kaynak temin edip, %90 gibi yüksek bir oranın iç pazar için üretim yapmayı temel yönelim olarak seçmiştir. Sonuçta bölge ve Erzincan ilinde ticaret ve sanayi işletmelerinde büyük ölçüde düşük ücretli

işgücü kullanımı olduğu görülmektedir. Ancak bu tür bir ticari yapılanmanın ve sanayileşmenin (ucuz işgücü temeline dayanan) küresel bir krizde ne büyük ekonomik ve sosyal bir sıkıntı yarattığı 1998 yılının ikinci yarısında yaşanan küresel krizde görülmüştür. Bu nedenle Erzincan ilindeki gelişme esas olarak insan kaynaklarındaki gelişme ile birlikte sağlanmalıdır. Özellikle dış ticarete açık sektörlerle yönelmek, ilin potansiyelini değerlendirecek sektörlerde faaliyet gösterecek firmalar orta ve uzun vadede rekabet edebilmek ve büyümek için önce bölgeye, daha sonra ülke geneli ve dış pazarlara açılmak gerekmektedir. Firmalar ucuz işgücünden çok daha kaliteli ve verimli üretim tekniklerini kullanmaya yönelmelidirler.

TÜSİAD'ın yaptığı bir araştırmanın sonuçlarında illerin ekonomik açıdan dönüşümleri şu şekilde değerlendirilmiştir:

- Nüfus ve enerji tüketiminde paylarını artıran iller (Ekonomik açıdan gelişen ve nüfus çeken iller)
- Nüfus payları azalan, elektrik enerjisi payları artan iller (İktisadi faaliyet yoğunluğu artan iller)
- Nüfus payları artan elektrik enerjisi tüketim payları azalan iller (Nüfus çekiciliği, iktisadi faaliyet yoğunluğunun üzerindeki iller)
- Dönem içerisinde nüfus ve enerji tüketim paylarını yitiren iller

Bu çalışma sonucunda Erzincan ili hem 1983–1990 hem de 1990–1996 döneminde nüfus ve enerji payını yitiren iller arasında yer almıştır. Ancak 17 Ağustos depreminden sonra Erzincan merkez ve ilçelerinden göç durmuş olup, il son yıllarda göç alır hale gelmiştir. Nitekim **2013** yılı nüfus sayımında Erzincan merkez nüfusu 96.914 ve toplam nüfus 219.996 olarak gerçekleşmiştir. İnşaat sektöründeki hareketlilik son yıllarda ticaret sektöründe bir canlılığa neden olmuştur.

Erzincan ilinde ticari faaliyetler merkez ilçede yoğunlaşmıştır. Ticaretin önemli bir bölümünü tarım ve hayvancılık ürünleri oluşturmakla birlikte bunlara ek olarak küçük ve orta boy çeşitli işletmeler ile bölgede ve dış pazarlarda bulunma gayretleri artmıştır. Bunun yanında ildeki mevcut kuruluşların ve diğer illerdeki sanayi kuruluşlarının mamulleri ve bu illerden getirilen ürünlerin pazarlanması şeklinde ticaret devam etmektedir.

Erzincan ilinden diğer illere meyve, sebze, kuru bakliyat, et ve süt ürünleri, bal, un, tulum peyniri, şeker, iplik, ham bez, karma yem, asbestli çimento boru, renkli çayı örgü elemanları, el yapımı bakır işleme, halı, tuğla, mermer, krom cevheri pazarlanmaktadır. İlden doğrudan ve diğer iller aracılığı ile dolaylı olarak ihraç edilen ürünler ise şeker, mermer, tulum peyniri, bakır eşya, semaver, domates, kiraz, üzüm, poşet gibi ürünlerdir.

Erzincan 13 Mart 1992 depremi sonrası devletimiz tarafından uygulanan fiziki yapılanmasını “depreme dayanıklı düzeyde” tamamlamıştır.

Yeniden yapılanan bu yöre coğrafi olarak yeraltı zenginliklerine, kolay ulaşım imkânlarına, yılda 280 gün güneşten yararlanma imkânına sahiptir. Ayrıca ilin dağ ve yaylaları, su kaynakları, tarımsal üretim ve hayvancılık potansiyeli, tarıma dayalı sanayinin yapılabirliği, insan kaynakları ve ucuz iş gücü mevcudiyeti, Organize Sanayi Bölgesinin varlığı, Orta Asya’ya yönelik ihracat imkânı gibi önemli potansiyelleri vardır.

Erzincan’ın sahip olduğu coğrafi konumun uluslararası tarihi İpek yolu üzerinde bulunması, ulaşım kolaylığı, Doğu Anadolu’da olmasına rağmen ikliminin müsait olması ve önceden ulaşılamayan pazarlara (İran-Türk Cumhuriyetleri gibi) yakınlığı gibi avantajları kullanması halinde gelişmesini hızlandıracak bir konumdadır.

Erzincan’ın rakımı 1000 metreden fazla olan birçok kesiminde mikro klima özelliği bulunmaktadır. Bu ilde yeni ürün tipleri ve aşılama ile meyve üretimine elverişli bir ortamı oluşturmaktadır. Bu ürünlerin ticari olarak değerlendirilmesi ve bölge içindeki bu avantajını iyi değerlendirmesi gerekir. Halen arazilerinin %85’inde sulu tarım yapılan Erzincan, fizibilite çalışmaları devam eden Çayırılı Barajı’nın tamamlanmasından sonra bu oranı yüzde yüze çıkarmayı hedeflemektedir. Tarım sektöründeki olması gereken artış tarıma dayalı üretimi de artıracak, dolayısıyla Erzincan’ın ticaret hacmini büyütecektir.

Bugün Erzincan nüfusunun iki katına yakın nüfusun İstanbul’da yaşadığı tahmin edilmektedir. Bugüne kadar müteşebbis ruha sahip insanlar hep batıda girişimlerini gerçekleştirmişlerdir. Erzincan’da kalan nüfus ise genelde işçi, memur, esnaf yani kendi kabuğunu kırmada zorluk çeken insanlardır. Bugüne kadar Erzincan ve Doğu illerinin kalkınmama sebebi devlet olarak gösterilmiştir. Ama bu tamamen haklı bir iddia değildir. Buraların kalkınmada geri kalmasının sorumluluğunda devlet kadar halkın da etkisi vardır. Girişimciler kendi aralarında organize olmadan, şirketleşmeden ve kooperatifleşmeden kalkınma beklemek zordur. Yine de bölge ve iklim farkını kapatacak devlet teşvikleri beklenmelidir, ama bununla beraber yerel girişimcilerin de organize olması gerekir.

Gelişme aşamasındaki bir yöreye dışarıdan gelen sermaye en kısa sürede yüksek kar etmek isteyerek mevcut sermaye bankada mevduat olarak veya repo şeklinde değerlendirilmektedir. Ancak yerel sermayenin düşüncesi böyle olmamalıdır. Bu nedenle yerel sermayenin kaynaklarının kooperatifleşerek, şirketleşerek sanayi ve imalat yatırımına dönüştürülmesi teşvik edilmelidir. Bu hem büyük kesimi tarımda çalışan Erzincan açısından tarımsal ürünlerin imalat ve sanayide değerlendirilmesini, hem de bu faaliyet kolundan geçimini sağlayan kesim için reel bir gelir artışı getirecektir

Erzincan'da et ve st sektrnn ticari hayata katkısı gz ard edilmemelidir. Hayvanclık ve hayvan rnlerinin il merkez, ile ve kylerinde desteklenmesi ile blge ve komu lkeler pazarında nemli bir yer elde edecektir. Bu hedefin gereklemesi iin hammadde ihtiyacnn dzenli bir Őekilde temini, reticilere pazar ve fiyat garantisi saėlanması aısından sanayiciler ile reticiler arasında szleŐmeli yetiŐtiricilik sistemi uygulanmalıdır. Ayrıca yine bu yapı ierisinde hazine arazilerinin zel giriŐimcilere kiralanması ile aık ahr tabir edilen yntemle besicilik yapan rnek iftlik, tesisler ve kooperatifleŐme Őeklinde birliktelikler kurulmalıdır.

TSAD'ın yaptėı bir araŐtırmaya gre Erzincan ili 2009 yılında tahmini nfus ve elektrik tketimi aısından iktisadi etkinliėine oranla fazla nfus yėılması beklenen iller arasında yer alacaktır. Bu nedenle OSB'deki yatırımların hızlanması Erzincan'ın ilerde karŐılaŐacaėı darboėazı azaltacaktır.

Dengesiz kalkınma stratejisinin ngrsne gre, kt olan yatırım kaynaklarının btn sektrlere dengeli bir Őekilde paylaŐtırılması yerine geri ve ileriye besleme etkisi yksek olan kilit veya srkleyici sektrler zerinde yoėunlaŐtırılması, daha yksek bir byme hızı saėlayacaktır. Bu yntemin, Erzincan ekonomi ve ticaretinde bymeyi hızlandıracaėı kesin olmakla birlikte il iindeki kurumlar ve sivil toplum kuruluŐları arasındaki koordinasyonun saėlanması amaca daha kısa srede ulaŐmayı saėlayacaktır.

İllerin ticari yapılanmasında nemli rol olan mahalli idarelerin ticaret ve sanayi odaları, borsalar ve esnaf odaları ile tam koordineli bir Őekilde alıŐması gerekmektedir. İmar planı hazırlıklarında ve uygulamasında bu kurumların grŐlerinin tek tek alınarak deėerlendirilmesi, ilin ticari yapılanmasının en mkemmeli bir Őekilde oluŐmasını saėlayacaktır.

Erzincan merkezinde daėınık bulunan kk sanayi iŐletmeleri hizmet yetersizliėi, pahalılık ve grnt kirliliėi meydana getirmektedir. Daėınık bir halde bulunan bu kk sanayi iŐletmelerinin, yapımı tamamlanan yeni sanayi sitesine taŐınması ok nemlidir. Bu durumda en nemli grev ve sorumluluk belediyeye dŐmektedir.

İl zel İdaresi ve bilhassa merkez belediye nclėnde yerel kaynakların harekete geirilmesinin saėlanması ve yrenin kalkınmasında lokomotif grevi yapması DAP blgesi illerinin geliŐmesi aısından ok nemli bir faktrdr.

2.2.5.2.1. Şehirleşme ve Ticaret

Erzincan'ın 1992 depreminden sonra şehirleşmesi büyük bir oranda tamamlanmıştır. Şehir ticareti başlıca dört ana cadde üzerinde oturtulmuştur. Yapılan büyük iş merkezleri Halitpaşa, Ordu, Fevzipaşa ve 13 Şubat caddeleri üzerinde kurulmuş, böylece ticarethanelerin de bu caddeler üzerinde yoğunlaşmasına sebep olmuştur. Bu caddeler üzerinde ticaretin yoğunlaşması ayrı bir sorunu da beraberinde getirmiştir. Cadde üzerindeki işyerlerinin kirası bir arka caddeye göre üç dört kat artış göstererek maliyetlerin ve hizmetlerin pahalı olmasına sebep olmuştur.

Erzincan'da ticari hayatı olumsuz etkileyen bir başka etken de deprem sonrası yapılan iş merkezlerindeki işyerlerinin küçük olmasıdır.

Erzincan'da son ekonomik krizin etkileri ile işsizliğin artması nedeniyle kayıt dışı ekonomide de artış gözlenmektedir. Sigortasız çalıştırılan işçiler, işportacılar ve vergi kaydı olmayan işletmelerin sayısında önemli miktarda artış olmuştur. Bu durum haksız rekabete yol açmakta, vergi yükü ile ezilen esnaf ve tüccarın iş hacminin daralarak ekonomik olarak zararına neden olmaktadır.

Erzincan gibi küçük şehirlerde, esnaf ve tüccarın müşteri kitlesini daha çok kamu kurumlarındaki çalışan işçi ve memurlar oluşturmaktadır. Ancak kamu kurumlarında personele hizmet etmek amacıyla kurulmuş olan kantin, lokanta, düğün salonu vb. sosyal tesislerin çeşitli yollarla daha geniş kitlelere de açık olması ticari hayatı olumsuz etkilemektedir. Kamu kurumlarındaki kantin, düğün salonu, lokanta, otel gibi işletmeler sadece çalışanlarına değil de, dışarıya yönelik işletme faaliyetlerinde bulunmaları ve hiçbir vergi, sigorta, maaş, elektrik, su gibi mükellefiyetinin olmaması haksız rekabete yol açmaktadır. Devlet kurumlarındaki ticari işletmeler kaldırılmalı veya tanınan imtiyazlara son verilerek haksız rekabet önlenmelidir.

Potansiyel pazar açısından coğrafi yapısı itibariyle Türk Cumhuriyetlerine ve diğer Asya ülkelerine yakınlığı ile avantajlı bir konumda bulunan Doğu Anadolu Bölgesi'nde ticaret merkezi konumunda olabilecek Erzincan ili tarihi İpek Yolu güzergâhında olması açısından da çok önem arz etmektedir. Bundan dolayı ihracatçı firmalar açısından büyük önem arz eden toptancı sitelerinin yokluğu büyük eksiklik olarak görülmektedir.

2.2.5.2.2. Tarım, Hayvancılık ve Ticaret

Erzincan'ın bölge illerine, ülkeye ve yurt dışına pazarladığı ürünlerin başında tarım ve hayvancılık ürünleri gelmektedir.

Erzincan ilinden diğer illere meyve-sebze (domates, biber, kuru soğan, kuru fasulye, patlıcan, kiraz, karpuz, üzüm, elma, ceviz, kayısı, zerdali, kara erik, dut), kuru bakliyat, et ve

süt ürünleri, bal, un, tulum peyniri, şeker, karma yem, yumurta, şeker, tulum peyniri ve piliç pazarlanmaktadır.

Örtü altı yetiştiriciliğine çok müsait bir iklim yapısına sahip olan Erzincan'da ekolojik tarımın yapılması yanında, son yıllarda yem bitkileri üretiminde gözlenen artış tarım ve hayvancılığın alternatifleri üzerinde ağırlık verilmesi gerektiğini ortaya çıkarmıştır.

Bu gelişmelere paralel olarak tarım ve hayvancılığa dayalı sanayinin de gelişmeye başladığı gözlenmekte, ancak yeterli mali gücü ve desteği bulamaması gerekli gelişmesini engellemektedir.

DAP bölgesi illerinde olduğu gibi Erzincan'da da tartışmasız ekonominin lokomotifi tarım ve hayvancılık olacaktır. Sivas-Erzincan Kırsal Kalkınma Projesi ve DAP Ana Planı çerçevesinde bölgenin tüm illerinin komşu ülkelerle ticari işbirliklerinin sağlanması durumunda bölgesel kalkınma istenen seviyesine gelecektir.

Bölge illerinden Erzincan'ın sulama, toprak, iklim mikroklima iklim özelliği nedeniyle ekolojik tarıma açılmalı ve bu konuda yerel kuruluşlara teknik ve finansal destek sağlanmalıdır. Hayvan ırkı ıslahı, meraların ıslahı çalışmaları ivedilikle yapılmalı ve yem bitkileri üretimi desteklenmelidir.

2.2.5.2.3. Madencilik ve Ticaret

Erzincan yeraltı kaynakları bakımından zengin bir ildir. İilde çıkarılan en önemli maden kromdur. Erzincan ilinde bulunan 1,5 milyon ton krom rezervi Türkiye toplam krom rezervinin yaklaşık % 4 'ünü oluşturmaktadır. Bunun yanı sıra İliç ve Tercan ilçelerinde manganez rezervi Türkiye toplam manganez rezervinin % 9,5'ini, Kemaliye, Refahiye ve Çayırılı ilçelerindeki linyit rezervi Türkiye linyit rezervinin % 0,3'ünü, Refahiye ve Çayırılı yöresindeki manyezit rezervi ise Türkiye manyezit rezervinin % 20'sini oluşturmaktadır. Perlit üretiminde ise Türkiye'nin ilk üç sırasına girecek potansiyelde üretim yapılmaktadır. Kemah ilçesinde toplam kapasitesi 1,5 milyon ton/yıl tuz işleyen mevsimlik olarak çalışan tuz işletmeleri bulunmaktadır.

2002 yılı itibariyle özel sektörün ilgilendiği tuz kaynakları en yüksek kapasitede işletilmektedir. İl merkez böğert ve ekşi su yörelerinde kaplıca suyu ve merkez – horhor yöresinde de maden suyu kaynakları özel sektörün ilgilendiği, işletmeler kurduğu maden suyu kaynaklarındandır. Erzincan ili madencilik ve taş ocakçılığı hâsılasının il GSYİH içindeki payı %12,7 ile Erzincan'ın ticari hayatında çok önemli bir paya sahiptir. Erzincan ilinde bulunan başlıca madenler şunlardır: Altın, Demir, krom, manganez, manyezit, mermer, perlit, asbest, linyit, kaplıca suyu ve maden suları.

2.2.6. Tarım

2.2.6.1. Agro-Ekolojik Bölgeler

Agro-ekolojik bölgelendirme (zonlara ayırma), ilin, çevresel özellikleri, potansiyel verimi ve arazi uygunluğu benzer olan özelliklere sahip alt alanlara bölünmesini ifade eder.

Agro-ekolojik bölge iklim, arazi formu, toprak yapısı veya arazi örtüsüne göre belirlenir. Bu kapsamda Erzincan ili 4 agro-ekolojik bölgeye ayrılmış ve haritalandırılmıştır.

Yüksekte olması ve kışların uzun geçmesi nedeniyle Refahiye, İliç, Tercan yetiştirme periyodu bakımından en kısa süreye sahip ilçelerdir. Kemah, Çayırlı, Kemaliye, Otlukbeli orta uzunluktadır. Ürün yetiştirme açısından ilde en iyi şartlara sahip, etrafına göre farklı iklim özelliği göstermesi (mikro-klima) ve tarım arazilerinin büyük bölümü ovada olması nedeniyle merkez ilçe ve Üzümlü en uzun yetiştirme periyodu olan ilçelerdir.

ZONLAR ve İLÇELER		ZON								Toplam		
		1		2		3		4				
		Kemaliye		Erzincan Üzümlü Kemah		Tercan Çayırlı Otlukbeli		Refahiye İliç				
		Alan (Ha)	Oran (%)	Alan (Ha)	Oran (%)	Alan (Ha)	Oran (%)	Alan (Ha)	Oran (%)	Alan (Ha)	Oran (%)	
TOPRAK SINIFI KAPASİTESİ (Hektar)	Zon toplamı	111.827	9,4	440.485	37,0	289.833	24,3	348.203	29,3	1.190.348	100	
	I	223	0,2	19.461	4,4	14.520	5,0	3.046	0,9	37.250	3,1	
	II	151	0,1	14.854	3,4	13.806	4,8	4.235	1,2	33.046	2,8	
	III	1.225	1,1	16.933	3,8	22.689	7,8	18.677	5,4	59.524	5,0	
	IV	7.341	6,6	27.195	6,2	35.957	12,4	31.969	9,2	102.462	8,6	
	V-VIII	102.887	92,0	362.042	82,2	202.861	70,0	290.276	83,4	958.066	80,5	
İKLİM	SICAKLIK ORT. (°C)	KIŞ	2,4		2,6		-6,0		-3,4		-1,1	
		YAZ	26,5		23,6		22,3		18,7		22,8	
	YAĞIŞ (mm/yıl)	688,3		341,0		395,2		749,2		543,4		

Tablo 2.3.4.1.1 Erzincan ilinin Agro Ekolojik Alt Bölgeleri

2.2.6.2 Topografik Yapı

Erzincan ili genellikle dağlar ve platolarla kaplıdır. Dağlar çeşitli yönlerde, belli sıra içerisinde uzanır. Güneybatıdan Munzur, kuzeybatıdan Refahiye Dağları il alanına girer. Doğudan Erzurum'dan gelerek, batıya doğru uzanan Karasu ve Kop Dağları, il alanını derinlemesine ve aralarında geniş düzlükler bırakacak şekilde böler.

Dağ sıraları arasındaki çukurlarda yer alan ovalar ve düzlükler boğazlarla birbirine bağlanmış durumdadır. Ovalar ile dağ sıraları arasına akarsularca yarılmış, dalgalı platolar yerleşmiştir.

2.2.6.3 Vadiler

- Sansa Vadisi: Ovanın Güneydoğu yönünde
- Kemah Boğazı Vadisi: Karasu'yun Erzincan Ovası'nı terk ettiği bölge
- Çardaklı Vadisi: Ovanın kuzeybatısında
- Tuzlaçay Vadisi
- Karasu Vadisi bulunmaktadır.

2.2.6.4 Ovalar

Dağlar Kemah ve Sansa Boğazı'nda birbirlerine yaklaştıkları halde, orta kısımlarında birbirlerinden uzaklaşırlar. Arada kalan kısım Erzincan ovasıdır.

Erzincan Ovası, doğu-batı uçları 40 km, güney-kuzey genişliği ise 15 km'yi bulur, toplam alanı ise yaklaşık 500 km²'dir. Ovayı Karasu Nehri sular. Kuzeyinde, doğu batı yönünde uzanan bir fay hattı vardır. İğdır Ovası dışta bırakılacak olursa, Karasu-Aras Vadisinin en alçak ovasıdır. Kalın bir alüvyon tabakasıyla kaplı olan ovada, sulı ve kuru tarım yapılabilir. Erzurum Ovası ile Karasu Vadisinin birleşmesiyle oluşan bu ovaların toplam alanı yaklaşık 180 km²'dir.

Erzincan Ovası'nın doğusu ile Sansa Boğazına kadar alandaki, Karasu vadisinin iki yanında yer alan çok sayıda düzlükler Tercan Ovalarını oluşturur. En geniş 180 km²'lik alanı ile Pekerç Ovası'dır. Denizden yüksekliği 1450-1500 m olan bu ova, kalın alüvyon tabakasıyla örtülmüştür.

2.2.6.5 Akarsular

Erzurum il sınırları içerisinde doğan Karasu, Erzincan'ın en büyük ve önemli akarsuyudur. Karasu, Murat Suyu ile birleştikten sonra Fırat ismini alır ve Basra Körfezi'nden denize dökülünceye kadar 2800 km'lik yol kat eder.

Karasu, sağdan ve soldan Sürperen, Komsuyu, Pahnık, Surpan, Çayırılık, Çardaklı, Tuzla, Mercan, Cimin, Kadıgölü, Miran, Kömür gibi dere ve çay sularıyla beslendikten sonra Kemaliye (Bağıştaş) ye kadar derin bir yatak içerisinde akar ve Başpınar yakınlarında Erzincan ilini terk eder.

2.2.6.6 Göller

İl sınırları içerisinde önemli sayılabilecek göl yoktur. Çayırılı ilçesinin Başköy Bucağında Yedi Göller, Kemaliye'de Kadı Gölü, Tanyeri Bucağı Soğanlı Dağlarında Aygır Gölü, Otlukbeli ilçesinde Otlukbeli gölü gibi küçük göller bulunmaktadır.

2. 2.6.7 Yaylalar

İl toplam alanının, %5'ini yaylalar kaplamaktadır. Güneyde Munzur Dağları'nın uzantıları üzerindeki, özellikle Koşan Dağı yöresindeki yaylalar, seyrek ve kısa otlarla kaplıdır. Yer yer meşeliklere de rastlanmaktadır. Daha doğuda, Erzurum-Erzincan-Bingöl sınırında bulunan Cemal Dağlarının Erzincan'da kalan uzantıları üzerinde, verimli yaylalar bulunmaktadır. Sulak olan bu yaylalar, yüksek otlarla kaplıdır.

Tercan'ın doğusunda, Tuzla Suyu'nun kuzeyi boyunca Dumanlı Dağı üzerindeki Abıhayat ve Uzunçayır yaylalarının bir bölümü Erzincan sınırı içinde kalmaktadır. Bu yaylalarda ot ve çayır verimi yüksektir.

Erzincan il merkezini batıdan çeviren Karadağ üzerinde ise Takkuran ve Tahsullu yaylaları bulunmaktadır.

2.2.6.8 Dağlar

İl topraklarının yaklaşık %60'ını kaplar. Önemli zirveler ve yükseklikleri şunlardır:

* Keşiş (Esence) : 3537 m	* Akbaba Tepesi : 3449 m
* Katırtepe : 3300 m	* Bağırpaşa : 3287 m
* Mülpet Dağı : 3065 m	* Ergan Dağı : 3256 m
* Kıran : 3250 m	* Karacakale : 3100 m
* Mercan : 3050 m	* Köhnem Dağı : 3045 m
* Karadağ : 3030 m	* Sipikör : 3010 m
* Kop Dağı : 2963 m	* Çimendağ : 2780 m
* Sipyam : 2750 m	* Mirit : 2700 m
* Mayram : 2669 m	* Sipikör Dağı : 2666 m
* Dumanlı : 2618 m	* Kazankaya Dağı : 2531 m

2.2.6.9 İklim ve Meteorolojik Veriler

İl genel olarak, karasal iklim özelliğine sahiptir. Yaz ayları Doğu Anadolu bölgesinde yer alan diğer tüm illerden daha sıcak ve uzun geçer. Uzun yıllar gözlemlerine göre sıcaklık ortalaması 10,6°, en soğuk ay olan Ocak ayı ortalaması -3,6°, en sıcak ay olan Temmuz ve Ağustos ayı ortalaması 23,7°'dir.

Nisan ile Ekim ayları arası sıcaklık en az 25°, yaz günü ortalama olarak 115,3 gün yaşanmakta olup ilin çevre illere göre daha uzun ve sıcak yaz mevsimi yaşamaktadır.

Kış mevsiminde ise, doğudan gelen hava kütlelerinin tesirinde kaldığı zamanlarda sert kış günleri yaşanmaktadır. 0°'in altında sıcaklık yaşanan gün sayısı da 110,1 gündür.

Don olayları genel olarak Kasım ayında başlayıp, Nisan ortalarına kadar sürmektedir. İlde ortalama kar yağışlı gün sayısı 20,9, ortalama karla örtülü gün sayısı ise 42,9 gündür. Kar yağışları da Aralık ayı başlarında başlayıp Mart ayı sonuna kadar sürmektedir.

Ortalama yıllık toplam yağış miktarı, 366,9 mm olup, en kurak dönem Temmuz, Ağustos, Eylül, en yağışlı dönem Nisan, Mayıs ayları olarak kaydedilmiştir.

2.2.6.10 Doğal Bitki Örtüsü

Akarsu boylarında görülen kavak ve söğütlüklerin dışında, kısa ömürlü, zayıf, otsu bitkiler yaygındır.

Refahiye ve Kemah çevresinde; meşe, gürgen, dişbudak, sarıçam bulunmaktadır. Köylerde ise kayısı, elma, armut, erik ve ceviz gibi meyve ağaçları vardır.

2.2.6.11 İl Arazisinin Dağılımı

İlin toplam yüzölçümü 1.190.300 hektar olup, bunun 202.704 ha'ı tarım arazisi, 452.562 ha'ı çayır mera arazisi, 106.534 ha'ı orman-fundalık arazi ve 428.500 ha'ı diğer araziler olarak dağılım göstermektedir.

Arazi Varlığının Adı	Alanı (Hektar)	Payı (%)
Tarım Arazisi (Kullanılmayan hali araziler dahil) 1	202.704	17
Çayır Mera Alanı 2	452.562	38
Ormanlık ve Fundalık 3	157.905	13
Diğerleri (Bataklık, yerl. biriml., su yüzeyleri ve kayalıklar vs)	377.129	32
Toplam	1.190.300	100

Erzincan ili Mevcut İl Topraklarının Kullanımı

Erzincan'da çayır mera alanlarının oranı yüksek (yüzde 38), orman alanlarının oranı ise düşüktür (yüzde 13). Türkiye genelinde ise mera alanlarının oranı ile orman alanlarının oranı birbirine eşit olup %26'dır. Erzincan ilinde çayır mera alanlarının fazlalığı hayvancılık için bir potansiyel olmakta, ancak orman alanlarının azlığı yağış için kısıt teşkil ederek erozyona neden olmaktadır.

Arazilerin alt bölgeler bazında dağılımına baktığımızda en fazla tarım ve mera arazisine sahip bölgenin Erzincan-Üzümlü-Kemah İl. alt bölgesi olduğu görülmektedir.

2.2.6.12 Toprak Yapısı

İlde görülen iklim ve jeolojik yapı farklılıkları ile vejetasyondaki çeşitlilik değişik özelliklere sahip toprak oluşumlarının nedenleridir.

Erzincan'da I-IV. sınıf tarım arazileri 232.282 ha olup, genelde tarım bu araziler üzerinde yapılmaktadır. 958.066 ha olan V-VIII. sınıf arazilerin yaklaşık 71.000 hektarında işlemeli tarım yapıldığı tespit edilmiştir. Tarım alanlarından sonra ikinci sırayı alan mera alanları ve orman alanları genellikle VII. sınıf araziler üzerinde yoğunlaşmaktadır.

Sınıf I

Bu sınıf toprakların, kullanılmalarını kısıtlayan, hafif derecede bir veya iki çeşit sınırlandırma olabilir. Topografik yapıları hemen hemen düzdür. Su ve rüzgar erozyonu zararı yok veya çok azdır. Toprak derinliği fazla, drenajları iyidir. Tuzluluk, sodiklik (alkalilik) ve taşlılık gibi sorunları yoktur. Su tutma kapasiteleri yüksek ve verimlilikleri iyidir veya gübrelemeye iyi cevap verirler. Çok verimli olup geniş bitki seçim aralığına sahiptirler. Kültür bitkileri yetiştirilmesinde olduğu kadar çayır mera ve orman için de güvenli olarak kullanılabilirler. Topraklar kolay işlenmekte olup gübreleme, kireçleme, yeşil gübreleme, bitki artıkları ve hayvan gübrelerinin toprağa verilmesi, adapte olmuş bitkilerin münavebeye alınması gibi olağan amenajman işlemlerinden bir veya birkaçının uygulanmasına ihtiyaç gösterirler.

Birinci sınıf arazilerin yayılma alanı toplam 37250 hektar olup il yüzölçümünün %3,1'ini teşkil etmektedirler. Hepsi de %2' den düşük eğimli ve derin toprak yapısına sahiptir.

Bu arazilerin 2348 hektarında kuru tarım, 30541 hektarında sulu tarım, 2932 hektarında yetersiz sulu tarım, 165 hektarında bahçe tarımı yapılmakta, 463 hektarı çayır – mera, 801 hektarı ise tarım dışı amaçlı kullanılmaktadır.

Sınıf II

Bu sınıftaki topraklar, kötüleşmeyi önlemek veya toprak işleme sırasında hava-su ilişkilerini iyileştirmek için yapılan koruma uygulamalarını içeren dikkatli bir toprak idaresini gerektirir. Sınırlandırmalar az ve uygulama açısından kolaydır. Bu topraklar kültür bitkileri, çayır mera ve orman için kullanılabilir.

Hafif eğim, orta derecede su ve rüzgar erozyonuna maruzluk veya geçmişteki erozyonun orta derecede olumsuz etkileri, idealden daha az toprak derinliği, biraz elverişsiz toprak yapısı ve işlenebilirliği, hafiften ortaya kadar değişen, kolayca düzeltilebilen fakat yine de görülebilir tuzluluk veya sadiklik, ara sıra görülen taşkın zararı, drenajla düzeltilebilir fakat sürekli olarak orta derecede bir sınırlandırma şeklinde var olan yaşlık ve toprak kullanma ve

idaresi üzerindeki hafif iklimsel sınırlandırmaların tek tek veya kombinasyon halindeki etkilerini içerir.

Bu sınıftaki topraklar gerek bitki türü seçimi ve gerekse amenajman uygulamaları bakımından 1. sınıf topraklardan daha az serbestlik sağlar. Bu grup topraklar özel toprak koruyucu bitki yetiştirme sistemleri, toprak koruma uygulamaları, su kontrol yapıları veya kültür bitkileri için kullanıldıklarında uygun işleme yöntemleri gerektirirler.

Erzincan ilinde 33.046 hektarlık alanlarıyla yüzde 2,8'lik bir oran teşkil etmektedirler. Yüzde 51,5'i 0–2 eğimli, yüzde 48,5'i yüzde 2–6 eğimlidir. Bu sınıftaki arazilerin yüzde 54,5'i derin, yüzde 42,7'si orta derin, yüzde 2,8'i sığ topraklardan teşekkül etmiştir.

7483 hektarında kuru tarım, 20485 hektarında sulu tarım, 1176 hektarında yetersiz sulu tarım, 169 hektarında bahçe tarımı yapılmaktadır. 3034 hektarı çayır – mera, 82 hektarı orman – funda, 417 hektarı tarım dışı amaçlı kullanılmaktadır.

Sınıf III

Bu sınıftaki topraklar II. sınıftakilerden daha fazla sınırlandırmalara sahiptir. Kültür bitkileri tarımına alınabilecekleri gibi çayır-mera ve orman arazisi olarak ta kullanılabilirler.

Sınırlandırmalar bitki seçimi, ekim, dikim, hasat zamanı ve ürün miktarlarını etkiler. III. sınıf arazilerde şu sınırlandırmaların bir veya birkaçı bulunabilir: orta derecede eğim, şiddetli su veya rüzgar erozyonuna maruzluk veya geçmişteki erozyonun şiddetli etkileri, ürüne zarar veren sık taşkınlar, alt toprakta çok yavaş geçirgenlik, drenajdan sonraki yaşlık veya bir süre devam eden göllenme, sığ kök bölgesi, düşük nem tutma kapasitesi, kolayca düzeltilemeyen düşük verimlilik ve orta derecede tuzluluk veya sodiklik.

Bu sınıftaki yaş veya yavaş geçirgen fakat az eğimli toprakların çoğu işlendiğinde drenaj ve toprağın yapısı ile işlenebilirliğini sürdürecektir bir ürün yetiştirme sistemini gerektirir. Balçıklaşmayı önlemek ve geçirgenliği düzeltmek için böyle topraklara organik madde ilave etmek ve yaş olduklarında işleme den kaçınmak gerekir. Sulanan alanlardaki III. sınıf arazilerin bir kısmı yüksek taban suyu, yavaş geçirgenlik, tuz veya sodyum birikmesinden dolayı sınırlı olarak kullanılabilir.

III. sınıf araziler Erzincan il'inin yüzde 5'ini teşkil ederler, toplam alanları 59.524 hektardır. Bu toprakların çoğu orta eğime sahiptir. yüzde 12,5'i 0 -2 eğimli, yüzde 12'si 2-6 eğimli, yüzde 73'ü 6-12 eğimli, yüzde 2,5'i 13 veya daha fazla eğimli bölgelerde yer almaktadır. Bu arazilerin yüzde 27'sinde toprak derin, yüzde 65'i orta derin, yüzde 7,3'ü sığ, yüzde 0,7'si ise çok sığ topraklardan meydana gelmiştir.

32.283 hektarı kuru tarım, 16583 hektarı sulu tarım, 263 hektarı bahçe arazisi, 1686 hektarı çayır - mera, 831 hektarı orman - funda, 1647 hektarı da tarım dışı amaçlı olarak kullanılmaktadır.

Sınıf IV

Bu sınıfta, toprakların kullanılmasındaki kısıtlamalar III. sınıftakinden daha fazla ve bitki seçimi daha sınırlıdır. İşlendiklerinde daha dikkatli bir idare gerektirirler. Koruma önlemlerinin alınması ve muhafazası daha da zordur, çayır mera ve orman için kullanılacakları gibi gerekli önlemlerin alınması halinde iklime adapte olmuş tarla veya bahçe bitkilerinden bazıları içinde kullanılabilirler. Bu sınıf topraklarda dik eğim, şiddetli su veya rüzgar erozyonuna maruzluk, geçmişteki erozyonun şiddetli olumsuz etkileri, sıg toprak, düşük nem tutma kapasitesi, ürüne zarar veren sık taşkınlar, uzun süren göllenme veya yaşlık, şiddetli tuzluluk ve sodiklik gibi özelliklerden bir veya birkaçının sürekli etkilemesi sonucu kültür bitkileri için kullanım sınırlıdır.

Erzincan ilinde IV. sınıf araziler 102462 hektar yüz ölçümüne ve yüzde 8,7'lik bir orana sahiptir. Bu sınıf arazilerin yüzde 2,2'si 0-2 eğimli, yüzde 3,5'i 2-6 eğimli, yüzde 20'si 6-12 eğimli, yüzde 74,3'ü 12-20 eğimli topraklardır. Dördüncü sınıf arazilerin yüzde 0,8'i çok ağırdır. Düz-düze yakın eğimlerde erozyon etkisi pek görülmemekte ise de bu sınıf arazinin yüzdede orta ve şiddetli erozyon etkisi görülmektedir.

Bu arazilerin 61.523 hektarında nadaslı kuru tarım, 5064 hektarında sulu tarım, 1596 hektarında bahçe tarımı yapılmaktadır. 24994 hektarı çayır-mera, 8728 hektarı Orman-funda, 557 hektarı tarım dışı amaçlı olarak kullanılmaktadır.

Sınıf V

Beşinci Sınıf araziler yetiştirilecek bitki cinsini sınırlayan ve kültür bitkilerinin normal gelişmesini önleyen sınırlandırmalara sahiptir. Topografya yönünden hemen hemen düzdür. Toprakları sık sel basması nedeniyle sürekli olarak yaş veya çok taşlı veya kayalıdır. Sık taşkınlarla maruz kalan taban arazilerle, düz, düze yakın eğime sahip çok taşlı veya orta derecede kayalı araziler ya da drenaj bakımından kültür bitkileri tarımına elverişli olmayan fakat suyu seven ot ve ağaçların yetişmesine uygun göllenme alanları bu sınıfa örnek olarak gösterilebilir

Tarla ve bahçe bitkileri kültürüne uygun olmamakla birlikte, çayır ıslahı yaparak veya uygun ağaç türleri yetiştirerek bu arazilerden kazanç sağlamak mümkündür. Erzincan'da bu sınıfta hiç arazi haritalanmamıştır.

Sınıf VI

Bu sınıfa giren toprakların fiziksel koşulları gerektiğinde tohumlama, kireçleme, gübreleme ve kontur karıkları, drenaj hendekleri, saptırma yapıları ve su dağıtıcıları ile su kontrolü gibi çayır veya mera iyileştirmelerinin uygulanmasını pratik kılar. Bu sınıftaki toprakların, dik eğim, ciddi erozyon zararı, geçmişteki erozyonun olumsuz etkileri, taşlılık, sığ kök bölgesi, aşırı yaşlık veya taşkın, düşük nem kapasitesi tuzluluk veya sodiklik gibi düzeltilemeyecek sürekli sınırlandırmaları vardır. Bu sınırlandırmalardan bir veya birden fazlasının bulunduğu topraklarda kültür bitkilerinin yetiştirilmesi uygun değildir. Ancak çayır, mera ve orman için kullanılabilirler.

Erzincan ilinde 163.257 hektar alanla il yüzölçümünün yüzde 13,8'ini teşkil ederler. Bu arazilerin yüzde 2,4'ünde eğim ortaya yakın, geriye kalan dik, çok dik ve sarp yapı göstermektedir. Toprakların yüzde 20,8'i orta derin, yüzde 74,7'si sığ ve yüzde 4,5'i çok sığ topraklardan meydana gelmiştir.

VI. sınıf arazilerin 51.560 hektarında nadaslı kuru tarım, 3440 hektarında sulu tarım yapılmaktadır. 91.295 hektarı çayır mera, 16.962 hektarı Orman-Funda olarak kullanılmaktadır.

Sınıf VII

Bu sınıfa giren araziler çok dik eğim, erozyon, toprak sığlığı, taşlılık, yaşlık, tuzluluk ve sodiklik gibi kültür bitkilerinin yetiştirilmesini engelleyen çok şiddetli sınırlandırmalara sahiptir. Fiziksel özellikleri tohumlama ve kireçleme yapmak, kontur karıkları, drenaj hendekleri, saptırma yapıları ve su dağıtıcıları tesis etmek gibi iyileştirme, koruma ve kontrol uygulamalarına elverişli olmadığından, çayır ve mera ıslahı için kullanılma imkânları da oldukça sınırlıdır. Toprak muhafaza önlemleri almak veya alttaki arazileri korumak için ağaç dikimi veya ot tohumu aşılması yapıldığı ve hatta istisnai bazı durumlarda kültür bitkileri yetiştirildiği olursa da, bu durumlar VII. Sınıf araziler için genel bir özellik sayılamaz.

693.150 hektar olan bu tür araziler il yüzölçümünün yüzde 58,2'sini teşkil etmekte olup 13.080 hektarında nadaslı kuru tarım, 219 hektarında sulu tarım, 2139 hektarında bahçe tarımı yapılmaktadır. 586019 hektarı çayır-mera, 91.686 hektarı Orman – Funda ve 7 hektarı da tarım dışı amaçlı olarak kullanılmaktadır.

Sınıf VIII

Bu sınıf araziler erozyon, yaşlık, yaşlılık, kayalılık, düşük nem kapasitesi, tuzluluk veya sodiklik gibi kısıtlayıcılardan bir veya birkaçının önlenemeyecek derecedeki şiddetli sınırlandırmaları nedeniyle ot ağaç ve kültür bitkilerinin yetiştirilmesine elverişli değildir. Çok aşınmış araziler, kumsallar, kayalıklar, ırmak yatakları, maden işletmesi yapılan eski sıcak ve

artık alanları bu sınıfa girerler. Bitki yetiştirilmesine elverişli olmasalar da yaban hayatı ve dinlenme yerleri olarak kullanılabilirler.

VIII. sınıf araziler ilde yüzde 8,5'lik bir oran oluşturmaktadır. Toplam alanları 101.659 hektardır. 6880 hektarı yoğun yerleşim, 7494 hektarı ırmak taşkın yatağı, 87.105 hektarı çıplak kaya ve molozlar, 180 hektarı su yüzeyi olarak haritalanmıştır

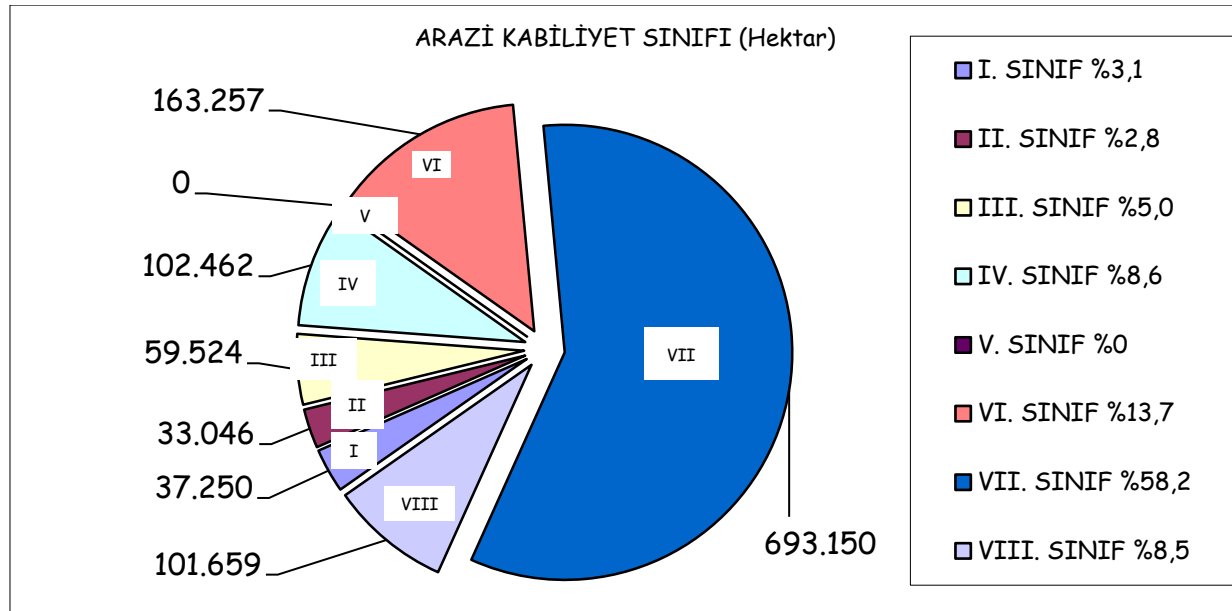

Grafik 2.3.4.1.12 İli Topraklarının Kullanımı

2.2.6.13 Sulanabilir Tarım Arazisi

Sulanabilir arazilerin yüzde 50,9'u devlet (DSİ ve İÖİ), yüzde 19,4'ü halk tarafından sulanmaktadır. Geriye kalan yüzde 29,7'lik kısım sulamaya açılmayı beklemektedir.

Tarım Alanları			Alt bölgeler				Toplam
			I.ZON	II.ZON	III.ZON	IV.ZON	
Sulanabilir	Sulanan	Devlet	345	8.484	5.913	11.999	26.741
		Halk	420	45.559	20.193	4.050	70.222
		Toplam	765	54.043	26.106	16.049	96.963
Sulanmayan			2.035	11.177	18.633	8.926	40.771
Sulanamayacak durumda olan			1.572	22.286	23.956	17.156	64.970
Toplam			4.372	87.506	68.695	42.131	202.704

Erzincan İli Mevcut Sulama Durumu (hektar)

	I.ZON	II.ZON	III.ZON	IV.ZON	TOPLAM
Sulanan	27,3	82,9	58,4	64,3	70,4
Sulamaya açılmayı bekleyen	72,7	17,1	41,6	35,7	29,6

Erzincan ili Mevcut Sulanabilir alanların oranı (%)

2.2.6.14 Çayır-Mera Alanları

Alt bölgelerin mera alanları karşılaştırıldığında en geniş mera alanlarına 197.903 hektar ile I. Alt Bölgenin sahip olduğu, bunu 131.290 hektar ile III. Alt Bölgenin, 94.808 hektar ile IV. Alt Bölgenin ve 28.561 hektar ile II. Alt Bölgenin takip ettiği görülmektedir. Buna göre II. ve III. Alt Bölgelerin çayır mera alanları toplam alan içinde yeterli paya sahipken diğer alt bölgeler için yetersizdir.

Erzincan farklı verim düzeylerinde meralara sahip olmakla birlikte ağırlıklı olarak düşük verimlidirler. Hektardan yıllık ortalama 300 kg kuru ot elde edilebilecek durumdadır. Toplam 452.562 hektar mera alanından yılda yaklaşık 135 bin ton kuru ot alınmaktadır.

Erzincan ilinde çayır ve mera alanlarının toplamı 452.562 ha'dır. Bu alanın alt bölgelere göre aşağıdaki gibidir.

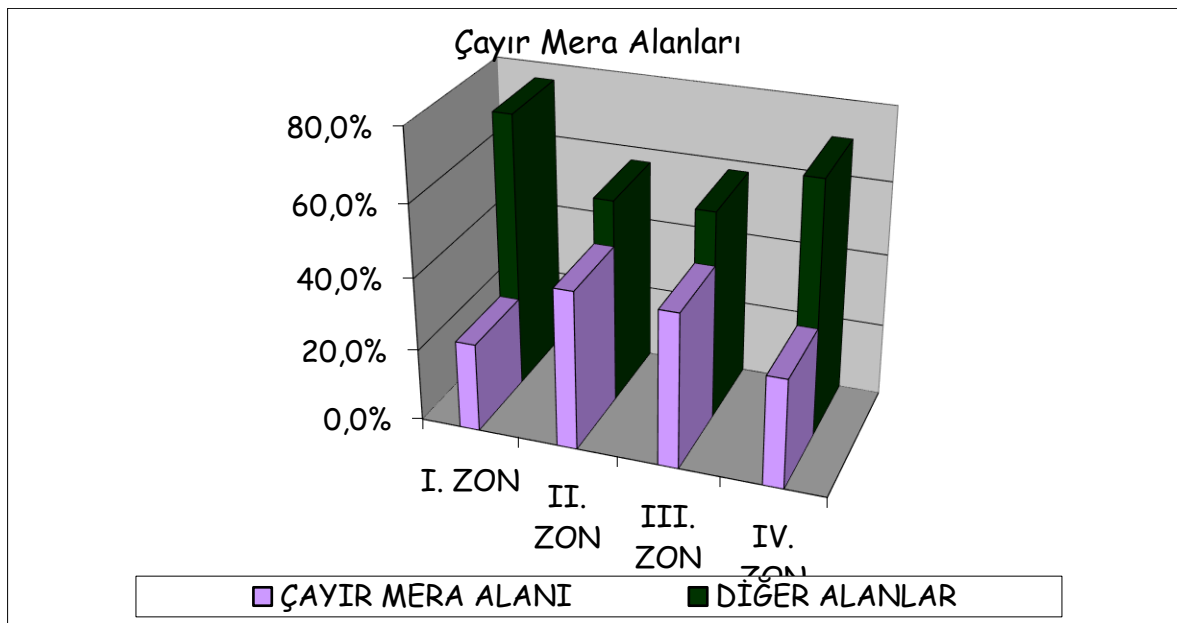

Çayır Mera Alanları

İlin çayır ve mera alanlarının önemli bölümü (yüzde 82,2)VII. sınıf araziler üzerinde bulunmaktadır. Bu araziler çok dik eğimli olup; erozyon, toprak sıklığı, taşlılık, yaşlık, tuzluluk ve sodiklik gibi oldukça şiddetli sınırlandırmalara sahiptir. Diğer yüzde 17,2 si I.,II.,III.,IV. ve VI. sınıf arazilerde olup, V. ve VIII. sınıf arazilerde mera tespit edilmemiştir.

İlin çayır mera alanlarının yüzde 1,3'ü derin, yüzde 4,4'ü orta derin, yüzde 43,2'si siğ, yüzde 51,1'i çok siğ topraklardan oluşmaktadır.

2.2.6.15 Tarımdaki Nüfus Yapısı

Erzincan ili nüfusu TÜİK tarafından yayınlanan **2013** Adrese Dayalı Nüfus Kayıt Sistemi verilerine göre 219.996 kişidir. İlçelere göre şehir ve köyde yaşayan nüfus aşağıdaki tabloda gösterilmiştir.

İLÇELER	MERKEZ NÜFUSU	KÖYLER NÜFUSU	TOPLAM NÜFUSU
Merkez	96.914	49.979	146.893
Çayırlı	3.441	6.276	9.717
İliç	3.308	4.059	7.367
Kemah	2.580	4.722	7.302
Kemaliye	2.127	2.917	5.044
Otlukbeli	1.555	978	2.533
Refahiye	4.045	6.943	10.988
Tercan	5.555	12.994	18.549
Üzümlü	6.595	5.008	11.603
TOPLAM	126.120	93.876	219.996

Erzincan ili Nüfusu

İlin nüfus yoğunluğu 18'dir. İl nüfusunun 126.120 adedi il ve ilçe merkezlerinde, 93.876 ise köylerde yaşamaktadır. Buna göre il nüfusunun yüzde 53,6'sı il ve ilçe merkezlerinde, yüzde 46,4'ü köylerde yaşamaktadır. Nüfusu 10.000'in üzerinde olan tek yerleşim yeri il merkezidir.

2.2.6.16 Tarımsal Üretim Sistemi

Erzincan'da toplam 23.610 tarım işletmesi mevcuttur. İşletmelerin yapısına bakıldığında birçoğunun aile işletmesi şeklinde olduğu görülmektedir. İşletmeler üretim biçimlerine göre incelendiğinde aşağıdaki şekilde bir dağılım gösterdiği anlaşılmaktadır.

Yalnız bağ bahçe tarla tarımı ile uğraşan aile sayısı	8700
Yalnız büyükbaş hayvancılık yapan aile sayısı	1690
Yalnız küçükbaş hayvancılık yapan aile sayısı	1000
Yalnız büyükbaş ve küçükbaş hayvancılık yapan aile sayısı	1500
Tarla tarımı ve küçükbaş hayvancılığı beraber yapan aile sayısı	1020
Tarla tarımı ve büyükbaş hayvancılığı beraber yapan aile sayısı	1020
Tarla tarımı, küçükbaş ve büyükbaş hayvancılığı beraber yapan aile sayısı	9300
TOPLAM	23610

Erzincan ilinde Üretim Biçimine Göre İşletme Sayıları

İlde küçükbaş hayvancılık genel olarak profesyonelce yapılmakta olup büyükbaş hayvancılık ise genellikle bitkisel üretim ile birlikte yürütülmektedir. Yalnız büyükbaş hayvancılık yapan işletme sayısı besiciliğe bağlı olarak değişmekle birlikte 1690 işletmedir.

Tasarruf Şekli		İşletme Büyüklüğü							Toplam
		10 dan az	10-20	21-50	51-100	101-200	201-500	500 den çok	
Kendine ait	İşl.Say.	3.822	3.335	4.108	2.383	1.025	337	0	15.010
	Alan(da)	18.178	43.292	132.804	160.594	125.219	69.317	0	549.404
Kendinin ve Kira	İşl.Say.	0	226	338	291	478	351	127	1.811
	Arazi(da)	0	3.193	9.812	22.731	59.333	97.632	64.267	256.968
Kira	İşl.Say.	0	0	0	59	178	17	0	254
	Arazi(da)	0	0	0	2.987	22.895	4.148	0	30.030
Ortak	İşl.Say.	0	164	386	39	54	0	0	643
	Arazi(da)	0	1.908	11.764	2.774	6.790	0	0	23.236
İki veya daha fazla tasarruf şekli ile arazi işleyenler	İşl.Say.	0	0	51	68	35	0	0	154
	Arazi(da)	0	0	1.163	5.199	6.635	0	0	12.997
Toplam	İşletme Sayısı	3.822	3.725	4.883	2.840	1.770	705	127	17.872
	Arazi (dekar)	18.178	48.393	155.543	194.285	220.872	171.097	64.267	872.635

Kaynak: DİE

Erzincan ilinde Arazi Büyüklüğü ve Mülkiyete Göre İşletme Sayıları

Tabloda görüldüğü gibi 15.010 adet işletme yalnız kendi arazilerini işlemektedir. Bu şekilde işlenen arazi 549.404 da'dır. 1811 adet işletme ise bir kısmı kendine bir kısmı başkalarına ait olan arazileri kiralamak sureti ile 256.968 da'lık araziyi işletmektedir. 254 adet işletme yalnız kiracılık ile işgal etmektedir.

Tabloda dikkat çeken nokta, kendi arazisinin yanında başkasından arazi kiralayıp işleyen işletmelerin geniş bir arazi büyüklüğünde faaliyetlerini sürdürmeleridir. 643 işletmede 23236 dekar arazide yalnız ortakçılık yapılmakta, 154 işletme ise İki veya daha fazla tasarruf şekli ile arazi işleyenler 12.997 dekar araziyi işlemektedir.

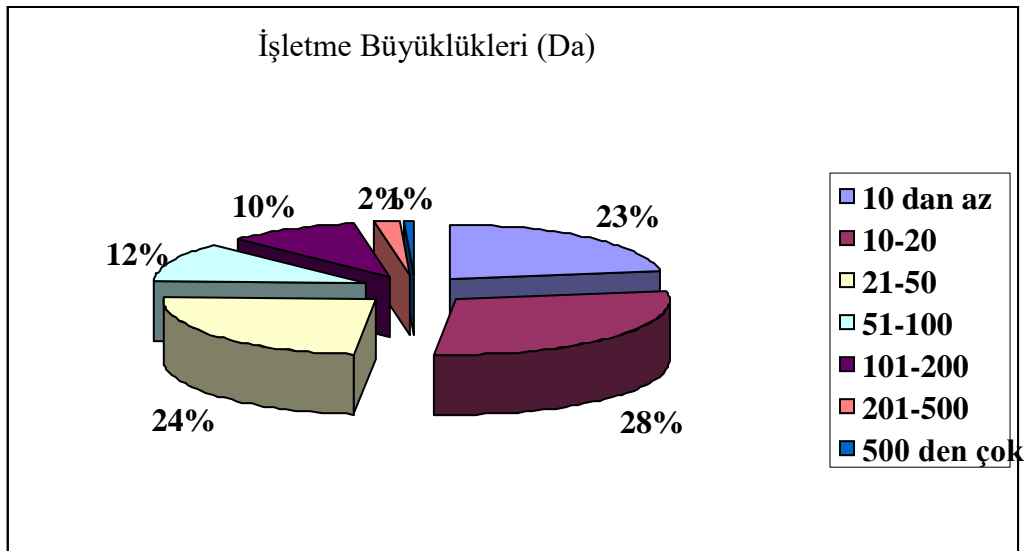

İşletmelerin Büyüklüklerine Göre Dağılımı

2.2.6.17 Tarım Arazilerinin Kullanımı

Erzincan ilinde toplam 202.704 ha tarım alanı mevcut olup merkez ve Tercan ilçeleri toplam tarım alanlarının yüzde 43'ünü oluşturmaktadır. İlde 28687,5 ha alan tarıma elverişli olduğu halde kullanılmamaktadır.

Erzincan'daki tarım alanlarının dağılımına ait bilgiler aşağıda tablo da gösterilmektedir.

İlçe Adı	EKİLEN TARLA ALANI (Dekar)	NADAS ALANI (Dekar)	Tarıma Elverişli Olup Kullanılmayan Arazi (Dekar)	AÇIKTA SEBZE ALANLARI (Dekar)	MEYVE ALANLARI (Dekar)	TOPLAM TARIM ALANI
MERKEZ	387400	25000	16185	22580	16595	467760
ÇAYIRLI	154025	43000	12775	586	724	211110
İLİÇ	32890	23765	2005	310	230	59200
KEMAH	46780	50000	143010	1310	4140	245240
KEMALİYE	10778	12000	18587	1030	1325	43720
OTLUKBELİ	17825	30000	22840	50	45	70760
REFAHİYE	240450	100000	19289	491	1880	362110
TERCAN	255650	120000	29044	378	8	405080
ÜZÜMLÜ	84000	40000	23140	4820	10100	162060
TOPLAM	1229798	443765	286875	31555	35047	2027040

Erzincan'daki Tarım Alanlarının Dağılımı

İlçe Adı	Tarımsal Arazisi(ha)	Payı(%)
MERKEZ	46776	23,1
ÇAYIRLI	21111	10,4
İLİÇ	5920	2,9
KEMAH	24524	12,1
KEMALİYE	4372	2,2
OTLUKBELİ	7076	3,5
REFAHİYE	36211	17,9
TERCAN	40508	20,0
ÜZÜMLÜ	16206	8,0

Erzincan ili Arazisinin İlçeler Üzerinden Dağılımı ve Oranı

2.2.6.18 Hayvancılık

Erzincan, hayvancılık yönünden önemli bir potansiyele sahip bir il olup genelde hayvancılık aile işletmeleri şeklindedir. İl özellikle küçükbaş hayvancılık yönünden gelişmiştir.

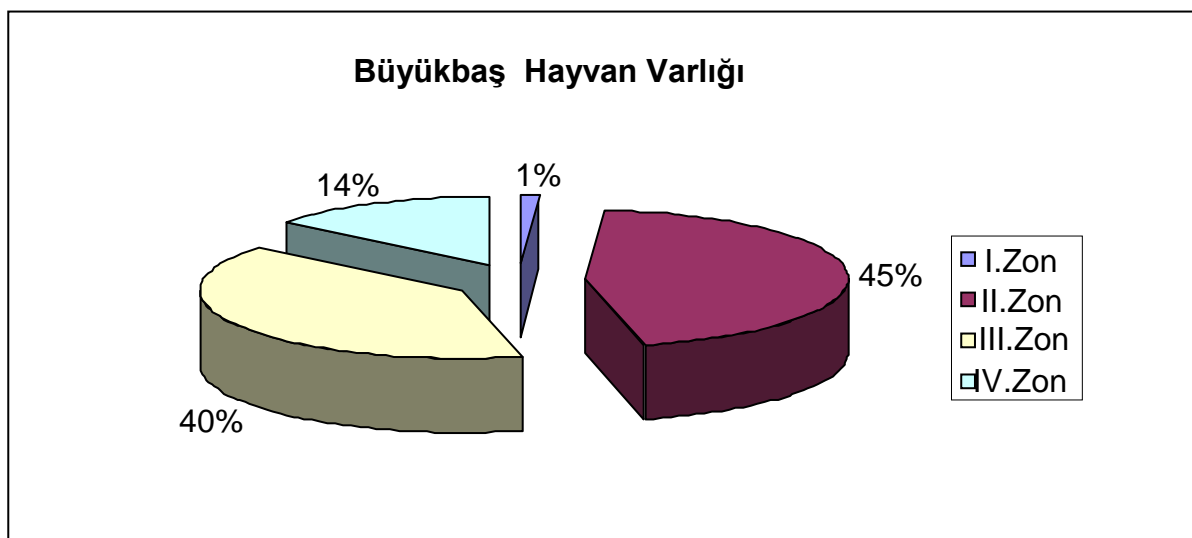

Büyükbaş Hayvan Varlığı

İlde hayvan yetiştiriciliğinin yüksek oranda yapıldığı bölge grafikten de anlaşılacağı gibi Erzincan'ın II. alt bölgesi olan Erzincan-Üzümlü-Kemah bölgesidir. Bu bölge, 452.000 ha ile Erzincan ilinin en geniş yüzölçümüne ve en geniş çayır-mera alanlarına sahip bölgesidir. Büyükbaş hayvan yetiştiriciliğinde II. alt bölgeyi sırasıyla III. (Tercan-Çayırılı-Otlukbeli), IV. (Refahiye-İliç) ve I. (Kemaliye) alt bölgeler izlemektedir.

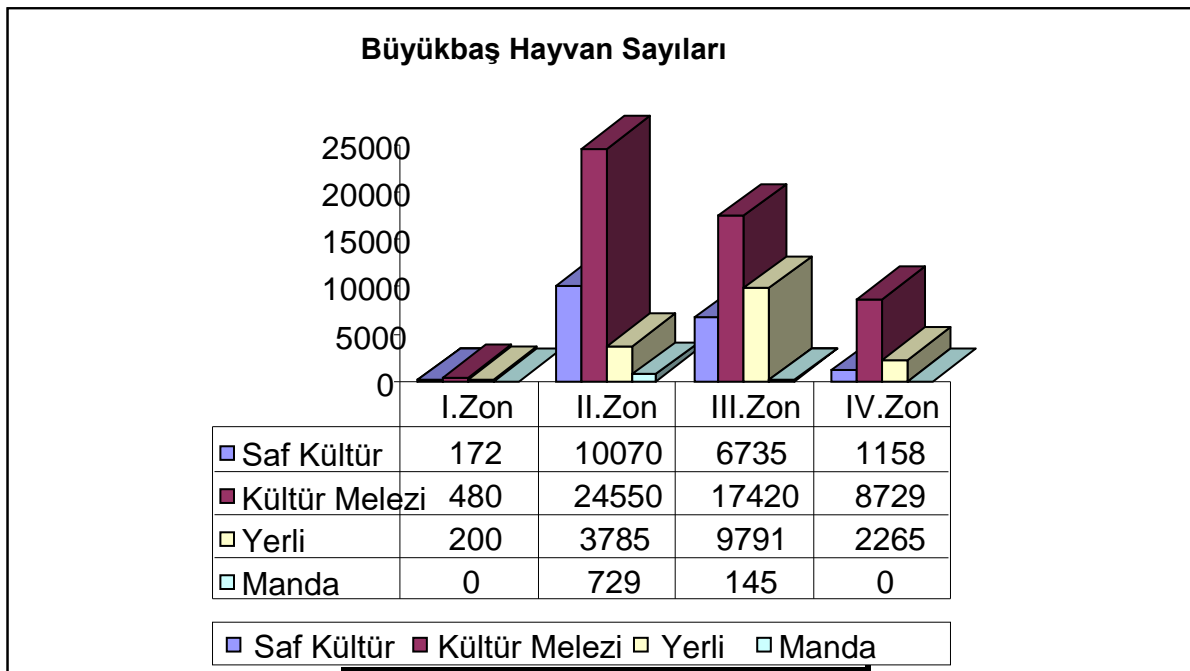

Büyükbaş Hayvan Sayıları

Kültür, melez ve manda en fazla II'nci alt bölge (Erzincan-Üzümlü- Kemah) yetiştirilirken yerli büyükbaş hayvan yetiştiriciliği de III. ve II. alt bölgelerde yoğunlaşmıştır.

Türkiye'de toplam 31.761.651 adet olan küçükbaş hayvan varlığının, 307.676 adedi Erzincan'da bulunmaktadır. Erzincan'ın Türkiye toplamındaki payı %0,96'dır. (2007 TÜİK) 2008 yılı Tarım İl Müdürlüğü verilerine göre Erzincan'da küçükbaş hayvan varlığı 307.676 adettir.

2.2.6.19 Kanatlı Hayvan Varlığı

Erzincan ilinde kanatlı hayvan yetiştiriciliği önemli bir sektördür. İlde mevcut olan broiler tavukçuluk Merkez, Tercan ve Üzümlü ilçelerinde yapılmaktadır. Yumurta tavukçuluğu yoğun olarak Merkez ilçede yapılmakla birlikte tüm ilçelerde bulunmaktadır.

2.2.6.19 Arıcılık

Arı kolonisi ve bal üretimi bakımından Türkiye’de ilk sıraları Ordu, Muğla, Adana ve Sivas almakta Erzincan bunlardan başka birkaç ilden sonra -yıllara bağlı değişimle beraber- ilk 25 içinde yer almaktadır

Erzincan ili zengin nektar kaynaklarına sahip olduğundan burada üretilen bal Türkiye pazarında yüksek fiyatla alıcı bulmakta ve bölge göçer arıcılar için de cazip hale gelmektedir. Yönetimler ve diğer kaynakların arıcılığı teşvik etme çabaları 2004 yılına göre kovan sayısının artmasını sağlayamamıştır. Ayrıca verimde 1990 yılından bu güne önemli bir değişim olmamıştır

2.2.6.20 Su Ürünleri Üretimi

Erzincan’da su ürünleri yetiştiriciliği ile ilgili faaliyetler İl Tarım Müdürlüğü tarafından kontrol edilmektedir. İlde 18 işletmede kültür balıkçılığı yapılmakta olup üretilen ürünler iç pazarda tüketilmektedir. Aşağıda Tablo 2.3.4.5.1’de Erzincan ilinde kültür balıkçılığı yapan işletmelere ait bilgiler sunulmaktadır. Buna göre, özellikle alabalık üretiminde yıllık ortalama kapasite 50 ton olarak görünmektedir.

2.2.7 Kırsal Ve Kentsel Altyapı

2.2.7.1 Kırsal Alanda İçme Suyu

Kırsal alanda içme suyu temini büyük oranda şebekeden ve çeşmelerden sağlanmaktadır. Erzincan ilinde bulunan köylerimizin su ihtiyacının % 93 ‘ü şebekeden,% 7’si ise çeşmeden temin edilmektedir. İçme suyu ihtiyacını çeşmeden temin eden köylerimiz yeterli nüfusun bulunmadığı köylerimizdir. Erzincan ilinde susuz köyümüz bulunmamaktadır.

Erzincan iline bağlı tüm köy ve ünitelerdeki içme suyu durumu aşağıdaki tabloda sunulmuştur.

İlçeler	Sulu Şebekeli		Sulu Çeşmeli		Yetersiz Şebekeli		Yetersiz Çeşmeli		Susuz		Toplam	
	Köy	Ünite	Köy	Ünite	Köy	Ünite	Köy	Ünite	Köy	Ünite	Köy	Ünite
Merkez	63	20	1	5	-	-	-	-	-	-	64	25
Çayırılı	43	13	4	10	-	-	1	-	-	-	48	23
İliç	54	9	4	3	-	-	-	-	-	-	58	12
Kemah	72	11	-	12	-	-	1	-	-	-	73	23
Kemaliye	56	9	2	6	3	-	1	3	-	-	62	18
Otlukbeli	8	1	2	4	-	-	-	-	-	-	10	5
Refahiye	111	28	10	23	-	-	-	2	-	-	121	53
Tercan	63	23	7	18	-	-	1	4	-	-	71	45
Üzümlü	19	7	2	16	-	-	1	-	-	-	22	23
Toplam	489	121	32	97	3	0	5	9	0	0	529	227

Erzincan ili ve İlçelerindeki Köylerin ve Bağlı Ünitelerin Su Temini ile ilgili Durumu

2.2.7.2 Kanalizasyon

İlimizde evsel atık sular, kanalizasyon şebekesinde toplanarak arıtma tesisine verilmekte olup, ilçelerimiz, belde belediyelerimiz ve köylerimizde ise atık su ve kanalizasyon şebekelerimizde toplanarak fosseptiklerle alıcı ortama verilmektedir. Kanalizasyon bağlantısı olmayan köylerimizde evlerin kendi fosseptikleri bulunmakta, atık suları da oralara verilmektedir.

Erzincan ili ve ilçelerindeki köylerin ve bağlı ünitelerin kanalizasyon durumları ise aşağıdaki tabloda sunulmuştur. Tabloya göre Erzincan'da toplam 529 köyden 166'sında kanalizasyon tamamlanmış,163'ünde de kanalizasyon ve fosseptik tamamlanmış olup 363'ünde de kanalizasyon bulunmamaktadır.

İl merkezi Ve ilçeler	Kanalizasyonlu						Kanalizasyonsuz	
	Toplam		Kanalizasyonu olan		Kanalizasyonu ve fosseptiği olan			
	Köy	Ünite	Köy	Ünite	Köy	Ünite	Köy	Ünite
Merkez	64		19		19		45	
Çayırlı	48		12		10		36	
Kemah	73		23		22		50	
Kemaliye	62		29		29		33	
Tercan	71		14		14		57	
Üzümlü	22		8		8		14	
İliç	58		18		18		40	
Otlukbeli	10		2		2		8	
Refahiye	121		41		41		80	
TOPLAM	529		166		163		363	

Erzincan İli ve İlçelerindeki Köylerin Kanalizasyon Durumu

2.2.7.3 Köy Yolları

İlimizin toplam köy yolu ağı 2993,2 km'dir. Köy yolu ağımızda yer alan yolların % 48'i (1451,3 km) asfalt, % 52'si (1541,9 km) stabilize yoldur. Köy yollarındaki asfalt yol oranı bölgedeki komşu illerimizden Erzurum'da % 11, Gümüşhane'de % 14, Sivas'ta ise % 27'dir. İlimiz köy yollarındaki asfalt yol oranı ile Türkiye ortalaması olan % 42'lik oranın üzerindedir.

İlçe	Toplam Yol Ağı	Asfalt	Stabilize
Merkez	298,4	221,2	77,2
Çayırlı	287,4	127,5	159,9
İliç	353,0	189,8	163,2
Kemah	466,2	227,7	238,5
Kemaliye	284,0	114,8	169,2
Otlukbeli	79,3	44,1	35,2
Refahiye	483,6	190,7	292,9
Tercan	554,4	253,2	301,2
Üzümlü	186,9	82,3	104,6
Toplam	2993,2	1451,3	1541,9

Erzincan 1. Derece Öncelikli Köy Yolu Envanteri

2.2.7.4 Köy Sulama Tesisleri

Yerüstü Sulama	25166 (Ha)
Yeraltı Sulama	1705 (Ha)
Gölet'ten Sulama (5 Ad.)	1996 (Ha)
Toplam Sulama	28867 (Ha)

Sulama Hizmetleri

İlimizde 24.305 ha. Arazi Mülga Köy Hizmetleri tarafından yapılan tesislerle sulanabilmekte iken, İl Özel İdaresince 2007 yılında 2542 ha Arazi, 2008 yılında 1370 ha arazi ve 2009 yılında 650 ha arazi olmak üzere toplam 28.867 ha arazi sulamaya açılmıştır.

2.2.7.5 Yerleşme ve Kentleşme

2.2.7.5.1 Köy Yerleşik Alanları

5302 Sayılı İl Özel İdaresi Kanununun 6. Maddesinin (b) fıkrası ile belediye sınırları dışındaki imar hizmetleri İl Özel İdaresinin görevleri arasında sayılmıştır. İlimizde fen ve sağlık kurallarına uygun yapılaşma sağlanması için köy yerleşik alan çalışması büyük önem arz etmektedir. İlimizde 2009 yılına kadar 69 adet köy yerleşik alan tespiti yapılmıştır. 2009 yılında ise 245 köyün köy yerleşik alanı tespiti, 9 köyün de imar planı çalışması ihale edilmiş olup, 245 adet köyün köy yerleşik alan tespiti çalışması bitme aşamasındadır. 9 köydeki imar planı çalışması ise 2009 yılı içerisinde tamamlanacaktır. Henüz köy yerleşik alan tespiti yapılmayan 206 adet köyün köy yerleşik alan tespitinin 2010 yılında ihale edilerek yaptırılması planlanmaktadır.

3. STRATEJİK AMAÇ VE HEDEFLER

3.1.1 Erzincan GZFT Analizi

3.1.1.1.1 Amaç

Erzincan olarak iç ve dış etkenleri dikkate alarak, varolan güçlü alanlar ve fırsatlardan en üst düzeyde yararlanacak, tehditler ve zayıf olan alanların etkisini en aza indirecek plan ve stratejiler geliştirmektir.

3.1.1.1.2 Yöntem

Fikir Tepsisi, serbest düşünme yöntemi uygulanan bu çalışmada, 52 kişinin katılımıyla gerçekleştirilmiştir. Çalışma esnasında belirlenen fikirler iki aşamada oylanmıştır. Çalışmanın adımları aşağıdaki gibidir,

3.1.1.2 GZFT Analizi Sonuçları

Güçlü Yönler
Coğrafi avantajlar
Tarıma elverişli bir yapıya sahip olması ve su bolluğu
Suyun bol olması, hidro elektrik enerji potansiyeli
Ulaşım kolaylığı
Bölgede maden suyunun bulunması
Coğrafi yapının spor yapmaya uygun olması (doğa sporları)
Peynir, üzüm, bal, ve leblebide marka olması
Depremle yaşamayı öğrenmiş olması
Zengin maden kaynaklarının olması
3 ordunun ilimizde olması
İklim
Şehrin büyümeye ve sanayileşmeye uygun düz bir ova üzerinde kurulmuş olması
Tarım potansiyeli var
Ekonomi ve kalkınma
Ergan dağı projesi
El sanatları (bakırcılık vs.) Çeşitliliği
Kalkınmada öncelikli iller arasında olması
Şeker fabrikasının bulunması
Hayır sever iş adamlarının eğitim ve sağlık altyapısına katkıları
Organize sanayi bölgesi oluşu
Kaçak elektrikte doğunun en kontrollü şehri olması
Genç nüfus potansiyelinin fazla oluşu
Eğitim
İldeki eğitim olanağının üniversite düzeyine ulaşması ve mesleki eğitim çeşitliliği
Üniversitede beden eğitimi ve spor bölümünün bulunması
Fiziki altyapının iyi oluşu, derslik başına düşen öğrenci sayısı bakımından Türkiye ortalamasının altında olması
Raylı sistem okulunun olması okul zenginliği bakımından zengin olması
Köy altyapısında Köydes'in katkısı
Kız öğrencilerin okullaşma oranında ileri düzeyde oluşu
Kültür ve Spor
Dönem Dönem gelen idarecilerin spora ilgi duymaları ve sporu desteklemeleri
Kültürel zenginliğin çok oluşu
İlimizin taşınmaz kültür varlığına çokça sahip olması
Sağlık
Sağlık personelinin çok genç olması
Sağlık müdürlüğünün istihdam politikasında koruyucu sağlık hizmetlerine öncelik verilmesi
Tüm ilçe merkezlerinde ihtiyacı karşılayabilecek eczane sayısına sahip olması

Diğer
Terör eylemlerinin olmaması
Farklı kültür ve mezheplerin bir arada kardeşçe yaşamaları
Halkın yeniliklere açık olması
Gençler arasında uyuşturucu madde, sigara ve alkol kullanımının ileri düzeylerde olmaması
Badminton sporunda Türkiye’de söz sahibi olması

Zayıf Yönler
Ekonomi ve Kalkınma
İl tanıtımının yetersiz olması
Markalaşmanın olmaması
Çok ortaklı işletmelerin kurulmaması
Ekonomik gücü düşük ailelere ait sokak çocuklarının artması
Yetişmiş insan ve sermayenin il dışına göç etmesi
Tarıma uygun olduğu halde kullanılmayan arazilerin fazlalığı ve arazi toplulaştırılmasının yapılmaması
Halkın ürettiklerini pazarlama alanına aktarmada sıkıntı yaşaması
Kamu kuruluşlarının dağınık olması devlet memurlarının lojman ihtiyacının olması
İlde üretilen ürünlerin il nüfusunca tüketim önceliği verilmemesi
İlin Erzurum ve Sivas gibi iki büyük il arasında kalması
İlden göç olması
Tarımsal üretime yönelik kooperatifçiliğin gelişmemesi
Sağlık
İldeki sağlık hizmetinin yetersiz olması
Kültür
Spor ve kültürel etkinliklerde ilin başarısız olması ve koordinasyon eksikliği
Coğrafi Dezavantajlar
Hava alanı şehre çok uzak ve ulaşım güçlükleri
Yapılaşma sorunu (imar planlamada deprem nedeni ile kat sayısının az olması bu nedenle arsa ve konut fiyatlarının yüksek olması)
Kışların uzun geçmesi

Fırsatlar
Ekonomi ve Kalkınma
Uluslar arası havaalanı ve hızlı tren projesi içinde yer alması
Erzincan teşviklerde 4. Bölgede
Erzincan dışında yaşayan bir çok Erzincanlı vatandaşın olması
Hayvancılığın müsaitliği
Kurumlar ve yöneticilerin uyumlu çalışması
Genç nüfusun fazla olması
Komşu şehirlerde tarımsal potansiyelin yetersiz olması
Coğrafi Fırsatlar
Doğu-batı ve kuzey-güney geçiş yolu üzerinde olması
Rüzgar alan bir yer olması
3,6 milyon ton krom rezervinin olması
3.Ordu
Erzincan doğal güzellikleri
Yeraltı ve yerüstü su kaynaklarının zenginliği
Verimli toprakların oluşu
Coğrafi konum nedeniyle dokuz ayrı ile komşu olması
Küresel ısınmada doğan iklimsel veya ekolojik fırsatlar
Kültür
Kültür turizmi
Eğitim
Yeni yapılan üniversite kampusu ile gelen öğrenci sayısının artma

Tehditler
Deprem
Erzincan deprem alanında yer alması
Eđitim
Eđitim yetersizliđi
Tarım ve Sanayi İmkânlarının Az gelişmişliđi
Teşvikin havancılık ve tarımda çalışan nitelikli iş gücünü sanayiye kaydırması
Sanayiye destek verecek yazılım donanım vb. Uzman yetersizliđi
Sanayi tesislerinin yetersizliđi
Ekonomik durgunluk
Hizmet sektöründe kalite birliđinin zayıf olması
Birlikte iş yapma ruhunun olmaması
AB fonlarına yazılan projelerin dađınıklıđı
Yakın komşuların arasında sanayileşmiş şehrin olmaması
Tarihle bağlarının kesilmiş olması
Sosyal ve kültürel aktivitelerin az olması
Boşanma vakalarının çođalması
Toplumun ekonomik yönden tatmin olmaması sosyo-kültürel yapısını olumsuz etkilemekte
Komşu ülkelerdeki güvenlik sorunları
İşsizlik ve Kaliteli İş Gücünün Olmaması
İşveren işçi arasındaki güvensizlik
Mali ve insan kaynaklarındaki kısıtlamalar
Nitelikli iş gücünün olmaması
İş imkânlarının yetersiz oluşu
Yetişmiş iş gücü ve beyin gücünün daha büyük illere olması
Cođrafi Tehditler
İklim şartları
Nüfus yoğunluđu büyük şehirlerarasında yer alması
Metropol olan şehirlere uzak olması

3.1.1.3 Erzincan İl Özel İdare Paydaş Analizi

No	Paydaşlar	Türü	Çalışanlar	Hizmet Alanlar	Temel Ortak	Stratejik Ortak
1	Vali	İç Paydaş	✓			
2	İl Genel Meclisi	İç Paydaş			✓	
3	Milli Eğitim İl Müdürlüğü	İç Paydaş		✓		
4	Sivil Toplum Örgütleri	Dış Paydaş			✓	
5	İl Tarım Müdürlüğü	İç Paydaş		✓		
6	Kamu Sağlık Hizmet Birimleri	İç Paydaş		✓		
7	Kültür Turizm İl Müdürlüğü	İç Paydaş		✓		
8	Bayındırlık ve İskân İl Müdürlüğü	İç Paydaş		✓		
9	Sayıştay	Dış Paydaş				✓
10	Kooperatifler	Dış Paydaş		✓		
11	Çevre ve Orman İl Müdürlüğü	İç Paydaş		✓		
12	Kaymakamlıklar	İç Paydaş		✓		
13	Çalışanlar	İç Paydaş	✓			
14	Çiftçiler	Dış Paydaş		✓		
15	Türkiye Cumhuriyeti Karayolları	İç Paydaş		✓		
16	Hayırseverler	Dış Paydaş				✓
17	Erzincan Üniversitesi	Dış Paydaş			✓	
18	Belediyeler (İl, İlçe, Belde)	Dış Paydaş			✓	
19	TMMOB	Dış Paydaş			✓	
20	Esnaf ve Sanatkârlar Odası	Dış Paydaş			✓	
21	STK (Ziraat Odası, Veteriner Hekimleri Odası)	Dış Paydaş			✓	
22	İşçi Sendikaları	Dış Paydaş			✓	

23	Erzincan Ticaret ve Sanayi Odası	Dış Paydaş			√	
24	Vakıflar (5018'e Göre)	İç Paydaş		√		
25	Devlet Planlama Teşkilatı	Dış Paydaş				√
26	Sosyal Güvenlik Kurumları	Dış Paydaş			√	
27	İşsizler	Dış Paydaş		√		
28	İlgili Merkezi Kamu Kurumları	Dış Paydaş			√	
29	İçişleri Bakanlığı	Dış Paydaş				√
30	Defterdarlık	Dış Paydaş		√		
31	Temel Altyapı (TEDAŞ, Telekom, Demiryolları, Havayolları)	Dış Paydaş			√	
32	Medya (Yazılı ve Görsel Basın)	Dış Paydaş			√	
33	Turizm/ Seyahat Acenteleri	Dış Paydaş			√	
34	Kızılay	Dış Paydaş			√	
35	Kanunla Kurulan Dernekler	Dış Paydaş			√	
36	Organize Sanayi / İhtisas Bölgeleri	Dış Paydaş		√		
37	Sosyal Yardımlaşma ve Dayanışma Fonu Vakıf Müdürlüğü	Dış Paydaş		√		
38	Engelliler	Dış Paydaş		√		
39	Yetiştirme Yurdu	Dış Paydaş		√		
40	Kamu İhale Kurumu	Dış Paydaş				√
41	İl Encümeni	İç Paydaş		√		
42	Sulama Suyu Birlikleri	Dış Paydaş			√	
43	Damızlık Sığır Yetiştiricileri Birlikleri	Dış Paydaş			√	
44	Arıcılar Birliği	Dış Paydaş			√	
45	Kanatlı Hayvan Yetiştiricileri Birliği	Dış Paydaş			√	

46	Köylere Hizmet Götürme Birlikleri	İç Paydaş			✓	
47	Güvenlik Hizmetleri (Emniyet, Jandarma)	İç Paydaş		✓		
48	Din Hizmetleri	İç Paydaş		✓		
49	Gençlik Spor İl Müdürlüğü	İç Paydaş		✓		
50	Sivil Savunma İl Müdürlüğü	İç Paydaş		✓		
51	Muhtarlar	Dış Paydaş			✓	
52	Ticaret Borsası	Dış Paydaş			✓	
53	S.M.M. M.O.	Dış Paydaş			✓	
54	Baro	Dış Paydaş			✓	

İl Özel İdare Paydaş Analizi

Erzincan İl Özel İdaresi Stratejik Planlama Genel Değerlendirme Komisyonu tarafında idare ile etkileşim halinde olan Erzincan ili içindeki ve ili dışındaki tüm kamu kurum ve kuruluşları, sivil toplum örgütleri, dernekler, birlikler, esnaf sanatkâr odaları ve vatandaşlarımızdan oluşan 54 farklı paydaş oluşturulmuştur. Bu paydaşlar daha sonra Erzincan idare ile olan etkileşim türlerine göre “iç ve dış paydaş” olarak belirlenip; “çalışanlar, hizmet alanlar, temel ortaklar ve stratejik ortaklar” olmak üzere dört temel ilişki düzeyine göre tanımlanmıştır.

3.2. KÜLTÜR ve TURİZM

3.2.2. Stratejik Amaçlar,Hedefler,Faaliyetler/Projeler

KÜLTÜR VE TURİZM	
STRATEJİK AMAÇ 1.	Kültür varlıklarını açığa çıkarmak, varlık ve değerlerini koruyarak sürdürülebilirliklerini sağlamak amacıyla, gerekli kazı çalışmaları ile bakım, onarım ve restorasyon faaliyetleri yürütülecektir..
HEDEF 1.1.	2019 yılının sonuna kadar somut ve somut olmayan kültürel mirasların envanteri çıkarılacak ve koruma amaçlı imar planı hazırlanacaktır.
Performans Göstergeleri:	Girdi: Personel,araç,bütçe Çıktı: Envanterin çıkarılması Sonuç: Ortaya çıkarılan ve tanımlanan kültürel değerlerin sayısında ki artış Verimlilik: - Kalite: Doğru olarak tanımlanmış kültür değerlerinin yüzdesi
Faaliyet 1.1.1.	Somut ve somut olmayan kültürel miras ve turizm envanterinin güncelleştirilmesi. Sorumlu: İl Kültür ve Turizm Müdürlüğü İşbirliği Yapılacak Kurumlar: Erzincan Belediyesi Toplam Tahmini Maliyet:
Faaliyet 1.1.2	Koruma amaçlı imar planının hazırlanması. Sorumlu: Erzincan Belediyesi İşbirliği Yapılacak Kurumlar: İl Kültür ve Turizm Müdürlüğü Toplam Tahmini Maliyet: Kontrol Yöntemi:--
Hedef 1.2.	Erzincan genelinde 2 adet kazı çalışması yapılacaktır.
Performans Göstergeleri	Girdi: Personel,araç,bütçe Çıktı: Yapılan kazı çalışması sayısı Sonuç: Ortaya çıkarılan tarihi eserlerin sayısındaki artış Verimlilik: Kazı çalışması başına maliyet Kalite: Zarar görmeden çıkarılan tarihi eserlerin yüzdesi.
Faaliyet 1.2.1.	Altıntepe Urartu Kalesindeki bilimsel kazıların devam ettirilmesi Sorumlu: İl Kültür ve Turizm Müdürlüğü İşbirliği Yapılacak Kurumlar: İl Özel İdaresi,Belediye Toplam Tahmini Maliyet: Kontrol Yöntemi:--

KÜLTÜR VE TURİZM	
Faaliyet 1.2.2.	Kemah Kalesinde bilimsel kazı çalışmalarının devam ettirilmesi Sorumlu: İl Kültür ve Turizm Müdürlüğü, Kaymakamlık İşbirliği Yapılacak Kurumlar: İl Özel İdaresi Toplam Tahmini Maliyet Kontrol Yöntemi: -
Hedef 1.3	6 adet tarihi yapının restorasyonu ve onarımı yapılacaktır.
Performans Göstergeleri	Girdi: Personel,araç,bütçe Çıktı: Bakım, onarım,restorasyon ve rekonsüksiyonu yapılan tarihi yapı sayısı Sonuç: Korunan tarihi eser sayısındaki artış Verimlilik: Çalışma başına maliyetler Kalite: Dokusunu kaybetmeden korunan tarihi yapıların yüzdesi.
Faaliyet 1.3.1	Çadircı Hamamı Restorasyonu, Elektrik ve Makine Teçhizi yapımı Sorumlu: Erzincan Valiliği,İl Özel İdaresi, Erzincan Belediyesi İşbirliği Yapılacak Kurumlar: İl Kültür ve Turizm Müdürlüğü,Erzurum Rölöve ve Anıtlar Müdürlüğü Toplam Tahmini Maliyet: Kontrol Yöntemi: -
Faaliyet 1.3.2.	Kemaliye İlçesinde yer alan Mualla Poyraz Konukevinin Restorasyonu, Eliktririk ve Makine Teçhizi yapımı Sorumlu: İl Kültür ve Turizm Müdürlüğü,İl Özel İdaresi İşbirliği Yapılacak Kurumlar: Erzurum Rölöve ve Anıtlar Müdürlüğü, Kemaliye Belediyesi Toplam Tahmini Maliyet: Kontrol Yöntemi: -
Faaliyet 1.3.3.	Altıntepe Ören Yeri restorasyon çalışmaları. Sorumlu: İl Kültür ve Turizm Müdürlüğü İşbirliği Yapılacak Kurumlar: İl Özel İdaresi,Belediye, Erzurum Rölöve ve Anıtlar Müdürlüğü Toplam Tahmini Maliyet: Kontrol Yöntemi: --
Faaliyet 1.3.4.	Kemah Kalesi restorasyon çalışması. Sorumlu: İl Kültür ve Turizm Müdürlüğü,Kaymakamlık İşbirliği Yapılacak Kurumlar: İl Özel İdaresi,Belediye, Erzurum Rölöve ve Anıtlar Müdürlüğü Toplam Tahmini Maliyet: Kontrol Yöntemi: --
Faaliyet 1.3.5	Kemaliye İlçesinde yer alan Özkaymaz Konağının Restorasyonu, Eliktririk ve Makine Teçhizi yapımı Sorumlu: İl Kültür ve Turizm Müdürlüğü,İl Özel İdaresi İşbirliği Yapılacak Kurumlar: Erzurum Rölöve ve Anıtlar Müdürlüğü, Kemaliye Belediyesi Toplam Tahmini Maliyet:

<p>Faaliyet 1.3.6</p>	<p>Erzincan Kale Kapısı restorasyon ve onarımı</p> <p>Sorumlu: İl Kültür ve Turizm Müdürlüğü, İl Özel İdaresi İşbirliği Yapılacak Kurumlar: Erzurum Rölöve ve Anıtlar Müdürlüğü Toplam Tahmini Maliyet Kontrol Yöntemi:--</p>
<p>Hedef 1.4</p>	<p>Kemaliye sokak sağlıklılaştırma çalışmaları.</p>
<p>Performans Göstergeleri</p>	<p>Girdi: Personel, araç, bütçe Çıktı: Restorasyonu yapılan sivil mimari örneği sayısı Sonuç: Korunan tarihi eser sayısındaki artış Verimlilik: Sivil mimari örneği başına restorasyon maliyeti Kalite: Dokusunu kaybetmeden korunan tarihi yapıların yüzdesi.</p>
<p>Faaliyet 1.4.1</p>	<p>Kemaliye Merkez Kadıgözü Sokağı ve Hasan Basri Aktan Sokağının sokak sağlıklılaştırma çalışması.</p> <p>Sorumlu: İl Kültür ve Turizm Müdürlüğü, Erzurum Rölöve ve Anıtlar Müdürlüğü İşbirliği Yapılacak Kurumlar: Kemaliye Kaymakamlığı ve Belediyesi Toplam Tahmini Maliyet: Kontrol Yöntemi: -</p>
<p>Faaliyet 1.4.2</p>	<p>Refahiye İlçesi Camii Şerif ve Kemaliye Mahallelerindeki Binalı Yıldırım Caddesi ve Cumhuriyet Meydanı Sokak Sağlıklılaştırma ve Kentsel Tasarım Uygulamaları</p> <p>Sorumlu: İl Kültür ve Turizm Müdürlüğü, Erzurum Rölöve ve Anıtlar Müdürlüğü İşbirliği Yapılacak Kurumlar: Refahiye Kaymakamlığı ve Belediyesi Toplam Tahmini Maliyet: Kontrol Yöntemi: -</p>
<p>Faaliyet 1.4.3</p>	<p>Kemaliye Evleri proje yapımı ve uygulama çalışmaları.</p> <p>Sorumlu: İl Kültür ve Turizm Müdürlüğü, Erzurum Rölöve ve Anıtlar Müdürlüğü İşbirliği Yapılacak Kurumlar: Kemaliye Kaymakamlığı ve Belediyesi Toplam Tahmini Maliyet: Kontrol Yöntemi: -</p>
<p>STRATEJİK AMAÇ 2</p>	<p>Kültür varlıklarını ve ildeki turizm potansiyellerini en etkin ve verimli şekilde değerlendirebilmek için, ihtiyaç duyulan alt yapı ve üst yapı çalışmaları yapılacak ve turizm alanındaki kalifiye iş gücü sıkıntısının aşılmasına yönelik geliştirme faaliyetleri yürütülecektir.</p>
<p>Hedef 2.1.</p>	<p>Çevresi ile birlikte Altıntepe Urartu Kalesi, Kemah Kalesi tarihi ve kültürel mirasın turizme ve şehrin hayatına katkısını artırmaya yönelik olarak iyileştirme ve düzenleme çalışmaları içeren iki adet projenin hayata geçirilmesi.</p>

Faaliyet 2.1.1	Altıntepe Urartu Kalesi mezarları ve Açık Hava tapınağının Rölöve, Restitüsyon ve Restorasyon projelerinin yapımı Sorumlu: İl Kültür ve Turizm Müdürlüğü İşbirliği Yapılacak Kurumlar: İl Özel İdaresi, Erzurum Rölöve ve Anıtlar Müdürlüğü, Atatürk Üniversitesi Toplam Tahmini Maliyet: Kontrol Yöntemi: -
Faaliyet 2.1.2	Kemah Kalesi yürüme yolları, surlara korkuluk/bariyer yapılması, ışıklandırma, tanıtıcı levha, geçitlerdeki ve dehlizlerdeki merdivenlerin temizlenmesi, dinlenme alanlarının yapılması yoluyla turizme kazandırılması. Sorumlu: İl Kültür ve Turizm Müdürlüğü, Kaymakamlık İşbirliği Yapılacak Kurumlar: İl Özel İdaresi, Kemah Belediyesi Toplam Tahmini Maliyet: Kontrol Yöntemi: -

Hedef 2.2.	Erzincan Doğa sporları yönünden markalaştırılması.
Performans Göstergeleri	Girdi: Personel, araç, bütçe Çıktı: Hayata geçirilen proje sayısı Sonuç: Irmak, baraj ve göllerin kültür ve turizme katkısındaki artış Verimlilik: Proje başına maliyet Kalite: Su kaynaklarına zarar vermeyen projelerin yüzdesi
Faaliyet 2.2.1.	Karasu üzerindeki rafting parkurlarının tesbiti, rafting ekiplerinin malzeme yönünden takviyesi. Sorumlu: Erzincan Doğa Sporları Derneği İşbirliği Yapılacak Kurumlar: İl Özel İdaresi, İl Kültür ve Turizm Müdürlüğü, Erzincan Üniversitesi Toplam Tahmini Maliyet: Kontrol Yöntemi: -
Faaliyet 2.2.2.	Yamaç paraşütü standartlarının iyileştirilmesi Sorumlu: Erzincan Doğa Sporları Derneği İşbirliği Yapılacak Kurumlar: İl Özel İdaresi, İl Kültür ve Turizm Müdürlüğü, Erzincan Üniversitesi Toplam Tahmini Maliyet: Kontrol Yöntemi: -
Faaliyet 2.2.3.	Kayak standartların iyileştirilmesi. Sorumlu: Erzincan Doğa Sporları Derneği ve EDKİK İşbirliği Yapılacak Kurumlar: İl Özel İdaresi, İl Kültür ve Turizm Müdürlüğü, Erzincan Üniversitesi Toplam Tahmini Maliyet: Kontrol Yöntemi: -
Faaliyet 2.2.4.	Cirit standartların iyileştirilmesi. Sorumlu: Atlı Spor Klubü İşbirliği Yapılacak Kurumlar: İl Özel İdaresi, İl Kültür ve Turizm Müdürlüğü, Gençlik Spor İl Müdürlüğü

Hedef 2.3.	Ergan Kış Sporları Merkezindeki proje ve uygulama çalışmalarının gerçekleştirilmesi,Tercan Barajı,Göyne Barajı, Aygır Gölü,Esence Yedi Göllerini turizme kazandırmak amacıyla beş adet projenin hayata geçirilmesi.
Performans Göstergeleri	Girdi: Personel,araç,bütçe Çıktı: Hayata geçirilen rekreasyon projesi sayısı Sonuç: Göl,gölet,dere,ırmak,baraj ve yayların kültür ve turizme katkısındaki artış Verimlilik: Proje başına maliyet Kalite: Su kaynaklarına zarar vermeyen projelerin yüzdesi
Faaliyet 2.3.1.	Ergan Kış Sporları Merkezinin yol,ışıklandırma,kanalizasyon ve derelerin ıslahı çalışması. Sorumlu: Erzincan Turizm Doğa Sporları ve Çevre Birliği Başkanlığı İşbirliği Yapılacak Kurumlar: Valilik,İl Özel İdaresi,Belediye,İl Kültür ve Turizm Bakanlığı Toplam Tahmini Maliyet: Kontrol Yöntemi: -
KÜLTÜR VE TURİZM	
Faaliyet 2.3.2.	Tercan Barajı ve Göyne Barajının çevre düzenlenmesinin yapılarak turizme kazandırılması. Sorumlu: İl Özel İdaresi İşbirliği Yapılacak Kurumlar: Valilik,DSİ,İl Kültür ve Turizm Müdürlüğü Toplam Tahmini Maliyet: Kontrol Yöntemi: -
Faaliyet 2.3.3.	Aygır Gölü ve Esence Gölleri çevre düzenlemeleri yapılarak turizme kazandırılması. Sorumlu: İl Özel İdaresi, İl Kültür ve Turizm Müdürlüğü İşbirliği Yapılacak Kurumlar: Çayırli Belediyesi,Erzincan Üniversitesi Toplam Tahmini Maliyet: Kontrol Yöntemi:-
Faaliyet 2.3.4.	Mecidiye piknik alanı ve Ekşisu piknik alanında çevre düzenlemeleri yapılarak turizme kazandırılması. Sorumlu: Çevre ve Orman İl Müdürlüğü,İl Özel İdaresi,Erzincan Belediyesi İşbirliği Yapılacak Kurumlar: İl Kültür ve Turizm Müdürlüğü,Erzincan Üniversitesi Toplam Tahmini Maliyet: Kontrol Yöntemi: -
Faaliyet 2.3.5.	Refahiye Kova ve Dumanlı yaylarında çevre düzenlemesinin yapılarak turizme kazandırılması. Sorumlu: Refahiye Kaymakamlığı İşbirliği Yapılacak Kurumlar: İl Kültür ve Turizm Müdürlüğü,Çevre ve Orman İl Müdürlüğü Toplam Tahmini Maliyet: Kontrol Yöntemi: -

STRATEJİK AMAÇ 3	Kültür ve turizm varlıklarımızın tanınması ve bu sayede daha çok ziyaretçilerinin ilimizi ziyaret etmesi için bütün alternatif tanıtım imkanları kullanılarak ulusal ve uluslar arası alanlarda tanıtım çalışmaları yapılarak Erzincan Turizmi markalaştırılacaktır.
Hedef 3.1.	2015 yılı başında, ilde bir kültür ve turizm danışma kurulu kurulacak ve faaliyete geçirilecektir.
Performans Göstergeleri	Girdi: Komisyon üye sayısı, araç, bütçe Çıktı: İldeki kültür ve turizm faaliyetlerinin yönlendirilmesi ve izlenmesi Sonuç: Kültür ve turizm kaynaklarının kullanımdaki etkinlik düzeyindeki artış Verimlilik: -- Kalite: --
Faaliyet 3.1.1.	Oluşturulacak kurulan yönergesinin hazırlanması ve üyelerin atanması Sorumlu: İl Kültür ve Turizm Müdürlüğü İşbirliği Yapılacak Kurumlar: Valilik Toplam Tahmini Maliyet: -- Kontrol Yöntemi: -
Hedef 3.2.	Erzincan İlinin Bakırcılığın geliştirilmesi için yapılacak olan projenin hayata geçirilmesi.
Performans Göstergeleri	Girdi: Personel, araç, bütçe Çıktı: Hayata geçirilen projesi sayısı Sonuç: Ortaya çıkarılan ve yaygınlaştırılan yöresel zanaat ve ürünlerin sayısındaki artış Verimlilik: Proje başına maliyet Kalite: Ürünlerin nitelikleri korunarak hayata geçirilen projelerin yüzdesi
Faaliyet 3.2.1.	Bakır, El ve Dövme bakır zanaatı işletmeciliğinin geliştirilmesi projesi Sorumlu: Esnaf Odaları Birliği Başkanlığı İşbirliği Yapılacak Kurumlar: Valilik, İl Özel İdaresi, Ticaret ve Sanayi Ods. Bşk Toplam Tahmini Maliyet: Kontrol Yöntemi: -
Faaliyet 3.2.2.	Yöresel El Sanatları Örneklerinin sergilenmesi için Kültür ve Turizm Bakanlığına iletilmesi. Sorumlu: İl Kültür ve Turizm Müdürlüğü İşbirliği Yapılacak Kurumlar: Esnaf Odaları Birlik Başkanlığı Toplam Tahmini Maliyet: Kontrol Yöntemi: -
Faaliyet 3.2.3.	Erzincan ketesi, Tulum Peyniri, Erzincan leblebisi, Cimin üzümü, Kemaliye lökü gibi çeşitli yöresel yiyecek ve yemeklerin marka haline getirilmesi ve tescil edilmesi. Sorumlu: İl Özel İdaresi, Belediyeler İşbirliği Yapılacak Kurumlar: Ticaret Odası Başkanlığı, İl Kültür ve Turizm Müdürlüğü Toplam Tahmini Maliyet: Kontrol Yöntemi: -

Hedef 3.3.	Erzincan ilinin kültürel geçmişi üzerine geniş bilgi kaynağı oluşturmaya yönelik 5 adet yayın ve tanıtım materyali hazırlanacaktır.
Performans Göstergeleri	Girdi: Personel,Bütçe Çıktı: Hazırlanan yayın ve materyali sayısı Sonuç: İli ziyaret eden yerli ve yabancı turist sayısındaki artış Verimlilik: Hazırlanan materyal başına maliyet Kalite: Hazırlanan materyallerden ilin kültür ve turizm marka kimliğini yansıtabilen materyallerin yüzdesi
Faaliyet 3.3.1.	Erzincan tanıtım CD si hazırlanması Sorumlu: İl Özel İdaresi İşbirliği Yapılacak Kurumlar: Valilik, İl Kültür ve Turizm Müdürlüğü Toplam Tahmini Maliyet: Kontrol Yöntemi: -
Faaliyet 3.3.2	Erzincan yöresi tarihi,kültürel,doğa,turizm vb. fotoğraflarının çektilererek arşiv oluşturulması-albüm yapılması Sorumlu: İl Özel İdaresi İşbirliği Yapılacak Kurumlar: İl Kültür ve Turizm Müdürlüğü Toplam Tahmini Maliyet: Kontrol Yöntemi: -
Faaliyet 3.3.3.	Erzincan ili harita ve krokisinin yaptırılması. Sorumlu: İl Kültür ve Turizm Müdürlüğü İşbirliği Yapılacak Kurumlar: İl Özel İdaresi Toplam Tahmini Maliyet: Kontrol Yöntemi:-
Faaliyet 3.3.4	Tanıtım kitapçığı (İngilizce-Türkçe) Sorumlu: İl Kültür ve Turizm Müdürlüğü İşbirliği Yapılacak Kurumlar: İl Özel İdaresi Toplam Tahmini Maliyet: Kontrol Yöntemi:-
Faaliyet 3.3.5.	Erzincanın tarih,kültür ve turizm potansiyelini ele alan yayınların bastırılması veya satın alınması. Sorumlu: İl Kültür ve Turizm Bakanlığı İşbirliği Yapılacak Kurumlar: İl Özel İdaresi,Erzincan Üniversitesi Toplam Tahmini Maliyet:
Hedef 3.4.	Erzincan İlinin tanıtımına ve kültürel birikimlerin yaygınlaştırılmasına yönelik 2018 yılına kadar en az 5 adet etkinlik ve organizasyon düzenlenecek ve çeşitli organizasyonlara etkinlik ile katılım sağlanacaktır.
Performans Göstergeleri	Girdi: Personel,Bütçe Çıktı: Düzenlenen etkinlik ve organizasyon sayısı Sonuç: İli ziyaret eden yerli ve yabancı turist sayısındaki artış Verimlilik: Düzenlenen etkinlik ve organizasyon başına maliyet Kalite: Düzenlenen etkinlik ve organizasyonlardan ilin kültürel değerini işleyen etkinlik ve organizasyonların yüzdesi

Faaliyet 3.4.1	Her yıl Erzincan yamaç paraşütü festivali düzenlenmesi. Sorumlu: Gençlik ve Spor İl Müdürlüğü İşbirliği Yapılacak Kurumlar: İl Özel İdaresi, İl Kültür ve Turizm Müdürlüğü, Erzincan Üniversitesi, Belediyeler Toplam Tahmini Maliyet: Kontrol Yöntemi: -
Faaliyet 3.4.2	Her yıl Erzincan rafting festivali düzenlenmesi. Sorumlu: Gençlik ve Spor İl Müdürlüğü İşbirliği Yapılacak Kurumlar: İl Özel İdaresi, İl Kültür ve Turizm Müdürlüğü, Erzincan Üniversitesi, Belediyeler Toplam Tahmini Maliyet: Kontrol Yöntemi: -
Faaliyet 3.4.3.	Erzincan'ı tanıtıcı sempozyum düzenlenmesi. Sorumlu: Valilik, İl Milli Eğitim Müdürlüğü İşbirliği Yapılacak Kurumlar: İl Özel İdaresi, Belediye, Erzincan Üniversitesi, Sivil Toplum Kuruluşları Toplam Tahmini Maliyet: Kontrol Yöntemi: -
Faaliyet 3.4.4	Çeşitli tanıtım fuar ve organizasyonlara katılım. Sorumlu: İl Kültür ve Turizm Müdürlüğü İşbirliği Yapılacak Kurumlar: İl Özel İdaresi, Ticaret ve Sanayi Odası Toplam Tahmini Maliyet: Kontrol Yöntemi: -
Faaliyet 3.4.5	Çeşitli gösteri toplulukları, tiyatro, konser, organizasyon ve ağırlama Sorumlu: İl Kültür ve Turizm Müdürlüğü, İl Özel İdaresi İşbirliği Yapılacak Kurumlar: Belediye, Erzincan Üniversitesi, Sivil Toplum kuruluşları Toplam Tahmini Maliyet: Kontrol Yöntemi: -

3.3 Sanayi ve Ticaret

SANAYİ VE TİCARET	
Stratejik Amaç 1	Ekonominin ihtiyaç duyduğu nicelik ve nitelikte insan kaynağının ekonomik yapıya dâhil olmasını sağlamak ve buna bağlı olarak istihdamı artırmak amacıyla, eğitim-istihdam arasındaki bağ güçlendirilecek ve çeşitli yetiştirme-geliştirme mekanizmaları oluşturulacaktır.
Hedef 1.1	Sektörlerin ihtiyacına bağlı olarak yaygın ve örgün eğitim çalışmaları ile, çalışma hayatına sunulan insan kaynağı arzı 2019 yılına kadar %15 oranında artırılabilecek ve her yıl çalışma hayatının ihtiyaçlarını karşılayabilmek için bu arzın nicelik ve niteliği gözden geçirilecektir.
Performans Göstergeleri	<p>Girdi: Personel, bütçe</p> <p>Çıktı: Eğitim verilerek arz edilen kişi sayısı</p> <p>Sonuç: İşe yerleştirilen nitelikli kişi sayısı</p> <p>Verimlilik: İstihdam edilen/egitim gören kişi sayısı, istihdam edilen kişi başına maliyet</p> <p>Kalite: İstihdam edilen mezundan duyulan memnuniyet düzeyi</p>
Faaliyet 1.1.1	<p>İldeki sektör kuruluşlarının ihtiyaçlarını belirlemek amacıyla kurum ve kuruluşlar arasında işbirliği yapılarak <i>Eğitim İhtiyaçları Analizi</i>'nin yapılması.</p> <p>Sorumlu: Ticaret ve Sanayi Odası, Esnaf Sanatkârlar Odaları Birliği, Esnaf Kefalet Kredi Kooperatifleri</p> <p>İşbirliği Yapılacak Kurumlar: Üniversite, İl Millî Eğitim Müdürlüğü, İŞKUR Erzincan İl Müdürlüğü, OSB Müdürlüğü</p> <p>Toplam Tahmini Maliyet: -</p> <p>Kontrol Yöntemi: Çalışmanın rapor halinde teslim alınması</p>
Faaliyet 1.1.2	<p>2015 yılında işletme ziyaret sayısı artırılarak 2019 yılı sonuna kadar ziyaret edilen işyerleri sayısının maksimum düzeye çıkarılması eğitim tanıtım çalışmaları yürütülmesi.</p> <p>Sorumlu: İŞKUR İl Müdürlüğü</p> <p>İşbirliği Yapılacak Kurumlar: Ticaret ve Sanayi Odası, Esnaf Sanatkârlar Odaları Birliği, OSB Müdürlükleri</p> <p>Toplam Tahmini Maliyet: --</p> <p>Kontrol Yöntemi: Çalışmanın rapor halinde teslim alınması</p>

SANAYİ VE TİCARET	
Faaliyet 1.1.3	<p>Her yıl, işsiz insanların istihdam imkânı kazanmaları için 100 kişiye Erzincan Ticaret ve Sanayi Odası tarafından mesleki eğitim verilmesi.</p> <p>— Eğitim verilecek konulara ilgisi olan kişilerin seçilmesi için broşür bastırılarak duyuruların yapılması,</p> <p>— Kurs organizasyonunun gerçekleştirilmesi.</p> <p>Sorumlu: Erzincan Ticaret ve Sanayi Odası</p> <p>İşbirliği Yapılacak Kurumlar: İl Sanayi ve Ticaret Müdürlüğü, Erzincan Üniversitesi, OSB Müdürlüğü, İşyerleri, Danışmanlık Kuruluşları</p> <p>Toplam Tahmini Maliyet: -</p> <p>Kontrol Yöntemi: Katılım belgeleri veya sertifikalar</p>
Faaliyet 1.1.4	<p>— Kayıtlı iş arayanların işe yerleştirilebilirliğini artırmak için, 2015 yılı içerisinde 30 işyerinin ziyaret edilmesi ve sonraki yıllarda ziyaret edilen işyerleri sayısının her yıl %10 oranında artırılması,</p> <p>— İşyerleri ziyaretlerinde belirlenen kurs taleplerinin <i>İl İstihdam Kurulu'na</i> raporlanması.</p> <p>Sorumlu: İŞKUR Erzincan İl Müdürlüğü</p> <p>İşbirliği Yapılacak Kurumlar: OSB Müdürlüğü, Ticaret ve Sanayi Odası, 10+ İşçi Çalıştıran İşletmeler</p> <p>Toplam Tahmini Maliyet: --</p> <p>Kontrol Yöntemi: Çalışmanın rapor halinde teslim alınması.</p>
Stratejik Amaç 2	<p>Özel sektördeki yöneticilerin yönetim becerilerini geliştirmek, girişimcilik ruhunu canlandırmak ve insan kaynağının yetkinliklerini artırmak amacıyla, yöneticilere ve insan kaynağına yönelik geliştirme hizmetleri sunulacak, kuruluşların ürün kalitesi ve verimlilik düzeylerini artırmaya yönelik eğitim ve danışmanlık desteği sunulacaktır.</p>
Hedef 2.1	<p>Ticaret ve Sanayi Odası Başkanlığı tarafından, 10+ işçi çalıştıran işletmelerdeki çalışan işçilere ve yöneticilere 2015 yılında verilecek seminer sayısını tespiti yapılacak ve daha sonraki yıllarda da her yıl %5 oranında artırılabilecektir.</p>
Performans Göstergeleri	<p>Girdi: Personel, araç</p> <p>Çıktı: İşletme ziyaret sayısı</p> <p>Sonuç: Seminer sayısındaki artış</p> <p>Verimlilik: Seminer başına maliyet</p> <p>Kalite: Seminerden duyulan memnuniyet oranı</p>
Faaliyet 2.1.1	<p>Ticaret ve Sanayi Odası Başkanlığınca verilecek seminerlerle ilgili broşür basımı ve broşür dağıtımının her yıl gerçekleştirilmesi.</p> <p>Sorumlu: Ticaret ve Sanayi Odası Başkanlığı</p> <p>İşbirliği Yapılacak Kurumlar: İŞKUR Müdürlüğü, OSB Müdürlüğü,</p> <p>Toplam Tahmini Maliyet: --</p> <p>Kontrol Yöntemi: Eğitim hizmeti kontrolleri</p>

SANAYİ VE TİCARET	
Faaliyet 2.1.2	<p>2015 yılında işletme ziyaret sayısı tespit edilerek, sonraki yıllarda ziyaret artırılarak maksimum düzeye çıkarılması ve eğitim tanıtımı çalışmalarının yürütülmesi.</p> <p>Sorumlu: Ticaret ve Sanayi Odası</p> <p>İşbirliği Yapılacak Kurumlar: Üniversite, Esnaf Sanatkâr Odaları Birliği, OSB Müdürlüğü, İŞKUR İl Müdürlüğü</p> <p>Toplam Tahmini Maliyet: --</p> <p>Kontrol Yöntemi: Çalışmaların rapor edilmesi.</p>
Hedef 2.2	Her yıl 20 meslek dalında toplam en az 200 çalışana ilgili oldukları alanlarda mesleki eğitim verilecektir.
Performans Göstergeleri	<p>Girdi: Personel, eğitmen, bütçe</p> <p>Çıktı: Mesleki eğitim alan çalışan sayısı</p> <p>Sonuç: Mesleki yetkinlikleri artan çalışan sayısı</p> <p>Verimlilik: Katılımcı başına eğitim maliyeti</p> <p>Kalite: Eğitimden duyulan memnuniyet oranı</p>
Faaliyet 2.2.1	<p>Eğitim verilecek çalışanların tespit edilmesi ve eğitim programının uygulanması.</p> <p>Sorumlu: Ticaret ve Sanayi Odası</p> <p>İşbirliği Yapılacak Kurumlar: Üniversite, Esnaf Sanatkar Odaları Birliği, OSB Müdürlüğü, İşletmeler</p> <p>Toplam Tahmini Maliyet: -</p> <p>Kontrol Yöntemi: Eğitim hizmeti kontrolleri</p>
Hedef 2.3	2019 yılına kadar, 3308 sayılı Kanununun 30. Maddesi gereğince ildeki tüm belgesiz çalışanlara ilgili oldukları alanlarda mesleki eğitim verilecektir.
Performans Göstergeleri	<p>Girdi: Personel, eğitmen, bütçe</p> <p>Çıktı: Eğitim alan kişi sayısı</p> <p>Sonuç: Belgesi olan çalışan sayısı</p> <p>Verimlilik: Eğitilen kişi başına maliyet</p> <p>Kalite: Tüm belgesiz çalışanların eğitilmesi</p>
Faaliyet 2.3.1	<p>SGK İl Müdürlüğü ve İŞKUR Müdürlüğü ile işbirliği yapılarak mesleki eğitim belgesi bulunmayan çalışanların tespit edilmesi.</p> <p>Sorumlu: Erzincan Mesleki Eğitim Merkezi</p> <p>İşbirliği Yapılacak Kurumlar: SGK İl Müdürlüğü, İŞKUR İl Müdürlüğü, Sanayi ve ticaret İl Müdürlüğü</p> <p>Toplam Tahmini Maliyet: -</p> <p>Kontrol Yöntemi: Ekip halinde işyerleri kontrolleri</p>

SANAYİ VE TİCARET	
Faaliyet 2.3.2	<p>Mesleki eğitim programının uygulanması. Sorumlu: Erzincan Mesleki Eğitim Merkezi İşbirliği Yapılacak Kurumlar: Ticaret ve Sanayi Odası, Esnaf ve Sanatkarlar Odaları birliği Toplam Tahmini Maliyet: - Kontrol Yöntemi: Mesleki belge sınavları</p>
Hedef 2.4	<p>Yöneticilik, liderlik, girişimcilik, dış ticaret, üretim ve hizmette kalite, markalaşma vb. konularda (sanayi, kültür ve turizm, tarım alanlarında) tüm ili kapsayacak şekilde her yıl en az 2 adet zirve, konferans veya sempozyum düzenlenecek ve Eğitim İhtiyaçları Analizi ile belirlenen konularda, yüksek kalite ve katma değere sahip, ihtiyacı karşılayabilen nitelikte, üyelere, yöneticilere ve çalışanlara yönelik olarak her yıl 5 adet eğitim semineri hizmeti sunulacaktır.</p>
Performans Göstergeleri	<p>Girdi: Akademisyen, personel, bütçe Çıktı: Düzenlenen zirve, konferans, sempozyum, seminer ve katılımcı sayısı Sonuç: Bilinç ve bilgi düzeyi yükselmiş yönetici, çalışan ve girişimci sayısındaki artış Verimlilik: Etkinlik başına maliyet Kalite: Katılımcıların memnuniyet düzeyi</p>
Faaliyet 2.4.1	<p>Eğitim ve danışmanlık kuruluşları, üniversitelerin ilgili bölümleri, araştırma merkezleri ile bağlantıya geçilmesi, zirve, konferans, sempozyum ve seminer organizasyonlarının duyurulması. Sorumlu: Ticaret ve Sanayi Odası, İşbirliği Yapılacak Kurumlar: Valilik, İl Özel İdaresi, Belediyeler, KOSGEB Sinerji Odağı, Eğitim ve Danışmanlık Kuruluşları, Üniversite Toplam Tahmini Maliyet: - Kontrol Yöntemi: Çalışmaların rapor edilmesi.</p>
Faaliyet 2.4.2	<p>Yönetim becerisi, liderlik, girişimcilik, pazarlama ve satış, iş becerisi vb. ihtiyaç olarak belirlenen konularda zirve, konferans, sempozyum ve seminer organizasyonlarının düzenlenmesi. Sorumlu: Ticaret ve Sanayi Odaları, İşbirliği Yapılacak Kurumlar: Valilik, İl Özel İdaresi, Belediyeler, Erzincan KOSGEB Sinerji Odağı, Eğitim ve Danışmanlık Kuruluşları, Üniversite, Sanayi ve Ticaret İl Müdürlüğü. Toplam Tahmini Maliyet: - Kontrol Yöntemi: Etkinlik sonu düzenlenen anketler</p>

SANAYİ VE TİCARET	
Faaliyet 2.4.4	<p>Müteşebbislere yönelik yatırım olanakları doğrultusundaki bilgilendirme ve haber metinlerinin yerel yazılı ve görsel basında yayınlanmasının sağlanması.</p> <p>Sorumlu: Valilik, İl Sanayi ve Ticaret Müdürlüğü, Belediye, Ticaret ve Sanayi Odası,</p> <p>İşbirliği Yapılacak Kurumlar: Yerel Basın Kuruluşları</p> <p>Toplam Tahmini Maliyet: -</p> <p>Kontrol Yöntemi: --</p>
Hedef 2.5	<p>Yönetici ve işletmelere yönelik geliştirme çalışmalarını için KOBİ'lere maddi destek sağlanacak ve destekler her yıl artırılması sağlanacaktır.</p>
Performans Göstergeleri	<p>Girdi: Personel, araç-gereç, bütçe</p> <p>Çıktı: Maddi destek sayısı</p> <p>Sonuç: Destek alan kurumların verimlilik düzeylerindeki artış</p> <p>Verimlilik: Verilen destek başına maliyet</p> <p>Kalite: Destek alan firmaların doğru tespit edilmesi</p>
Faaliyet 2.5.1	<p>Genel yönetim, pazarlama yönetimi, üretim yönetimi, kalite yönetimi, insan kaynakları yönetimi, mali işler ve finansman yönetimi, dış ticaret ve uluslar arası mevzuat, bilgisayar ve bilgi teknolojileri, teknik eğitim konularında en az 5 firmanın danışmanlık hizmeti alabilmesi için destek başvurularının alınması.</p> <p>Sorumlu: Erzincan KOSGEB Sinerji Odağı</p> <p>İşbirliği Yapılacak Kurumlar: Özel Sektör Kuruluşları</p> <p>Toplam Tahmini Maliyet: -</p> <p>Kontrol Yöntemi: -</p>
Faaliyet 2.5.1	<p>Plan dönemi içinde ortak kullanım amaçlı makine teçhizat desteği sağlanarak her yıl en az 1 firmanın yurtdışı pazarlarda rekabet gücünü ve üretim miktarlarını artırmak için destek başvurularının alınması.</p> <p>Sorumlu: Erzincan KOSGEB Sinerji Odağı</p> <p>İşbirliği Yapılacak Kurumlar: Özel Sektör Kuruluşları</p> <p>Toplam Tahmini Maliyet: -</p> <p>Kontrol Yöntemi: --</p>

SANAYİ VE TİCARET	
Faaliyet 4.2.2	<p>Her yıl, ürünlerin tanıtımı ve firma sahiplerinin teknolojik gelişmeleri izleyebilmeleri için ulusal ve uluslararası fuara katılımın sağlanması;</p> <ul style="list-style-type: none"> - Katılacak sektörlerin belirlenmesi, - Organizasyonun yapılması. <p>Sorumlu: Ticaret ve Sanayi Odaları İşbirliği Yapılacak Kurumlar: İl Tarım Müdürlüğü, İl Sanayi ve Ticaret Müdürlüğü Toplam Tahmini Maliyet: - Kontrol Yöntemi: --</p>
Faaliyet 4.2.3	<p>Teknolojik fuarların takip edilerek organize edilmesi.</p> <p>Sorumlu: Ticaret ve Sanayi Odası İşbirliği Yapılacak Kurumlar: Sanayi ve ticaret İl Müdürlüğü, Esnaf ve Sanatkarlar Odası Toplam Tahmini Maliyet: - Kontrol Yöntemi: İşyerlerinin aktiviteleri</p>
Faaliyet 4.2.4	<p>Her yıl firmaların yurtiçi ve yurtdışı fuarlara katılımlarını sağlamak için destek başvurularının alınması.</p> <p>Sorumlu: Erzincan KOSGEB Sinerji Odağı İşbirliği Yapılacak Kurumlar: Özel Sektör Kuruluşları Toplam Tahmini Maliyet: - Kontrol Yöntemi: --</p>

3.4. Tarım

TARIM	
STRATEJİK AMAÇ 1	Kendisini devamlı yenileyebilen teknik personel sayısında artış sağlanarak kırsalda verimlilik artırılacak, üretilen bitkisel ve hayvansal ürünlere pazar ve yeni kaynaklar oluşturularak, bilgi, teknoloji ve tecrübe tarımsal üretime yansıtılacaktır.
Hedef 1.1	Tarım Teşkilatlarında görevli teknik personel ile tarım sektörü ile ilgili bireylerin kendilerini yenilemelerine ve geliştirmelerine olanak verecek başta hizmet içi eğitim programları olmak üzere yetiştiricilik teknikleri, hastalık ve zararlılarla mücadele, sulama teknikleri, pazarlama, proje hazırlama, organik tarım konularında sürekli olarak eğitilecek ve teknik personelin sahada faaliyet göstermeleri sağlanacaktır.
Performans Göstergeleri	Girdi : Personel, bütçe, araç-gereç, Çıktı : Eğitimli teknik personel, Beklenen Sonuç : Bilgili, tecrübeli kendini yenileyebilen personel sayısında artış, Verimlilik : Bitkisel ve hayvansal üretimde artan verimlilik ile birlikte yeni pazarlar oluşturma, Kalite : Bilgi ve teknolojinin tarımsal üretimde kaliteyi artırması.
Faaliyet 1.1.1	Teknik personelin yılda 1 kez hizmet içi eğitim kurslarına katılımı sağlanacaktır. Faaliyet Sorumlusu : İl Gıda Tarım ve Hayvancılık Müdürlüğü, İşbirliği Yapılacak Taraflar: Gıda Tarım ve Hayvancılık Bakanlığı, Üniversiteler, Tahmini Maliyet : - Kontrol Yöntemi: Eğitime katılan ve sertifikalı teknik eleman sayısı.
Faaliyet 1.1.2	2015 yılında personel geçişlerinden sağlanacak elemanların İl ve İlçe Gıda Tarım ve Hayvancılık Müdürlüklerinde istihdam edilenleri yılda 1 kez İl Müdürlüğünde konu uzmanı teknik personellerce düzenlenen kurslara iştiraklerinin sağlanması ve büro çalışmalarının bu personellerce yürütülmesi, teknik personelin saha çalışmalarına ağırlık vermesi sağlanacaktır. Faaliyet Sorumlusu : İl Gıda Tarım ve Hayvancılık Müdürlüğü, İşbirliği Yapılacak Taraflar : - Tahmini Maliyet : - Kontrol Yöntemi : Eğitime katılmış personel sayısı.
Faaliyet 1.1.3	Bahçe Kültürleri Araştırma İstasyon Müdürlüğünde meyvecilik konularında konu uzmanlarınca yılda 2 kez kurslar düzenlenmesi sağlanacaktır. Faaliyet Sorumlusu : Bahçe Kültürleri Araştırma İstasyon Müdürlüğü, İşbirliği Yapılacak Taraflar: İl Gıda Tarım ve Hayvancılık Müdürlüğü,

	<p>Tahmini Maliyet : - Kontrol Yöntemi : Eğitim alan teknik personel sayısı.</p>
TARIM	
Faaliyet 1.1.4	<p>Yurt içinde yapılan fuarlara yılda en az bir kez teknik personelin, önder çiftçilerin ve tarıma dayalı sanayi tesisleri sorumlularının katılımı sağlanacaktır.</p> <p>Faaliyet Sorumlusu : İl Gıda Tarım ve Hayvancılık Müdürlüğü, İşbirliği Yapılacak Taraflar: Ziraat Odası, Üniversiteler, Özel Şirketler, Sivil Toplum Kuruluşları, Üretici ve Yetiştirici Birlikleri Tahmini Maliyet : 10.000TL (İl Özel İdaresi ve diğer ilgili Kurumlar) Kontrol Yöntemi : Gidilen fuar ve bu gezilerine iştirak edenlerin sayısı</p>
HEDEF 1.2	<p>Çiftçilerin tarımsal konularda bilgi, beceri, deneyim, hijyen ve girişimcilik yetenekleri geliştirilecektir.</p>
Performans Göstergeleri	<p>Girdi : Personel, bütçe, araç-gereç, Çıktı : Eğitim almış çiftçi sayısı, Beklenen Sonuç : Tarımsal konularda bilgi, beceri ve girişimcilik yeteneklerini geliştirmiş çiftçi nüfusundaki artış, Verimlilik : Sürdürülebilir tarım anlayışının ve tarımın iktisadi bir faaliyet olarak benimsenmesi, Kalite : Tarımsal faaliyetlere bakış açısının değişmesi.</p>
Faaliyet 1.2.1	<p>Her ilçede yılda en az bir kez yetiştiriciliği öncelikli konularda çiftçilere yönelik konferans/seminer programı düzenlenecektir.</p> <p>Faaliyet Sorumlusu : İl Gıda Tarım ve Hayvancılık Müdürlüğü, İşbirliği Yapılacak Taraflar: Bahçe Kültürleri Araştırma İstasyon Müdürlüğü, Üretici Birlikleri ve Sivil Toplum Kuruluşları, Tahmini Maliyet : - Kontrol Yöntemi: Yapılan konferans, seminer sayısı.</p>
Faaliyet 1.2.2	<p>İlde tarımsal üretimde önde gelen çiftçilerimizle ülkemizde örnek sayılabilecek işletmelere yılda en az 1 kez teknik geziler düzenlenmesi sağlanacaktır.</p> <p>Faaliyet Sorumlusu : İl Gıda Tarım ve Hayvancılık Müdürlüğü, İşbirliği Yapılacak Taraflar : Ziraat Odası, Üretici ve Yetiştirici Birlikleri ve Üreticiler, Tahmini Maliyet : 5.000TL(İl Özel İdaresi ve diğer ilgili Kurumlar) Kontrol Yöntemi : Gezi programına katılanların sayısı,</p>

TARIM	
Faaliyet 1.2.4	<p>Meyvecilik ve bağcılığın yoğun olarak yapıldığı köylerde en az 10 çiftçiye 2016 yılı sonuna kadar budama kursu verilecektir.</p> <p>Faaliyet Sorumlusu : İl Gıda Tarım ve Hayvancılık Müdürlüğü, Bahçe Kültürleri Araştırma İstasyon Müdürlüğü,</p> <p>İşbirliği Yapılacak Taraflar : Ziraat Odası, Üretici Birlikleri,</p> <p>Tahmini Maliyet : -</p> <p>Kontrol Yöntemi : Budama kursu alanların sayısı.</p>
Faaliyet 1.2.5	<p>Her ilçede gübreleme 2015 yılında gübreleme kursu verilecektir.</p> <p>Faaliyet Sorumlusu : İl Gıda Tarım ve Hayvancılık Müdürlüğü, Bahçe Kültürleri Araştırma İstasyon Müdürlüğü,</p> <p>İşbirliği Yapılacak Taraflar : Üretici Birlikleri, Kooperatifler,</p> <p>Tahmini Maliyet : -</p> <p>Kontrol Yöntemi : Kurs ve kursa iştirak edenlerin sayısı.</p>
Faaliyet 1.2.6	<p>İşletmesinde 20 baş ve üzerinde büyükbaş hayvanı olan çiftçilerimize hayvan besleme, hayvan hastalık ve zararlıları ile mücadele, kaliteli süt ve et üretimi konularında plan süresince eğitim programları düzenlenecektir.</p> <p>Faaliyet Sorumlusu : İl Gıda Tarım ve Hayvancılık Müdürlüğü,</p> <p>İşbirliği Yapılacak Taraflar : Ziraat Odası, Üretici ve Yetiştirici Birlikleri,</p> <p>Tahmini Maliyet : -</p> <p>Kontrol Yöntemi : Eğitim programı sayısı, katılımcı sayısı.</p>
Faaliyet 1.2.7	<p>2016 yılında İl merkezinde 2, ilçe merkezlerinde 1'er adet olmak üzere Gıda Tarım ve Hayvancılık Bakanlığının hazırlamış olduğu afişlerin ve ilde yürütülecek diğer projelerin yayımının yapılacağı ilan panolarının yapılması sağlanacaktır.</p> <p>Faaliyet Sorumlusu : İl Gıda Tarım ve Hayvancılık Müdürlüğü,</p> <p>İşbirliği Yapılacak Taraflar : Bahçe Kültürleri Araştırma İstasyon Müdürlüğü, Üretici Birlikleri,</p> <p>Tahmini Maliyet : 10.000TL(İl Özel İdaresi ve diğer ilgili Kurumlar),</p> <p>Kontrol Yöntemi : Yapılan ilan panosu sayısı.</p>

TARIM	
Faaliyet 1.2.9	<p>Plan süresince yerel televizyon, gazete ve radyo kanallarında TÜGEYP kapsamında yayım faaliyetlerine devam edilecektir.</p> <p>Faaliyet Sorumlusu: İl Gıda Tarım ve Hayvancılık Müdürlüğü, İşbirliği Yapılacak Taraflar: Yerel Gazeteler, Radyolar, Televizyonlar, Tahmini Maliyet : - Kontrol Yöntemi: Haber ve yayın sayısı.</p>
Faaliyet 1.2.10	<p>Plan süresince yerel televizyonlarda konu uzmanları sivil toplum kuruluşları ve örnek çiftçilerin birlikte katıldıkları tarım programları düzenlenecektir.</p> <p>Faaliyet Sorumlusu : İl Gıda Tarım ve Hayvancılık Müdürlüğü, İşbirliği Yapılacak Taraflar : Yerel Televizyonlar, Bahçe Kültürleri Araştırma İstasyon Müdürlüğü, Ziraat Odası, Üretici ve Yetiştirici Birlikleri, Kooperatifler, Sivil Toplum Kuruluşları, Özel Sektör, Tahmini Maliyet : - Kontrol Yöntemi : Yapılan televizyon programı sayısı.</p>
Faaliyet 1.2.11	<p>Kırsal alandaki kadınlara yönelik aile sağlığı, hijyen, ev ekonomisi ve el sanatları konularında her yıl en az 10 bilgilendirme toplantısı yapılacaktır.</p> <p>Faaliyet Sorumlusu : İl Gıda Tarım ve Hayvancılık Müdürlüğü, İşbirliği Yapılacak Taraflar : Sağlık İl Müdürlüğü, Orman İşletme Müdürlüğü, Kültür ve Turizm İl Müdürlüğü, Tahmini Maliyet : - Kontrol Yöntemi : Bilgilendirme toplantısı sayısı ve katılımcı sayısı.</p>
Faaliyet 1.2.12	<p>Ayçiçeği yetiştiriciliği konusunda Tercan Çayırılı ve Otlukbeli ilçelerinde her yıl 10 köyde yetiştiricilik teknikleri konusunda en az 100 çiftçiye eğitim verilecektir.</p> <p>Faaliyet Sorumlusu : İl Gıda Tarım ve Hayvancılık Müdürlüğü, İşbirliği Yapılacak Taraflar : Ziraat Odası, Üretici Birlikleri, Kooperatifler, Sivil Toplum Kuruluşları, Tahmini Maliyet : - Kontrol Yöntemi : Eğitim verilen köy ve çiftçi sayısı,</p>

TARIM	
Faaliyet 1.2.14	<p>2015 ve 2019 yıllarında bitki hastalık ve zararlıları ile mücadele konularında Üzümlü ilçesi tüm köyleri, Merkez ilçede meyve ve sebzeçiliğın yoğun olduđu 10 köy, diğeri ilçelerde meyve ve sebzeçiliğın yoğun olduđu 3' er köyde eğitim faaliyetleri yürütülecektir.</p> <p>Faaliyet Sorumlusu : İl Gıda Tarım ve Hayvancılık Müdürlüğü, Bahçe Kültürleri Araştırma İstasyon Müdürlüğü,</p> <p>İşbirliğı Yapılacak Taraflar : Üretici Birlikleri, Kooperatifler, Ziraat Odası,</p> <p>Tahmini Maliyet : -</p> <p>Kontrol Yöntemi : Eğitim verilen köy ve eğitime katılanların sayısı.</p>
Faaliyet 1.2.15	<p>2015 yılında eğitim çalışmalarında kullanılmak üzere Merkez ve tüm ilçelerimize birer adet dizüstü bilgisayar ve birer adet projeksiyon cihazı temin edilecektir.</p> <p>Faaliyet Sorumlusu : İl Gıda Tarım ve Hayvancılık Müdürlüğü,</p> <p>İşbirliğı Yapılacak Taraflar : Bahçe Kültürleri Araştırma İstasyon Müdürlüğü,</p> <p>Tahmini Maliyet : 27.000TL(İl Özel İdaresi ve diğeri ilgili Kurumlar),</p> <p>Kontrol Yöntemi : Bilgisayar ve projeksiyon cihazı sayısı.</p>
Faaliyet 1.2.16	<p>Plan süresince suni tohumlama sayısı düşük olan köyler tespit edilerek bu köylerde her yıl çiftçilerin eğitimi sağlanacak; hayvan ıslahında suni tohumlamanın önemi vurgulanarak hayvan popülasyonunda ırk ıslahına hız verilmesi konusunda çiftçilerimiz bilinçlendirilecektir.</p> <p>Faaliyet Sorumlusu : İl Gıda Tarım ve Hayvancılık Müdürlüğü,</p> <p>İşbirliğı Yapılacak Taraflar : Yetiştirici Birlikleri,</p> <p>Tahmini Maliyet : -</p> <p>Kontrol Yöntemi : Suni tohumlama oranı ve suni tohumlamadan doğan buzağı sayısı,</p>
Faaliyet 1.2.17	<p>Salgın hayvan hastalıkları, kırım kongo kanamalı ateşi ve kuş gribi hastalıkları ile ilgili her yıl il ve ilçe merkezlerinde ve 5 köyde eğitim toplantıları düzenlenecektir.</p> <p>Faaliyet Sorumlusu : İl Gıda Tarım ve Hayvancılık Müdürlüğü,</p> <p>İşbirliğı Yapılacak Taraflar : İl Sağlık Müdürlüğü, İl Millî Eğitim Müdürlüğü,</p> <p>Tahmini Maliyet : -</p> <p>Kontrol Yöntemi : Toplantı yapılan köy ve katılımcı sayısı.</p>

TARIM	
Faaliyet 1.2.19	<p>Su ürünleri yetiştiricilerine yetiştiricilik ve hastalıklar konusunda konu uzmanlarınca 2015 ve 2019 yıllarında eğitim toplantıları yapılacak ve tüm yetiştiricilerin katılımıyla yurt içindeki büyük su ürünleri tesislerine 2016 ve 2019 yıllarında geziler düzenlenmesi sağlanacaktır.</p> <p>Faaliyet Sorumlusu : İl Gıda Tarım ve Hayvancılık Müdürlüğü, İşbirliği Yapılacak Taraflar : Özel Sektör, Araştırma İstasyon Müdürlükleri, Tahmini Maliyet : 5.000TL İl Özel İdaresi ve diğer ilgili Kurumlar) Kontrol Yöntemi : Gezi sayısı, gezi ve eğitime katılanların sayısı,</p>
Faaliyet 1.2.20	<p>2015-2019 yılları arasında gıda güvenliğiyle ilgili tüm ilköğretim okullarında öğrencilere yönelik eğitim çalışması yapılacaktır.</p> <p>Faaliyet Sorumlusu : İl Gıda Tarım ve Hayvancılık Müdürlüğü, İl Milli Eğitim Müdürlüğü İşbirliği Yapılacak Taraflar : İl Sağlık Müdürlüğü, Tahmini Maliyet : - Kontrol Yöntemi : Eğitim çalışması yapılan ilköğretim okulu sayısı,</p>
STRATEJİK AMAÇ 2	<p>Kırsalda yaşam koşulları iyileştirilecek, sosyo-ekonomik yönden geliştirilmesi sağlanacaktır.</p>
Hedef 2.1	<p>Bitkisel üretim yapmak kolaylaştırılacaktır.</p>
Performans Göstergeleri	<p>Girdi : Personel, bütçe, araç-gereç Çıktı : Ekili-dikili tarım alanlarını artırmak. Beklenen Sonuç : Kırsaldan kente göçün azaltılması. Verimlilik : Bitkisel üretimin artırılması. Kalite : Kırsal alanda çiftçi gelirlerinin yükseltilmesi</p>
Faaliyet 2.1.1	<p>2017 yılı sonuna kadar drenaj sorunu olan alanlar tespit edilerek gerekli çözümlerin üretilmesi sağlanacaktır.</p> <p>Faaliyet Sorumlusu İl Özel İdaresi ve diğer ilgili Kurumlar, İşbirliği Yapılacak Taraflar : Sulama Birlikleri,DSİ Tahmini Maliyet : 100.000TL Kontrol Yöntemi : Tespit edilen alanların yüzölçümü,</p>
Faaliyet 2.1.2	<p>Toprak işlemez ekim yapabilen mibzer sayısı 2019 yılına kadar 5'e çıkartılması sağlanacaktır.</p> <p>Faaliyet Sorumlusu : İl Gıda Tarım ve Hayvancılık Müdürlüğü, İşbirliği Yapılacak Taraflar :Gıda Tarım ve Hayvancılık Bakanlığı, Üretici Birlikleri, Ziraat Odası, Kooperatifler, Tahmini Maliyet : 150.000TL (Gıda Tarım ve Hayvancılık Bakanlığı) Kontrol Yöntemi : İldeki işlemez ekim yapabilen mibzer sayısı,</p>

	TARIM
Faaliyet 2.1.3	<p>2015-2019 yılları arasında yaban domuzu ile mücadelede kuyruk başına 40 TL veya aynı değerinde mermi desteklemesi verilmesi sağlanacaktır.</p> <p>Faaliyet Sorumlusu : İl Gıda Tarım ve Hayvancılık Müdürlüğü, İşbirliği Yapılacak Taraflar : Çevre ve Şehircilik Müdürlüğü Tahmini Maliyet : 30.000TL (İl Özel İdaresi ve diğer ilgili Kurumlar) Kontrol Yöntemi : Vurulan yaban domuzu sayısı,</p>
Faaliyet 2.1.4	<p>2019 yılı sonuna kadar 2000 dekardan fazla sebze ve veya meyve ekilişi olan köy ve beldelere kantar (Özel veya kamuya ait kantar bulunmayan) temin edilmesi sağlanacaktır.</p> <p>Faaliyet Sorumlusu : İl Gıda Tarım ve Hayvancılık Müdürlüğü, İşbirliği Yapılacak Taraflar : Bahçe Kültürleri Araştırma İstasyon Müdürlüğü, Bilim Sanayi ve Teknoloji İl Müdürlüğü Tahmini Maliyet : 50.000TL (İl Özel İdaresi ve diğer ilgili Kurumlar) Kontrol Yöntemi : İlde kullanılan kantar sayısı,</p>
Faaliyet 2.1.5	<p>Plan süresince tarımda kullanılan sulama ücretlerinin makul seviyelere indirilebilmesi için gerekli tedbirleri alınarak, karlılık ve rekabet gücünü arttırmak amacıyla daha ucuza sulama suyu elde edilebilmesi için gerekli etüt ve projelerin hayata geçirilmesi sağlanacaktır.</p> <p>Faaliyet Sorumlusu : İl Özel İdaresi ve diğer ilgili Kurumlar İşbirliği Yapılacak Taraflar : Sulama Kooperatif ve Birlikleri,DSİ Tahmini Maliyet : - Kontrol Yöntemi : Sulama ücreti bedeli</p>

TARIM	
Faaliyet 2.1.6	<p>Plan süresince İl ve ilçelerde üretici birlikleri, kooperatifler ve özel sektörün kapama meyve bahçelerinin her türlü bakım, hastalık ve zararlıları ile mücadelesi konusunda hizmet verebilecek ekipler oluşturmaları desteklenecektir.</p> <p>Faaliyet Sorumlusu : İl Gıda Tarım ve Hayvancılık Müdürlüğü, İşbirliği Yapılacak Taraflar : Üretici Birlikleri, Kooperatifler, Özel Sektör, Tahmini Maliyet : 50.000 TL (İl Özel İdaresi ve diğer ilgili Kurumlar) Kontrol Yöntemi : Kurulan ekip sayısı.</p>
Faaliyet 2.1.7	<p>Plan süresince Merkez ve Çayırılı ilçelerinde en az 500 ha alana yönelik arazi toplulaştırması projesinin uygulanması sağlanacaktır.</p> <p>Faaliyet Sorumlusu: İl Özel İdaresi ve diğer ilgili Kurumlar, İşbirliği Yapılacak Taraflar: İl Kadastro Müdürlüğü, Kooperatifler, Köylere Hizmet Götürme Birlikleri, Tahmini Maliyet: 1.000.000 TL (İl Özel İdaresi ve diğer ilgili Kurumlar) Kontrol Yöntemi: Toplulaştırma yapılan alan.</p>
Hedef 2.2	Doğal bitkisel kaynaklar ekonomiye kazandırılacaktır.
Performans Göstergeleri	<p>Girdi : Personel, bütçe, araç-gereç, Çıktı : Atıl kaynaklara yönelik uygulanan projeler, Beklenen Sonuç : Özellikle kadınların üretime dahil edilmesi, Verimlilik : Üreten kadın nüfusu sayısını arttırmak, Kalite : Kadınların özgüven ve girişimcilik kabiliyetlerine katkıda bulunmak.</p>
Faaliyet 2.2.1	<p>Plan süresince Merkez ilçe ve tüm ilçelerin doğada tabi olarak yetişen kuşburnu, alıç vb. ürünlerin toplanarak (Gen kaynaklarını korumak şartıyla) organik nitelikli ürünlerin ekonomiye kazandırılmaları sağlanacaktır.</p> <p>Faaliyet Sorumlusu : Orman ve Su İşleri Şube Müdürlüğü, Orman İşletme Müdürlüğü İşbirliği Yapılacak Taraflar : İl Gıda Tarım ve Hayvancılık Müdürlüğü, Bilim Sanayi ve Teknoloji İl Müdürlüğü, Tahmini Maliyet : - Kontrol Yöntemi : Ürünlerden elde edilen gelir.</p>

TARIM	
Faaliyet 2.2.3	<p>Plan süresince Tercan ve Otlukbeli ilçelerinde ahlat ağaçlarına armut aşılama suretiyle ekonomiye kazandırılacaktır.</p> <p>Faaliyet Sorumlusu : İl Gıda Tarım ve Hayvancılık Müdürlüğü, İşbirliği Yapılacak Taraflar : Bahçe Kültürleri Araştırma İstasyon Müdürlüğü, Yerel İdareciler, Tahmini Maliyet : 10.000 TL (İl Özel İdaresi ve diğer ilgili Kurumlar) Kontrol Yöntemi : Aşılama ahlat ağacı sayısı.</p>
Faaliyet 2.2.4	<p>Plan süresince erozyonla mücadele projesi kapsamında 1000 da alanda kuşburnu üretimi gerçekleştirilmesi sağlanacaktır.</p> <p>Faaliyet Sorumlusu : Orman İşletme Müdürlüğü, İşbirliği Yapılacak Taraflar : İl Gıda Tarım ve Hayvancılık Müdürlüğü, Bahçe Kültürleri Araştırma İstasyon Müdürlüğü, Tahmini Maliyet : 75.000 TL (İl Özel İdaresi ve diğer ilgili Kurumlar), Kontrol Yöntemi : Kuşburnu üretimi gerçekleştirilen alan.</p>
Hedef 2.3	Hayvancılık faaliyetlerinin yapılması kolaylaştırılacaktır.
Performans Göstergeleri	<p>Girdi : Personel, bütçe, araç-gereç, Çıktı : İldeki hayvan sayısının azalmasını engellemek, Beklenen Sonuç : Kırsaldan kente göçün azaltılması, Verimlilik : Hayvansal üretimin artırılması, Kalite : Kırsal alanda çiftçi gelirlerinin yükseltilmesi.</p>
Faaliyet 2.3.1	<p>Her yıl 4 mera alanına hayvanların içme suyu ihtiyacını karşılayacak sayıda sıvat yapılacaktır.</p> <p>Faaliyet Sorumlusu : İl Gıda Tarım ve Hayvancılık Müdürlüğü, Orman Bölge Müdürlüğü İşbirliği Yapılacak Taraflar : Üniversiteler, Araştırma İstasyonları, Tahmini Maliyet : 30.000 TL (Gıda Tarım ve Hayvancılık Bakanlığı), Kontrol Yöntemi : Yapılan sıvat sayısı.</p>
Faaliyet 2.3.2	<p>Plan süresince işletmesinde 40 baş ve üzeri büyükbaş hayvan bulunduranlara gübre çukuru, otomatik suluk, süt sağım makinesi, süt soğutma tankı, yem kırma makinesi ve elektrikli tımar malzemeleri ve projelerinin desteklenmesi sağlanacaktır.</p> <p>Faaliyet Sorumlusu : İl Gıda Tarım ve Hayvancılık Müdürlüğü, İşbirliği Yapılacak Taraflar : Yetiştirici Birlikleri, Kooperatifler, Tahmini Maliyet : 500.000 TL (İl Özel İdaresi ve diğer ilgili Kurumlar), Kontrol Yöntemi : Satın alınan alet ve ekipman sayısı.</p>
Faaliyet 2.3.3	<p>Tarım sigortaları uygulamaları yayımına ağırlık verilecektir.</p> <p>Faaliyet Sorumlusu: İl Gıda Tarım ve Hayvancılık Müdürlüğü İşbirliği Yapılacak Taraflar: Üretici Birlikleri, Ziraat Odaları, Kooperatifler, Tahmini Maliyet : - Kontrol Yöntemi: İlde sigorta kapsamına alınan tarım alanı büyüklüğü ve hayvan sayısı.</p>

TARIM	
Faaliyet 2.3.4	<p>2015 ve 2019 yıllarında yeni ekilişlerde toplam 40 da' a bir gebe düve olmak üzere, çok yıllık yem bitkileri ekilişi yapan kişi veya kooperatiflere il dışından satın alma şartı ile gebe düve başına en az % 50 destekleme yapılması sağlanacaktır.</p> <p>Faaliyet Sorumlusu : İl Gıda Tarım ve Hayvancılık Müdürlüğü, İşbirliği Yapılacak Taraflar: Üretici ve Yetiştirici Birlikleri, Kooperatifler, Tahmini Maliyet : 1.000.000 TL(İl Özel İdaresi ve diğer ilgili Kurumlar), Kontrol Yöntemi : Çok yıllık yem bitkisi ekilişi alanlarındaki artış.</p>
Faaliyet 2.3.5	<p>2016 ve 2019 yıllarında konu uzmanlarının raporları istikametinde hayvan barınaklarını modernize edenler ile mevcut modern hayvan barınaklarına sahip olduğu anlaşılanlara en az 5 kültür ırkı gebe düve olmak üzere (Düve başına en az 10 da çok yıllık yem bitkisi yeni ekilişi görüldükten sonra) düve desteklemesi yapılması sağlanacaktır.</p> <p>Faaliyet Sorumlusu : İl Gıda Tarım ve Hayvancılık Müdürlüğü İşbirliği Yapılacak Taraflar : Yetiştirici Birlikleri, Kooperatifler,Ziraat Odası, Tahmini Maliyet : 3.000.000 TL(İl Özel İdaresi ve diğer ilgili Kurumlar), Kontrol Yöntemi : Çok yıllık yem bitkisi ekilişi alanlarındaki artış ve alınan gebe düve sayısı.</p>
Faaliyet 2.3.6	<p>2019 yılı sonuna kadar yabancı ot tohumları, hastalık ve zararlılardan arı çiftlik gübresi üretilmesi ve üretilen bu gübrenin paketlenerek satışa sunulması sağlanacaktır.</p> <p>Faaliyet Sorumlusu : İl Gıda Tarım ve Hayvancılık Müdürlüğü, İşbirliği Yapılacak Taraflar : Bilim Sanayi ve Teknoloji İl Müdürlüğü, Özel Sektör, Üretici Birlikleri, Kooperatifler,Ziraat Odası, Tahmini Maliyet : 300.000TL (Gıda Tarım ve Hayvancılık Bakanlığı,Özel Sektör), Kontrol Yöntemi : Paketlenmiş çiftlik gübresi.</p>
Stratejik Amaç 3	Bitkisel üretimde verim ve kalite artırılabacaktır.
HEDEF 3.1	Tarıma elverişli olduğu halde kullanılmayan tarım arazileri ile hububat ekim alanlarının bir kısmında bağ bahçe tarımına geçilmesi için destek sağlanacaktır.
Performans Göstergeleri	<p>Girdi : Personel, bütçe, araç-gereç, Çıktı : Nadas alanları ile tarıma elverişli olduğu halde kullanılmayan arazilerin azalması, Beklenen Sonuç : Tarla bitkileri tarımından bağ bahçe bitkileri tarımına geçiş, Verimlilik : Tarımsal gelirin yükselmesi, Kalite : Çiftçilerin sosyo-ekonomik yapısının iyileşmesi.</p>

TARIM	
Faaliyet 3.2.1	<p>Plan süresince 0900 ziraat kirazı çeşidi ile Merkez ilçe, Üzümlü, Kemah ve İliç ilçelerinde 1000 da kapama kiraz bahçesi kurulması sağlanacaktır.</p> <p>Faaliyet Sorumlusu : İl Gıda Tarım ve Hayvancılık Müdürlüğü, Bahçe Kültürleri Araştırma İstasyon Müdürlüğü, İşbirliği Yapılacak Taraflar : Üretici Birlikleri, Ziraat Odası, Özel Sektör, Kooperatifler, Tahmini Maliyet : 240.000 TL(İl Özel İdaresi- Gıda Tarım ve Hayvancılık Bakanlığı), Kontrol Yöntemi : Kurulan kapama bahçe alanları.</p>
Faaliyet 3.2.2	<p>Plan süresince Kemah İliç ve Refahiye ilçelerinde 4000 da kapama Kemah cevizi bahçeleri kurulması sağlanacaktır.</p> <p>Faaliyet Sorumlusu : İl Gıda Tarım ve Hayvancılık Müdürlüğü, Bahçe Kültürleri Araştırma İstasyon Müdürlüğü, İşbirliği Yapılacak Taraflar : Üretici Birlikleri, Ziraat Odası, Özel Sektör, Kooperatifler, İl Milli Emlak Müdürlüğü, Tahmini Maliyet : 400.000 TL(İl Özel İdaresi- Gıda Tarım ve Hayvancılık Bakanlığı), Kontrol Yöntemi : Kurulan kapama bahçe alanları.</p>
Faaliyet 3.2.3	<p>Plan süresince Merkez ilçe ve Üzümlü ilçesinde tam bodur 0900 Ziraat çeşidi ile 10 da kapama kiraz bahçesi kurulması sağlanacaktır.</p> <p>Faaliyet Sorumlusu : İl Gıda Tarım ve Hayvancılık Müdürlüğü, Bahçe Kültürleri Araştırma İstasyon Müdürlüğü, İşbirliği Yapılacak Taraflar : Özel Sektör, Yerel İdareciler, Tahmini Maliyet : 150.000 TL(İl Özel İdaresi- Gıda Tarım ve Hayvancılık Bakanlığı), Kontrol Yöntemi : Kurulan kapama meyve bahçesi alanı.</p>
Faaliyet 3.2.4	<p>Plan süresince Merkez ilçe, Üzümlü, Kemah ve İliç ilçelerinde 10' ar da tam bodur kapama elma bahçeleri kurulması sağlanacaktır.</p> <p>Faaliyet Sorumlusu : İl Gıda Tarım ve Hayvancılık Müdürlüğü, Bahçe Kültürleri Araştırma İstasyon Müdürlüğü, İşbirliği Yapılacak Taraflar : Özel Sektör, Yerel İdareciler, Tahmini Maliyet : 90.000 TL(İl Özel İdaresi- Gıda Tarım ve Hayvancılık Bakanlığı), Kontrol Yöntemi : Kurulan kapama meyve bahçesi alanı.</p>
Faaliyet 3.2.5	<p>Plan süresince Tüm ilde 3000 da yarı bodur kapama elma bahçeleri kurulması sağlanacaktır.</p> <p>Faaliyet Sorumlusu : İl Gıda Tarım ve Hayvancılık Müdürlüğü, Bahçe Kültürleri Araştırma İstasyon Müdürlüğü, İşbirliği Yapılacak Taraflar : Özel Sektör, Yerel İdareciler, Tahmini Maliyet : 1.188.000 TL(İl Özel İdaresi- Gıda Tarım ve Hayvancılık Bakanlığı), Kontrol Yöntemi : Kurulan kapama meyve bahçesi alanı.</p>

TARIM	
Faaliyet 3.2.6	<p>Plan süresince İl genelinde 500 da kapama kayısı bahçeleri kurulması sağlanacaktır.</p> <p>Faaliyet Sorumlusu : İl Gıda Tarım ve Hayvancılık Müdürlüğü, Bahçe Kültürleri Araştırma İstasyon Müdürlüğü,</p> <p>İşbirliği Yapılacak Taraflar : Özel Sektör, Yerel İdareciler,</p> <p>Tahmini Maliyet : 120.000 TL(İl Özel İdaresi- Gıda Tarım ve Hayvancılık Bakanlığı),</p> <p>Kontrol Yöntemi : Kurulan kapama meyve bahçesi alanı.</p>
Faaliyet 3.2.7	<p>Plan süresince İl genelinde 400 da kapama armut bahçeleri kurulması sağlanacaktır.</p> <p>Faaliyet Sorumlusu : İl Gıda Tarım ve Hayvancılık Müdürlüğü, Bahçe Kültürleri Araştırma İstasyon Müdürlüğü,</p> <p>İşbirliği Yapılacak Taraflar : Özel Sektör, Yerel İdareciler,</p> <p>Tahmini Maliyet : 120.000 TL(İl Özel İdaresi- Gıda Tarım ve Hayvancılık Bakanlığı),</p> <p>Kontrol Yöntemi : Kurulan kapama meyve bahçesi alanı.</p>
Faaliyet 3.2.8	<p>Plan süresince İl genelinde 300 da kapama şeftali bahçeleri kuruması sağlanacaktır.</p> <p>Faaliyet Sorumlusu : İl Gıda Tarım ve Hayvancılık Müdürlüğü, Bahçe Kültürleri Araştırma İstasyon Müdürlüğü,</p> <p>İşbirliği Yapılacak Taraflar : Özel Sektör, Yerel İdareciler,</p> <p>Tahmini Maliyet : 90.000 TL(İl Özel İdaresi- Gıda Tarım ve Hayvancılık Bakanlığı),</p> <p>Kontrol Yöntemi : Kurulan kapama meyve bahçesi alanı.</p>
Faaliyet 3.2.9	<p>Plan süresince Kemalîye ilçesinde dut yetiştiriciliğini yaygınlaştırmak amacıyla 80 da kapama dut bahçeleri kurulması sağlanacaktır.</p> <p>Faaliyet Sorumlusu : İl Gıda Tarım ve Hayvancılık Müdürlüğü, Bahçe Kültürleri Araştırma İstasyon Müdürlüğü,</p> <p>İşbirliği Yapılacak Taraflar : Özel sektör, yerel idareciler,</p> <p>Tahmini Maliyet : 29.000 TL(İl Özel İdaresi- Gıda Tarım ve Hayvancılık Bakanlığı),</p> <p>Kontrol Yöntemi : Kurulan kapama meyve bahçesi alanı.</p>
Faaliyet 3.2.10	<p>Plan süresince Hazine arazilerinin erozyonla mücadele kapsamında ağaçlandırma projeleri çerçevesinde il genelinde 2000 da alanda ceviz bahçeleri kurulması sağlanacaktır.</p> <p>Faaliyet Sorumlusu : Orman İşletme Müdürlüğü,</p> <p>İşbirliği Yapılacak Taraflar : İl Gıda Tarım ve Hayvancılık Müdürlüğü, Bahçe Kültürleri Araştırma İstasyon Müdürlüğü,</p> <p>Tahmini Maliyet : -</p> <p>Kontrol Yöntemi : Ceviz ile ağaçlandırılmış erozyon sahası alanı.</p>

TARIM	
Faaliyet 3.2.11	<p>Plan süresince İlde artacak fide ihtiyacını karşılamak ve örtü altı yetiştiriciliğini teşvik etmek amacı ile 2019 yılına kadar 60.000 m² sera kurulması sağlanacaktır.</p> <p>Faaliyet Sorumlusu : İl Gıda Tarım ve Hayvancılık Müdürlüğü, İşbirliği Yapılacak Taraflar : Üretici Birlikleri, Bahçe Kültürleri Araştırma İstasyon Müdürlüğü, Tahmini Maliyet : 3.000.000 TL(İl Özel İdaresi ve diğer ilgili Kurumlar), Kontrol Yöntemi : Oluşturulan sera alanı.</p>
Faaliyet 3.2.12	<p>Plan süresince İlimiz ekolojisinin müsaade ettiği ölçüde; ilimizdeki sebze tüketiminin en az ilimize yetecek miktar ve çeşitleri üretilecektir. Domates, hıyar ve biber üretimini teşvik etmek amacıyla fide ve/veya diğer üretim girdilerinden gerekli olanların desteklenmesi sağlanacaktır.</p> <p>Faaliyet Sorumlusu : İl Gıda Tarım ve Hayvancılık Müdürlüğü, İşbirliği Yapılacak Taraflar : Bahçe Kültürleri Araştırma İstasyon Müdürlüğü, Üretici Birlikleri, Ziraat Odaları, Tahmini Maliyet : 800.000 TL(İl Özel İdaresi ve diğer ilgili Kurumlar), Kontrol Yöntemi : Desteklenen fide adedi.</p>
Faaliyet 3.2.13	<p>Plan süresince bitki hastalık ve zararlıları ile entegre mücadele çalışmalarının kapsamı genişletilecektir.</p> <p>Faaliyet Sorumlusu : İl Gıda Tarım ve Hayvancılık Müdürlüğü, İşbirliği Yapılacak Taraflar : Bahçe Kültürleri Araştırma İstasyon Müdürlüğü, Ziraat Odaları, Üretici Birlikleri, Tahmini Maliyet : - Kontrol Yöntemi : Entegre mücadele yapılan alan.</p>
Hedef 3.3	<p>Kuru fasulye yetiştiriciliğinin kalite ve verimliliğini yükseltmek amacıyla önceki yıllarda yapılan araştırma ve denemelerden faydalanarak uygun çeşit ve yetiştirme teknikleri kullanılacaktır.</p>
Performans Göstergeleri	<p>Girdi : Personel, bütçe, araç-gereç, Çıktı : Kuru fasulye ekim alanlarındaki artış, Beklenen Sonuç : Kuru fasulye üretiminin yükselmesi, Verimlilik : Tarımsal gelirin yükselmesi, Kalite : Çiftçilerin sosyo-ekonomik yapısının iyileşmesi,</p>
Faaliyet 3.3.1	<p>2017 yılı sonuna kadar yemeklik dane baklagiller üreticileri birliği kurulması sağlanacaktır.</p> <p>Faaliyet Sorumlusu : İl Gıda Tarım ve Hayvancılık Müdürlüğü, İşbirliği Yapılacak Taraflar : Ziraat Odası, Üretici Birlikleri, Yerel İdareciler, Tahmini Maliyet : - Kontrol Yöntemi : Kurulan üretici birliği,</p>

TARIM	
Faaliyet 3.3.2	<p>2017 ve 2019 yıllarında Kuru fasulye ekim alanlarını genişletmek amacı ile çiftlik gübresi desteği sağlanacaktır.</p> <p>Faaliyet Sorumlusu : İl Gıda Tarım ve Hayvancılık Müdürlüğü, İşbirliği Yapılacak Taraflar : Ziraat Odası, Üretici Birlikleri, Özel Sektör, Tahmini Maliyet : 450.000 TL (İl Özel İdaresi ve diğer ilgili Kurumlar), Kontrol Yöntemi : Çiftlik gübresi kullanılan alan.</p>
Faaliyet 3.3.3	<p>2015 yılında İlimiz kuru fasulyesinin laboratuvar analizleri yapılarak analiz sonuçlarının yayımları yapılacaktır.</p> <p>Faaliyet Sorumlusu : İl Gıda Tarım ve Hayvancılık Müdürlüğü, İşbirliği Yapılacak Taraflar : Gıda Kontrol Laboratuvar Müdürlüğü, Bahçe Kültürleri Araştırma İstasyon Müdürlüğü, Üretici Birlikleri, Tahmini Maliyet : 4.000 TL (İl Özel İdaresi ve diğer ilgili Kurumlar), Kontrol Yöntemi : Yapılan analiz sayısı.</p>
Hedef 3.4	<p>Plan süresince il genelinde yem bitkileri ekiliş alanlarını 195.265 Da' dan 260.000 Da ' a çıkarılacaktır.</p>
Performans Göstergeleri	<p>Girdi : Personel, bütçe, araç-gereç, Çıktı : Yem bitkileri tarımındaki artış, Beklenen Sonuç : Hububat ekim alanlarının bir kısmını yem bitkileri ekim alanları olarak değerlendirilmesi, Verimlilik : Hayvancılık sektörüne daha ucuz girdi sağlamak, Kalite : Kaba yem otu ihtiyacının kalitesinin yükseltilmesi,</p>
Faaliyet 3.4.1	<p>Plan süresince nadas alanlarını daraltmak amacıyla korunga ve macar fiği ekiminin desteklenmesi sağlanacaktır.</p> <p>Faaliyet Sorumlusu : İl Gıda Tarım ve Hayvancılık Müdürlüğü, İşbirliği Yapılacak Taraflar : Üretici Birlikleri, Ziraat Odası, Kooperatifler, Tahmini Maliyet : 500.000TL (İl Özel İdaresi ve diğer ilgili Kurumlar), Kontrol Yöntemi : Nadas alanlarında ekilen korunga ve macar fiği alanı,</p>
Faaliyet 3.4.2	<p>Plan süresince ikinci ürün silajlık mısır üretimi artırılacak ikinci ürün ekilişlerinde toprak işlemeden doğrudan ekim sistemleri uygulanması sağlanacaktır.</p> <p>Faaliyet Sorumlusu : İl Gıda Tarım ve Hayvancılık Müdürlüğü, İşbirliği Yapılacak Taraflar : Üretici Birlikleri, Ziraat Odası, Kooperatifler, Tahmini Maliyet : 150.000TL (Gıda Tarım ve Hayvancılık Bakanlığı, İl Özel İdaresi), Kontrol Yöntemi : İkinci ürün silajlık mısır ekim alanları,</p>

TARIM	
Faaliyet 3.4.3	<p>2019 yılı sonuna kadar yem bitkilerini geliştirme projesi kapsamında yonca tohumu temininde tohumluk alımı 75 tona çıkarılması sağlanacaktır.</p> <p>Faaliyet Sorumlusu : İl Gıda Tarım ve Hayvancılık Müdürlüğü, İşbirliği Yapılacak Taraflar : Üretici Birlikleri, Ziraat Odası, Tahmini Maliyet : 1.275.000 TL (İl Özel İdaresi ve diğer ilgili Kurumlar), Kontrol Yöntemi : Desteklenen yonca tohumu miktarı,</p>
Faaliyet 3.4.4	<p>2019 yılı sonuna kadar Erzincan Ot Borsası kurulması sağlanacaktır.</p> <p>Faaliyet Sorumlusu : İl Gıda Tarım ve Hayvancılık Müdürlüğü, İşbirliği Yapılacak Taraflar : Kooperatifler, Üretici ve Yetiştirici Birlikleri, Özel Sektör, Ziraat Odası, Tahmini Maliyet : 40.000TL (İl Özel İdaresi ve diğer ilgili Kurumlar), Kontrol Yöntemi : Ot borsasının faaliyete geçmesi,</p>
Faaliyet 3.4.5	<p>Plan süresince 1000 da alanda macar fiği tohumluğu üretimi yapılması sağlanacaktır.</p> <p>Faaliyet Sorumlusu : İl Gıda Tarım ve Hayvancılık Müdürlüğü, İşbirliği Yapılacak Taraflar : Kooperatifler, Üretici Birlikleri, Özel Sektör, Ziraat Odası, Tahmini Maliyet : 34.000TL (İl Özel İdaresi ve diğer ilgili Kurumlar), Kontrol Yöntemi : Tohumluk macar fiği üretim alanı,</p>
Faaliyet 3.4.6	<p>Plan süresince silajlık mısırın paketlenmesini sağlanacaktır.</p> <p>Faaliyet Sorumlusu : İl Gıda Tarım ve Hayvancılık Müdürlüğü, İşbirliği Yapılacak Taraflar : Kooperatifler, Üretici Birlikleri, Özel Sektör, Ziraat Odası, Tahmini Maliyet : 750.000TL (Gıda Tarım ve Hayvancılık Bakanlığı, Özel Sektör) Kontrol Yöntemi : Silajlık mısır paketleme tesisi.</p>
Hedef 3.5	Yağlı tohumlu bitkilerin ekiliş alanları genişletilecektir.
Performans Göstergeleri	<p>Girdi : Personel, bütçe, araç-gereç Çıktı : Ayçiçeği tarımındaki artış, Beklenen Sonuç : Hububat ekim alanlarının bir kısmında ayçiçeği tarımı yapılması, Verimlilik : Tarımsal gelirin yükselmesi, Kalite : Çiftçilerin sosyo-ekonomik yapısının iyileşmesi,</p>
Faaliyet 3.5.1	<p>Plan süresince yağlık ve çerezlik ayçiçeği tarımında Tercan, Çayırılı ve Otlukbeli ilçeleri başta olmak üzere ekiliş alanı 5000 da' a yükseltilecektir.</p> <p>Faaliyet Sorumlusu : İl Gıda Tarım ve Hayvancılık Müdürlüğü, İşbirliği Yapılacak Taraflar : Kooperatifler, Üretici Birlikleri, Özel Sektör, Ziraat Odası, Tahmini Maliyet : - Kontrol Yöntemi : Ayçiçeği ekiliş alanları,</p>

TARIM	
Hedef 3.6	İldeki zerdali potansiyelini değerlendirilecektir.
Performans Göstergeleri	<p>Girdi : Personel, bütçe, araç-gereç Çıktı : Kapama kayısı bahçeleri alanlarında artış ve zerdali ağacı sayısının azalmasının önlenmesi, Beklenen Sonuç : Kayısı ve zerdali ağacı sayısında artış, Verimlilik : Tarımsal gelirin yükselmesi, Kalite : Çiftçilerin sosyo-ekonomik yapısının iyileşmesi,</p>
Faaliyet 3.6.1	<p>Plan süresince Malatya kayısı ile rekabet etmek yerine kükürtsüz zerdali ve zerdali kuru ile çekirdeğinin ambalajlama ve paketlenmesi sağlanacaktır. Faaliyet Sorumlusu : İl Gıda Tarım ve Hayvancılık Müdürlüğü, İşbirliği Yapılacak Taraflar : Özel Sektör, Kooperatifler, Üretici Birlikleri, Tahmini Maliyet : 350.000TL (Gıda Tarım ve Hayvancılık Bakanlığı) Kontrol Yöntemi : Paketlenmiş zerdali kuru ve çekirdeği,</p>
Faaliyet 3.6.2	<p>Plan süresince meyve yetiştiricileri birliği kurulacaktır. Zerdalinin meyve suyu fabrikalarına pazarlanmasında ildeki zerdali potansiyelinin çokluğu ile birliğin olumlu etkilerinin yetiştiricilere yansıtılması sağlanacaktır. Faaliyet Sorumlusu : İl Gıda Tarım ve Hayvancılık Müdürlüğü, İşbirliği Yapılacak Taraflar : Ziraat Odası, Üretici Birlikleri, Yerel İdareciler, Tahmini Maliyet : - Kontrol Yöntemi : Meyve yetiştiriciler birliğinin kurulması,</p>
Hedef 3.7	Patates üretim alanları genişletilecektir.
Performans Göstergeleri	<p>Girdi : Personel, bütçe, araç-gereç Çıktı : Patates tarımındaki artış, Beklenen Sonuç : Hububat ekim alanlarının patates ekim alanlarına dönüştürülmesi, Verimlilik : Tarımsal gelirin yükselmesi Kalite : Çiftçilerin sosyo-ekonomik yapısının iyileşmesi,</p>
Faaliyet 3.7.1	<p>Plan süresince başta Çayırılı ilçesi olmak üzere Tercan ve Otlukbeli ilçelerinde patates üretimi desteklenmesi sağlanacaktır. Faaliyet Sorumlusu : İl Gıda Tarım ve Hayvancılık Müdürlüğü, İşbirliği Yapılacak Taraflar : Üretici Birlikleri, Ziraat Odası ve Tarımsal Kalkınma Kooperatifleri Tahmini Maliyet : 60.000TL (İl Özel İdaresi ve diğer ilgili Kurumlar) Kontrol Yöntemi : Desteklenen patates tohumluğu miktarı,</p>

TARIM	
Faaliyet 3.7.2	Plan süresince kırsal kalkınma projeleri kapsamında patates tarımı için gerekli alet makine desteklemesine öncelik verilecektir. Faaliyet Sorumlusu : İl Gıda Tarım ve Hayvancılık Müdürlüğü, İşbirliği Yapılacak Taraflar : Üretici Birlikleri, Ziraat Odası, Özel Sektör, Tahmini Maliyet : 100.000TL (Gıda Tarım ve Hayvancılık Bakanlığı) Kontrol Yöntemi : Desteklenen alet makine sayısı,
Faaliyet 3.7.3	Plan süresince patates üretimini arttırmak amacı ile çiftlik gübresi kullanımı desteklenecektir. Faaliyet Sorumlusu : İl Gıda Tarım ve Hayvancılık Müdürlüğü, İşbirliği Yapılacak Taraflar : Üretici Birlikleri, Ziraat Odası, Özel Sektör, Tahmini Maliyet : 200.000TL İl Özel İdaresi ve diğer ilgili Kurumlar) Kontrol Yöntemi : Çiftlik gübresi kullanılan patates ekili alanlar,
Stratejik Amaç 4	Verimli kaliteli rekabet gücü yüksek izlenebilir hayvansal üretim modeline geçilmesi sağlanacaktır.
Hedef 4.1	Kayıt altına alınmış büyük baş hayvanların etkili ve hızlı bir şekilde güncellenmesi yanında küçükbaş hayvanların %80' i kayıt altına alınacaktır.
Performans Göstergeleri	Girdi : Personel, bütçe, araç-gereç, Çıktı : Kayıt altına alınmış büyük baş ve küçük baş hayvan varlığı, Beklenen Sonuç : Planlanabilir hayvancılık ile hayvan hareketlerinin izlenebilir hale gelmesi, Verimlilik : Kaçak hayvan hareketlerinin önlenmesi ve kayıt dışı hayvancılığın olumsuz etkilerinin azaltılması, Kalite : Hayvan sağlığı ve hayvansal üretimde kalite ve verim artışı.
Faaliyet 4.1.1	Plan süresince Damızlık Sığır Yetiştiricileri Birliği ve Damızlık Koyun-Keçi Yetiştiricileri Birliklerinin ilçelerimizde de faaliyet göstermesi sağlanacaktır. Faaliyet Sorumlusu : Damızlık Sığır Yetiştiriciler Birliği, Damızlık Koyun-Keçi Yetiştiricileri Birliği, İşbirliği Yapılacak Taraflar : İl Gıda Tarım ve Hayvancılık Müdürlüğü, Ziraat Odası, Tahmini Maliyet : - Kontrol Yöntemi : İlçelerde kurulan birlik sayısı.
Faaliyet 4.1.2	Plan süresince protein oranı yüksek yağlı tohumlu bitki küspeleri desteklenmesi sağlanacaktır. Faaliyet Sorumlusu : İl Gıda Tarım ve Hayvancılık Müdürlüğü, İşbirliği Yapılacak Taraflar : Ziraat Odası, Üretici ve Yetiştirici Birlikleri, Tahmini Maliyet : 200.000 TL (İl Özel İdaresi ve diğer ilgili Kurumlar), Kontrol Yöntemi : Desteklenen küspe miktarı.

TARIM	
Hedef 4.2	Çayır mera ıslahı ve amenajmanı konusunda yürütülen çalışmalar hızlandırılacaktır.
Performans Göstergeleri	Girdi : Personel, bütçe, araç-gereç, Çıktı : İslah edilmiş mera alanları, Beklenen Sonuç : Erozyonun önlenmesi ve hayvan yetiştiriciliğinde gelişmeler, Verimlilik : Maliyetlerin düşürülmesi, Kalite : Düzenli ve iyi beslenen hayvanlardan elde edilen kaliteli ürünler.
Faaliyet 4.2.1	2019 yılı sonuna kadar mera niteliğindeki alanların tespit işlemleri tamamlanacaktır. Faaliyet Sorumlusu : İl Gıda Tarım ve Hayvancılık Müdürlüğü, İl Kadastro Müdürlüğü, İşbirliği Yapılacak Taraflar : İl Milli Emlak Müdürlüğü, Orman İşletme Müdürlüğü Tahmini Maliyet : - Kontrol Yöntemi : Tespit işlemi tamamlanmış mera sayısı.
Faaliyet 4.2.2	2019 yılı sonuna kadar 15 merada ıslah çalışması yapılacaktır. Faaliyet Sorumlusu : İl Gıda Tarım ve Hayvancılık Müdürlüğü, İşbirliği Yapılacak Taraflar : Araştırma İstasyonları, Üniversiteler, Yerel İdareciler, Tahmini Maliyet : - (Gıda Tarım ve Hayvancılık Bakanlığı), Kontrol Yöntemi : İslah edilen mera alanı ve mera sayısı.
Faaliyet 4.2.3	Plan süresince ıslah çalışmalarını yürütecek yeni ekipler kurulacaktır. Faaliyet Sorumlusu : İl Gıda Tarım ve Hayvancılık Müdürlüğü, İşbirliği Yapılacak Taraflar : - Tahmini Maliyet : - Kontrol Yöntemi : İslah çalışmalarını yürüten yeni ekip sayısı.
Faaliyet 4.2.4	Plan süresince ıslah amaçlı çok yıllık mera kiralamaları yapılacaktır. Faaliyet Sorumlusu : İl Gıda Tarım ve Hayvancılık Müdürlüğü, İşbirliği Yapılacak Taraflar : Araştırma İstasyonları, Üniversiteler, Tahmini Maliyet : - Kontrol Yöntemi : İslah amaçlı kiralanan mera sayısı,
Faaliyet 4.2.5	Plan süresince köy bazında mera ve hayvan varlığı belirlenerek ihtiyaç fazlası meraların köy bazında tespiti yapılacaktır. Faaliyet Sorumlusu : İl Gıda Tarım ve Hayvancılık Müdürlüğü, İşbirliği Yapılacak Taraflar : Yerel İdareciler, Tahmini Maliyet : - Kontrol Yöntemi : Mera ve hayvan varlığı belirlenmiş köy ve belde sayısı.

TARIM	
Hedef 4.3	Salgın ve bulaşıcı hastalıklar ile ilde olması ihtimal kuş gribi, kırım kongo kanamalı ateşi , kuduz ve brucella ile mücadeleye yetecek kadar araç gereç temin edilecektir.
Performans Göstergeleri	<p>Girdi : Personel, bütçe, araç-gereç, Çıktı : Hayvansal hastalıklarla etkili mücadele, Beklenen Sonuç : Hastalıkların hayvan yetiştiriciliği üzerine olumsuzluklarının giderilmesi, Verimlilik : Hastalık ve zararlıların hayvansal üretimde verimlilik üzerine olumsuz etkilerinin ortadan kaldırılması, Kalite : Sağlıklı ve kaliteli hayvansal ürünler.</p>
Faaliyet 4.3.1	<p>Plan süresince hayvansal üretimde salgın ve bulaşıcı hastalıklarla etkili mücadele edilecektir. Faaliyet Sorumlusu : İl Gıda Tarım ve Hayvancılık Müdürlüğü, İşbirliği Yapılacak Taraflar : İl Sağlık Müdürlüğü, Sivil Toplum Kuruluşları, İl Milli Eğitim Müdürlüğü, Tahmini Maliyet : - Kontrol Yöntemi : Salgın ve bulaşıcı hastalık sayılarındaki azalma.</p>
Faaliyet 4.3.2	<p>Plan süresince salgın ve bulaşıcı hastalıkların ilimize girişinin engellenmesi, hayvan hareketlerinin denetim ve kontrol altına alınması amacıyla il sınırında Refahiye ve Tercan Belediyelerince kontrol merkezleri kurulması sağlanacaktır. Faaliyet Sorumlusu : İlgili Belediye Başkanlıkları, İşbirliği Yapılacak Taraflar : İl Gıda Tarım ve Hayvancılık Müdürlüğü, Ziraat Odası, Üretici ve Yetiştirici Birlikleri, Tahmini Maliyet : - Kontrol Yöntemi : Kurulan kontrol noktası sayısı,</p>
Faaliyet 4.3.3	<p>Plan süresince aşılama çalışmalarına ağırlık verilecek; aşılama oranları % 97' ye çıkarılacaktır. Faaliyet Sorumlusu : İl Gıda Tarım ve Hayvancılık Müdürlüğü, İşbirliği Yapılacak Taraflar : Üretici Birlikleri, Yerel idareciler, Tahmini Maliyet : - Kontrol Yöntemi : Aşılama yüzdesi.</p>
Faaliyet 4.3.4	<p>Plan süresince kuş gribi, kırım kongo kanamalı ateşi, kuduz, brucella hastalıkları ile mücadelede gerekli olan alet ve ekipmanlar satın alınarak hazır bulundurulacaktır. Faaliyet Sorumlusu : İl Gıda Tarım ve Hayvancılık Müdürlüğü, İşbirliği Yapılacak Taraflar : İl Sağlık Müdürlüğü, İl Milli Eğitim Müdürlüğü, Sivil Toplum Kuruluşları, Tahmini Maliyet : 200.000TL (İl Özel İdaresi ve diğer ilgili Kurumlar) Kontrol Yöntemi : Hazır bulundurulan alet ekipman sayısı.</p>

TARIM	
Faaliyet 4.3.5	Plan süresince meralarda sulama projeleri geliştirilecektir. Faaliyet Sorumlusu : İl Gıda Tarım ve Hayvancılık Müdürlüğü, İşbirliği Yapılacak Taraflar : Araştırma İstasyonları, Üniversiteler, İl Özel İdaresi, Tahmini Maliyet : 1.000.000TL (Gıda Tarım ve Hayvancılık Bakanlığı), Kontrol Yöntemi : Sulama projesi gerçekleştirilen mera alanı.
Hedef 4.4	Modern hayvan barınakları yaygınlaştırılacaktır.
Performans Göstergeleri	Girdi : Personel, bütçe, araç-gereç, Çıktı : Modern hayvan barınakları, Beklenen Sonuç : Modern hayvan barınaklarının yaygınlaşması, Verimlilik : Hayvancılık yapmayı kolaylaştırmak ve verim artışı sağlamak, Kalite : Hayvansal ürünlerde kaliteyi artırmak.
Faaliyet 4.4.1	Plan süresince açık ve yarı açık hayvancılık işletmeleri kurulması sağlanacaktır. Faaliyet Sorumlusu : İl Gıda Tarım ve Hayvancılık Müdürlüğü, İşbirliği Yapılacak Taraflar : Araştırma İstasyonları, Üniversiteler, Özel Sektör, Tahmini Maliyet : - Kontrol Yöntemi : Kurulan açık ve yarı açık hayvancılık işletme sayısı.
Faaliyet 4.4.2	2017 yılı sonuna kadar 25 baş ve üzeri işletmelere ait tüm ahırlar incelenecek hayvan barınaklarındaki olumsuzluklar işletme sahiplerine rapor edilecektir. Faaliyet Sorumlusu : İl Gıda Tarım ve Hayvancılık Müdürlüğü, İşbirliği Yapılacak Taraflar : Araştırma İstasyonları, Üniversiteler, Tahmini Maliyet : - Kontrol Yöntemi : İşletme sahiplerine verilen yazılı rapor sayısı.
Faaliyet 4.4.3	Plan süresince organize besi bölgesi kurulması ile ilgili projelendirme çalışmaları tamamlanacaktır. Faaliyet Sorumlusu : İl Gıda Tarım ve Hayvancılık Müdürlüğü, Bilim Sanayi ve Teknoloji İl Müdürlüğü İşbirliği Yapılacak Taraflar : Özel Sektör, Yetiştirici Birlikleri, Sivil Toplum Kuruluşları, Tahmini Maliyet : - Kontrol Yöntemi : Organize besi bölgesi proje sayısı.
Hedef 4.5	Hayvansal üretimde verimlilik ve kalitenin yükseltilmesi amacıyla suni tohumlama oranı artırılacaktır.

TARIM	
Performans Göstergeleri	<p>Girdi : Personel, bütçe, araç-gereç, Çıktı : Kültür ırkı hayvan sayısı, Beklenen Sonuç : Melez ve kültür ırkı hayvanlar ile yapılan üretimle hayvan yetiştiriciliğinin gelişmesi, Verimlilik : Daha fazla et ve süt verimi, Kalite : Hayvansal ürünlerde beklenen kalite artışı.</p>
Faaliyet 4.5.1	<p>2019 yılına kadar merkez ilçede suni tohumlama oranı % 95, diğer ilçelerde % 70 oranında gerçekleştirilecektir. Faaliyet Sorumlusu : İl Gıda Tarım ve Hayvancılık Müdürlüğü, Damızlık Sığır yetiştiricileri Birliği, İşbirliği Yapılacak Taraflar : Yetiştirici Birlikleri, Ziraat Odası, Tahmini Maliyet : - Kontrol Yöntemi : Suni tohumlama oranı.</p>
Hedef 4.6	Alternatif hayvancılık sistemleri araştırılacaktır.
Performans Göstergeleri	<p>Girdi : Personel, bütçe, araç-gereç, Çıktı : Saanen keçisi ve hindi yetiştiriciliği, Beklenen Sonuç : Saanen keçisi ve hindi yetiştiriciliğinin yaygınlaştırılması, Verimlilik : Keçi ve hindi yetiştiriciliğine imkan vermek, Kalite : Hedefe en uygun kaliteli üretimin yapılabildiği ilçelerin tespit edilmesi.</p>
Faaliyet 4.6.1	<p>2016 yılında İlde saanen keçisi yetiştiriciliğini yaygınlaştırmak amacıyla her ilçede 2 çiftçiye 20 saanen keçisi verilerek adaptasyon yetenekleri tespit edilmesi sağlanacaktır. Faaliyet Sorumlusu : İl Gıda Tarım ve Hayvancılık Müdürlüğü, İşbirliği Yapılacak Taraflar : Yetiştirici Birlikleri, Özel Sektör, Araştırma İstasyonları, Üniversiteler, Tahmini Maliyet : 130.000TL (İl Özel İdaresi ve diğer ilgili Kurumlar), Kontrol Yöntemi : Kurulan saanen keçisi işletme sayısı.</p>
Faaliyet 4.6.2	<p>Plan süresince hindi yetiştiriciliği teşvik edilecektir. Faaliyet Sorumlusu : İl Gıda Tarım ve Hayvancılık Müdürlüğü, İşbirliği Yapılacak Taraflar : Özel Sektör, Yetiştirici Birlikleri, Tahmini Maliyet : 100.000TL (İl Özel İdaresi ve diğer ilgili Kurumlar), Kontrol Yöntemi : Desteklenen hindi palazı sayısı.</p>
Hedef 4.7	Kültür balıkçılığı yapılabilecek yeni su kaynaklarının ve tesis yapılabilecek yerlerin tespiti yapılarak, mevcut baraj, gölet ve akarsu kaynaklarında balıkçılık üretimi artırılacaktır.

TARIM	
Performans Göstergeleri	<p>Girdi : Personel, bütçe, araç-gereç, Çıktı : Yeni balıkçılık işletmeleri, Beklenen Sonuç : Su ürünleri yetiştiriciliğinin gelişmesi, Verimlilik : Yeni su ürünleri yetiştiriciliği alanlarının değerlendirilmesi ile istihdam oluşturma, Kalite : Su ürünleri yetiştiriciliğinde yeni teknolojilerle kalite artışı.</p>
Faaliyet 4.7.1	<p>İlimizdeki balık üretimini 2019 yılı sonuna kadar 2000 ton/yıla yükseltilecektir. Faaliyet Sorumlusu : İl Gıda Tarım ve Hayvancılık Müdürlüğü, İşbirliği Yapılacak Taraflar : Özel Sektör, Sivil Toplum Kuruluşları, Tahmini Maliyet : - Kontrol Yöntemi : Balık üretimi kapasitesi.</p>
Faaliyet 4.7.2	<p>Plan süresince su ürünlerinde canlı balık satışı dışında diğer ambalajlama ve paketleme sistemlerinin devreye sokulmasıyla pazar imkanlarının artırılması sağlanacaktır. Faaliyet Sorumlusu : Bilim Sanayi ve Teknoloji İl Müdürlüğü, İl Gıda Tarım ve Hayvancılık Müdürlüğü, İşbirliği Yapılacak Taraflar : Özel Sektör, Tahmini Maliyet : 300.000TL (Gıda Tarım ve Hayvancılık Bakanlığı) Kontrol Yöntemi : Tesis sayısı.</p>
Stratejik Amaç 5	Organik tarımın geliştirilmesi amacıyla gerekli alt yapı oluşturulacaktır.
Performans Göstergeleri	<p>Girdi : Personel, bütçe, araç-gereç, Çıktı : İyi tarım uygulama alanları, Beklenen Sonuç : İyi tarım uygulamaları alanının genişletilmesi, Verimlilik : Sürdürülebilir tarım alanlarının artması, Kalite : Kaliteli ve güvenilir bitkisel üretim.</p>
Faaliyet 5.1.1	<p>2019 yılına kadar 500 da alanda iyi tarım uygulamalarına geçilmesi sağlanacaktır. Faaliyet Sorumlusu : İl Gıda Tarım ve Hayvancılık Müdürlüğü, İşbirliği Yapılacak Taraflar : Üretici Birlikleri, Ziraat Odası, Tahmini Maliyet : - Kontrol Yöntemi : İyi tarım uygulama alanı.</p>

TARIM	
Performans Göstergeleri	<p>Girdi : Personel, bütçe, araç-gereç, Çıktı : Organik tarım faaliyetleri, Beklenen Sonuç : Organik tarım faaliyetlerinin uygun alanlar ve uygun ürünler için yaygınlaştırılması. Verimlilik : Ürünlerin katma değerlerinin yükseltilmesi Kalite : Kaliteli ve Pazar değeri yüksek ürün.</p>
Faaliyet 5.2.1	<p>Plan süresince Kemah, İliç ve Kemaliye ilçelerinde organik meyve yetiştiriciliği kapsamında 200 da kapama elma bahçesi tesis edilmesi sağlanacaktır. Faaliyet Sorumlusu : İl Gıda Tarım ve Hayvancılık Müdürlüğü, İşbirliği Yapılacak Taraflar : Özel Sektör, Üretici Birlikleri, Tahmini Maliyet : - Kontrol Yöntemi : Kurulan elma bahçesi alanı.</p>
Faaliyet 5.2.2	<p>Plan süresince Refahiye ilçesinde organik meyve yetiştiriciliği kapsamında 1000 da çilek bahçesi tesis edilmesi sağlanacaktır. Faaliyet Sorumlusu : İl Gıda Tarım ve Hayvancılık Müdürlüğü, İşbirliği Yapılacak Taraflar : Özel Sektör, Üretici Birlikleri, Tahmini Maliyet : - Kontrol Yöntemi : Kurulan çilek bahçesi alanı.</p>
Faaliyet 5.2.3	<p>Plan süresince Tercan, Çayırılı ve Otlukbeli ilçelerinde organik buğday ekiliş alanları 17.000 Da' dan 30.000 Da' a yükseltilecektir. Faaliyet Sorumlusu : İl Gıda Tarım ve Hayvancılık Müdürlüğü, İşbirliği Yapılacak Taraflar : Özel Sektör, Üretici Birlikleri, Tahmini Maliyet : - Kontrol Yöntemi : Organik buğday ekili alan.</p>
Faaliyet 5.2.4	<p>Plan süresince Otlukbeli ilçesinde 100, Tercan ilçesinde 300,Çayırılı ilçesinde 250, Refahiye ilçesinde 200,diğer ilçelerde 150' er kişiye organik tarım eğitimi verilecektir. Faaliyet Sorumlusu : İl Gıda Tarım ve Hayvancılık Müdürlüğü, İşbirliği Yapılacak Taraflar : Özel Sektör, Ziraat Odası, Üretici Birlikleri, Tahmini Maliyet : - Kontrol Yöntemi : Eğitime katılanların sayısı.</p>

TARIM	
Faaliyet 5.2.6	<p>2016 ve 2019 yıllarında organik tarım uygulamaları kapsamında Üzümlü ilçesinde üzüm, Refahiye ilçesinde çilek ve bal, Kemah ilçesinde ceviz, tüm il genelinde tulum peyniri ve kuru fasulye teşvik yarışmaları ve festivaller düzenlenmesi sağlanacak; katılımcı ve başarılı çiftçiler ödüllendirilecektir.</p> <p>Faaliyet Sorumlusu : İl Gıda Tarım ve Hayvancılık Müdürlüğü, İşbirliği Yapılacak Taraflar : Bilim Sanayi ve Teknoloji İl Müdürlüğü, Üretici ve Yetiştirici Birlikleri, Sivil Toplum Kuruluşları, Özel Sektör, Bahçe Kültürleri Araştırma İstasyon Müdürlüğü, Tahmini Maliyet : 20.000TL (İl Özel İdaresi ve diğer ilgili Kurumlar), Kontrol Yöntemi : Yarışma ve festival sayısı.</p>
Stratejik Amaç 6	Tarımsal mamüllerde sağlıklı üretim ve gıda güvenliği sağlanacaktır.
HEDEF 6.1	Gıda güvenliğini yakından ilgilendiren sertifikalı işletme sayısı artırılabacaktır.
Performans Göstergeleri	<p>Girdi : Personel, bütçe, araç-gereç, Çıktı : Sertifika, Beklenen Sonuç : İhracat yapabilecek AB standartlarında işletmeler Verimlilik : Mamül ve yarı mamül ürünlerde katma değer in yükselmesi Kalite : İşlenmiş ürünlerde kalitenin güvence altına alınması.</p>
Faaliyet 6.1.1	<p>Plan süresince tarımsal işletmelerin gıda güvenliğini sağlamak amacıyla ISO-22000 vb standartları almaları için işletmelere yönelik gerekli eğitim çalışmaları yapılacaktır.</p> <p>Faaliyet Sorumlusu : İl Gıda Tarım ve Hayvancılık Müdürlüğü, İşbirliği Yapılacak Taraflar : Özel Sektör, Sivil Toplum Kuruluşları, Bilim Sanayi ve Teknoloji İl Müdürlüğü Tahmini Maliyet : - Kontrol Yöntemi : Sertifika alan işletme sayısı.</p>

TARIM	
Faaliyet 6.1.3	<p>2015 yılında halk sağlığı, adil rekabet şartlarının tesisi ve tarımsal işletmelerin ihtiyaç duyduğu hammadde artışını sağlamak amacı ile sokak sütü satışı engellenecektir.</p> <p>Faaliyet Sorumlusu : İl Gıda Tarım ve Hayvancılık Müdürlüğü, İşbirliği Yapılacak Taraflar : İl Sağlık Müdürlüğü Özel Sektör, Sivil Toplum Kuruluşları, Bilim Sanayi ve Teknoloji İl Müdürlüğü,Yetiştirici Birlikleri Tahmini Maliyet : - Kontrol Yöntemi : Sokak sütü satışının ortadan kaldırılması.</p>
Faaliyet 6.1.4	<p>Plan süresince İlde pastörize süt imalatı ve paketlemesinin gerçekleştirilmesi sağlanacaktır.</p> <p>Faaliyet Sorumlusu : İl Gıda Tarım ve Hayvancılık Müdürlüğü, İşbirliği Yapılacak Taraflar : Bilim Sanayi ve Teknoloji İl Müdürlüğü, Özel Sektör, Sivil Toplum Kuruluşları, Tahmini Maliyet : - (Gıda Tarım ve Hayvancılık Bakanlığı,Özel Sektör) Kontrol Yöntemi : Paketlenmiş pastörize süt.</p>
Hedef 6.2	<p>Plan süresince gıda üretim, satış ve toplu tüketim yerleri ile diğer denetimler artırılabilecektir.</p> <p>Faaliyet Sorumlusu : İl Gıda Tarım ve Hayvancılık Müdürlüğü, İşbirliği Yapılacak Taraflar : Özel Sektör, Sivil Toplum Kuruluşları, Bilim Sanayi ve Teknoloji İl Müdürlüğü Tahmini Maliyet : - Kontrol Yöntemi : Denetim sayısı.</p>
Performans Göstergeleri	<p>Girdi : Personel, bütçe, araç-gereç, Çıktı : Sürdürülebilir çevre, sürdürülebilir tarım, güvenli gıda, Beklenen Sonuç : Sağlıklı ve güvenilir gıda ile sürdürülebilir tarım ve çevre, Verimlilik : Aşırı ve bilinçsiz zirai ilaçlama ve gübrelemenin neden olduğu kirlilik ve gereksiz tarım girdilerinin önlenmesi ile arıtma tesislerinin çalışmalarının denetlenmesi , Kalite : Su ve toprak yapısına yansıyan tarımsal kalite.</p>
Faaliyet 6.2.1	<p>Tarımsal işletmelerin yılda en az 3 kez denetim ve kontrolleri yapılacaktır.</p> <p>Faaliyet Sorumlusu : İl Gıda Tarım ve Hayvancılık Müdürlüğü, İşbirliği Yapılacak Taraflar : Sivil Toplum Kuruluşları, Özel Sektör, Yerel İdareler, İl Sağlık Müdürlüğü, İl Milli Eğitim Müdürlüğü, Tahmini Maliyet : - Kontrol Yöntemi : Denetim yapılan kontrol ve işletme sayısı.</p>
Faaliyet 6.2.2	<p>Plan süresince yem fabrikaları ve yem bayilerinin denetimleri artırılabilecektir.</p> <p>Faaliyet Sorumlusu : İl Gıda Tarım ve Hayvancılık Müdürlüğü İşbirliği Yapılacak Taraflar : Özel Sektör, Üretici ve Yetiştirici Birlikleri, Tahmini Maliyet : - Kontrol Yöntemi : Denetim Sayısı.</p>

TARIM	
Faaliyet 6.2.3	<p>Plan süresince arıtım tesislerinin ve avlak sahalarının kirlilik denetimleri artırılacaktır. Sonuçlar yerel gazete ve televizyonlarda yayınlanacaktır.</p> <p>Faaliyet Sorumlusu : İl Gıda Tarım ve Hayvancılık Müdürlüğü, Orman ve Su İşleri Şube Müdürlüğü</p> <p>İşbirliği Yapılacak Taraflar : İl Sağlık Müdürlüğü, Sivil Toplum Kuruluşları, Yerel İdareciler,</p> <p>Tahmini Maliyet : 3.000TL (İl Özel İdaresi ve diğer ilgili Kurumlar),</p> <p>Kontrol Yöntemi : Yapılan denetim sayısı ve yayım sayısı.</p>
Stratejik Amaç 7	Modern sulama yöntemlerine geçilerek su kaynakları daha ucuz etkin ve verimli kullanılacaktır.
HEDEF 7.1	Mevcut basınçlı sulama sistemleri daha etkili kullanılması sağlanacaktır.
Performans Göstergeleri	<p>Girdi : Personel, bütçe, araç-gereç,</p> <p>Çıktı : Yağmurlama ve damlama sulama sistemi,</p> <p>Beklenen Sonuç : Modern sulama sistemlerinde artış,</p> <p>Verimlilik : Su tüketiminin azalması,</p> <p>Kalite : Ürünlerde kalite ve verim artışı.</p>
Faaliyet 7.1.1	<p>Plan süresince kapama meyve bahçesi tesis eden çiftçilerimizin 1000 da alanda damlama sulama modeline geçmeleri desteklenmesi sağlanacaktır.</p> <p>Faaliyet Sorumlusu : İl Gıda Tarım ve Hayvancılık Müdürlüğü,</p> <p>İşbirliği Yapılacak Taraflar : Üretici Birlikleri, Kooperatifler, Özel Sektör, DSİ,</p> <p>Tahmini Maliyet : 600.000TL (Gıda Tarım ve Hayvancılık Bakanlığı, İl Özel İdaresi),</p> <p>Kontrol Yöntemi : Damlama sulama yapılan alan.</p>
Faaliyet 7.1.2	<p>Plan süresince sebzeçiliğin yoğun olarak yapıldığı bölgelerimizde 1000 da alanda basınçlı sulama sistemleri desteklenmesi sağlanacaktır.</p> <p>Faaliyet Sorumlusu : İl Gıda Tarım ve Hayvancılık Müdürlüğü,</p> <p>İşbirliği Yapılacak Taraflar : Üretici Birlikleri, Kooperatifler, Özel Sektör, DSİ,</p> <p>Tahmini Maliyet : 600.000TL (Gıda Tarım ve Hayvancılık Bakanlığı, İl Özel İdaresi),</p> <p>Kontrol Yöntemi : Basınçlı sulama sistemi alanı.</p>
Hedef 7.2	İl genelinde basınçlı sulama sistemlerine geçilecektir.

TARIM	
Performans Göstergeleri	<p>Girdi : Personel, bütçe, araç-gereç, Çıktı : Modern sulama sistemleri , Beklenen Sonuç : Toplu modern sulama sistemine geçilmesi, Verimlilik : Sulama ücretlerinin pahalı olmaktan çıkması, Kalite : Ürünlerde kalite ve verim artışı.</p>
Faaliyet 7.2.1	<p>Plan süresince meyvecilik alanında özellikli projeler hariç fidan desteklemesi yerine damlama sulama sistemi kurulmasına destek sağlanacaktır. Faaliyet Sorumlusu : İl Gıda Tarım ve Hayvancılık Müdürlüğü, İşbirliği Yapılacak Taraflar : Ziraat Bankası, DSİ, Kooperatifler, Üretici Birlikleri, Tahmini Maliyet : 150.000TL (Gıda Tarım ve Hayvancılık Bakanlığı, İl Özel İdaresi), Kontrol Yöntemi : Damlama sulama sistemine geçen tarım alanı.</p>
Faaliyet 7.2.2	<p>Plan süresince sebzeçilik projelerinde damlama ve yağmurlama sulama sistemi kurulmasına destek sağlanacaktır. Faaliyet Sorumlusu : İl Gıda Tarım ve Hayvancılık Müdürlüğü, İşbirliği Yapılacak Taraflar : Ziraat Bankası, DSİ, Kooperatifler, Üretici Birlikleri, Tahmini Maliyet : 150.000TL (Gıda Tarım ve Hayvancılık Bakanlığı, İl Özel İdaresi) Kontrol Yöntemi : Kurulan damlama ve yağmurlama sistemi.</p>
Faaliyet 7.2.3	<p>Plan süresince bitkisel üretimde verim ve kalitenin artırılmasında su kaynaklarının etkin ve verimli kullanılması amacıyla basınçlı sulama sistemlerinin hazırlanması konularında üretici birlikleri, kooperatifler, serbest çalışan mühendisler ve sivil toplum kuruluşlarına eğitim verilecektir. Faaliyet Sorumlusu : İl Gıda Tarım ve Hayvancılık Müdürlüğü, İşbirliği Yapılacak Taraflar : Üniversiteler, Sivil Toplum Kuruluşları, Üretici Birlikleri, Kooperatifler, Ziraat Odası, Serbest Çalışan Mühendisler, Tahmini Maliyet : - Kontrol Yöntemi : Eğitim almış kişi sayısı.</p>
Stratejik Amaç 8	Marka olunacaktır.
HEDEF 8.1	İlde üretilen veya işlenen tarım ürünlerinin öncelikli olarak il içerisinde tüketiminin benimsenmesi ile birlikte yurt içinde de tercih edilmeleri sağlanacaktır.
Performans Göstergeleri	<p>Girdi : Personel, bütçe, araç-gereç, Çıktı : Kitap ve broşürler, Beklenen Sonuç : İlde üretilen tarım ürünlerinin tüketiminin artması Verimlilik : İldeki çiftçi ve tarımsal ürün işleyen işletmelerin güçlenmesi, Kalite : Üretim ve pazarlamada hedeflere ulaşmak.</p>

TARIM	
Faaliyet 8.1.1	<p>Marka olmayı hedeflediğimiz tüm ürünlerde 2015 yılında marka ve slogan yarışmaları düzenlenecek ve kazananlar ödüllendirilecektir. Slogan ve markaların patentlerinin alınması sağlanacaktır.</p> <p>Faaliyet Sorumlusu : İl Gıda Tarım ve Hayvancılık Müdürlüğü, Bilim Sanayi ve Teknoloji İl Müdürlüğü</p> <p>İşbirliği Yapılacak Taraflar : Özel Sektör, Üretici Birlikleri, Kooperatifler, Ziraat Odası, Üniversiteler, Bahçe Kültürleri Araştırma İstasyon Müdürlüğü, Sanayi ve Ticaret Odası, Esnaf Odaları, Yerel İdareciler,</p> <p>Tahmini Maliyet : 90.000TL (İl Özel İdaresi ve diğer ilgili Kurumlar),</p> <p>Kontrol Yöntemi : Patent alınmış slogan ve marka sayısı.</p>
Faaliyet 8.1.2	<p>İlin tarımsal ürün ve mamüllerinin tanıtıldığı tanıtım ve pazarlama kitabı oluşturulacaktır.2015 yılı tanıtım kitabı yurt içindeki toptancı ve marketlere, ilimizdeki ilköğretim ve lise öğrencilerine ücretsiz olarak dağıtılacaktır. Aynı çalışmanın 2016 ve 2017 yıllarında da yapılması sağlanacaktır.</p> <p>Faaliyet Sorumlusu : İl Gıda Tarım ve Hayvancılık Müdürlüğü, Bilim Sanayi ve Teknoloji İl Müdürlüğü</p> <p>İşbirliği Yapılacak Taraflar : Özel Sektör, Üretici ve Yetiştirici Birlikleri, Kooperatifler, Ziraat Odası, Üniversiteler, Bahçe Kültürleri Araştırma İstasyon Müdürlüğü, Sanayi ve Ticaret Odası, Esnaf Odaları, Yerel İdareciler,</p> <p>Tahmini Maliyet : 100.000TL (İl Özel İdaresi ve diğer ilgili Kurumlar)</p> <p>Kontrol Yöntemi : Dağıtım yapılan kitap sayısı.</p>
Faaliyet 8.1.3	<p>2016 ve 2019 yıllarında yurtiçindeki tüm tarım fuarlarında stantların kurulması sağlanacaktır.</p> <p>Faaliyet Sorumlusu : İl Gıda Tarım ve Hayvancılık Müdürlüğü, Bilim Sanayi ve Teknoloji İl Müdürlüğü</p> <p>İşbirliği Yapılacak Taraflar : Özel Sektör, Üretici Birlikleri, Kooperatifler, Ziraat Odası, Üniversiteler, Bahçe Kültürleri Araştırma İstasyon Müdürlüğü, Sanayi ve Ticaret Odası, Esnaf Odaları, Yerel İdareciler,</p> <p>Tahmini Maliyet : 300.000TL (İl Özel İdaresi ve diğer ilgili Kurumlar),</p> <p>Kontrol Yöntemi : Kurulan stant sayısı.</p>
Faaliyet 8.1.4	<p>Plan süresince tanıtımda medyatik insanlardan yararlanılacaktır.</p> <p>Faaliyet Sorumlusu : İl Kültür ve Turizm Müdürlüğü, Bilim Sanayi ve Teknoloji İl Müdürlüğü</p> <p>İşbirliği Yapılacak Taraflar : Özel Sektör,</p> <p>Tahmini Maliyet : -</p> <p>Kontrol Yöntemi : Yapılan tanıtım ve reklam sayısı.</p>
Hedef 8.2	Cimin üzümünde marka olunması sağlanacaktır.

TARIM	
Performans Göstergeleri	<p>Girdi : Personel, bütçe, araç-gereç Çıktı : Üzüm ve mamûlleri Beklenen Sonuç : Üzüm ekiliş alanları ve üretiminin artması Verimlilik : Üzüm üreticilerini güçlendirmek Kalite : Markalaşmış ürün</p>
Faaliyet 8.2.1	<p>Plan süresince organik cimin üzümü yetiştiriciliği için projeler geliştirilecektir. Faaliyet Sorumlusu : İl Gıda Tarım ve Hayvancılık Müdürlüğü, Bilim Sanayi ve Teknoloji İl Müdürlüğü İşbirliği Yapılacak Taraflar : Bahçe Kültürleri Araştırma İstasyon Müdürlüğü, Özel Sektör, Üretici Birlikleri, İl Milli Emlak Müdürlüğü, Tahmini Maliyet : - Kontrol Yöntemi : Organik cimin üzümü yetiştiriciliği yapılan alan.</p>
Faaliyet 8.2.2	<p>Plan süresince cimin üzümünün ambalajlama ve paketlenmesinin geliştirilmesi sağlanacaktır. Faaliyet Sorumlusu : Bilim Sanayi ve Teknoloji İl Müdürlüğü, İl Gıda Tarım ve Hayvancılık Müdürlüğü, İşbirliği Yapılacak Taraflar : Özel Sektör, Kooperatifler, Üretici Birlikleri, Sivil Toplum Kuruluşları, Tahmini Maliyet : 200.000TL (Gıda Tarım ve Hayvancılık Bakanlığı) Kontrol Yöntemi : Ambalajlama ve paketleme tesisi.</p>
Faaliyet 8.2.3	<p>Plan süresince cimin üzümünün kendine has tat, renk ve aromasını korumak amacıyla diğer bölgelerimizde cimin üzümü yerine başka çeşitlerdeki üzüm bağları kurulması desteklenmesi sağlanacaktır. Faaliyet Sorumlusu : Bahçe Kültürleri Araştırma İstasyon Müdürlüğü, İşbirliği Yapılacak Taraflar : İl Gıda Tarım ve Hayvancılık Müdürlüğü, Ziraat Odası, Üretici Birlikleri, Tahmini Maliyet : - Kontrol Yöntemi : Sertifikalı üzüm bağı alanı.</p>
Faaliyet 8.2.4	<p>2016 yılı sonuna kadar asma yaprağı işleme, saruç imalatı vb. ürünler ile ilgili ambalajlama ve paketleme tesisi kurulması sağlanacaktır. Faaliyet Sorumlusu : Bilim Sanayi ve Teknoloji İl Müdürlüğü, İl Gıda Tarım ve Hayvancılık Müdürlüğü, İşbirliği Yapılacak Taraflar : Özel Sektör, Kooperatifler, Üretici Birlikleri, Sivil Toplum Kuruluşları, Tahmini Maliyet : 200.000TL (Gıda Tarım ve Hayvancılık Bakanlığı) Kontrol Yöntemi : Tesis sayısı.</p>
Faaliyet 8.2.5	<p>2015 yılı sonuna kadar Bağcılık Yönetmeliği kapsamında ildeki tüm üzüm bağlarını kayıt altına alınacaktır. Faaliyet Sorumlusu : İl Gıda Tarım ve Hayvancılık Müdürlüğü, İşbirliği Yapılacak Taraflar : Ziraat Odası, Yerel İdareciler, Tahmini Maliyet : - Kontrol Yöntemi : Kayıt altına alınan bağ sayısı.</p>

TARIM	
Faaliyet 8.2.6	2019 yılı sonuna kadar cimin üzümünün sertifikalı olarak üretilmesi sağlanacaktır. Faaliyet Sorumlusu : İl Gıda Tarım ve Hayvancılık Müdürlüğü, İşbirliği Yapılacak Taraflar : Bahçe Kültürleri Araştırma İstasyon Müdürlüğü, Özel Sektör, Tahmini Maliyet : - Kontrol Yöntemi : Sertifika.
Hedef 8.3	Balda marka olmak.
Performans Göstergeleri	Girdi : Personel, bütçe, araç-gereç Çıktı : Bal ve bal mamülleri Beklenen Sonuç : Bal üretiminin artması, Verimlilik : Bal üreticilerini güçlendirmek, Kalite : Markalaşmış ürün.
Faaliyet 8.3.1	Plan süresince ildeki bal paketleme tesislerinin desteklenmesi sağlanacaktır. Faaliyet Sorumlusu : Bilim Sanayi ve Teknoloji İl Müdürlüğü, İl Gıda Tarım ve Hayvancılık Müdürlüğü, İşbirliği Yapılacak Taraflar : Sivil Toplum Kuruluşları, Yetiştirici Birlikleri, Tahmini Maliyet : - Kontrol Yöntemi : Paketlenmiş bal.
Faaliyet 8.3.2	Plan süresince organik bal üretimi teşvik edilecektir. Faaliyet Sorumlusu : İl Gıda Tarım ve Hayvancılık Müdürlüğü, İşbirliği Yapılacak Taraflar : Üretici Birlikleri, Özel Sektör,Orman İşletme Müdürlüğü, Orman ve Su İşleri Şube Müdürlüğü Tahmini Maliyet : - Kontrol Yöntemi : Organik bal.
Faaliyet 8.3.3	2016 yılından itibaren ildeki bal üreticilerinin bal analizlerini yaptırmaları kolaylaştırılacaktır. Faaliyet Sorumlusu : İl Gıda Kontrol Laboratuvar Müdürlüğü, İşbirliği Yapılacak Taraflar : İl Gıda Tarım ve Hayvancılık Müdürlüğü, Üretici Birlikleri, Tahmini Maliyet : 15.000TL (İl Özel İdaresi ve diğer ilgili Kurumlar) Kontrol Yöntemi : Analiz sayısı.
Faaliyet 8.3.4	Plan süresince Refahiye, İliç, Kemah ve Kemaliye ilçelerinde başta organik bal üretimi yapanlar olmak üzere 5.000 adet kovanın desteklenmesi sağlanacaktır. Faaliyet Sorumlusu : İl Gıda Tarım ve Hayvancılık Müdürlüğü, İşbirliği Yapılacak Taraflar : İl Çevre Şehircilik Müdürlüğü, Yetiştirici Birlikleri, Tahmini Maliyet : 350.000TL (İl Özel İdaresi ve diğer ilgili Kurumlar), Kontrol Yöntemi : Kovan sayısı.

TARIM	
Hedef 8.4	Tulum peynirinde marka olunması sağlanacaktır.
Performans Göstergeleri	<p>Girdi : Personel, bütçe, araç-gereç, Çıktı : Tulum peyniri, Beklenen Sonuç : Hijyenik hayvancılık tesisleri ve hijyenik süt üretimi Verimlilik : Hayvancılık işletmesi sahipleri ve süt ürünleri işleme tesislerinin güçlendirilmesi, Kalite : Markalaşmış ürün.</p>
Faaliyet 8.4.1	<p>Plan süresince üretimin her aşamasında hijyenik şartlara uygun tulum peynirinin üretilmesi sağlanacaktır. Faaliyet Sorumlusu : İl Gıda Tarım ve Hayvancılık Müdürlüğü, İşbirliği Yapılacak Taraflar : Bilim Sanayi ve Teknoloji İl Müdürlüğü, Üretici Birlikleri, Tahmini Maliyet : - Kontrol Yöntemi : Sağlıklı tulum peyniri.</p>
Faaliyet 8.4.2	<p>Plan süresince organik küçükbaş hayvan işletmeleri kurularak organik tulum peyniri üretiminin gerçekleştirilmesi sağlanacaktır. Faaliyet Sorumlusu : İl Gıda Tarım ve Hayvancılık Müdürlüğü, İşbirliği Yapılacak Taraflar : İl Milli Emlak Müdürlüğü, Yetiştirici Birlikleri, Özel Sektör, Tahmini Maliyet : - Kontrol Yöntemi : Organik küçük baş hayvan işletme sayısı.</p>
Faaliyet 8.4.3	<p>Plan süresince ambalajlama ve paketleme geliştirilerek orijinal tulum içerisinde 1 ve 2 kg'lık paketler ile 50 gr, 100 gr, 200 gr'lık günlük tüketime hitap edecek mamûllerin üretilmesi sağlanacaktır. Faaliyet Sorumlusu : İl Gıda Tarım ve Hayvancılık Müdürlüğü, Bilim Sanayi ve Teknoloji İl Müdürlüğü İşbirliği Yapılacak Taraflar : Özel Sektör, Sanayi ve Ticaret Odası, Üretici Birlikleri, Tahmini Maliyet : 300.000TL (Gıda Tarım ve Hayvancılık Bakanlığı, Özel Sektör), Kontrol Yöntemi : Mamul hale getirilmiş tulum peyniri.</p>
Hedef 8.5	Kemah cevzinde marka olunması sağlanacaktır.
Performans Göstergeleri	<p>Girdi : Personel, bütçe, araç-gereç Çıktı : Ceviz ve mamûlleri Beklenen Sonuç : Kapama ceviz bahçesi alanlarının artması Verimlilik : Ceviz üreticilerinin güçlendirilmesi Kalite : Markalaşmış ürün</p>

TARIM	
Faaliyet 8.5.1	<p>2019 yılına kadar kabuklu ceviz ve ceviz içi paketleme tesisinin kurulması sağlanacaktır.</p> <p>Faaliyet Sorumlusu : İl Gıda Tarım ve Hayvancılık Müdürlüğü, Bilim Sanayi ve Teknoloji İl Müdürlüğü</p> <p>İşbirliği Yapılacak Taraflar : Özel Sektör, Üretici Birlikler Sanayi ve Ticaret Odası,</p> <p>Tahmini Maliyet : 150.000TL (Gıda Tarım ve Hayvancılık Bakanlığı ,Özel Sektör),</p> <p>Kontrol Yöntemi : Paketleme tesisi.</p>
Faaliyet 8.5.2	<p>Plan süresince cevizden yapılan tatlı vb. ürün çeşitleri hazır gıda olarak paketlenmesi sağlanacaktır.</p> <p>Faaliyet Sorumlusu : İl Gıda Tarım ve Hayvancılık Müdürlüğü, Bilim Sanayi ve Teknoloji İl Müdürlüğü</p> <p>İşbirliği Yapılacak Taraflar : Özel Sektör, Üretici Birlikler Sanayi ve Ticaret Odası,</p> <p>Tahmini Maliyet : 150.000TL (Gıda Tarım ve Hayvancılık Bakanlığı ,Özel Sektör),</p> <p>Kontrol Yöntemi : Mamül.</p>
Hedef 8.6	Sakı elmasında marka olunması sağlanacaktır.
Performans Göstergeleri	<p>Girdi : Personel, bütçe, araç-gereç,</p> <p>Çıktı : Elma ve mamülleri,</p> <p>Beklenen Sonuç : Kapama sakı elması bahçelerinin alanlarının artması</p> <p>Verimlilik : Elma üreticilerinin güçlendirilmesi,</p> <p>Kalite : Markalaşmış ürün.</p>
Faaliyet 8.6.1	<p>Plan süresince Bahçeli, Ekmekli, Elmaköy, Çatalarmut, Cevizli, Yeşilçay, Yeşilçat, Gönnye köylerinde 2000 da kapama sakı elması bahçelerinin kurulması sağlanacaktır.</p> <p>Faaliyet Sorumlusu : İl Gıda Tarım ve Hayvancılık Müdürlüğü,</p> <p>İşbirliği Yapılacak Taraflar : Bahçe Kültürleri Araştırma İstasyon Müdürlüğü, Özel Sektör, Üretici Birlikleri, Kooperatifler,</p> <p>Tahmini Maliyet : 860.000TL İl Özel İdaresi ve diğer ilgili Kurumlar),</p> <p>Kontrol Yöntemi : Kapama sakı elması bahçeleri alanı.</p>
Faaliyet 8.6.2	<p>Plan süresince sakı elmasının marketlerde tüketicinin isteklerine hitap edecek şekilde paketlenerek satışı sağlanacaktır.</p> <p>Faaliyet Sorumlusu : İl Gıda Tarım ve Hayvancılık Müdürlüğü,</p> <p>İşbirliği Yapılacak Taraflar : Özel sektör, Bilim Sanayi ve Teknoloji İl Müdürlüğü, Kooperatifler,</p> <p>Tahmini Maliyet : 80.000TL (Gıda Tarım ve Hayvancılık Bakanlığı, Özel Sektör).</p> <p>Kontrol Yöntemi : Paketleme tesisi.</p>

TARIM	
Faaliyet 8.6.3	<p>2016 yılından itibaren sakı elması yetiştiricilerinin ürünlerini soğuk hava deposunda muhafaza etmelerinin kolaylaştırılması sağlanacaktır.</p> <p>Faaliyet Sorumlusu : Bilim Sanayi ve Teknoloji İl Müdürlüğü, İl Gıda Tarım ve Hayvancılık Müdürlüğü,</p> <p>İşbirliği Yapılacak Taraflar : Özel Sektör, Üretici Birlikleri, Kooperatifler,</p> <p>Tahmini Maliyet : 200.000TL (İl Özel İdaresi ve diğer ilgili Kurumlar),</p> <p>Kontrol Yöntemi : Depolanan sakı elması miktarı.</p>
Stratejik Amaç 9	Parasal kaynaklar daha etkin ve verimli kullanılacaktır.
Hedef 9.1	İl Özel İdaresi Kaynaklarını daha etkin ve verimli kullanılacaktır.
Performans Göstergeleri	<p>Girdi : Personel, bütçe, araç-gereç,</p> <p>Çıktı : Modern sulama sistemleri, kapama meyve bahçeleri, kaliteli kaba ot üretimi,</p> <p>Beklenen Sonuç : Yağmurlama ve damlama sulama sistemlerinin yaygınlaşması, kapama meyve bahçesi alanlarının artması, sebze ve meyve üretim alanlarının artması, modern hayvancılık işletmelerinin artması,</p> <p>Verimlilik : Birim alandan daha çok gelir getiren tarımsal faaliyetlerin yaygınlaşması,</p> <p>Kalite : Planda belirlenen hedeflere ulaşmak.</p>
Faaliyet 9.1.1	<p>Plan süresince Gıda Tarım ve Hayvancılık Bakanlığınca desteklenmeyen diğer üretimi teşvik edici unsurların desteklenmesi sağlanacaktır.</p> <p>Faaliyet Sorumlusu : İl Özel İdaresi, İl Gıda Tarım ve Hayvancılık Müdürlüğü,</p> <p>İşbirliği Yapılacak Taraflar : Sivil Toplum Kuruluşları, Üretici ve Yetiştirici Birlikleri,</p> <p>Tahmini Maliyet : -</p> <p>Kontrol Yöntemi : Bakanlıkça destekleme kapsamına alınan kalemler.</p>
Faaliyet 9.1.2	<p>Plan süresince kapama meyve bahçeleri tesisinde fidan desteği olarak Gıda Tarım ve Hayvancılık Bakanlığının destekleme kalemleri kullanılacak, teşvik edici olarak dikenli tel ve/veya kafes tel ile damlama sulama sistemleri desteklenmesi sağlanacaktır.</p> <p>Faaliyet Sorumlusu : İl Gıda Tarım ve Hayvancılık Müdürlüğü, İl Özel İdaresi,</p> <p>İşbirliği Yapılacak Taraflar : Sivil Toplum Kuruluşları, Üretici Birlikleri,</p> <p>Tahmini Maliyet : -</p> <p>Kontrol Yöntemi : Tel çit ve sulama sistemi sayısı,</p>

TARIM	
Faaliyet 9.1.3	<p>Plan süresince mahsul Fiyatına Tohumluk Projesi kapsamında İl Özel İdaresince desteklenen hububat tohumluğunun desteklenmesinden vazgeçilerek artan kaynak meyvecilik, yem bitkileri, marka olma hedefindeki ürünler vb. konulara aktarılması sağlanacaktır.</p> <p>Faaliyet Sorumlusu : İl Gıda Tarım ve Hayvancılık Müdürlüğü, İl Özel İdaresi, İşbirliği Yapılacak Taraflar : Sivil Toplum Kuruluşları, Üretici Birlikleri, Tahmini Maliyet : - Kontrol Yöntemi : Aktarılan parasal kaynak.</p>
Faaliyet 9.1.4	<p>Plan süresince İl Özel İdaresince desteklenecek kalemler az 1 yıl önceden tespit edilecek, çiftçi katkısını önceden almak suretiyle destekleme kapsamı en az misline artırılabilecektir.</p> <p>Faaliyet Sorumlusu : İl Gıda Tarım ve Hayvancılık Müdürlüğü, İl Özel İdaresi, İşbirliği Yapılacak Taraflar : Sivil Toplum Kuruluşları, Üretici Birlikleri, Tahmini Maliyet : - Kontrol Yöntemi : Çiftçi katkısı payı ve projelerin kabul edilme yılı.</p>
HEDEF 9.2	<p>Yurtiçi ve uluslararası hibe programları daha etkin ve verimli kullanılacaktır.</p>
Performans Göstergeleri	<p>Girdi : Personel, bütçe, araç-gereç, Çıktı : Projeler, Beklenen Sonuç : Teklif edilen proje sayısında ve uygulamalarında artış, Verimlilik : Modern tarım teknikleri, pazarlama, finans sorununun aşılması, istihdamın artması, Kalite : Uluslar arası standartlara uygun tarımsal ürün ve işletmeler.</p>
Faaliyet 9.2.1	<p>Plan süresince İlde proje yapabilecek uzman sayısını artırmak amacıyla sivil toplum kuruluşlarına, serbest çalışan mühendisler için eğitim çalışmaları yapılacaktır.</p> <p>Faaliyet Sorumlusu : İl Gıda Tarım ve Hayvancılık Müdürlüğü, İşbirliği Yapılacak Taraflar : Üniversiteler, Sivil Toplum Kuruluşları, Üretici Birlikleri, Serbest Çalışan Mühendisler, Bilim Sanayi ve Teknoloji İl Müdürlüğü, Tahmini Maliyet : - Kontrol Yöntemi : Eğitim sayısı ve eğitime katılan kursiyer sayısı.</p>
Faaliyet 9.2.2	<p>Plan süresince AB Projeleri konusunda eğitimli ve tecrübeli kamudaki mevcut personelden projelendirme ve danışma birimi oluşturulacaktır.</p> <p>Faaliyet Sorumlusu : İl Gıda Tarım ve Hayvancılık Müdürlüğü, İşbirliği Yapılacak Taraflar : İldeki Tüm Resmi Kurumlar, Tahmini Maliyet : - Kontrol Yöntemi : Proje danışma birimi.</p>

TARIM	
Faaliyet 9.2.3	<p>Plan süresince İldeki ve yurtiçindeki hibe programlarından faydalanılarak tesis edilmiş büyük tesis ve işletmelere geziler düzenlenmesi sağlanacaktır.</p> <p>Faaliyet Sorumlusu : İl Gıda Tarım ve Hayvancılık Müdürlüğü, İşbirliği Yapılacak Taraflar: Üretici Birlikleri, Kooperatifler, Sivil Toplum Kuruluşları, Sanayi ve Ticaret Odası, Esnaf ve Sanatkarlar Odası, Yerel İdareciler, Tahmini Maliyet : 10.000TL (İl Özel İdaresi ve diğer ilgili Kurumlar) Kontrol Yöntemi : Gezilen tesis ve işletme sayısı.</p>
Faaliyet 9.2.4	<p>2015 ve 2019 yıllarında ilimizdeki hazine arazilerinin envanterinin yayınlanması sağlanarak; hazırlanan kitapçığın tüm Ticaret ve Sanayi Odaları ile Esnaf Odaları vb. kurumlara gönderilmesi sağlanacaktır.</p> <p>Faaliyet Sorumlusu : İl Milli Emlak Müdürlüğü, İşbirliği Yapılacak Taraflar : İl Kadastro Müdürlüğü, İl Gıda Tarım ve Hayvancılık Müdürlüğü, İl Çevre ve Şehircilik Müdürlüğü, Tahmini Maliyet : 8.000TL (İl Özel İdaresi ve diğer ilgili Kurumlar), Kontrol Yöntemi : Hazırlanan kitapçık ve yayımı.</p>
Faaliyet 9.2.5	<p>Plan süresince Sivas-Erzincan Kalkınma Projesi kapsamında ilimizde üretilen tarımsal ürünlerin pazarlanması konusunda projeler üretilerek, pazarlamaya yönelik desteklemelere ağırlık verilecektir.</p> <p>Faaliyet Sorumlusu : İl Gıda Tarım ve Hayvancılık Müdürlüğü, İşbirliği Yapılacak Taraflar : Üretici Birlikleri, Özel Sektör, Kooperatifler, Tahmini Maliyet : - Kontrol Yöntemi : Pazarlanan ürün çeşidi ve miktarı.</p>
Faaliyet 9.2.6	<p>Plan süresince Kırsal Kalınma Yatırımlarının Desteklenmesi Projesi kapsamında ürünlerin değerlendirilmesine yönelik işletmeler ile alet ve makine desteklemesinde planın hedefleri doğrultusundaki projelere öncelik verilecektir.</p> <p>Faaliyet Sorumlusu : İl Gıda Tarım ve Hayvancılık Müdürlüğü, İşbirliği Yapılacak Taraflar : Üretici Birlikleri, Özel Sektör, Kooperatifler, Tahmini Maliyet : - (Gıda Tarım ve Hayvancılık Bakanlığı), Kontrol Yöntemi : Desteklenen işletme ve makine ekipman çeşidi.</p>

3.5 Kentsel ve Kırsal Altyapı
3.5.1 Kentsel Altyapı

KENTSEL ALTYAPI	
Stratejik Amaç 1	İl genelinde mekansal gelişmeyi yönlendirecek, yaşam kalitesini yükseltecek ve uygulanabilir üst ve alt ölçekli planların yapılması ve uygulanmasını sağlamaktır.
Hedef 1.1	1/ 100.000 ölçekli İl Çevre Düzeni Planı için ilgili bakanlık merkez ve taşra teşkilatları ve belediyeler ile eşgüdüm içinde katkıda bulunulacaktır.
Hedef 1.2	1/25.000 ölçekli İl Çevre Düzeni Planı , 1/ 100.000 ölçekli Çevre Düzeni Planının tamamlanmasından sonra ilgili belediye ile ortak olarak stratejik plan döneminde tamamlanacak ve İl genelinde ihtiyaca göre alt ölçekli nazım ve uygulama imar planları yapılacaktır.
Faaliyet 1.2.1	Sorumlu : Çevre ve Orman Bakanlığı İşbirliği yapılacak kurumlar : İl Özel İdare, İl Çevre ve Orman Md, İl Bayındırlık ve İskan md. ve diğer il müdürlükleri, Belediyeler Toplam tahmini maliyet - Kontrol yönetimi-
Performans göstergeleri	Girdi: personel-araç-gereç, bütçe Çıktı : 1/100.000 ölçekli Çevre Düzeni Planı Sonuç: üst ölçekli planlara sahip olunması Verimlilik- Kalite-
Faaliyet 1.2.2	Sorumlu : İl Özel İdaresi ve Erzincan Belediyesi İşbirliği yapılacak kurumlar : İl Özel İdare, Erzincan Belediyesi, İl Bayındırlık ve İskan md. ve diğer il müdürlükleri, Belediyeler Toplam tahmini maliyet - Kontrol yönetimi-
Performans göstergeleri	Girdi: personel-araç-gereç, bütçe Çıktı: 1/25.000 ölçekli İl Çevre Düzeni Planı Sonuç: üst ölçekli planlara sahip olunması Verimlilik- Kalite-

KENTSEL ALTYAPI	
Hedef 1.3	İmar Planı Revizyonu ve Sayısallaştırılması
Faaliyet 1.3.1	Planların hazırlanması <ul style="list-style-type: none"> • Nazım imar planının hazırlanması, • Uygulama imar planının hazırlanması, Sorumlu: Erzincan Belediyesi İşbirliği Yapılacak Kurumlar: İller Bankası Toplam Tahmini Maliyet: 200.000+150.000 TL Kontrol Yöntemi: İller Bankası
Performans göstergeleri	Girdi: Personel, bütçe Çıktı: İmar planları Sonuç: Yerleşime açılan alan sayısı Verimlilik: Hazırlanan imar planı başına maliyet Kalite: Kent kesiminin ihtiyaçlarına uygun olarak hazırlanan imar planı sayısı
Hedef 1.4	İlimiz sınırları içinde, doğal ve yapay göller ile Fırat nehri üzerinde, kıyı kenar çizgileri tespit işlemlerinin stratejik plan döneminde tamamlanarak kıyı alanlarında planlı gelişmeyi sağlamak.
Faaliyet 1.4.1	Faaliyet 1: Öncelikle Kemah-İliç, İliç -Kemaliye ve Kemaliye-Keban Barajı arasında, kıyı kenar çizgileri tespit için 1/1000 ölçekli halihazır haritaları elde edilmesi.
Faaliyet 1.4.2	Faaliyet 2: 1/1000 ölçekli halihazır haritaları elde edilmesinin ardından kıyı kenar çizgisi tespit komisyonu tarafından kıyı kenar çizgileri tespit edilmesi. Sorumlu : Bayındırlık ve İskan Müdürlüğü İşbirliği yapılacak kurumlar : İl Özel İdaresi, İl Bayındırlık ve İskan md İşbirliği yapılacak kurumlar: İl Özel İdaresi,Bayındırlık ve İskan müdürlüğü Toplam tahmini maliyet - Kontrol yönetimi Bayındırlık ve İskan müdürlüğü
Performans göstergeleri	Girdi: personel-araç-gereç, halihazır harita, bütçe Çıktı kıyı kenar çizgisi tespiti Sonuç kıyı kenar çizgisi tespitinde artış Verimlilik- Kalite-

KENTSEL ALTYAPI	
Stratejik Amaç 2	İlimizde meydana gelebilecek olası doğal afetlerin yol açacağı can ve mal kayıplarını en aza indirmek için afet bilinci, teknik bilgi, donanım ve koordinasyonun kent kültüründe altyapısını hazırlamak ve doğal afet olaylarının önlenmesi ve zararların azaltılması için gerekli planlamaları yapmak ve uygulamak ve koordine etmek
Hedef 2.1	Doğal afetler anında ve sonrasında zamanında müdahale yapılabilmesi için gerekli önlemlerin alınması ve geliştirilmesi sağlanacaktır. okul,sağlık tesisi yurt ve resmi binaların güçlendirilmesi
Faaliyet 2.1.1	Faaliyet : İl Acil Yardım Planı resmi\özel kurum ve kuruluşlar ile STK'ların işbirliği çerçevesinde karşılıklı yardımlaşma ve koordinasyon sağlanarak güncelleştirilerek hazır hale getirilecektir Sorumlu : İl Özel İdaresi, Bayındırlık ve İskan müdürlüğü, il afet ve acil durum müdürlüğü İşbirliği yapılacak kurumlar: İl Özel İdaresi, Bayındırlık ve İskan müdürlüğü, Türkiye Kızılay Derneği, Erzincan Belediyesi Toplam tahmini maliyet - Kontrol yönetimi
Performans göstergeleri	Girdi : personel-araç-gereç,bütçe Çıktı İl Acil Yardım Planı Sonuç Doğal Afetlere Hazırlık Verimlilik: Kalite:
Hedef 2.2	Erzincan ilinde hidrojeolojik deprem ölçüm ağı kurulması
Faaliyet 2.2.1	Sorumlu : Erzincan üniversitesi İşbirliği yapılacak kurumlar: İl Özel İdaresi, Erzincan Belediyesi, Erzincan Üniversitesi Toplam tahmini maliyet : 99.000 Avro Kontrol yönetimi: -
Performans göstergeleri	Girdi: personel-araç-gereç,bütçe Çıktı : radon gazı, yer altı su seviyesi ve su sıcaklığının ölçülmesi Sonuç : deprem öncesi hazırlık Verimlilik: deprem durumunda minimum can ve mal kaybı Kalite:
Performans göstergeleri	Girdi: personel-araç-gereç,bütçe Çıktı : acil müdahalelerde koordinasyon Sonuç: afet anında acil müdahale başarı Verimlilik: acil müdahale can kayıplarında azalma oranı Kalite:

KENTSEL ALTYAPI	
Stratejik Amaç 3	Kentsel dönüşüm :Kentsel alanın ekonomik, toplumsal, fiziksel ve çevresel koşullarının kapsamlı ve bütünlük yaklaşımıyla iyileştirilmesi
Hedef 3.1	Hocabey, Kızılay Mahallerinin Rehabilitasyonu
Faaliyet 3.1.1	Sorumlu : Erzincan Belediyesi İşbirliği Yapılacak Kurumlar: TOKİ, Erzincan Belediyesi Toplam Tahmini Maliyet:- Kontrol Yöntemi: TOKİ,
Performans göstergeleri	Girdi: Personel, Araç, Gereç, Bütçe Çıktı: Kentsel Dönüşüm Sonuç: Sağıklaştırılmış Fiziksel ve Toplumsal Mekanlar Verimlilik: Kalite:
Hedef 3.3	DSİ Şube Tesislerinin şehir dışına taşınması
Faaliyet 3.3.1	Sorumlu : Erzincan Belediyesi İşbirliği Yapılacak Kurumlar: DSİ.Müdürlüğü
Performans göstergeleri	Girdi: Personel, araç, gereç, bütçe Çıktı: Kentsel Dönüşüm Sonuç: Sağıklaştırılmış Fiziksel ve Toplumsal Mekanlar Verimlilik: Kalite:

KENTSEL ALTYAPI	
Hedef 3.4	Şeker Fabrikasından alınan arsaların planlanması ve Park ve Bahçeler Müdürlüğü'nün taşınması
Faaliyet 3.4.1	Sorumlu : Erzincan Belediyesi İşbirliği Yapılacak Kurumlar: Erzincan Şeker Fabrikası
Performans göstergeleri	Girdi: Personel, araç, gereç, bütçe Çıktı: Kentsel Dönüşüm Sonuç: Sağlıklılaştırılmış Fiziksel ve Toplumsal Mekanlar Verimlilik: - Kalite:-
Hedef 3.6	Merkez Çarşısı Dönüşümü
Faaliyet 3.6.1	Sorumlu : Erzincan Belediyesi İşbirliği Yapılacak Kurumlar: Erzincan Esnaf ve Sanatkarlar Odası Toplam Tahmini Maliyet: Kontrol Yöntemi: --
Performans göstergeleri	Girdi: Personel, araç, gereç, bütçe Çıktı: Kentsel Dönüşüm Sonuç: Sağlıklılaştırılmış Ekonomik, Fiziksel ve Toplumsal Mekanlar Verimlilik: Kalite:

3.5.2 Kırsal Altyapı

KIRSAL ALTYAPI	
Stratejik Amaç 1	Kırsal kesimdeki yaşam kalitesinin yükseltilmesini sağlamak amacıyla,kanalizasyon,doğal arıtma ve içme suyu sorunlarını gidermeye yönelik inşaat ve altyapı hizmetleri sunulacaktır.
Hedef 1.1	Plan dönemi sonuna kadar, İlde kanalizasyon sistemi bulunan köy sayısında % 90 oranına ulaşılabacaktır.İl merkezinde ve her ilçeye bağlı 1 adet köyde evsel atıkların çevreyi kirletmesini engellemeye yönelik bir doğal arıtma tesisi kurulacaktır.
Performans Göstergeleri	Girdi : Personel,iş makinesi,kanalizasyon borusu ve ek parçalarının sayısı,prefabrik baca sayısı,çimento miktarı,kaldır götür araç sayısı, mali kaynak, Çıktı : Hayata geçirilen kanalizasyon proje sayısı Sonuç : Kanalizasyon sistemi bulunan köy sayısı Verimlilik : Şebeke hattı başına maliyet Kalite : Sorunsuz çalışan şebeke hattı sayısı
Faaliyet 1.1.1	Kanalizasyon İhtiyacı olan köylerin tespit edilmesi,envanterin çıkarılması. Sorumlu : İl Özel İdaresi İşbirliği Yapılacak Kurumlar : - Toplam Tahmini Maliyet : - Kontrol Yöntemi : -
Faliyet 1.1.2	Merkez ilçede 45,Çayırılı'da 36,Kemah'ta 50, Kemaliye'de 33, Tercan'da 57, Üzümlü'de 14, İliç'de 40 Otlukbeli'nde 8,Refahiye'de 80 köyün olmak üzere toplam 363 köyün kanalizasyon projesinin hayata geçirilmesi. Sorumlu : İl Özel İdaresi İşbirliği Yapılacak Kurumlar : - Toplam Tahmini Maliyet : 12.000.000.- TL Kontrol Yöntemi : -

KIRSAL ALTYAPI	
Faliyet 1.1.3	Kanalizasyon tesisinden onarım ihtiyacı olanların bakım onarım projesinin hayata geçirilmesi. Sorumlu : İl Özel İdaresi İşbirliği Yapılacak Kurumlar : Çevre Orman İl Müdürlüğü Toplam Tahmini Maliyet : 150.000.-TL Kontrol Yöntemi : -
Faaliyet 1.1.4	Doğal arıtma tesisinin kurulması projenin hayata geçirilmesi Sorumlu : İl Özel İdaresi İşbirliği Yapılacak Kurumlar : - Toplam Tahmini Maliyet : 100 000 TL Kontrol Yöntemi : -
Stratejik Amaç 2	Kırsal kesimdeki yaşam kalitesinin yükseltilmesini sağlamak amacıyla içme suyu sorunlarını gidermeye yönelik inşaat ve altyapı hizmetleri sunulacaktır.
Hedef 2.1	Plan dönemi sonuna kadar çeşmeli olup,yeterli nüfus ve hane sayısına sahip olan köy ve ünitelerin tamamını şebekeli hale getirmek ve şebekesi bulunan köy ve ünitelerin şebekelerinin bakım onarımlarını yapmak
Performans Göstergeleri	Girdi : Personel,iş makinesi,içme suyu borusu ve ek parçalarının sayısı,depo ve kaptaj sayısı,çimento miktarı,kaldır götür araç sayısı, mali kaynak, Çıktı : İçme suyu şebeke uzunluğu,şebekeli içme suyuna kavuşan hane sayısı, Sonuç : Şebekeli içme suyu bulunan köy ve ünite sayısı Verimlilik : Şebeke hattı başına maliyet Kalite : Sorunsuz çalışan şebeke hattı sayısı
Faaliyet 2.1.1	Şebekeli içme suyu ihtiyacı olan ve yeterli hane ve nüfusa sahip köy ve ünitelerin tespit edilmesi,envanterin çıkarılması. Sorumlu : İl Özel İdaresi İşbirliği Yapılacak Kurumlar :İlçe Kaymakamlıkları Toplam Tahmini Maliyet :50.000,00.-TL. Kontrol Yöntemi : -
Faliyet 2.1.2	Merkez ilçede 6,Çayırılı İlçesinde 14,Kemah İlçesinde 12,Kemaliye İlçesinde 8,İliç İlçesinde 7,Tercan İlçesinde 25, Üzümlü İlçesinde 18, Otlukbeli İlçesinde 6,Refahiye İlçesinde 33 köy ve ünite olmak üzere toplam 129 köy ve ünitenin içme suyu şebekesi yapımı projesinin hayata geçirilmesi. Sorumlu : İl Özel İdaresi İşbirliği Yapılacak Kurumlar :İlçe Kaymakamlıkları Toplam Tahmini Maliyet : 12.000.000,00- TL Kontrol Yöntemi : -

KIRSAL ALTYAPI	
Faliyet 2.1.3	İl genelinde köy ve ünitenin içme suyu şebekelerinden onarım ihtiyacı olanların bakım onarım projesinin hayata geçirilmesi. Sorumlu : İl Özel İdaresi İşbirliği Yapılacak Kurumlar : İlçe Kaymakamlıkları Toplam Tahmini Maliyet : Kontrol Yöntemi : -
Stratejik Amaç 3	Yoldan kaynaklanabilecek kusurların azaltılması için ihtiyaç duyulan yerlerde ulaşım standardı yüksek yeni yollar ile mevcut yolların standardı yükseltilerek ihtiyaç duyulan gerekli altyapılar tamamlanacaktır.
Hedef 3.1	Plan dönemi sonuna kadar,Erzincan il merkezi ve ilçelerdeki mevcut stabilize köy yollarından asfalt yapılmaya hazır olan köy yollarının 1.kat sathi asfalt kaplama yapılarak asfaltlanmaya uygun olup asfaltı olmayan köyün kalmaması sağlanacak ve mevcut asfalt yolların tümü 2. kat asfalt yapılarak yenilenecektir.
Performans Göstergeleri	Girdi: Personel, araç-gereç, mali kaynak Çıktı: Asfalta kaplanan yol uzunluğu Sonuç: Asfaltı olan köy sayısı Verimlilik: Birim yol başına asfaltlama maliyeti Kalite: Tekniğe uygun asfaltlanan yol sayısı
Faaliyet 3.1.1	Asfalt mevsiminden önce kapsama alınan köy yolları için asfaltlama önceliklendirilmesinin yapılması. Sorumlu: İl Özel İdaresi İşbirliği Yapılacak Kurumlar: Köylere Hizmet Götürme Birlikleri Toplam Tahmini Maliyet: -- Kontrol Yöntemi: Plan Proje Yatırım ve İnşaat Müd. Teknik Elemanı
Faaliyet 3.1.2	Mevcut asfalt kaplama yolların her yıl 200 km 2.Kat asfalt,100 Km 1.Kat asfalt kaplama yapılarak sathi asfalt kaplama-ların yenilenmesi. Sorumlu: İl Özel İdaresi. İşbirliği Yapılacak Kurumlar: Köylere Hizmet Götürme Birlikleri Toplam Tahmini Maliyet: Kontrol Yöntemi:
Hedef 3.2	Plan dönemi sonuna kadar, mevcut tüm stabilize yolların yıpranan kısımları onarılıp, bu yolların kalite standardı yükseltilecektir.
Performans Göstergeleri	Girdi: Personel, araç-gereç, bütçe Çıktı: Envanter, stabilize kaplanan yol uzunluğu Sonuç: Ulaşım standardındaki artış Verimlilik: Stabilize kaplanan birim yol başına kaplama maliyeti Kalite: Tekniğe uygun olarak stabilize kaplanan yol sayısı

KIRSAL ALTYAPI	
Faaliyet 3.2.1	<p>Yılda 18 adet köy, 5 yılda toplam 90 köy yolunun 450 km 'sinin stabilize kaplanması projesinin kurum imkânları ile veya ihale edilerek hayata geçirilmesi.</p> <p>Sorumlu: İl Özel İdaresi İşbirliği Yapılacak Kurumlar: Köylere Hizmet Götürme Birlikleri Toplam tahmini: 9.700.000,00.-TL Kontrol Yöntemi: Aylık izleme cetveli</p>
Stratejik Amaç 4	<p>Kırsal kesimdeki yaşam kalitesinin yükseltilmesini sağlamak amacıyla sulama suyu sorunlarını giderme ve susuz tarım alanlarının sulamaya açılmasına yönelik inşaat ve altyapı hizmetleri sunulacaktır.</p>
Hedef 4.1	<p>Plan dönemi sonuna kadar yeterli nüfus ve hane sayısı ve tarım arazisine sahip olan köy ve ünitelerdeki tarım alanlarının tamamını sulanabilir tarım arazisi haline getirmek ve mevcut sulama tesislerini geliştirmek ve bakım onarımını</p>
Performans Göstergeleri	<p>Girdi : Personel,iş makinesi,sulama suyu borusu ve sulama kanalı uzunluğu,kaldır götür araç sayısı,mali kaynak, Çıktı :Sulama suyu kanal uzunluğu,sulu tarım yapabilen hane sayısı, Sonuç : Sulu tarım yapılan köy ve ünite sayısı Verimlilik : Kanal uzunluğu bazında maliyet Kalite : Sulu tarım yapılabilen tarım alanı</p>
Faaliyet 4.1.1	<p>Sulama suyu ihtiyacı olan ve yeterli hane ve nüfusa sahip köy ve ünitelerin tespit edilmesi,envanterin çıkarılması.</p> <p>Sorumlu : İl Özel İdaresi İşbirliği Yapılacak Kurumlar :İlçe Kaymakamlıkları Toplam Tahmini Maliyet : Kontrol Yöntemi : -</p>
Faliyet 4.1.2	<p>Merkez ve İlçelerde her yıl ortalama 16.000 metre beton kanal ve 400 ha alanın sulama açılmasının sağlanarak plan dönemi sonunda 80.000 metre kanal yapılarak toplam sulanabilen alanın yükseltilmesi.</p> <p>Sorumlu : İl Özel İdaresi İşbirliği Yapılacak Kurumlar :İlçe Kaymakamlıkları Toplam Tahmini Maliyet : Kontrol Yöntemi : -</p>
Faaliyet 4.1.3	<p>İlimiz genelinde plan dönemi içerisinde modern sulama teknikleri ile ilgili proje ve arazi çalışması yapılması.</p> <p>Sorumlu : İl Özel İdaresi İşbirliği Yapılacak Kurumlar :Köylere Hizmet Götürme Birlikleri Toplam Tahmini Maliyet Kontrol Yöntemi : -</p>

KIRSAL ALTYAPI	
Stratejik Amaç 5	Kırsalda yaşam koşulları iyileştirilecek, sosyo-ekonomik yönden geliştirilmesi sağlanacaktır.
Hedef 5.1	Tüm köylerin yerleşim planlarını hazırlamak.
Performans Göstergeleri	<p>Girdi : Personel, bütçe, araç-gereç, Çıktı : Onaylanmış köy yerleşim planları, Beklenen Sonuç : Köy yerleşim planlarının tamamlanması, Verimlilik : Kırsalda barınma ve tarım imkanlarının belirlenmesi ile köye olan ilginin artması ve yaşam koşullarının iyileştirilmesi, Kalite : Tarım alanları ile yerleşim alanlarının ayırt edilmesi.</p>
Faaliyet 5.1.1	<p>Onaylanmış köy yerleşim planı olmayan tüm köylerin köy yerleşim planlarını hazırlamak, köy yerleşim planları mevcut olan köylerin planlarını yeniden gözden geçirerek güncellemek. Faaliyet Sorumlusu : İl Özel İdaresi, İşbirliği Yapılacak Taraflar : İl Bayındırlık ve İskan Müdürlüğü, Belediyeler, Tahmini Maliyet : Kontrol Yöntemi : Hazırlanan köy yerleşim planı sayısı,</p>

3.6 Eğitim

EĞİTİM	
Stratejik Amaç 1	Öğrenci odaklı program ve depreme dayanıklı uygun eğitim ortamları oluşturmak
HEDEF 1.1	Plan dönemi sonuna kadar ihtiyaç duyulan 10 ilköğretim ve 14 orta öğretim okulunun güçlendirmesini ve mevcut Okullara 68 derslik ilavesi yapmak.
Performans Hedef 1.1.1	2015 yılında 3 ilköğretim, 3 orta öğretim okulunun takviye ve güçlendirilmesi ve 20 derslik ilavesi yapılması.
Performans Hedef 1.1.2	2016 yılında 3 ilköğretim, 3 orta öğretim okulunun takviye ve güçlendirilmesi ve 28 derslik ilavesi yapılması.
Performans Hedef 1.1.3	Plan dönemi sonuna kadar takviyesi yapılmayan okulların takviye ve güçlendirilmesi ve yeni derslik ilavesi yapılması.
Faaliyet/Proje 1.1.1	Plan dönemi içerisinde tespit edilen öncelik sırasına göre ihale hazırlıklarının tamamlanarak ihale edilmesi.
Faaliyet/Proje 1.1.2	Plan dönemi içerisinde hasarlı durumda olan ve kullanılmayan atıl durumdaki binaların öncelikle yıkımlarının yapılması.
Stratejik Amaç 2.	Plan dönemi sonuna kadar 25 okulu tekli sıra ile donatmak.
Faaliyet/Proje 2.1	Plan dönemi içerisinde her yıl için 1500 adet tekli sıranın üretimini yapabilecek döner sermayeli okul ve özel sektör imkânlarının araştırılması.
Faaliyet/Proje 2.2	Plan dönemi içerisinde tekli sıra ihalesinin tamamlanarak ihtiyaçlı okullara dağıtımın yapılması.

EĞİTİM	
Stratejik Amaç 3.	Eğitim bölgeleri bazında okullarımızın ortak kullanımına açılacak çok amaçlı salon ve spor salonları yapmak.
Performans Hedef .3.1	Plan dönemi sonuna kadar üç spor salonu ve çok amaçlı salon yapmak.
Faaliyet/Proje 3.1	Plan dönemi içerisinde eğitim bölgelerinde amaca uygun yer seçimi ve arsa temini.
Faaliyet/Proje 3.2	Plan dönemi içerisinde bu konuda destek olabilecek hayırsever iş adamlarıyla görüşmelerin yapılması ve diğer finans yollarının belirlenmesi.
Faaliyet/Proje 3.3	Plan dönemi içerisinde proje temini ve inşaatının gerçekleştirilmesi
Stratejik Amaç 4.	Geçici binalarda bulunan orta öğretim kurumlarına kendi binalarını kazandırmak.
Performans/ Hedef 4.1.	2015 yılında 24 derslikli bir ilköğretim okulu ve Orta okul yapılması.
Faaliyet Proje 4.1	Bahçeli Evler Mahallesi ne orta okul Yapılması
Stratejik Amaç 5.	Okul Öncesi Eğitimin alt yapısını güçlendirmek.
Performans Hedef. 5.1	Plan dönemi sonuna kadar İlin ihtiyaçlarının tesbiti ve okulların yapımı
Faaliyet Proje 5.1	2015 yılında 1 anaokulu.
Faaliyet Proje 5. 2	2016 yılında 5 ana sınıfı dersliği
Faaliyet Proje 5.3	2017 yılında 1 anaokulu
Faaliyet Proje 5.4	2018 yılında 5 ana sınıfı dersliği

3.6.1 Okul Öncesi Eğitim

EĞİTİM	
Stratejik Amaç 6.	Okul öncesi eğitimi yaygınlaştırmak ve kalitesini artırmak.
Performans Göstergesi	Her yıl aşamalı olarak tesbit edilen okullaşma oranı
Faaliyet/Proje 6.1.	Plan dönemi içerisinde derslik sayısını yüzde 5 artırmak ve bağımsız 2 anaokulu açılmasının sağlanması
Faaliyet/Proje 6.2	2014 yılı itibarıyla var olan Okul Öncesi fizikî kapasitenin tespiti ve bu kapasitenin en verimli bir şekilde değerlendirilmesi adına ikili öğretime geçilmesi.
Faaliyet/Proje 6.3	Plan dönemi içerisinde orta öğretim bünyesinde her yıl 1 adet olmak üzere 5 ana sınıfının oluşturulması.
Faaliyet/Proje 6.4	Plan dönemi içerisinde okul öncesi eğitiminin özendirilmesi için velilere yönelik tanıtım çalışmaları yapmak.
Faaliyet/Proje 6.5	Plan dönemi içerisinde yılda en az bir kez olmak üzere bilgilendirme toplantıları yapmak.
Faaliyet/Proje 6.6	Plan dönemi içerisinde yerel basında okul öncesi eğitim konulu en az iki program yapmak.

3.6.2. İlköğretim

EĞİTİM	
Stratejik Amaç 7	Erzincan da çağ nüfusunun okullaşmasını plan dönemi sonunda ülke standartlarının üstüne çıkarmak ve nitelik itibarıyla eğitim kalitesini artırmak.
Performans Hedefi	Plan dönemi sonuna kadar okullaşma oranını yüzde 100'e çıkarmak.
Faaliyet/Proje 7.1	Plan dönemi içerisinde alan taramaları ve TÜİK verilerinden yararlanarak elde edilen veriler doğrultusunda okullaşmanın plan süresi içerisinde gerçekleştirilmesi.
Faaliyet/Proje 7.2	Plan dönemi içerisinde okula gitmeyen çocukların mahallindeki okul müdürleri ve muhtarların işbirliği ile okullara kayıtlarının yaptırılması ve takiplerinin gerçekleştirilmesi.
Faaliyet/Proje 7.3	Plan dönemi içerisinde sosyal Yardımlaşma ve Dayanışma Vakfı ile işbirliğinin sürdürülmesi yardım ve teşviklerin zamanında ve düzenli olarak ulaştırılmasının sağlanması.

EĞİTİM	
Stratejik Amaç 8	Okullarımızda güvenli, sağlıklı ve çekici bir çevre oluşturmak ve yaşam kalitesini yükseltmek için okullarda istenmeyen davranışları ve disiplin olaylarını azaltmak
Performans hedefi	Plan dönemi içerisinde servis ve taşıma işlerinin daha düzenli ve güvenilir hale getirilmesi
Faaliyet/Proje 8.1	Velilere, yılda bir kez servis yönetmeliğinin tanıtımını semineri düzenlenmesi.
Faaliyet/Proje 8.2	Öğrencilerin toplu taşıma ve servis araçlarında uyması gereken kuralların anlatıldığı seminerin yılda en az bir kez verilmesi.
Faaliyet/Proje 8.3	İl Sağlık müdürlüğü ile işbirliğine gidilerek tüm okulların sağlık taramasını bir takvim çerçevesinde yılda en az 2 defa yapmak.
Faaliyet/Proje 8.4	Belediye park ve bahçeler müdürlüğü, il çevre ve orman müdürlükleri ile irtibatlı olarak her yıl 10 okulun bahçelerinin ağaçlandırılması, mevsime göre çiçeklendirilmesi, oyun alanları ve oturma gruplarının ihtiyaca cevap verecek duruma getirilmesi.
Faaliyet/Proje. 8.5	Rehberlik araştırma merkezi, okul rehber öğretmenleri ve il emniyet teşkilatının çocuk şube müdürlüğü ve aile polisi işbirliği içerisinde şiddet ve zararlı alışkanlıklardan korumak için yılda bir kez olmak üzere rehberlik ve bilgilendirme çalışmalarının yapılması.
Stratejik Amaç 9	Meslekî Eğitimi cazip hale getirmek
Performans hedefi	İlköğretim öğrencilerini Meslekî Eğitime yönlendirmek için tanıtım ve bilgilendirme faaliyetleri yapmak
Faaliyet/Proje 9.1.	İlköğretim öğretmenlerine mesleki yönlendirme kapsamında "İlgi ve Yeteneklerin Tespiti" konulu bilgilendirme seminerini her yıl iki defa yapmak.
Faaliyet/Proje 9.2	Her yıl ilköğretim okullarının yüzde 20'sini kapsayacak şekilde meslekleri tanıtıcı CD setlerinin temini.

EĞİTİM	
Stratejik Amaç 9	Orta Öğretim kurumlarının Eğitim Düzeyini ve Başarısını artırmak.
Performans Hedefi	Plan dönemi içinde il orta öğretim kurumlarının başarı ÖSS' deki (SAY 49.- SÖZ 44.- EA 45.) sırasını ilk 30 il arasına yükseltmek.
Faaliyet/Proje 9.1.	Öğrenci başarısının artırılması için öğrenci velilerine yönelik rehberlik çalışmalarının yıl içerisinde 2 kez yapılması.
Faaliyet/Proje 9.2	Başarılı okulların yönetici ve öğretmenlerinin ödüllendirilmesi.
Faaliyet/Proje 9.3	Plan döneminde her eğitim bölgesinde en az bir yetiştirme kurslarının açılmasının sağlanması.
Faaliyet/Proje 9.4	Özellikle kırsal kesimlerde okul ve STK işbirliğiyle sınavlara hazırlama kurslarının açılması.
Faaliyet/Proje 9.5	İstihdamı yüksek olan bölümlere öğrenci kontenjanının artırılması için 3 atölye ve 3 laboratuvar (elektrik elektronik, mobilya dekorasyon, raylı sistemler, bilgisayar, biyokimya laboratuvarı) açmak.
Faaliyet/Proje 9.6	Tercih önceliği meslek lisesi olan başarılı öğrencilere yurt ve burs imkanlarının genişletilmesi amacıyla STK, Belediye, SYDV ve Hayır sever işadamları ile görüşmeler yapacak bir ekibin oluşturulması ve bu ekibin yılda 6 kez koordinasyon toplantıları yapması ve bir rapora bağlanması.

3.6.3. Yaygın Eğitim

EĞİTİM	
Stratejik Amaç 10	Yaşam boyu eğitim stratejileri doğrultusunda çeşitlenen Yaygın eğitim taleplerini karşılar durumda olmak.
Performans Hedefi	İşgücü piyasasının ihtiyaç duyduğu kalifiye meslek elamanları sayısını artırmak.
Faaliyet/Proje 10.1	İlimizin iş gücü ihtiyacının tespiti amacıyla İŞKUR, ETSO, Esnaf Odaları ve KOBİ' lerle yüz yüze görüşme, anket ve veri toplama yoluyla sektör ihtiyaç analizinin hazırlanması.
Faaliyet/Proje 10..2	İlde kaybolmaya yüz tutan bakır el sanatları ile ilgili her yıl en az bir kurs açmak.
Faaliyet/Proje 10.3	Kamu kurum ve kuruluşları, STK' lar, özel işletmeler ile işbirliğine gidilerek ihtiyaç duyulan meslek dallarında talepleri karşılamak üzere kurslar açmak.
Faaliyet/Proje 10.4	Birinci ve ikinci kademe okuma-yazma bilmeyen kişilerin tespiti için (okul müdürlükleri, muhtarlıklar) ile her yıl iki defa alan çalışmalarının yapılması.
Faaliyet/Proje 10.5	Halk Eğitimi Merkezleri aracılığıyla uygun okullarda yılda bir defa olmak üzere 1. kademe okuma-yazma kursu açmak.
Faaliyet/Proje 10.6	Uygun okul, kurum ve kuruluşlarda her yıl 1 defa "İkinci kademe" okuma-yazma kursları açmak.
Faaliyet Proje 10.7	Zorunlu eğitim çağı dışında kalan ilk ve orta öğrenimini tamamlamamış herkese daha etkin bir şekilde öğrenim yapmalarını sağlamak.
Faaliyet Proje 10.8	Açık ilköğretim okuluna yönlendirme yapmak için yılda iki kez broşürlü tanıtımın yapılması
Faaliyet/Proje 10.9	İkinci kademe okuma-yazma kurslarını bitiren kişilerin açık ilköğretim okuluna (6.sınıfa) yönlendirmelerinin yapılması.

EĞİTİM	
Stratejik Amaç 11	Bireylerin İş ve Sosyal Hayattaki Becerilerinin Arttırılması amacıyla Mesleki Eğitimi ve önemini Kamuoyuna Tanıtmak.
Performans Hedefi	Mesleki Eğitimi ve Faydalarını toplumumuzun her kesimine etkin bir şekilde tanıtmak için plan dönemi boyunca toplam 10 tanıtım seminer ve fuarı düzenlemek.
Faaliyet/Proje 11.1	Her yıl ilimizdeki Ticaret Odası, Esnaf Sanatkârlar Odaları Birliği Başkanlığı ve Birliğe bağlı oda yönetimleriyle görüşmek, ortak davranış ve faaliyetler doğrultusunda çalışmalar yapmak, oda başkanlarıyla işyeri sahiplerini bilgilendirici toplantılar düzenlemek, görsel medya ve yazılı basın imkânları kullanılarak mesleki eğitimin önemi hakkında toplumu bilgilendirmek.
Faaliyet/Proje 11.2	Eğitim-öğretim yılı içerisinde düzenlenen METEF fuarına katılmak çeşitli seminer, sergi ve belge törenleri düzenlemek.
Faaliyet/Proje 11.3	Her yıl eğitim-öğretim yılı bitimi olan Mayıs ve Haziran aylarında Merkez ilçe, çevre köy ve yerleşim birimlerinde ilköğretim son sınıf öğrencilerine ile velilerine mesleki eğitimi tanıtıcı toplantılar ve sunumlar yapmak.
Faaliyet Proje 11.4	İş ortamında öğrencilerimizin mesleki eğitimlerinde mesleğin gerektirdiği bilgi beceri ve alışkanlıkları kazanabilmesi için usta öğreticilerin plan dönemi boyunca yüzde 60'ına iş pedagojisi eğitimi almalarını sağlamak.
Faaliyet/proje 11.5	Yıl içinde iki ayrı dönem olmak üzere Kasım-Nisan aylarında İş pedagojisi kursları düzenleyerek Çırak öğrenci ve Kalfaların eğitimlerinden sorumlu Usta Öğreticileri kurslarla yetiştirmek.

3.6.4. Özel Eğitim

EĞİTİM	
Stratejik Amaç 12	Öğrencilerimizin psikolojik ve sosyal gelişimlerine katkıda bulunmak, özel eğitime muhtaç bireylere sunulan hizmetin kalitesini artırmak.
Performans Hedefi	Özel eğitime gereksinimi olan öğrencilere daha iyi hizmet sunulması için plan dönemi sonuna kadar fiziki alt yapıyı güçlendirmek.
Faaliyet/Proje 12.1	Atıl durumdaki binaların tespiti ve ihtiyaca cevap verebilecek olanların ivedilikle hizmete sokulması.
Faaliyet/Proje 12.2	Hayırsever iş adamlarının ilimizin ihtiyacı olan bu kurumların yapılması, arsalarının temin edilmesi hususunda teşvik edilmesi.
Faaliyet/Proje 12.3	Yerel ve genel bütçeden kaynak temini ile ilimizin ihtiyacı olan bu kurumların plan dönemi boyunca hizmete açılması.
Faaliyet/Proje 12.4	Açılması düşünülen kurumların yatırım ve donatım teması içinde değerlendirilerek inşaat ve donatım maliyetlendirilmesinin yapılması.

3.7. Gençlik Ve Spor

GENÇLİK VE SPOR	
Stratejik Amaç 1	Mevcut Yasaların spor ve beden eğitimi konularında çeşitli kurumlara verdiği yetki ve sorumlulukların kolektif aklın süzgecinden geçirildikten sonra kullanılması ve kurumlar arası koordinasyonun sağlanabilmesi için idari bir yapılanmaya gidilecektir.
Hedef 1.1	Erzincan İl Spor Kurulu ve Erzincan İl Spor Yürütme Komisyonu oluşturulacaktır.
Performans Göstergeleri	<p>Girdi: Personel ve Bütçe</p> <p>Çıktı: Kurul ve Komisyon Kurulması</p> <p>Sonuç: Yönetim etkinliğindeki artış</p> <p>Verimlilik: Dünya Standartları, toplumun beklentileri ve ihtiyaçları doğrultusunda taleplerin karşılanma süresi ve maliyeti</p> <p>Kalite: Kurul ve komisyonların ilgili kesimleri temsil düzeyi</p>
Faaliyet 1.1.1	<p>Plan dönemi içerisinde Erzincan İl Spor Kurulunun kurulması ve yönergesinin hazırlanması</p> <p>Sorumlu: Gençlik ve Spor İl Müdürlüğü</p> <p>İşbirliği Yapılacak Kurumlar: Valilik, Erzincan Üniversitesi, İl Özel İdaresi, İl Milli Eğitim Müdürlüğü, Belediyeler</p> <p>Kontrol Yönetimi: Hedefte belirtilen görev ve sorumlulukların resmi bir metne dönüştürülmesi</p>
Faaliyet 1.1.2	<p>Erzincan İl Spor Yürütme Komisyonunun kurulması ve yönergesinin hazırlanması</p> <p>Sorumlu: Valilik, Gençlik ve Spor İl Müdürlüğü</p> <p>İşbirliği Yapılacak Kurumlar: Erzincan Üniversitesi, İl Özel İdaresi, İl Milli Eğitim Müdürlüğü, Belediyeler</p> <p>Kontrol Yönetimi: Hedefte belirtilen görev ve sorumlulukların resmi bir metne dönüştürülmesi</p>

GENÇLİK VE SPOR	
Stratejik Amaç 2	Spor potansiyelinin erken yaşta ortaya çıkarılması için yetenek seçimi süreci başlatılacak, spor sisteminin her kademesindeki antrenör, sporcu, hakem ve idareciler için her türlü ayrımcılık, dayatma doping ve ahlak dışı uygulamalardan arındırılmış olarak yetiştirme ve geliştirme çalışmaları yürütülecek kampanyalar başlatılacaktır.
Hedef 2.1	Her iki yılda bir Erzincan Merkez ve ilçelerindeki tüm ilköğretim okullarından öğrenciler üzerinde yapılacak sportif yetenek taraması sonucunda, sıralamada ilk yüzde 5'in içinde yer alan öğrenciler çeşitli spor branşlarında sportif temel gelişim eğitimine alınacaktır.
Performans Göstergeleri	<p>Girdi: Bütçe araç gereçler personel</p> <p>Çıktı: Sportif yetenek araştırmasının yapılması, temel sportif eğitim programına alınan öğrenci sayısı</p> <p>Sonuç: Tespit edilen yetenekli öğrenci sayısı</p> <p>Verimlilik: Eğitilen öğrenci başına maliyet</p> <p>Kalite: Ön son test ölçümlerinin ortaya koyduğu gelişim seviyesi ve öğrencilerin memnuniyet düzeyi</p>
Faaliyet 2.1.1	<p>Plan dönemi içerisinde sportif yetenek araştırmasının yapılması ve yetenek araştırmasının bulgularının rapora dönüştürülerek sonuçlarının kamuoyuna duyurulması</p> <p>Sorumlu: Gençlik ve Spor İl Müdürlüğü</p> <p>İş Birliği Yapılacak Kurumlar: Erzincan Üniversitesi, İl Özel İdaresi, İl Milli Eğitim Müdürlüğü, Belediyeler.</p> <p>Kontrol Yönetimi: Araştırma raporu</p>
Faaliyet 2.1.2	<p>Plan dönemi içerisinde yetenek secimi sonrasında İl sıralamasında ilk yüzde 5'in içinde yer alan öğrencilerin, belirlenecek olan 5 spor branşındaki temel sportif eğitim programına alınması</p> <p>Sorumlu: Gençlik ve Spor İl Müdürlüğü</p> <p>İş Birliği Yapılacak Kurumlar: Erzincan Üniversitesi, İl Özel İdaresi, İl Milli Eğitim Müdürlüğü, Belediyeler.</p> <p>Kontrol Yönetimi: Yetenekli öğrencilerin gelişim düzeylerinin gözlenmesi ve antrenmanlara devam oranları</p>

GENÇLİK VE SPOR	
Faaliyet 2.2.1	<p>Plan dönemi içerisinde Gençlik ve Spor Genel Müdürlüğü Spor Eğitim Dairesi iş birliği ile çeşitli kademelerde jimnastik ,yüzme ,tenis ,cim hokeyi ,doğa sporları ve fiziksel uygunluk (fitnes) branşlarında 100 kişilik antrenör kurslarının düzenlenmesi</p> <p>Sorumlu: Gençlik ve Spor İl Müdürlüğü</p> <p>İş Birliği Yapılacak Kurumlar: Erzincan Üniversitesi,İl Özel İdaresi,İl Milli Eğitim Müdürlüğü,SHÇEK İl Müdürlüğü</p> <p>Kontrol Yönetimi: Eğitim kurslarının türü,sayısı ve niteliği ile ilgili istatistiklerinin yer aldığı faaliyet raporunun sunulması</p>
Faaliyet 2.2.3	<p>Plan dönemi içerisinde basketbol, hentbol, voleybol, güreş, badminton,atletizm, cimnastik, yüzme, halter, tenis, doğa sporları gibi branşlarda il içi yarışmalarda ihtiyaç duyulan hakemleri yetiştirmek için Gençlik ve Spor Genel Müdürlüğü ve ilgili spor federasyonları ile iş birliğine giderek 40 kişilik hakem geliştirme kurslarının düzenlenmesi</p> <p>Sorumlu: Gençlik ve Spor İl Müdürlüğü</p> <p>İşbirliği Yapılacak Kurumlar: Erzincan Üniversitesi, Kulüpler, Dernekler, İlgili Spor Kulüpleri</p> <p>Kontrol Yöntemi: Seminerler sonrası yapılan sınavda hakemlerin başarı ortalamaları</p>
Hedef 2.3	<p>Erzincan ve ilçelerindeki tüm sporcu, antrenör ve veliler her türlü ayrımcılı, dayatma, doping ve ahlak dışı uygulamalar konularında eğitileceklerdir.</p>
Performans Göstergeleri	<p>Girdi: Bütçe, yazılı materyaller, alan uzmanları</p> <p>Çıktı: Eğitilen sporcu, antrenör ve veli sayısı</p> <p>Sonuç: İl çapında ayrımcılığı ve dayatmayı reddeden, doping ve ahlak dışı uygulamalara karşı bilinçlenmiş idareci, sporcu, antrenör ve seyirci sayısındaki artışı, il genelindeki spor faaliyetleri sırasında yaşanan kötü vakalarındaki azalma</p> <p>Verimlilik: Eğitilen kişi başına maliyet</p> <p>Kalite: Davranış değişikliği oluşturabilecek nitelikte olan eğitim içeriği oranı</p>

GENÇLİK VE SPOR	
Faaliyet 2.3.1	<p>Tüm ildeki ilköğretim okullarının beden eğitimi öğretmenleri, antrenörleri ve idarecilerini kapsayan spor ahlakı eğitiminin yılda bir kez düzenlenmesi.</p> <p>Sorumlu: Erzincan Üniversitesi İşbirliği Yapılacak Kurumlar: Gençlik ve Spor İl Müdürlüğü, İl Millî Eğitim Müdürlüğü</p> <p>Kontrol Yönetimi: Müسابakalar ve sosyal hayatta ahlak dışı olayların sıklığının kayıt altına alınması ve gözlenmesi</p>
Hedef 2.4	<p>Mevcut öğrencilerin en az yüzde10'una ve SHÇEK bünyesindeki tüm öğrencilere imkan sağlanarak çeşitli spor branşlarında öğretim programları ile çakışmayan ve haftada en az üç ayrı günde yapılacak temel eğitim çalışmaları başlatılacak ve temel eğitimde gelişim potansiyelleri yüksek olarak tanımlanan öğrencilerin tamamı kulüp çalışmasına yönlendirileceklerdir.</p>
Performans Göstergeleri	<p>Girdi: Bütçe, araç – gereç, malzeme, çalıştırıcılar Çıktı: Sportif etkinliklere katılan ilköğretim çağındaki çocuk sayısı Sonuç: Öğrencilerin spora katılım düzeyindeki artış, kulüplerdeki yüksek gelişim potansiyelli öğrenci sayısındaki artış Verimlilik: Çalışma yaptırılan öğrenci başına maliyet Kalite: Gelişim potansiyel düzeyleri temel alınmak suretiyle, kulüplere yönlendirilen öğrenci sayısı</p>
Faaliyet 2.4.1	<p>Plan dönemi içerisinde öncelikle il merkezi ve ilçelerdeki ilk öğretim öğrencilerine çeşitli spor branşlarında haftada en az 3 ayrı günde 1-1.5 saatlik temel sportif çalışma yaptırılması.</p> <p>Sorumlu: İl Millî Eğitim Müdürlüğü İşbirliği Yapılacak Kurumlar: Erzincan Üniversitesi, İl Özel İdaresi, Belediyeler, Gençlik ve Spor İl Müdürlüğü</p> <p>Kontrol Yöntemi: Öğrencilerin gelişim oranları, antrenmanlara katılım sayısı ve devam oranları</p>

GENÇLİK VE SPOR	
Faaliyet 2.4.3	<p>Plan dönemi içerisinde temel eğitim çalışmalarında başarı gösteren, yüksek potansiyelli olarak tanımlanan, öğrencilere kış ve yaz tatillerinde, branşları dışındaki spor dallarını da kapsayacak şekilde daha üst düzey antrenman yapma fırsatının verilmesi.</p> <p>Sorumlu: Gençlik ve Spor İl Müdürlüğü</p> <p>İşbirliği Yapılacak Kurumlar: Erzincan Üniversitesi, İl Özel İdaresi, Belediyeler, İl Milli Eğitim Müdürlüğü</p> <p>Kontrol Yöntemi: Sporcuların çalışmaların başlangıç ve sonrasında yapılan ölçüm, gözlem ve değerlendirilmesi</p>
Hedef 2.5	<p>Her yıl düzenli olarak vatandaşların sporla ilgili alışkanlıklarının ve beklentilerinin belirlenebilmesi için Erzincan İl Merkezi, ilçeler ve köylerde Fiziksel Aktivite ve Spora Yönelim Araştırması yapılacaktır.</p>
Performans Göstergeleri	<p>Girdi: Bütçe, anket formları, anketörler</p> <p>Çıktı: Yönelim araştırmasının yapılması</p> <p>Sonuç: Halkın Görüşlerinin dikkate alınarak planlanan tesis sayısındaki artış, spor tesislerine vatandaşların talebindeki artış</p> <p>Verimlilik: Anket başına maliyet</p> <p>Kalite: Araştırmada, geçerli ve güvenilir anket formlarının kullanılması</p>
Faaliyet 2.5.1	<p>Plan dönemi içerisinde anket bataryasının hazırlanarak yönelim araştırmasının söz konusu hedef kitleyi kapsayacak şekilde yapılması.</p> <p>Sorumlu: Erzincan Üniversitesi</p> <p>İşbirliği Yapılacak Kurumlar: İl Milli Eğitim Müdürlüğü, Diğer Resmi Kurumlar</p> <p>Kontrol Yöntemi: Ankete cevap verenlerin rasgele seçilenlerine anketin ikinci kez uygulanması</p>
Stratejik Amaç 3	<p>Sporun il genelinde popülaritesinin artmasını sağlamak amacıyla, yerel yazılı ve görsel basın ile işbirliği geliştirilecek, elektronik ortamın avantajlarından faydalanılacak.</p>
Hedef 3.1	<p>Haftalık ve aylık olarak yerel medyada yılda en az 50 program yapılacak ve spor alanında bir internet sitesinin yayın hayatına başlaması sağlanacaktır.</p>

GENÇLİK VE SPOR	
Faaliyet 3.1.1	<p>www.erzincandaspor.com” sitesinin kurulması ve işletilmesi. Sorumlu: Erzincan Üniversitesi İşbirliği Yapılacak Kurumlar: Gençlik ve Spor İl Müdürlüğü, İl Millî Eğitim Müdürlüğü, Amatör Spor Kulüpleri Derneği, Spor Kulüpleri</p> <p>Kontrol Yöntemi: Belirlenen hedefler kapsamında taleplerin karşılanması ve paydaşların memnuniyet düzeyleri</p>
Faaliyet 3.1.2	<p>Yerel yazılı ve görsel basında tanıtıcı, eğitici, söyleşi programları ve açık oturumların düzenlenmesi Sorumlu: Erzincan Üniversitesi, Gençlik ve Spor İl Müdürlüğü, İl Millî Eğitim Müdürlüğü İşbirliği Yapılacak Kurumlar: Amatör Spor Federasyonları Derneği, İlgili Spor Kulüpleri</p> <p>Kontrol Yöntemi: Halkın tepkilerinin programlardan önce ve sonra ölçülmesi</p>
Stratejik Amaç 4	<p>Vatandaşlarımızın yetenekleri doğrultusunda sportif etkinliklere katılabilmesi için uygun fiziki ortamlar hazırlanacak, mevcutlarında bakım ve onarımı yapılarak, halkın hizmetine sunulması sağlanacaktır. Sportif faaliyet ortamlarının, günümüz koşullarında uluslar arası standartlara ulaşmış, yapılan organizasyon ve faaliyetlerin sorunsuz halde yürütülebileceği mekanlar haline getirilmesi amaçlanmaktadır.</p>
Hedef 4.1	<p>Halkın bütününe sportif faaliyetlere olan ilgisini artırmak için uygun ortamlar hazırlamak. İlimizde lisansı olmayan kişilerin sportif faaliyetlere katılmasını sağlamak.</p>
Performans Göstergeleri	<p>Girdi: Bütçe, araç-gereç, personel Çıktı: Yeni semt sahalarının mevcut durumunun düzeltilmesi Sonuç: Sportif aktivitelere katılım sayısında artış. Verimlilik: Spor tesisi başına yapım ve yenileme maliyetinde düşüş. Kalite: Semt sahalarındaki fiziksel ortamın düzeltilmesi.</p>
Faaliyet 4.1.1	<p>İlimizin merkez ve ilçelerde semt sahalarına voleybol direği ve basketbol potası yapılması. Sorumlu: Gençlik ve Spor İl Müdürlüğü İşbirliği Yapılacak Kurumlar: İl Özel İdaresi, ilçe ve belde belediye başkanlıkları</p>

GENÇLİK VE SPOR	
Faaliyet 4.1.2	<p>Mevcut halde bulunan semt sahalarının genel bakım ve onarımının yapılarak düzenlenmesi. Sorumlu: Gençlik ve Spor İl Müdürlüğü İşbirliği Yapılacak Kurumlar: İl Özel İdaresi, ilçe ve belde belediye başkanlıkları</p> <p>Kontrol Yöntemi: İl müdürlüğümüz yetkili personellerinin periyodik kontrolü Bütçe Yılı: Her yıl düzenli olarak</p>
Performans Göstergeleri	<p>Girdi: Bütçe, araç-gereç, personel Çıktı: Spor salonunun kullanılabilirliğinin artırılması. Spor tesislerinin sayısal artışı ve mevcutların iyileştirilmesi Sonuç: Spor için daha verimli bir ortam. Verimlilik: Spor tesisin güvenliği sağlanıp, ısı giderlerinin azalması. Kalite: Daha verimli bir ortamda spor yapılabilmesi.</p>
Faaliyet 4.2.1	<p>Merkez ve ilçelerde sportif tesis ihtiyacının belirlenmesi. Sorumlu: Gençlik ve Spor İl Müdürlüğü İşbirliği Yapılacak Kurumlar: Merkez ve İlçe Belediye Başkanlıkları</p>
Faaliyet 4.2.2	<p>Mevcut tesislerin bakım ve onarım ihtiyaçlarının tespit edilmesi.</p>
Performans Göstergeleri	<p>Girdi: Bütçe, araç-gereç, personel Çıktı: Yeni semt sahalarının mevcut durumunun düzeltilmesi Sonuç: Sportif aktivitelere katılım sayısında artış. Verimlilik: Spor tesisi başına yapım ve yenileme maliyetinde düşüş. Kalite: Semt sahalarındaki fiziksel ortamın düzeltilmesi.</p>
Faaliyet 4.1.1	<p>Merkez ve ilçelerde semt sahalarına voleybol direği ve basketbol potası yapılması. Sorumlu: Gençlik ve Spor İl Müdürlüğü İşbirliği Yapılacak Kurumlar: İl Özel İdaresi, ilçe ve belde belediye başkanlıkları</p>
Faaliyet 4.1.2	<p>Mevcut halde bulunan semt sahalarının genel bakım ve onarımının yapılarak düzenlenmesi. Sorumlu: Gençlik ve Spor İl Müdürlüğü İşbirliği Yapılacak Kurumlar: İl Özel İdaresi, ilçe ve belde belediye başkanlıkları</p> <p>Kontrol Yöntemi: İl müdürlüğümüz yetkili personellerinin periyodik kontrolü Bütçe Yılı: Her yıl düzenli olarak</p>

GENÇLİK VE SPOR	
Hedef 4.2	Merkez ve ilçelerde bulunan spor salonlarında daha güvenli ve verimli bir şekilde spor yapılabilmesini sağlamak.
Performans Göstergeleri	<p>Girdi: Bütçe, araç-gereç, personel</p> <p>Çıktı: Spor salonunun kullanılabilirliğinin artırılması. Spor tesislerinin sayısal artışı ve mevcutların iyileştirilmesi</p> <p>Sonuç: Spor için daha verimli bir ortam.</p> <p>Verimlilik: Spor tesisin güvenliği sağlanıp, ısı giderlerinin azalması.</p> <p>Kalite: Daha verimli bir ortamda spor yapılabilmesi.</p>
Faaliyet 4.2.1	<p>Merkez ve ilçelerde sportif tesis ihtiyacının belirlenmesi.</p> <p>Sorumlu: Gençlik ve Spor İl Müdürlüğü</p> <p>İşbirliği Yapılacak Kurumlar: Merkez ve İlçe Belediye Başkanlıkları</p>
Faaliyet 4.2.2	Mevcut tesislerin bakım ve onarım ihtiyaçlarının tespit edilmesi.
Performans Göstergeleri	<p>Girdi: Bütçe, araç-gereç, personel</p> <p>Çıktı: Yeni semt sahalarının mevcut durumunun düzeltilmesi</p> <p>Sonuç: Sportif aktivitelere katılım sayısında artış.</p> <p>Verimlilik: Spor tesisi başına yapım ve yenileme maliyetinde düşüş.</p> <p>Kalite: Semt sahalarındaki fiziksel ortamın düzeltilmesi.</p>
Faaliyet 4.1.1	<p>Merkez ve ilçelerde semt sahalarına voleybol direği ve basketbol potası yapılması.</p> <p>Sorumlu: Gençlik ve Spor İl Müdürlüğü</p> <p>İşbirliği Yapılacak Kurumlar: İl Özel İdaresi, ilçe ve belde belediye başkanlıkları</p>
Faaliyet 4.1.2	<p>Mevcut halde bulunan semt sahalarının genel bakım ve onarımının yapılarak düzenlenmesi.</p> <p>Sorumlu: Gençlik ve Spor İl Müdürlüğü</p> <p>İşbirliği Yapılacak Kurumlar: İl Özel İdaresi, ilçe ve belde belediye başkanlıkları</p> <p>Kontrol Yöntemi: İl müdürlüğümüz yetkili personellerinin periyodik kontrolü</p> <p>Bütçe Yılı: Her yıl düzenli olarak</p>
Hedef 4.2	Merkez ve ilçelerde bulunan spor salonlarında daha güvenli ve verimli bir şekilde spor yapılabilmesini sağlamak.

GENÇLİK VE SPOR	
Performans Göstergeleri	<p>Girdi: Bütçe, araç-gereç, personel</p> <p>Çıktı: Spor salonunun kullanılabilirliğinin artırılması. Spor tesislerinin sayısal artışı ve mevcutların iyileştirilmesi</p> <p>Sonuç: Spor için daha verimli bir ortam.</p> <p>Verimlilik: Spor tesisin güvenliği sağlanıp, ısı giderlerinin azalması.</p> <p>Kalite: Daha verimli bir ortamda spor yapılabilmesi.</p>
Faaliyet 4.3.2	<p>Plan dönemi içerisinde Kemaliye ve Otlukbeli ilçelerine futbol sahaları yapılması.</p> <p>Sorumlu: Gençlik ve Spor İl Müdürlüğü</p> <p>İşbirliği Yapılacak Kurumlar: İl Özel İdaresi, Gençlik ve Spor Genel Müdürlüğü</p>
Faaliyet 4.3.3	<p>Plan dönemi içerisinde şehrin batı yakasına 5000 kişilik spor salonu yapılması.</p> <p>Sorumlu: Gençlik ve Spor İl Müdürlüğü</p> <p>İşbirliği Yapılacak Kurumlar: İl Özel İdaresi, Gençlik ve Spor Genel Müdürlüğü</p>
Faaliyet 4.3.4	<p>Sentetik çim sahalar için uygun alanların tespiti(Belediyelerden veya hazine arazilerinden seçilen tahsisler).</p> <p>Sorumlu: Gençlik ve Spor İl Müdürlüğü</p> <p>İşbirliği Yapılacak Kurumlar: İl, ilçe ve belde belediye başkanlıkları, Defterdarlık Milli Emlak Müdürlüğü</p>
Faaliyet 4.3.5	<p>Şehrin doğu yakasına sentetik yüzeyli çim saha yapılması.</p> <p>Sorumlu: Gençlik ve Spor İl Müdürlüğü</p> <p>İşbirliği Yapılacak Kurumlar: İl Özel İdaresi, ilçe ve belde belediye başkanlıkları</p>
Hedef 4.4	<p>Farklı branşlardaki başarılı sporcu ve kulüplere spor malzemesi yardımı yapılacaktır.</p>

GENÇLİK VE SPOR	
Hedef 4.5	İl ve her ilçeye Gençlik Merkezi yapımı, donatımı, ve faaliyet giderleri karşılanacaktır.
Performans Göstergeleri	<p>Girdi: Bütçe, araç-gereç, personel, proje ve teknik şartname.</p> <p>Çıktı: Sportif aktivitelere katılımın desteklenmesi, sporcular arasında sosyal etkileşimin sağlanması.</p> <p>Sonuç: Sporun her yaştan bireyler arasında yapılmasını teşvik etmek</p> <p>Verimlilik: Aktivitelerin tek bir çatı altında toplanması.</p> <p>Kalite: Gençlerin sosyal etkileşimden üst düzeyde faydalanması.</p>
Faaliyet 4.5.1	İl ve ilçelerde uygun Gençlik Merkezi alanlarının araştırılması.
Faaliyet 4.5.2	Plan dönemi içerisinde tespiti yapılan Gençlik Merkezi alanlarında, yapım ve donatım ihtiyaçlarının tespit edilerek Gençlik Merkezlerinin yapımına başlanması ve faaliyete sokulması.
Hedef 4.6	İlimizde kış sporlarının fiziki alt yapısı oluşturulacak ve bu spor dalında başarılı sporcuların yetiştirilmesine olanak sağlanacaktır.
Performans Göstergeleri	<p>Girdi: Bütçe, araç-gereç, personel,proje ve teknik şartname.</p> <p>Çıktı: Kış sporları komplekslerinin oluşturulması.</p> <p>Sonuç: Sporcuları Kış sporlarına yönlendirme,yeni spor dallarını geliştirme,yetenekli sporcular elde etmek.</p> <p>Verimlilik: Yapılan programlar ve program başına maliyet</p> <p>Kalite: Gelişim potansiyel düzeyleri temel alınarak kulüplere yönlendirilen öğrenci sayısı</p>
Faaliyet 4.6.1	Plan dönemi içerisinde İlimizde Kış Sporları branşlarında yetenekli sporcuların belirlenmesi ve yetiştirilmesi.
Faaliyet 4.6.2	<p>Kış Sporları branşlarında sporcu yetiştirilebilmesi için gerekli tesislerin yapılması.</p> <p>Sorumlu: Gençlik ve Spor İl Müdürlüğü</p> <p>İşbirliği Yapılacak Kurumlar: İl Özel İdaresi, Gençlik ve Spor Genel Müdürlüğü</p>

3.8. Sağlık

SAĞLIK	
Stratejik Amaç 1	Halkın ihtiyaç ve beklentilerine uygun, çağdaş yaşamın gerekleriyle uyumlu, her kesime sağlık hizmetlerini modern ve kaliteli bir şekilde sunabilmek için temel sağlık hizmetleri geliştirilecek ve yaygınlaştırmak.
Hedef 1.1	Boş sağlık evlerini de faaliyete geçirerek sıfır yaş grubundaki bebeklerin aşı oranı her antigende yüzde 95'e, gebelerde TT2+ aşı oranı yüzde 70'e çıkarılacaktır.
Performans Göstergeleri	Girdi: Aşı, enjektör, soğuk oda, buzdolabı, personel ve bütçe Çıktı: Bebek ve gebelerdeki aşı oranlarındaki artış Sonuç: Bulaşıcı hastalıkların oranındaki azalma Verimlilik: Aşı oranlarındaki birim artış başına maliyet Kalite: Hedef kitleye ulaşılma oranı
Faaliyet 1.1.1	Boş olan 55 adet sağlık evinin faaliyete geçirilmesi ve bu yerlere 2011 yılına kadar ebe istihdamı yapılması. Sorumlu Birim: İl Sağlık Müdürlüğü İşbirliği Yapılacak Kurumlar: Valilik ve Kaymakamlıklar Toplam Tahmini Maliyet: -- Kontrol Yöntemi: -
Faaliyet 1.1.2	Plan döneminde sağlık hizmetlerini uygun fiziki çalışma şartlarını oluşturarak için İl Sağlık Müdürlüğü ve İl Özel İdaresi'nin paylaşılan imkânları ile tüm sağlık evlerinin bakım ve onarımlarının yapılması. Sorumlu Birim: İl Sağlık Müdürlüğü İşbirliği Yapılacak Kurumlar: İl Özel İdaresi Toplam Tahmini Maliyet: -- Kontrol Yöntemi: --
Faaliyet 1.1.3	Plan döneminde sıfır yaş grubundaki bebeklerin aşı oranlarını yükseltmek için, tüm sağlık personelinin Sağlık Grup Başkanları ile aşı oranı değerlendirme toplantılarının düzenlenmesi. Sorumlu: İl Sağlık Müdürlüğü İşbirliği Yapılacak Kurumlar: Sağlık Grup Başkanları Toplam Tahmini Maliyet: Döner Sermaye Bütçesi, Sağlık Bakanlığı Genel Bütçesinden karşılanacaktır Kontrol Yöntemi: Aşı oranlarının ilçe ve birim bazında takibi.

SAĞLIK	
Faaliyet 1.1.4	<p>Plan dönemi aşı etkinliğinin sağlanabilmesi ve gerekli olan soğuk zincirin kuvvetlendirilmesi için 1 adet soğuk zincir aracı ve 10 yaşını geçmiş buzdolaplarının yenilenmesi.</p> <p>Sorumlu: İl Sağlık Müdürlüğü</p> <p>İşbirliği Yapılacak Kurumlar: İl Özel İdaresi,</p> <p>Toplam Tahmini Maliyet: İl Özel İdaresi'nden aktarılacak miktar.</p> <p>Kontrol Yöntemi: Soğuk zincir sorumlularının ısı izlem çizelgelerini düzenli kontrol edilmesi</p>
Hedef 1.2	<p>Erzincan genelinde tüm köyler dahil, dezenfeksiyonu sağlamak amacıyla su sanitasyonu dönemlerinde bakiye klor ölçümü ve bakteriyolojik su numunesi alımı yapılması, İnsani Tüketim Amaçlı Sular Hakkında Yönetmelik kapsamında il, ilçe ve köylerde üretilen su miktarına göre Kontrol İzlemeleri vasıtasıyla bakteriyolojik ve kimyasal su numuneleri alımının ve tahlillerinin yapılması.</p>
Performans Göstergeleri	<p>Girdi: Personel, klor ve klor bileşikleri</p> <p>Çıktı: Analiz edilen su kaynağı miktarı</p> <p>Sonuç: Sürekli şekilde içilebilir ve kullanılabilir özelliği korunan su kaynağı sayısındaki artış</p> <p>Verimlilik: Analiz edilen su kaynağı başına analiz maliyeti</p> <p>Kalite: Sağlık Bakanlığı standartlarına uygun şekilde korunan kaynak sayısı</p>
Faaliyet 1.2.1	<p>Plan dönemi içerisinde 1.285 adet bakteriyolojik, 1.285 adet kimyasal su numunesi alınması, tüm su depolarının ilgili birimler (belediyeler, muhtarlıklar) tarafından klorlanarak dezenfeksiyonun sağlanması, su sanitasyonu dönemlerinde haftalık olarak bakiye klor ölçümlerinin ve bakteriyolojik su numunesi alımının sağlanması. Aylık 160 numune ve aylık klor ölçüm sayısı olan 865'in üzerinde numune alımı ve bakiye klor ölçümünün yapılması.</p> <p>Sorumlu Birim: İl Sağlık Müdürlüğü</p> <p>İş Birliği Yapılacak Kurum: Halk Sağlığı Laboratuvarı, Belediyeler, Muhtarlıklar, Su Deposu Bulunan Kurum ve Bina Yöneticileri</p> <p>Toplam Tahmini Maliyet: Sağlık Bakanlığı'nın temin ettiği araç ve gereç dışında ek bir maliyet yoktur.</p> <p>Kontrol Yöntemi: Sağlık Müdürlüğü'nün periyodik denetimleri</p>
Hedef 1.3	<p>İlde bulunan tüm ilk ve orta dereceli okulların hijyenik koşullara uygunluğu sağlamak.</p>
Performans Göstergeleri	<p>Girdi: Personel, eğitim materyalleri</p> <p>Çıktı: Hijyenik koşullara uygunluğu denetlenmiş okul sayısı</p> <p>Sonuç: İşlem yapılan okullardaki öğrencilerin hastalık oranındaki azalma</p> <p>Verimlilik: Denetlenen okul başına denetleme maliyeti</p> <p>Kalite: Okullarda, Sağlık Bakanlığı ve Milli Eğitim Bakanlığı'nın belirlediği standartlara uygun olarak denetlenen okul sayısı</p>

SAĞLIK	
Faaliyet 1.4.1	Plan döneminde İl Millî Eğitim Müdürlüğü personelleri ile birlikte tüm okullarda denetim yapılması Sorumlu Birim: İl Sağlık Müdürlüğü İş birliği Yapılacak Kurumlar: İl Millî Eğitim Müdürlüğü Toplam Tahmini Maliyet: Sağlık Bakanlığı'nın temin ettiği araç ve gereç dışında ek bir maliyet yoktur. Kontrol Yöntemi: Sağlık Müdürlüğü ve İl Millî Eğitim Müdürlüğü'nün periyodik denetimi
Hedef 1.4	İl genelinde maden suyu, kaynak suyu ve diğer faaliyette bulunan işletmelerin hijyen koşullarına uygun faaliyette bulunmalarını sağlamak
Performans Göstergeleri	Girdi: Personel, araç-gereç Çıktı: Denetim periyodu Sonuç: Sağlık koşullarına uygunluğu sağlanan müessese ve kaplıca sayısı Verimlilik: Denetlenen kuruluş başına maliyet Kalite: Müşteri memnuniyet oranı, Sağlık Bakanlığı standartlarına uygun yapılan denetim sayısı
Faaliyet 1.4.1	Plan döneminde sağlık müdürlüklerince oluşturulan ekipler tarafından il genelinde bulunan kaplıca, maden suyu ve doğal kaynak suyu işletmelerinin ruhsatlandırılması ve rutin denetimleri yapılacaktır.
Hedef 1.5	İl genelinde uygun olmayan oyuncak satışlarını engellemek suretiyle çocukların sağlığını korumak
Performans Göstergeleri	Girdi: Personel, araç-gereç Çıktı: Denetim periyodu Sonuç: Sağlık koşullarına uygunluğu sağlanan oyuncak ve satış yeri sayısı Verimlilik: Denetlenen kuruluş başına maliyet Kalite: İnsan sağlığına uygunluk oranı, Sağlık Bakanlığı standartlarına uygun yapılan denetim sayısı
Faaliyet 1.5.1	Plan döneminde sağlık müdürlüklerince oluşturulan ekipler tarafından il genelinde oyuncak satış yerlerinin tespiti ve rutin denetimleri yapılacaktır.
Hedef 1.6	İl genelinde sağlığa uygun olmayan deterjan satışlarını engellemek suretiyle halkın sağlığını korumak
Faaliyet 1.6.1	Plan döneminde sağlık müdürlüklerince oluşturulan ekipler tarafından il genelinde faaliyet gösteren deterjan satış yerlerinin tespiti ve rutin denetimleri yapılacaktır.

SAĞLIK	
Hedef 1.7	İl genelinde diyaliz merkezlerinin mevzuata uygun çalışmalarını sağlamak suretiyle hastalara daha iyi hizmet vermelerini sağlamak
Performans Göstergeleri	Girdi: Personel, araç-gereç Çıktı: Denetim periyodu Sonuç: Sağlık koşullarına uygunluğu sağlanan diyaliz suları Verimlilik: Denetlenen kuruluş başına maliyet Kalite: İnsan sağlığına uygunluk oranı, Sağlık Bakanlığı standartlarına uygun yapılan denetim sayısı
Faaliyet 1.7.1	Plan döneminde sağlık müdürlüklerince oluşturulan ekipler tarafından il genelinde faaliyet gösteren diyaliz merkezlerinin 3 ayda bir bakteriyolojik ve yılda bir defa kimyasal su numunelerinin alınması.
Hedef 1.8	İl genelinde yüzme havuzlarının sağlık şartlarına uygun olarak hizmet vermelerinin sağlanması
Performans Göstergeleri	Girdi: Personel, araç-gereç Çıktı: Denetim periyodu Sonuç: Sağlık koşullarına uygunluğu sağlanan yüzme havuzları Verimlilik: Analiz edilen su miktarına göre analiz maliyeti. Kalite: İnsan sağlığına uygunluk oranı, Sağlık Bakanlığı standartlarına uygun yapılan denetim sayısı
Faaliyet 1.8.1	Plan döneminde sağlık müdürlüklerince oluşturulan ekipler tarafından il genelinde faaliyet gösteren yüzme havuzlarının tespiti, rutin denetimleri yapılması ve yüzme suyundan numune alınması.
Faaliyet 1.8.2	Ekiplerin oluşturulması ve su numunelerinin alınması. Sorumlu Birim: İl Sağlık Müdürlüğü İş birliği Yapılacak Kurumlar: Halk Sağlığı Laboratuvarı, Hıfzısıhha Merkezleri. Toplam Tahmini Maliyet: Sağlık Bakanlığı'nın temin ettiği araç ve gereç dışında ek bir maliyet yoktur. Kontrol Yöntemi: Yönetmelikte belirtilen periyodik denetimlerin düzenli olarak yapılması
Hedef 1.9	İl genelinde faaliyet gösteren biosidal ürünlerin halk sağlığı için uygunluğunun sağlanması
Performans Göstergeleri	Girdi: Personel, araç-gereç Çıktı: Denetim periyodu Sonuç: Sağlık koşullarına uygunluğu sağlanan biosidal ürünler Verimlilik: Denetlenen kuruluş başına maliyet Kalite: İnsan sağlığına uygunluk oranı, Sağlık Bakanlığı standartlarına uygun yapılan denetim sayısı

SAĞLIK	
Faaliyet 1.9.1	Plan döneminde sağlık müdürlüğünce oluşturulan ekipler tarafından il genelinde faaliyet gösteren biosidal ürünler satış ve uygulama yeri tespiti ve rutin denetimleri yapılacaktır.
Faaliyet 1.9.2	Ekiplerin oluşturulması ve su numunelerinin alınması. Sorumlu Birim: İl Sağlık Müdürlüğü İş birliği Yapılacak Kurumlar: Belediyeler Toplam Tahmini Maliyet: Sağlık Bakanlığı'nın temin ettiği araç ve gereç dışında ek bir maliyet yoktur. Kontrol Yöntemi: Yönetmelikte belirtilen periyodik denetimlerin düzenli olarak yapılması
Hedef 1.10	Plan dönemi içerisinde; ortalama gebe başına düşen izlem sayısı Sağlık Bakanlığı'nın öngördüğü hedef izlem sayısı na, bebek başına düşen izlem sayısı Sağlık Bakanlığı'nın öngördüğü hedef izlem sayısı na, lohusa başına düşen izlem sayısı Sağlık Bakanlığı'nın öngördüğü hedef izlem sayısı na, çocuk başına düşen izlem sayısı Sağlık Bakanlığı'nın öngördüğü hedef izlem sayısı na çıkarılacaktır.
Performans Göstergeleri	Girdi: Personel sayısı Çıktı: Planlı ziyaret sayısı, motive edilen sağlık personeli sayısı Sonuç: Gebe, bebek, lohusa ve çocuk izleme yüzde oranlarında artış Verimlilik: Gebe, bebek ve çocuk başına izleme süreleri Kalite: İzlenen kişiler arasından öngörülen süre içinde sağlık sorunu yaşamayan kişilerin oranı
Faaliyet 1.10.1	Planlı ziyaretler ve denetimler 3 ayda bir yapılarak sağlık personelinin motivasyonunun sağlanması. Sorumlu Birim: İl.Sağlık Müdürlüğü İşbirliği Yapılacak Kurum: -- Toplam Tahmini Maliyet: Sağlık Müdürlüğü'nün genel bütçesi Kontrol Yöntemi: Kayıtların izlenmesi
Faaliyet 1.10.2	Aylık çalışmaların tüm aile sağlığı merkezlerini kapsayacak şekilde düzenlenerek, izleyen ayın ilk haftasında ilgili şubemize gönderilmesinin sağlanması. Sorumlu Birim: İl Sağlık Müdürlüğü İşbirliği Yapılacak Kurum: -- Toplam Tahmini Maliyet: Sağlık Müdürlüğü'nün genel bütçesi Kontrol Yöntemi: Kayıtların izlenmesi
Hedef 1.11	Plan döneminde doğan tüm canlı bebeklerden N.T.P. kapsamında kan örneği alınarak N.T.P. kan örneği alma oranı yüzde 92'den yüzde 95'e çıkarılacaktır.

SAĞLIK	
Performans Göstergeleri	<p>Girdi: Personel, enjektör, bütçe Çıktı: N.T.P. kan örneği alma oranındaki artış Sonuç: Erken teşhis oranındaki artış Verimlilik: Kan alma oranındaki birim artış başına maliyet Kalite: Hedef kitleye ulaşılma oranı</p>
Faaliyet 1.11.1	<p>Her yıl bilinçlendirmeye yönelik olarak bastırılan 5.000 adet N.T.P. el broşürünün sağlık personeli tarafından vatandaşlara dağıtılması. Sorumlu Birim: İl Sağlık Müdürlüğü İşbirliği Yapılacak Kurum: -- Toplam Tahmini Maliyet: 600 TL Kontrol Yöntemi: Kayıtların izlenmesi</p>
Hedef 1.12	<p>Plan dönemi içerisinde doğum sonrası meydana gelen hastalıkları en aza indirilmesi</p>
Performans Göstergeleri	<p>Girdi: D vitamini, demir preparatı ve personel Çıktı: Dağıtılan D Vitamini damlası ve demir preparatı sayısı Sonuç: Gebe ve Yeni doğanlarda vitamin ve mineral eksikliğine bağlı hastalıkların oranındaki azalma Verimlilik: Dağıtılan birim ilaçlar başına maliyetler Kalite: Hedef kitleye ulaşılma oranı</p>
Faaliyet 1.12.1	<p>2015 yılında yeni doğan bebeklerde D vitamini ve demir, gebelerde demir eksikliğinden kaynaklanan hastalıkları en aza indirmek için 6.500 adet D Vitamini Damlası, 5.000 adet demir damlası ve 5.000 adet demir preparatı dağıtılacaktır.</p>
Faaliyet 1.12.2	<p>2015 yılında Sağlık Bakanlığı'nın yürüttüğü "Demir Gibi Türkiye" projesi kapsamında gönderilen ve "Gebelere Demir Desteği" projesi kapsamında, Müdürlüğümüzce temin edilen demir preparatlarının her bebeğe ve her gebeye ulaştırılması. Sorumlu Birim: İl Sağlık Müdürlüğü İş Birliği Yapılacak Kurum: -- Toplam Tahmini Maliyet: Sağlık Bakanlığı'nın genel bütçesi. İl Sağlık Müdürlüğü'nün döner sermaye bütçesi yıllık ortalama 20.000 TL Kontrol Yöntemi: Dağıtım yapılan preparatlarının kayıtlarının takibi ve bebek, gebelere yapılan hemogram ölçüm değerleri</p>
Faaliyet 1.12.3	<p>2015 yılında Sağlık Bakanlığı'nın "D vitamini eksikliğinin önlenmesi" projesi kapsamında 0-11 aylık bebeklere D Vitamini damlası dağıtılması. Sorumlu Birim: İl Sağlık Müdürlüğü İş Birliği Yapılacak Kurum: -- Toplam tahmini maliyet: Sağlık Bakanlığı'nın genel bütçesi Kontrol Yöntemi: Dağıtım yapılan preparatlarının kayıtlarının takibi</p>

SAĞLIK	
Hedef 1.13	Plan dönemi içerisinde cinsel yolla bulaşan hastalıkların en aza indirilmesi için vatandaşın bilinçlendirilmesi
Performans Göstergeleri	Girdi: Bütçe, personel, doküman Çıktı: Cinsel hastalıklar konusunda eğitim alan kişi sayısı Sonuç: Cinsel yolla bulaşan hastalıkların görülme sıklığındaki azalma Verimlilik: Eğitilen kişi başına maliyet Kalite: Hedef kitleye ulaşılma düzeyi
Faaliyet 1.13.1	2015 yılında 3.000 kişiye cinsel yolla bulaşan hastalıkları azaltmaya ve bilinçli anneler yetiştirmeye yönelik eğitimler verilecektir
Faaliyet 1.13.2	Plan döneminde eğitilen sağlık personelinin eğitimi hedef kitleye sunması. Sorumlu Birim: İl Sağlık Müdürlüğü İşbirliği Yapılacak Kurumlar: -- Toplam Tahmini Maliyet: Sağlık Bakanlığı ve Avrupa Birliği'nin ortak proje gelirleri Kontrol Yöntemi: Hedef kitleye eğitim öncesi ve sonrası konuya yönelik bilgi testi uygulamak
Hedef 1.14	Plan dönemi içerisinde hasta memnuniyeti ölçümlerine devam edilecektir.
Performans Göstergeleri	Girdi: Bütçe, personel, araç-gereç Çıktı: Hasta memnuniyet araştırmasının yapıldığı hastane sayısı Sonuç: Hastanelerin hizmet kalitesindeki artış Verimlilik: Anket başına maliyet Kalite: Araştırmaların memnuniyet düzeyini ortaya koyan nitelikte olması
Faaliyet 1.14.1	Plan dönemi içerisinde yılda bir kez, hasta ve yakınlarına hasta hakları birimi bulunan hastanelerde anket uygulamalarıyla hasta memnuniyeti araştırmasının yapılması ve değerlendirilmesi. Sorumlu Birim: İl Sağlık Müdürlüğü İş Birliği Yapılacak Kurum: Hastanelerdeki Tüm Birimler Toplam Tahmini Maliyet: -- Kontrol Yöntemi: Kayıtların izlenmesi
Stratejik Amaç 2	Tedavi edici sağlık hizmetlerinin ve acil sağlık hizmetlerinin kalitesi artırılacak ve ayrıca sağlık hizmetlerinin büyük oranda birinci basamakta gerçekleştirilmesini sağlamak amacıyla, bu sağlık kuruluşlarının alt yapısı, insan kaynakları güçlendirilecek ve hasta memnuniyetinin artırılması sağlanacaktır.

SAĞLIK	
Hedef 2.1	112 Acil Servis Hizmeti'nde, telefonla kasıtlı olarak yapılan asılsız ve lüzumsuz çağrılar önlenerek, hayati önem taşıyan çağrılara anında cevap verilmesini ve dolayısıyla müdahaleye geç kalınmamasını sağlamak, sürekli kullanımda olduğundan erken yıpranan araçları yenilemek ve 10 dk. içinde vakaya ulaşma oran'ını yüzde 90'a çıkarmak.
Performans Göstergeleri	Girdi: Personel, araç, gereç, bütçe. Çıktı: Telsiz sisteminin güçlendirilmesi. Sonuç: Vaka yerine ulaşma süresindeki azalma Verimlilik: Zaman ve maliyet verimliliği. Kalite: Acil vakaya en kısa zamanda ulaşılması
Faaliyet 2.1.1	Plan dönemi içinde İl Özel İdaresi katkısıyla Telsiz Sistemi alt yapısını güçlendirerek haberleşmeyi ilin her noktasına yaygınlaştırmak. Sorumlu Birim: İl Sağlık Müdürlüğü İşbirliği Yapılacak Kurumlar: İl Özel İdaresi. Toplam Tahmini Maliyet: 400.000 TL Kontrol Yöntemi: 112 Şube Müdürlüğü takibiyle
Faaliyet 2.1.2	Plan dönemi içerisinde 112 Komuta Kontrol Merkezi kayıtlarının geriye doğru incelenip, vakalara ulaşma süresini azaltan faktörlerin araştırılması, özellikle bu açıdan personele eğitimler verilmesi. Sorumlu Birim: İl Sağlık Müdürlüğü İş birliği Yapılacak Kurumlar: -- Toplam Tahmini Maliyet: İl Sağlık Müdürlüğü'nün imkânları kullanılacaktır. Kontrol Yöntemi: Kayıtların izlenmesi ve değerlendirilmesi
Hedef 2.2	Sağlık kuruluşlarının hizmet altyapısı kuvvetlendirilerek ve kuruluşlar modern bir görüntüye kavuşturularak hastaların birinci basamak sağlık kuruluşlarında tedavi edilmesi sağlanacaktır.
Performans Göstergeleri	Girdi: Bütçe, proje, personel, araç-gereç. Çıktı: Birinci Basamak sağlık tesislerinin altyapı ve ekipman eksiklikleri tamamlanması ve ileri teknoloji ile donatılmış hastane sayısı. Sonuç: Sağlık hizmetleri kalitesindeki artış Verimlilik: Tıbbi cihaz ve bakım üniteleri başına satın alma maliyeti Kalite: Müşteri memnuniyeti

SAĞLIK	
Faaliyet 2.2.1	<p>İl merkezine 2016 Yılı'nda 1 adet A tipi Toplum Sağlığı Merkezi'nin yapılması. Sorumlu Birim: İl Sağlık Müdürlüğü İş birliği Yapılacak Kurumlar: İl Bayındırlık Müdürlüğü, Kontrol Yöntemi: İl Sağlık Müdürlüğü'nün takibi</p>
Faaliyet 2.2.2	<p>2015 yılında tanı ve tedavi olanaklarının arttırılmasına yönelik olarak hizmet veren laboratuvarın güçlendirilmesi. Sorumlu Birim: İl Sağlık Müdürlüğü İş birliği Yapılacak Kurumlar: İl Özel İdaresi Kontrol Yöntemi: Halk Sağlığı Laboratuvarı</p>
Faaliyet 2.2.3	<p>Her yıl sağlık kuruluşlarının fiziki koşullarının iyileştirilmesi için binaların bakım ve onarımlarının yapılarak tıbbi donanımların modernize edilmesi. Sorumlu Birim: İl Sağlık Müdürlüğü İş birliği Yapılacak Kurumlar: İl Bayındırlık Müdürlüğü Kontrol Yöntemi: İdari ve Mali İşler Şube Müdürlüğü'nce proje takibi, Personel Şube Müdürlüğü'nce personel işlemlerinin takibi</p>
Faaliyet 2.2.4	<p>Tercan ilçesine yapılan 50 yataklı Devlet Hastanesinin tıbbi yönden donatımının güçlendirilmesi Sorumlu Birim: İl Sağlık Müdürlüğü İş birliği Yapılacak Kurumlar: Sağlık Bakanlığı Stratejik Geliştirme Başkanlığı, İl Bayındırlık Müdürlüğü</p>
Faaliyet 2.2.5	<p>Üzümlü Devlet Hastanesi donatımının güçlendirilmesi Sorumlu Birim: İl Sağlık Müdürlüğü İş birliği Yapılacak Kurumlar: Sağlık Bakanlığı Stratejik Geliştirme Başkanlığı, İl Bayındırlık Müdürlüğü</p>
Faaliyet 2.2.6	<p>Plan dönemi içerisinde diğer ilçe Hastanelerinin tıbbi donatım eksikliklerinin giderilmesi Sorumlu Birim: İl Sağlık Müdürlüğü İş birliği Yapılacak Kurumlar: Sağlık Bakanlığı Stratejik Geliştirme Başkanlığı, İl Bayındırlık Müdürlüğü</p>

SAĞLIK	
Hedef 2.3	2015 yılı sonuna kadar Sağlık Bakanlığının politikaları doğrultusunda, Aile Hekimliği uygulamasına hazırlanmak amacı ile sertifika programları tüm 1.basamak hekimlerine etkin bir şekilde uygulanacaktır.
Performans Göstergeleri	Girdi: Personel ve çalışma planı Çıktı: Bir hekimin belirli sayıda vatandaşlara hizmet vermesi. Sonuç: Birinci basamak sağlık hizmetlerinin etkinleşmesi ve hastanelerdeki hasta artışının önlenmesi. Verimlilik: Zaman ve Maliyet Kalite: Hasta takip ve tedavisinde daha etkin olması
Faaliyet 2.3.1	Plan dönemi içerisinde Sağlık Bakanlığının sunduğu sertifika programının uygulanması. Sorumlu Birim: İl Sağlık Müdürlüğü İş birliği Yapılacak Kurumlar:- Toplam Tahmini Maliyet: Sağlık Bakanlığının bütçesi Kontrol Yöntemi: Sağlık Müdürlüğünün proje takibi
Stratejik Amaç 3	Hastalanma ve iş gücü kaybı oranlarını en aza indirmek için sağlık eğitim ve bilinçlendirme çalışması il genelinde yaygınlaştırılacaktır. Yaşlı ve özürli nüfusun beden ve ruh sağlığını iyileştirmek ve sosyal yaşamlarını geliştirmek suretiyle hizmete talep artırılarak sağlık hizmetlerinden yeterince yararlanmaları sağlanacaktır.
Hedef 3.1	2015 yılına kadar, her yıl ilköğretim 8. sınıf öğrencilerine Ergenlik Dönemi Eğitim Programı (ERDEP), hijyen, yeterli ve dengeli beslenme alışkanlığı konularında eğitimler verilecek ve 1. sınıf öğrencilerine muayene ve tarama yapılacaktır.
Performans Göstergeleri	Girdi: Personel ve eğitim materyali Çıktı: Yeterli ve dengeli beslenme konusunda bilinçlenmiş öğrenci sayısının artışı Sonuç: Öğrencilerde olumlu beslenme tutumlarının gelişmesi Verimlilik: Zaman ve maliyet verimliliği Kalite: Bilimsel araştırmalarca doğruluğu kanıtlanmış olumlu beslenme alışkanlıklarının öğrencilere kazandırılması
Faaliyet 3.1.1	Plan döneminde ilköğretim 8. sınıflara beslenme eğitim programının uygulanması. Sorumlu Birim: İl Sağlık Müdürlüğü İşbirliği Yapılacak Kurumlar: İl Milli Eğitim Müdürlüğü Toplam Tahmini Maliyeti: -- Kontrol Yöntemi: Öğrencilere ön-son test uygulanması.

SAĞLIK	
Faaliyet 3.1.2	Plan döneminde muayene ve tarama programının uygulanması. Sorumlu Birim: İl Sağlık Müdürlüğü. İşbirliği Yapılacak Kurumlar: İl Milli Eğitim Müdürlüğü Toplam Tahmini Maliyet: -- Kontrol Yöntemi: Sağlık Müdürlüğü'nün takibi
Faaliyet 3.1.3	Plan döneminde il Milli Eğitim Müdürlüğü'yle işbirliği içerisinde hijyen eğitiminin ve ERDEP Projesi'nin hayata geçirilmesi. Sorumlu Birim: İl Sağlık Müdürlüğü İşbirliği Yapılacak Kurumlar: İl Milli Eğitim Müdürlüğü, Toplam Tahmini Maliyet: -- Kontrol Yöntemi: Sağlık Müdürlüğü ve Milli Eğitim Müdürlüğü'nün takibi
Hedef 3.2	2015 yılında 100.000 kişi baz alınarak ve her yıl bu sayı yüzde 5 artırılarak, 2019 yılına kadar, 550.000 kişiye sigara, uyuşturucu kullanımı, kanser, AIDS, verem ve benzeri konularda halk sağlığı eğitimi düzenlenecektir.
Performans Göstergeleri	Girdi: Personel ve eğitim materyali Çıktı: Bilinçli insan sayısındaki artış Sonuç: Sigara, uyuşturucu kullanımı, kanser, AIDS ve verem hastalığı konusunda olumlu tutum geliştirmeleri Verimlilik: Zaman ve maliyet verimliliği Kalite: Sigara ve uyuşturucu kullanımının azalması, hastalık oranlarının Azalması
Faaliyet 3.2.1	Plan döneminde Sağlık Bakanlığı'nın gönderdiği el broşürü ve afişlerin halka ulaştırılması. Sorumlu Birim: İl Sağlık Müdürlüğü İşbirliği Yapılacak Kurumlar: İl Milli Eğitim Müdürlüğü, Kanser Erken Teşhis Merkezi, VSD, Sağlık Ocakları, Sivil Toplum Kuruluşları, Yerel Basın Toplam Tahmini Maliyet: -- Kontrol Yöntemi: Sağlık Müdürlüğü'nün takibi
Faaliyet 3.2.2	2019 yılına kadar, her yıl yüzde 5 artırarak 550.000 kişiye halk sağlığı eğitiminin düzenlenmesi. Sorumlu Birim: İl Sağlık Müdürlüğü İşbirliği Yapılacak Kurumlar: İl Milli Eğitim Müdürlüğü, Kanser Erken Teşhis Merkezi, VSD, Sağlık Ocakları, Sivil Toplum Kuruluşları, Yerel Basın Toplam Tahmini Maliyet: -- Kontrol Yöntemi: Kayıtların izlenmesi

SAĞLIK	
Faaliyet 3.2.3	<p>Plan döneminde 15–49 yaş grubundaki tüm kadınlara Meme Muayenesi eğitim programının uygulanması. Sorumlu Birim: İl Sağlık Müdürlüğü İşbirliği Yapılacak Kurumlar: KETEM, Sağlık Ocakları Toplam Tahmini Maliyet: -- Kontrol Yöntemi: --</p>
Hedef 3.3	<p>Artan yaşlı nüfus nedeniyle önem kazanan yaşlı sağlığı ve rehabilitasyon hizmetlerinde toplum bilincinin oluşması için hizmet içi ve halk eğitimleri yapılacaktır.</p>
Performans Göstergeleri	<p>Girdi: Personel ve eğitim materyali Çıktı: Yaşlı nüfus sayısındaki artış Sonuç: Yaşlı sağlığı konusunda olumlu tutum geliştirmeleri Verimlilik: Zaman ve maliyet verimliliği Kalite: Toplum bilincinin artması, hastalık oranlarının azalması</p>
Faaliyet 3.3.1	<p>Plan döneminde yaşlı Sağlığı konusunda sağlık personeline yönelik hizmet içi eğitim programları düzenlenecektir. Sorumlu Birim: İl Sağlık Müdürlüğü İşbirliği Yapılacak Kurumlar: İl Sosyal Hizmetler Müdürlüğü Toplam Tahmini Maliyet: -- Kontrol Yöntemi: Sağlık Müdürlüğü'nün takibi</p>
Faaliyet 3.3.2	<p>Plan döneminde huzurevi yaşlılarına yönelik Yaşlılıkta Beslenme ve Yaşlı Sağlığı konularında halk eğitim programları düzenlenecektir. Sorumlu Birim: İl Sağlık Müdürlüğü İşbirliği Yapılacak Kurumlar: İl Sosyal Hizmetler Müdürlüğü Toplam Tahmini Maliyet: -- Kontrol Yöntemi: Kayıtların izlenmesi</p>

3.9.Kent Güvenliđi :

GÜVENLİK	
Stratejik Amaç 1	Suçta karşı birlikte hareket edebilmek ve halk-güvenlik birimleri arasındaki işbirliğini güçlendirerek ilin suç potansiyelini azaltmak amacıyla suçların önlenmesine yönelik yeni mekanizmalar kurulacak, eğitim ve bilinçlendirme çalışmaları yapılacak ve toplum destekli hizmet anlayışını yaygınlaştırma girişimlerinde bulunulacaktır.
Hedef 1.1	Polis sorumluluk alanında araç takviyelerinde bulunularak ve ekip başına düşen sorumluluk bölgeleri daraltılarak devriye sayıları artırılabacaktır.
Performans Göstergeleri	<p>Girdi: Personel, ekip otosu, bütçe</p> <p>Çıktı: Sorumluluk bölgesinde denetim yapan devriye sayısı, ekip başına düşen polis sorumluluk bölgesi alanı.</p> <p>Sonuç: Sorumluluk bölgesindeki suç işlenmesini önleme çalışmaları neticesi suç oranındaki azalma</p> <p>Verimlilik: Yeni oluşturulan devriye başına maliyet</p> <p>Kalite: Vatandaşın memnuniyet oranı</p>
Faaliyet 1.1.1	<p>Her yıl ortalama 5 adet olmak üzere 5 yıl içerisinde 25 adet ekip otosunun alınması; öncelikle HEK'e ayrılan ve hizmette verim alınamayan araçların yerine ikame edilmesi ve halkın yoğun olduğu bölgelerde ve ana arterlerde denetlemeyi gerçekleştirecek yeni ekiplerin kurulması.</p> <p>Sorumlu: İl Emniyet Müdürlüğü</p> <p>İşbirliği Yapılacak Kurumlar: Tüm Kamu Kurum ve Kuruluşları</p> <p>Toplam Tahmini Maliyet: (25x5) 750.000TL</p> <p>Kontrol Yöntemi: Şube Müdürlüğü, yetkili amirler tarafından günlük denetleme ve görev verme çizelgesi doğrultusunda kontrol edilir.</p>

GÜVENLİK	
Performans Göstergeleri	<p>Girdi: Personel, araç-gereç, eğitim planı ve programı, bütçe Çıktı: Yapılan araştırma sayısı, denetim sayısı Sonuç: Kontrol altına alınarak kazanılan çocuk sayısı, çocuklarla ilgili suç oranındaki azalma Verimlilik: Araştırma ve denetim başına maliyetler Kalite: Denetimden geçip de suç potansiyelinden arındırılmış işyerlerinin yüzdesi</p>
Faaliyet 1.2.1	<p>İlgili kuruluşlarla (valilik, belediyeler, muhtarlıklar vb.) işbirliği içerisinde hizmetin geliştirilmesine yön verecek araştırmaların gerçekleştirilmesi, programın geliştirilerek koordinasyonun sağlanması, Eğitim programları ve materyallerin hazırlanması, çocuk birimleri personelinin ihtisas, tekâmül gibi kurslarla hizmet içi eğitiminin planlanması ve katılacak personelin niteliklerinin belirlenmesi. Sorumlu: İl Emniyet Müdürlüğü İşbirliği Yapılacak Kurumlar: İl Milli Eğitim Müdürlüğü, İl Sosyal Hizmetler Müdürlüğü, İl Gençlik ve Spor Müdürlüğü, Belediye Zabıta Müdürlükleri</p> <p>Kontrol Yönetimi: Hizmetin yürütülmesinde yapılan çalışmaların amacına ulaşip ulaşılmadığının değerlendirilmesi, tespit edilen aksaklıkların giderilmesine yönelik yeniliklerin benimsenmesi.</p>
Hedef 1.3	<p>Örgün ve yaygın eğitim ve öğretim kuruluşlarının, eğlence ve sosyal merkezlerin bulunduğu bölgelerde çocuklarla ilgili önleyici ve koruyucu hizmetler yapmak amacıyla görevlendirilecek ekip ve devriyeler ile tüm okulların giriş ve çıkışları her gün kontrol altında tutulacaktır. Ayrıca tüm okullarda görevlendirilecek polis okul irtibat görevlileri ile okul yöneticileri arasında diyalog sağlanarak sorunların çözümüne çalışılacaktır.</p>
Performans Göstergeleri	<p>Girdi: Personel, araç-gereç, bütçe Çıktı: Giriş ve çıkışları kontrol altında tutulan okul sayısı Sonuç: Okul çevrelerindeki suç oranındaki azalma Verimlilik: Okul başına kontrol süresi Kalite: Okul ve okul çevresindeki asayişten duyulan memnuniyet düzeyi</p>
Hedef 1.4	<p>Okullarda risk gruplarını tespit etmek, bu gruba giren öğrencilerin iyileştirilmesi ve tedbir alınması için İl Sosyal Hizmetler Müdürlüğü, okul idareleri, rehber öğretmenler ve aileler ile ortak çalışmalar yaparak önümüzdeki eğitim ve öğretim yılında en az ilköğretim ve ortaöğretim düzeyindeki 10 okulda yukarıda sayılan hizmetlere yönelik 1.000 kişilik katılımlı (veliler, öğrenciler, okul idaresi, öğretmenler) seminer programları düzenlenecektir.</p>

GÜVENLİK	
Performans Göstergeleri	<p>Girdi: Personel, araç-gereç, eğitim planı ve programı, bütçe Çıktı: Düzenlenen seminer ve katılımcı sayısı Sonuç: Tespit edilen risk grubu sayısı Verimlilik: Katılımcı başına seminer maliyeti Kalite: Doğru tespit edilen risk gruplarının yüzdesi</p>
Faaliyet 1.4.1	<p>10.000 *5 =50.000 adet broşürün basılması ve dağıtılması, İl Müdürlüğü'nün internet sitesinde, yerel yazılı ve görsel basında seminer duyurularına yer verilmesi, bilgilendirmelerin yapılması. Sorumlu: İl Emniyet Müdürlüğü İşbirliği Yapılacak Kurumlar: İl Milli Eğitim Müdürlüğü, İl Sosyal Hizmetler Müdürlüğü, İl Gençlik ve Spor Müdürlüğü, Belediyeler, Kişi ve Kuruluşlar</p>
Faaliyet 1.4.2	<p>Seminer verebilecek düzeydeki personelin görevlendirilmesi ve seminer organizasyonunun yapılması. Sorumlu: İl Emniyet Müdürlüğü İşbirliği Yapılacak Kurumlar: İl Milli Eğitim Müdürlüğü, İl Sosyal Hizmetler Müdürlüğü, İl Gençlik ve Spor Müdürlüğü, Belediyeler, Kişi ve Kuruluşlar:</p>
Hedef 1.5	<p>Toplum Destekli Polisliğin daha da geliştirilerek meydana gelen şahsa ve mala karşı asayiş olaylarına ait faillerin yakalanması, suç eşyalarının elde edilmesi hususlarında vatandaşın polise ve jandarmaya destek olması sağlanarak genel suç ihbarları %80 oranında artırılabacaktır.</p>
Performans Göstergeleri	<p>Girdi: Personel, basında yayınlanan bilgilendirme bandı sayısı Çıktı: Huzur toplantısı katılımcılarının sayısı, basına verilen duyuru sayısı, dağıtılan broşür sayısı Sonuç: İhbar sayısındaki artış, suç oranındaki azalma Verimlilik: Bastırılan broşür başına maliyet Kalite: Emniyete ulaşan doğru ihbarların yüzdesi</p>
Faaliyet 1.5.1	<p>155 Polis İmdat telefonuna gelen ihbarların sayısında artış sağlamak amacıyla, 2 ayda bir, yazılı ve görsel basında duyuru ve bilgilendirme bantlarının yayınlanması. Sorumlu: İl Emniyet Müdürlüğü İşbirliği Yapılacak Kurumlar: Tüm Kamu Kurum ve Kuruluşları Toplam Tahmini Maliyet: -- Kontrol Yöntemi: Meydana gelen suçların tamamının aydınlatılması</p>

3.10 Çevre Ve Orman

ÇEVRE VE ORMAN	
Stratejik Amaç 1	Doğal kaynakların etkin ve verimli bir şekilde kullanması, sağlıklı bir çevrede yaşayabilmek için çevre kirliliğinin, izleme ve denetimlerle kontrol altına alınması.
Hedef 1.1	Bakanlığımızca yapılan değerlendirme neticesinde, hava kirliliğinde 2. derece kirliliği iller arasında yer alan ilimizin, bu seviyede tutulması ve 2013 yılı sonuna kadar hava kalitesinin daha da artırılması sağlanacaktır.
Performans Göstergeleri	<p>Girdi : Personel, araç-gereç, il özel idaresi bütçesi.</p> <p>Çıktı : Emisyon izni alan sanayi kuruluşu sayısı, doğal gazın yaygınlaştırılması için halkı teşvik, kömür satış yerlerine yapılan denetim sıklığı, egzoz emisyon muayenesi/denetim.</p> <p>Sonuç : İl merkezinin 2. derece kirliliği iller arasında kalmasının temin edilmesi ve hava kalitesinin yükseltilmesi.</p> <p>Verimlilik : İlgili alan başına denetim periyodu.</p> <p>Kalite: Erzincan ve çevresini ağaçlandırmak, erozyonu azaltmak.</p>
Faaliyet 1.1.1	<p>Plan dönemi içerisinde emisyon iznine tabi olup ta, emisyon izni almayan tesislerin tespit edilerek "emisyon izni belgesi" almalarının temin edilmesi, emisyon kaynağı olan tesislerin denetim periyotlarının sıklaştırılması. Bu denetimler esnasında diğer çevresel faaliyetlerin de izlenmesi, denetlenmesi, kontrol edilmesi, varsa çevresel diğer izinleri (ÇED, Deşarj vs.) alması için işletmenin bilgilendirilmesi/uyarılması, gerektiğinde resim, video çekimi vb. işlemlerle delillerin kaydedilmesi.</p> <p>Sorumlu : İl Çevre ve Orman Müdürlüğü.</p> <p>İşbirliği Yapılacak Kurumlar : İl Özel İdaresi, Sanayi kuruluşları.</p> <p>Kontrol Yöntemi: Faaliyet Raporları, Emisyon ölçüm raporları.</p>

ÇEVRE VE ORMAN	
Faaliyet 1.1.2	<p>İlimizdeki ısınma ve sanayi amaçlı kömürleri satacak bayilere “Katı Yakıt Satıcısı Kayıt Belgesi” (KYS), kömür üreticilerine “Yakıt Uygunluk Belgesi” ve ithalatçılara da “Satış İzin Belgesi” verilmesi, özellikle kış aylarında denetim sıklığının artırılması. (Erzincan Belediyesi mücavir alan sınırları içerisinde kömür denetimleri Çevre ve Orman Bakanlığınca Erzincan Belediyesine verildiğinden, buralarda denetim yetkisi Erzincan Belediyesine aittir.)</p> <p>Sorumlu : İl Çevre ve Orman Müdürlüğü ve Erzincan Belediyesi. İşbirliği Yapılacak Kurumlar: İl Özel İdaresi, kolluk kuvvetleri.</p>
Faaliyet 1.1.3	<p>Motorlu taşıtların egzoz emisyon ölçümlerinin düzenli olarak yaptırılmasının sağlanması için kolluk kuvvetleri ile birlikte yapılacak olan kontrollere devam edilmesi, gerekli hallerde denetimlerin sıklaştırılması.</p> <p>Sorumlu: İl Çevre ve Orman Müdürlüğü. İşbirliği Yapılacak Kurumlar : İl Özel İdaresi, Kolluk kuvvetleri.</p>
Hedef 1.2	<p>İlk, orta ve yüksek okul öğrencileri başta olmak üzere vatandaşlarımız çevre konusunda bilinçlendirilecek, bilgilendirilecek, duyarlı ve bilinçli bir toplum oluşturmak maksadıyla okullarda verilen eğitime devam edilecektir.</p>
Performans Göstergeleri	<p>Girdi: Personel, araç-gereç. Çıktı: Çevre konusunda eğitilmiş, bilinçlendirilmiş öğrenci ve vatandaşlarımızın sayısı. Sonuç: Toplumumuzda çevre konusunda bilinçlendirilmiş kişi sayısında artış. Verimlilik : --- Kalite: Hedef kitle olan öğrenci ve vatandaş sayısında artış.</p>
Faaliyet 1.2.1	<p>Köy Okullarının tespit edilmesi ve “Uygulamalı Çevre Eğitimi Pilot Projesi” kapsamında eğitim programının oluşturulması ve uygulanması, vatandaşlarımıza tv, radyo, gazete vb. iletişim araçları ile çevre bilinci kazandırılması.</p> <p>Sorumlu : İl Çevre ve Orman Müdürlüğü, İl Milli Eğitim Müdürlüğü. İşbirliği Yapılacak Kurumlar: İl Özel İdaresi, Erzincan Üniversitesi, Sivil Toplum Kuruluşları, Basın. Toplam Tahmini Maliyet : --- Kontrol Yöntemi : Faaliyet Raporu</p>
Stratejik Amaç 2	<p>Erzincan'ın Orman alanının artmasını engelleyen önemli faktörlerden biri olan erozyonun önüne geçmek hem de ağaçlandırılacak, rehabilitasyonu, mera ıslahı yapılacak sahalara uygun fidanların üretimini gerçekleştirmektir.</p>

ÇEVRE VE ORMAN	
Hedef 2.1	1-İlimiz başta olmak üzere, özellikle erozyon kontrolü sahalalarına dikilmek üzere her yıl yaklaşık 8.200.000 adet uygun türde fidan üretilerek, 2015-2019 yılları arasında tespit edilecek olan toplam 23.500 hektar erozyon kontrolü, ağaçlandırma, rehabilitasyon ve mera ıslahı sahalalarına dikilmesi gerçekleştirilecektir.
Performans Göstergeleri	<p>Girdi : Personel, araç-gereç, il özel idaresi bütçesinden</p> <p>Çıktı : Erzincan ili ve diğer illerin fidan ihtiyacını karşılamak, Orman alanlarını artırmak, erozyon tehlikesini önlemek.</p> <p>Sonuç : Küresel ısınmayı azaltmak, doğanın dengesini sağlamak.</p> <p>Verimlilik : Ağaçlandırma,erozyon kontrol sahalalarına fidan yetiştirmek.</p> <p>Kalite : kuruluşlardan öngörülen süre içerisinde gerekli işlemleri</p>
Faaliyet 2.1.1	<p>Fidan üretimini gerçekleştirmek için gerekli olan malzemenin bir kısmını gerçekleştirmek için malzeme alımı yapılacaktır.</p> <p>Sorumlu: İl Çevre ve Orman Müdürlüğü.</p> <p>İşbirliği Yapılacak Kurumlar : İl Özel İdare .</p>
Faaliyet 2.1.2	<p>Fidanların dikileceği uygun nitelikte araziler tespit edilecek ve toprak analizleri yapılacaktır</p> <p>Sorumlu : İl Çevre ve Orman Müdürlüğü.</p> <p>İşbirliği Yapılacak Kurumlar : AGM Genel Müdürlüğü .</p> <p>Toplam Tahmini Maliyet : Genel Bütçe</p> <p>Kontrol Yöntemi : Denetim</p>
Faaliyet 2.1.3	<p>4-Büyük bir kısmı erozyon kontrolü olmak üzere ağaçlandırma, rehabilitasyon, mera ıslahı çalışmaları çerçevesinde İl Çevre ve Orman Müdürlüğünce,</p> <p style="margin-left: 40px;">a)2015 Yılında 3.500 Hektar b)2016 Yılında 4.500 Hektar c)2017Yılında 4.850 Hektar d)2018 Yılında 5.150 Hektar e)2019 Yılında 5.500 Hektar</p> <p>Olmak üzere toplam 23.500 Hektar alanda ağaçlandırma ve rehabilitasyon çalışması yapılacaktır. Fidanlık Mühendisliğimizce üretilen fidanların; fidan türlerine ve sahanın özelliği ile büyüklüğüne bağlı olarak bu sahalara dikilecektir.</p> <p>Sorumlu : İl Çevre ve Orman Müdürlüğü.</p> <p>İşbirliği Yapılacak Kurumlar : AGM Genel Müdürlüğü</p> <p>Toplam Tahmini Maliyet : Genel Bütçeden karşılanacak</p> <p>Kontrol Yöntemi : Denetim</p>

ÇEVRE VE ORMAN	
Stratejik Amaç 3	Erzincan'ın orman alanlarının miktarının azalması ve aşırı odun tüketiminin asgariye indirilmesi için; Yenilenebilir enerji kaynaklarından olan güneş enerjisinden faydalanma için Orman köylerine güneşle su ısıtma projeleri yaygınlaştırılarak, ormandan kesilen ağacın azaltılması ile orman köylüsünün yaşam kalitesinin yükseltilmesi ile daha sağlıklı bir yaşam ortamına kavuşması sağlanmış olacaktır.
Hedef 3.1	Erzincan orman köylerinde yaşayanların ormanlardan temizlik, banyo, çamaşır, bulaşık amacıyla yapılan aşırı odun tüketiminin azaltılması için güneş enerjisi ile su ısıtma sistemlerini her yıl 100 ailenin faydalanması sağlanarak 2009-2013 yılları arasında ormandan toplam 6.000 Ster odun tüketiminin önlenmesi sağlanacaktır. Sorumlu : İl Çevre ve Orman Müdürlüğü İşbirliği Yapılacak Kurumlar : ORKÖY Gn.Md.lüğü ve İl Özel İdaresi.
Performans Göstergeleri	Girdi : Personel, araç, gereç, genel bütçe. Çıktı : Sosyo-ekonomik açıdan kalkındırılmış orman köylüleri. Sonuç : Ormanlarımızın üzerindeki baskıyı azaltmak. Verimlilik : Orman köylerinde denetim sayısını artırmak. Kalite : Orman köylerinde gün ısı miktarının artması, ormandan ısınmak maksadıyla kesilen odun miktarının azaltılması.
Faaliyet 3.1.1	Odun tüketiminin azaltılması ile ormandaki ağaç kesimi yılda 1200 Ster azalacak. Orman köyleri öncelikli olmak üzere ormanların korunması amacıyla İl Çevre ve Orman Müdürlüğüne <ul style="list-style-type: none"> • 2015 yılında 100 – 150 hane • 2016 yılında 100 – 150 hane • 2017 yılında 100 – 150 hane • 2018 yılında 100 – 150 hane • 2019 yılında 100 – 150 hane <p>Güneş Enerjisi İle Su Isıtma Sistemi kurulacak. OR-KÖY Şube Müdürlüğü kanalıyla kurulacak sistemi projesine ait şartname doğrultusunda sağlanacaktır. Sorumlu : İl Çevre ve Orman Müdürlüğü. İşbirliği Yapılacak Kurumlar : İlgili kamu kurum ve kuruluşları ve orman köylüleri. Toplam Tahmini Maliyet : 795.000,00 TL Kontrol Yöntemi : Denetim.</p>

ÇEVRE VE ORMAN	
Stratejik Amaç 1	Ormanların sınırları belirlenerek, ormanları ve orman ekosistemini korumak için tahribat unsurlarına yönelik önleyici tedbirler alınacak, orman sahasını ve ağaç servetini çoğaltmak, toprak, su ve bitki arasında bozulan dengeyi kurmak, geliştirmek ve erozyonu önlemek amacıyla ağaçlandırma ve mera ıslahı çalışmaları yapılacak, ormanların kalite ve verimliliğini artırıcı çalışmalar yapılacaktır.
Hedef I.I	Kadastro ve tescil yapılmamış olan 5000 Ha. Orman alanının tamamının kadastro ve tescil işlemleri plan dönemi içerisinde tamamlanacaktır
Performans Göstergeleri	Girdi: Ekipman, orman kadastro komisyonu, bütçe Çıktı: Kadastro ve tescil işlemleri tamamlanmış orman alanı miktarı Sonuç: Korunacak ve işletilecek orman alanlarının belirlenme oranındaki artış. Verimlilik: Birim orman alını başına kadastro ve tescil maliyeti. Kalite: Kadastro yapılan orman alanlarının tapuya tescil edilme oranı.
Faaliyet I.I.1	Kadastro tespit çalışması yapılmamış olan İlçe merkezleri, belde ve köyleri yaklaşık 10.000 ha ormanın kadastrounun yapılması. Sorumlu: Orman Bölge Müdürlüğü İşbirliği Yapılacak Kurumlar: Orman İşletme Müdürlüğü Toplam Tahmini Maliyet: - Kontrol Yöntemi: Şekli ve hukuki noksanlıkların tespiti ve askı ilanı aşamalarında Orman Bölge Müdürlüğü ve Orman İşletme Müdürlüğü bünyesinde oluşturulacak komisyonlar kanalıyla.
Faaliyet I.I.2	Kadastro yapılmış ormanlık alanların tapuya tescil işlemlerinin yapılması. Sorumlu: Orman Bölge Müdürlüğü İşbirliği Yapılacak Kurumlar: Tapu Sicil Müdürlüğü Toplam Tahmini maliyet : - Kontrol Yöntemi: Orman Bölge Müdürlüğü'nce yapılacak rutin yoklamalarla denetlenecektir.

ÇEVRE VE ORMAN	
Hedef I.2	Plan dönemi sonuna kadar, orman suçları bir önceki yıla göre yüzde 50 oranında azaltılacaktır.
Performans Göstergeleri	Girdi: Personel, Muhafaza memuru, bütçe Çıktı: Tüzel kişiliği ile işbirliği yapılan köy sayısı Sonuç: Orman suçlarındaki azalma Verimlilik: İşbirliği yapılan köy tüzel kişiliği başına maliyet Kalite: Yetkin olan muhafaza memuru sayısı
Faaliyet I. 2. 1	4 Köyün ormanlarının Korunması ve Köy tüzel kişileri ile İşbirliği yapılması Sorumlu: Orman İşletme Müdürlüğü İşbirliği Yapılacak Kurumlar: Orman Bölge Müdürlüğü Toplam Tahmini Maliyet: 20,000.00 TL Kontrol Yönetimi: Korumanın usulüne uygun olup yapılıp yapılmadığı Orman İşletme Şefliğince periyodik olarak denetlenecektir.
Faaliyet I.2.2	Plan dönemi sonuna kadar, Orman Muhafaza sayısının artırılması Sorumlu: Orman İşletme Müdürlüğü İşbirliği Yapılacak Kurumlar: Orman Bölge Müdürlüğü Toplam Tahmini Maliyet:- Kontrol Yönetimi: Kontrol İç i Oto kontrol mekanizması çıkartılarak
Hedef 1.3	Öncelikle erozyona mazur kalan alanlar olmak üzere yıllık ortalama 3.000-3.500 ha alana yeni Rehabilitasyon çalışması yapılacak olup bunların tamamının korunması köy tüzel kişilere verilecektir.
Performans Göstergeleri	Girdi: Personel, araç, gereç, bütçe Çıktı: Rehabilitasyon çalışması yapılan alan köy tüzel kişiliğine verilen alan miktarı Sonuç: Erozyon dan kaynaklanan orman tahribatını azaltmak Verimlilik: Rehabilitasyon çalışması yapılan olanlar maliyeti, İşbirliği yapılan köy tüzel kişiliği başına maliyet Kalite: Saha Korunması Köy tüzel kişileri verilme oranı
Faaliyet 1.3.1	Yeni Rehabilitasyon çalışması yapılacak sahaların tespit edilerek projenin yapılması ve fidan dikimi ve tohum ekimi ile ağaçlandırma çalışmasının yürütülmesi Sorumlu: İl Çevre Orman Müdürlüğü İşbirliği Yapılacak Kurumlar: Orman İşletme Müdürlüğü Toplam Tahmini Maliyet:- Kontrol Yönetimi: Periyodik aralıklarla sayım yapılarak

ÇEVRE VE ORMAN	
Faaliyet 1.3.2	Rehabilitasyon Çalışması yapılan sahaların korunması Köy tüzel kişilerine sözleşme usulüyle verilerek koruma altına alınması Sorumlu: İl Çevre Orman Müdürlüğü İşbirliği Yapılacak Kurumlar: Orman İşletme Müdürlüğü Toplam Tahmini Maliyet:- Kontrol Yönetimi: Kurum içi oto kontrol mekanizması çıkartılarak
Hedef 1.4	2019'e kadar 20.000 ha ormanın silvikültür teknikleriyle bakımının yapılması
Performans Göstergeleri	Girdi: Personel, İş gücü, araç, gereç, döner sermaye bütçesi Çıktı: Rehabilitasyon çalışması yapılan alan Sonuç: Orman verimlilik kalitesindeki artış Verimlilik: Yıl içinde rehabilitasyon çalışması yapılan yerlerde orman alan başına maliyet Kalite: Tekniğe uygun olarak bakım yapılan orman alanlarının oranı
Faaliyet 1.4.1	Sıklık ilk aralama bakımı ve koruya tahvil planları, rehabilitasyon Sorumlu: Orman İşletme Müdürlüğü İşbirliği Yapılacak Kurumlar: Orman Bölge Müdürlüğü Toplam Tahmini Maliyet:-- Kontrol Yönetimi: Kurum içi otokontrol mekanizması çıkartılarak
Faaliyet 1.4.2	Ormanların kalite ve verimliliğini arttırmak için yılda 10.000 ha alana gençlik, kültür, sıklık, ilk aralama ve meşcere bakımı ile rehabilitasyon ve koruya tahvil gibi adlar altında silvikültürel müdahalelerinim yapılması Sorumlu: Orman İşletme Müdürlüğü İşbirliği Yapılacak Kurumlar: Orman Bölge Müdürlüğü Toplam Tahmini Maliyet:- Kontrol Yönetimi: Kontrol İçi Oto kontrol mekanizması çıkartılarak
Hedef 1.5	Orman Fidanlıklarında her yıl en az 1 milyon fidan üreterek rehabilitasyon sahalarının ve halkın fidan ihtiyacını kalkılamaya çalışmaktır.
Performans Göstergeleri	Girdi: Personel, araç, gereç, döner sermaye bütçesi Çıktı: Üretilen fidan sayısı. Sonuç: Erozyondan kaynaklanan orman tahribatını azaltmak Verimlilik: Rehabilitasyon sahaları ve halkın fidan ihtiyacını karşılama düzeyindeki artış Kalite: Halkın memnuniyet düzeyi

ÇEVRE VE ORMAN	
Faaliyet 1.5.1	<p>Üretim yastıklarının hazırlanması tohum ekimi, repikaj çalışmalarının yapılması Sorumlu: Orman İşletme Müdürlüğü İşbirliği Yapılacak Kurumlar: Orman Bölge Müdürlüğü Toplam Tahmini Maliyet:-- Kontrol Yönetimi: Bekçi</p>
Hedef 1.6	2019 yılına kadar tedbirler alınarak orman yangınlarına müdahale etme süresi asgari seviyeye indirilecektir
Performans Göstergeleri	<p>Girdi: Personel, bütçe Çıktı: Kurulan yangın kulesi sayısı alınan arazöz sayısı, kurulan ekip sayısı Sonuç: Orman yangınlarına müdahale etme süresindeki azalma Verimlilik: Kurulan yangın kulesi ve alınan arazöz başına maliyet Kalite: Yangınlar konusunda iyi eğitilmiş müdahale ekipleri kurmak</p>
Faaliyet 1.7.1	<p>Yangınların daha hızlı tespit etmek ve haber vermek için 2 adet yangın kulesinin kurulması Sorumlu: Orman İşletme Müdürlüğü İşbirliği Yapılacak Kurumlar: Orman Bölge Müdürlüğü tüm Kamu kurum ve kuruluşlar Toplam Tahmini Maliyet:-- Kontrol Yönetimi:</p>
Stratejik Amaç 2	Ormanlardaki ekolojik, ekonomik, sosyal ve kültürel fayda sağlama düzeyinin yükseltilmesi için, ormanlar sürdürülebilirlik ilkeleri çerçevesinde verimli ve düzenli bir şekilde işletilecektir.
Hedef 2.1	Her yıl, orman bakım neticesinde ortalama 20.000 m ³ dikili hacimdeki ağaçlar üretilecek ve bu ağaçlardan elde edilecek ürünlerin satılarak değerlendirilmesi sağlanacaktır.
Performans Göstergeleri	<p>Girdi: Personel, araç gereç, döner sermaye bütçesi Çıktı: Üretilen ağaç hacmi, istihdam ettirilen orman köylüsü sayısı Sonuç: Ağaç üretimindeki artış Verimlilik: Üretilen birim ağaç hacmi başına maliyet Kalite: Orman ürünleri standardizasyonu esaslarına göre yapılan orman ürünleri üretimini oranı</p>

ÇEVRE VE ORMAN	
Faaliyet 2.1.1.	127 orman köylüsüne üretim işçiliğinden dolayı istihdam sağlanması ve her yıl bu istihdamın yüzde 10 oranında artırılması Sorumlu: Orman İşletme Müdürlüğü İşbirliği Yapılacak Kurumlar: Köy Muhtarları Toplam Tahmini Maliyet:-- Kontrol Yönetimi: İş takibi ve kontrol
Faaliyet 2.1.2	Orman ürünleri üretimi, Piyasa istekleri dikkate alınarak orman ürünlerinin standardizasyonunun esaslarına göre yapılması Sorumlu: Orman İşletme Müdürlüğü İşbirliği Yapılacak Kurumlar: Orman Bölge Müdürlüğü Toplam Tahmini Maliyet:-- Kontrol Yönetimi: Kurum içi otokontrol mekanizması çalıştırılarak
Hedef 2.2	İşletme Şefliklerinde kullanılmakta olan amenajman planları 2014 yılında fonksiyonel olarak yenilenecek ve bu tarihten itibaren uygulamaya geçilecektir.
Performans Göstergeleri	Girdi: Personel, döner sermaye bütçesi Çıktı: Amenajman planı sayısı Sonuç: Fonksiyonel olarak işletilen orman alanındaki artış Verimlilik: Plan başına maliyet Kalite: Fonksiyonel olarak yenilenen amenajman planlarının oranı
Faaliyet 2.2.1	3 Orman İşletme Şefliğinin amenajman plan yapım ihalelerinin yapılması. Sorumlu: Orman İşletme Müdürlüğü İşbirliği Yapılacak Kurumlar: Orman Bölge Müdürlüğü Toplam Tahmini Maliyet:-- Kontrol Yönetimi: Denetleme Heyetleri tarafından
Hedef 2.3	Üretim, koruma, yangın müdahale vb faaliyetlerine katkıda bulunmak üzere her yıl 5 km yeni orman yolu, 10 km sanat yapısı, 10 km üst yapı yapılarak 2011 yılının sonuna kadar orman ulaşım alt yapısı büyük oranda tamamlanacaktır.
Performans Göstergeleri	Girdi: Personel, araç gereç, bütçe Çıktı: İnşası tamamlanmış orman yolu, sanat yapısı, üstyapı uzunluğu Sonuç: Orman altyapılarının tamamlanma oranındaki artış Verimlilik: Orman yolu, Sanat yapısı, üstyapıların birim uzunlu başına maliyetler Kalite: Tekniğe uygun olarak tamamlanmış inşaatların oranı, altyapısı iyileştirmesi yapılmış yollardan öngörülen süre içerisinde yeniden altyapı iyileştirmesi gerektirmeyenleri oranı

ÇEVRE VE ORMAN	
Faaliyet 2.3.1	<p>Yolların, sanat yapılarının ve üstyapılarının projelerinin hazırlanarak etütlerinin yapılması ve ihale edilerek projelerin hayata geçirilmesi</p> <p>Sorumlu: Orman İşletme Müdürlüğü</p> <p>İşbirliği Yapılacak Kurumlar:</p> <p>Toplam Tahmini Maliyet:--</p> <p>Kontrol Yönetimi: Denetleme</p>
Faaliyet 2.3.2	<p>Yol şebeke planları ya hiç olmayan ya da güncelliğini yitiren Orman İşletme Şeflikleri için yol şebeke planlamasının 2011 yılında bitirilmesi ve bu planlar doğrultusunda orman yolu altyapısı tamamlanması</p> <p>Sorumlu: Orman İşletme Müdürlüğü</p> <p>İşbirliği Yapılacak Kurumlar: Orman Bölge Müdürlüğü</p> <p>Toplam Tahmini Maliyet:--</p> <p>Kontrol Yönetimi: Kurum içi otokontrol mekanizması çalıştırılarak</p>
Hedef 2.4	<p>Halkın orman içerisinde rekreasyonel ihtiyacını karşılamak amacıyla talepler doğrultusunda 2017 yılına kadar her yıl en az 1 adet mesire yeri tefrik ve tesis edilecektir.</p>
Performans Göstergeleri	<p>Girdi: Personel, araç gereç, bütçe</p> <p>Çıktı: Tefrik ve tesis edilen mesire yeri sayısı</p> <p>Sonuç: Ormanların mesire amaçlı olarak kullanım oranındaki artış.</p> <p>Verimlilik: Mesire yeri başına maliyet</p> <p>Kalite: Halkın memnuniyet düzeyi</p>
Faaliyet 2.4.1	<p>Mesire yerleri Teknik İzahatnamesi'ne uygun olarak mesire yerleri ön etüt raporunun hazırlanması ve Genel Müdürlüğün onayına sunulması onaylanan mesire yerlerinin gelişme planlarının yapılması sonucu tesislerinin yaptırılması ve hizmete açılması</p> <p>Sorumlu: Orman: İl Çevre ve Orman Müdürlüğü, Orman İşletme Müdürlüğü</p> <p>İşbirliği Yapılacak Kurumlar: Köy Muhtarları</p> <p>Toplam Tahmini Maliyet:-</p> <p>Kontrol Yönetimi: Denetim</p>

