



BARTIN İLİ STRATEJİK PLANI

Bartın İli Stratejik Planı Hazırlanmasında Yardımcı Olan Kurumlar

Stratejik planın hazırlanmasında ařađıda yer alan kamu kurum ve kuruluşlarından yararlanılmıştır.

- **Bartın İl Özel İdaresi**
- **Köye Yönelik Hizmetler**
- **Tarım İl Müdürlüğü**
- **Sanayi ve Ticaret İl Müdürlüğü**
- **Kültür ve Turizm İl Müdürlüğü**
- **Sađlık İl Müdürlüğü**
- **İl Milli Eğitim Müdürlüğü**
- **Gençlik ve Spor İl Müdürlüğü**
- **Çevre ve Orman İl Müdürlüğü**
- **Bayındırlık ve İskan İl Müdürlüğü**
- **Sosyal Hizmetler İl Müdürlüğü**

GİRİŞ :

Kamunun içinde bulunduğu mali ve idari sorunlar dikkate alındığında kamu kuruluşlarının faaliyetlerini planlı bir şekilde yerine getirmeleri gittikçe daha fazla önem kazanmaktadır. Planlı hizmet üretme, belirlenen politikaları somut iş programlarına ve bütçelere dayandırma ve uygulamayı etkili bir şekilde izlemede kamu kuruluşlarının inisiyatif almaları ve aktif katılımı zorunlu görülmektedir. Söz konusu faaliyetlerin kuruluşlar tarafından yürütülmesinde "stratejik planlama" temel bir araç olarak gündeme gelmektedir.

Makro düzeyde belirlenen ulusal stratejiler ve kalkınma planları çerçevesinde, kuruluşlarca hazırlanacak olan stratejik planlar, yıllık programlar, sektörel ana planlar, bölgesel planlar ve il gelişim planları ile birlikte genel olarak planlama ve uygulama sürecinin etkinliğini arttıracak ve kaynakların rasyonel kullanımına katkıda bulunacaktır.

İl Özel İdaresi Stratejik Planı, Başbakanlık DPT Müsteşarlığının 2003 yılında, kamu kurum ve kuruluşları için hazırladığı "Stratejik Planlama Kılavuzunda" yer alan yöntem, teknik ve önerilere uygun olarak hazırlanmıştır. Stratejik Planın hazırlanmasında, ayrıca Zonguldak, Bartın, Karabük Bölgesel Kalkınma Planından, Devlet İstatistik Enstitüsü verilerinden, Devlet Planlama Teşkilatı verilerinden yararlanılmıştır.

Yasal Dayanak :

5018 Sayılı Kamu Mali Yönetimi ve Kontrol Kanununun 9.Maddesi ile 5302 Sayılı İl Özel İdaresi Kanununun 31. maddesinde İl Özel İdareleri stratejik plan ve yıllık performans planı hazırlamakla yükümlü kılınmıştır.

Amaç :

Bartın ili Birinci Stratejik Planının amacı, Ulusal ve Bölgesel Plan hedefleri ve politikalarıyla uyumlu biçimde, İlin yerel potansiyelini harekete geçirmek ve kaynakların rasyonel kullanımını sağlayarak sürekli ve sürdürülebilir bir gelişmeyi planlamaktır. Stratejik Plan İlde kurulu çevrenin (fiziksel, sosyal ve ekonomik) mekansal ve sektörel düzenlemesini yapmaya dönük bir çalışmadır. İl Özel İdaresi Kanunu ile mevzuattaki diğer Kanunların İl Özel İdarelerine verdikleri yetki çerçevesinde, İlde yaşayanlara ve gelecekte yaşayacaklara, yaşanabilir bir kent formu sunmayı bu hedefe ulaşmada izlenecek sektörel gelişme stratejileri ortaya koymaktır.

Bartın İli ve İl Özel İdaresinin kuvvetli ve zayıf yönlerini, darboğazları görme olanağı verecek ve potansiyeli harekete geçirecek İl Özel İdaresi Kanunu, Köye Yönelik Hizmetler hakkındaki Kanun ve diğer Kanunlarla İl Özel İdarelerine verilmiş bulunan yetki ve görevlerin yerine getirilmesini, ulusal ve bölgesel kalkınma planlarının hedeflerine ulaşmasını sağlayacak bir yol haritası çizilmeye çalışılmıştır.

Kamu sektörünün etkin desteğini de sağlayarak, ilin potansiyelini harekete geçirme, kaynaklarını rasyonel kullanma, sürekli ve sürdürülebilir kalkınmasını sağlama ve ilçeler arasındaki gelişme farklarının en aza indirilmesine öncülük etmeyi amaçlamaktadır.

Kapsam :

5302 sayılı İl Özel İdaresi Kanununun 6. maddesinde İl Özel İdarelerinin görevleri maddeler halinde sayılmıştır.

Buna göre, İl Özel İdaresi Birinci Stratejik Planı;

a) 5302 Sayılı Kanunun 6.maddesinin (b) fıkrasında belirtilen belediye sınırları dışındaki hizmetleri : " İmar, yol, su, kanalizasyon, katı atık, çevre, acil yardım ve kurtarma, orman köylerinin desteklenmesi, ağaçlandırma, park ve bahçe tesisine ilişkin hizmetler."

b) 5302 Sayılı Kanunun 6.maddesinin (a) fıkrasında belirtilen, İl sınırları içinde kalan hizmetleri : "Gençlik ve spor, sağlık, tarım, sanayi ve ticaret; ilin çevre düzeni planı, bayındırlık ve iskan, toprağın korunması, erozyonun önlenmesi, kültür, sanat, turizm, sosyal hizmet ve yardımlar, yoksullara mikron kredi verilmesi, çocuk yuvaları ve yetiştirme yurtları; ilk ve orta öğretim kurumlarının arsa temini, binalarının yapım, bakım ve onarımı ile diğer ihtiyaçlarının karşılanmasına ilişkin hizmetler."

c) İl sınırları içinde veya belediye sınırları dışında, diğer Kanunlarla verilen hizmetleri,

d) İlin mahalli ve müşterek nitelikteki hizmetlerini, kapsamaktadır.

Stratejik Planın Onaylanması, Kullanımı ve Revizyonu :

Başbakanlık DPT tarafından hazırlanan "Stratejik Planlama Kılavuzu" çerçevesinde, Kalkınma Planları ve yıllık programlar ile diğer ilgili programlar ve yatırımcı kamu kurum ve kuruluşlarının teklif ve önerileri dikkate alınarak hazırlanmış olan Bartın İl Özel İdaresi Birinci Stratejik Planı, 5302 sayılı Kanunda belirtilen süreçlerden geçerek yürürlüğe girer.

İl Özel İdaresi ile ilgisi bulunan yatırımcı kamu kurum ve kuruluşları bütçe tekliflerini stratejik planda öngörülen stratejik amaç ve hedeflerle ilişkilendirmekle yükümlüdür. Kuruluşların bütçe teklifleri İl Özel İdaresi tarafından değerlendirilip, birleştirilirken stratejik plana uygunluk da temel bir ölçüt olarak dikkate alınacaktır. Böylece, bütçe sürecinde kuruluşlar onaylanmış stratejik planlarına uygun olmayan proje ve faaliyetlerini teklif etmeyeceklerdir. Stratejik planda yapılacak temel değişiklikler planın onaylanmasına ilişkin sürece tabidir.

STRATEJİK PLANLAMA

Stratejik Planlama, idaremizin bulunduğu nokta ile ulaşmaya arzu ettiğimiz durum arasındaki yolu tarif eder. İdaremizin amaçlarını, hedeflerini ve bunlara ulaşmayı mümkün kılacak yöntemlerin belirlenmesini gerektirir. Uzun vadeli ve geleceğe dönük bir bakış açısı taşır. İdaremiz bütçesinin stratejik planda ortaya konulan amaç ve hedefleri ifade edecek şekilde hazırlanmasına, kaynak tahsisinin önceliklere dayandırılmasına ve hesap verme sorumluluğuna rehberlik eder.

Bu çerçevede İdaremizce hazırlanan stratejik planlama süreci aşağıya çıkartılmıştır.

Stratejik Planlama Süreci

<ul style="list-style-type: none">Plan ve programlarGZFT analiziPiyasa analiziHedef kitle ve ilgili tarafların belirlenmesi,	DURUM ANALİZİ	NEREDEYİZ?
<ul style="list-style-type: none">Kuruluşun varoluş gerekçesiTemel İlkeler	MİSYON ve İLKELER	
<ul style="list-style-type: none">Arzu edilen gelecek	VİZYON	NEREYE ULAŞMAK İSTİYORUZ?
<ul style="list-style-type: none">Orta vadede ulaşılacak amaçlarSpesifik, somut ve ölçülebilir hedefler	STRATEJİK AMAÇLAR ve HEDEFLER	
<ul style="list-style-type: none">Amaç ve hedeflere ulaşma yöntemleriPlanlar ve ProjelerMaliyetler ve Bütçe İlişkisi	FAALİYETLER ve PROJELER	GİTMEK İSTEDİĞİMİZ YERE NASIL ULAŞABİLİRİZ?
<ul style="list-style-type: none">RaporlamaKarşılaştırma	İZLEME	BAŞARIMIZI NASIL TAKİP EDER ve DEĞERLENDİRİRİZ?
<ul style="list-style-type: none">Geri beslemeÖlçme yöntemlerinin belirlenmesiPerformans göstergeleriPerformans yöntemi	DEĞERLENDİRME ve PERFORMANS ÖLÇÜMÜ	

A) ÇEVRE ANALİZİ

Bartın, Karadeniz Bölgesinin Batı Karadeniz Bölümünde yer almaktadır. Doğuda Kastamonu, güneyde Karabük, batıda Zonguldak illeri ve kuzeyde Karadeniz ile çevrilidir. Yüzölçümü 2143 km² olup, 59 km sahil şeridinde sahiptir.

Bartın ili, yükseklikleri 2000 metreyi geçmeyen ormanlarla örtülü dağ ve yaylalarıyla yeşil bir cennet olmanın yanı sıra, tertemiz bir deniziyle de mavi bir dünya görünümündedir. Belli başlı akarsuyu, antik çağda Parthenios adıyla bilinen ve bugün İl'e ismini veren Arıt, Gökırmak ve Kocanaz çaylarının oluşturduğu Bartın Irmağıdır. Irmağın genişlediği alanlarda ve dağların oldukça dik yamaçları arasında dar ve derin vadiler yer alır. Kent merkezlerine inildikçe düz ovalar dikkat çekecek ölçüde artmaktadır.

Bartın ilinin yüzölçümünün %46'sını ormanlar oluşturmaktadır. Ilıman deniz iklimi (Karadeniz iklimi)hüküm süren Bartın'da yazlar sıcak, kışlar serin geçer.

Sosyo-Ekonomik Yapı :

Başbakanlık Devlet Planlama Teşkilatı Müsteşarlığının 2003 yılı verilerine göre, İlimizin sosyo-ekonomik gelişmişlik sıralamasında 55.sırada olduğu görülmektedir. Bartın İlinin 81 il içinde 55.sırada bulunması konusunda olumsuz değerlendirmeler söz konusudur. Bartın İlinde son yıllarda iş istihdamının azalması nedeniyle işsiz sayısı büyük oranda artmış ve hızla göç veren bir il haline gelmiştir. Aynı zamanda hane halkı gelir düzeylerinde düşüş ve gelir dağılımında bozulmalar olmuştur. Bu ve benzeri gelişmeler, Bartın İlinin sosyo-ekonomik açıdan hızla gerilemesine yol açmaktadır. Bu açıdan mevcut hallerin devam etmesi halinde İlimizin daha da gerilere gideceği göz ardı edilmemelidir.

Nüfus ve Sosyal Yapı :

Çizelge'de Devlet İstatistik Enstitüsünden alınan verilerle, Bartın İli ile çevre illerdeki nüfus yapısı görülmektedir.

Bartın şehir ve köy nüfusu ile yıllık nüfus artış hızı (DİE, 2000)

İLLER	Sayım Yılı						Yıllık Nüfus Artış Hızı (%)		
	1990			2000			Toplam	Şehir	Köy
	Toplam	Şehir	Köy	Toplam	Şehir	Köy			
BARTIN	205.834	43.662	162.172	184.178	48.002	136.176	-11,11	9,47	-17,47
KARABÜK	244.177	152.469	91.708	225.102	157.756	67.346	-8,13	3,41	-30,87
ZONGULDAK	653.739	235.546	418.193	615.599	250.282	365.317	-6,01	6,07	-13,51
KASTAMONU	423.206	148.861	274.345	375.476	174.020	201.456	-11,96	15,61	-30,87

Bartın'da nüfus, 1990 yılından sonra düşüşe geçmiştir. Bu da göstermektedir ki Bartın'da göç şeklinde büyük bir nüfus akımı mevcuttur. DİE verilerine bakıldığında rahatlıkla görülmektedir ki, 1990 yılında toplam nüfus 205.834 iken, 2000 yılında 184.178 kişiye düşmüştür.

Bartın ilinin nüfusu 2005 yılı yıl ortası nüfus tespitlerine göre aşağıda verilmiştir.

İL-İLÇE ADI	KENTSEL NÜFUSU	KIRSAL NÜFUSU	TOPLAM NÜFUS
MERKEZ	41.277	84.102	125.379
AMASRA	5.784	8.698	14.482
KURUCAŞİLE	1.523	5.992	7.515
ULUS	5.782	19.711	25.493
TOPLAM	54.366	118.503	172.869

İlde iktisaden faal olan 97.044 kişinin, 49.594'ünü erkekler (%51,1), 47.450'sini ise kadınlar (%48,9) oluşturmaktadır. Çalışan nüfusun işteki durumlarına göre dağılımlarına bakıldığında ise %23,78'i ücretli, %0,01'i işveren, %25,99'u kendi hesabına çalışan ve %49,3'ü ücretsiz aile işçisi olduğu görülmektedir.

Erkek nüfusun işgücüne katılma oranı % 82 iken, İl Merkezinde %60, İlçe Merkezlerinde yaklaşık %58'dir. Erkek nüfusta işgücüne katılma oranı %60 ile en fazla Amasra'da, en az ise %52 ile Ulus İlçe Merkezindedir. Kadın nüfusunun köyde %77'si işgücünde iken, İl Merkezinde bu oran %18, İlçe Merkezlerinde ise %15 ile en düşük düzeydedir.

Bartın'da erkek nüfusun işgücüne katılım oranı en fazla 20-44 yaşları arasında iken, 45 yaşından sonra erkek nüfusun şehirlerdeki oranı büyük ölçüde azalmaktadır. İşsiz nüfus İl ve İlçe Merkezlerinde %15,4-14,9 oranındadır. İşsiz nüfusun büyük çoğunluğu genç nüfustan oluşmaktadır. İşsizlerin %70'i 30 yaşından küçüktür. Bartın'da işsizlik oranı %3,9'dur. Bu oran erkek nüfusta %5 iken kadın nüfusta %2,8'dir. İl Merkezinde %15,4 olan işsizlik oranı İlçe Merkezlerinde %14,9 iken köylerde bu oran %2'dir. Bununla beraber köy nüfusu tam anlamıyla tarımsal üretimle istigal etmediğinden dolayı işsizlik oranı %2 görülen köylerde iktisadi yapıya katkıda bulunmayan diğer bir deyişle gizli işsiz oranının daha yüksek olduğu söylenebilir.

İşgücünün İktisadi Faaliyet Kollarına Göre Dağılımı (2000)

SEKTÖR	%	Toplam	Erkek	Kadın
Tarım, avcılık, ormancılık ve balıkçılık	71,28	69.165	25.562	43.603
Madencilik ve taşocağı	3,20	3.114	3.090	24
İmalat sanayi	4,52	4.394	3.689	705
Elektrik, gaz, su	0,16	156	147	9
İnşaat	2,89	2.812	2.797	15
Toptan ve perakende ticaret lokanta ve oteller	4,66	4.495	3.858	637
Diğer	13,29	12.908	10.451	2.457
Toplam	100	97.044	49.594	47.450

Çizelgeden de görüldüğü gibi Bartın'da iktisaden faal nüfusun %71, 28'i tarım ve ormancılık sektöründe faaliyet göstermektedir. Söz konusu sektörde faaliyet gösterenlerin %63'ünü kadınlar oluşturmakla birlikte çoğu ücretsiz aile işçisi statüsündedir. İstihdamdaki erkek nüfusun %51,5'i, kadın nüfusun %91,8' tarım ve ormancılık sektöründe faaliyet göstermektedir.

Kişi Başına Düşen GSYİH'nın Cari Fiyatlarla Yıllara Göre Dağılımı (ABD Doları)

	1992	1993	1994	1995	1996	1997	1998	1999	2000	2001
Türkiye	2.682	2.981	2.173	2.727	2.888	3.021	3.176	2.847	2.941	2.146
Bartın	949	1.221	1.002	1.295	1.210	1.294	1.403	1.335	1.355	1.061

Bartın İlinde kişi başına GSYİH cari fiyatlarla 2001 yılında 1.061 olup, Türkiye ortalamasının altındadır. Aynı yıl Türkiye genelinde kişi başına 2.146 dolardır. Bu iki değer karşılaştırıldığında, Bartın İlinde ülke ortalamasının yarısı kadar gelir yaratılıyor olduğunun göstergesidir.

1. İL ÖZEL İDARESİ

1.1. KURULUŞ İÇİ ANALİZ

Tarihçesi

Bartın İlının Ortaçağda Parthenia adlı küçük bir kent olduğu bilinmektedir. Kaska, Hitit, Fenike, İon, Pers, Helenistik, Bizans ve Osmanlı dönemini yaşamış bir kenttir.

Bizans döneminde 1202 yılında Cenevizli tacirlerin, 1204 yılında Trabzon Rum İmparatorluğu'nun, 1214 yılında İznik İmparatorluğu'nun, 1261 yılında ise yeniden Bizans İmparatorluğu'nun sınırları içerisinde yer almaktadır. 1460 yılında Fatih Sultan Mehmet tarafından alınan Bartın ve Amasra bir daha el değiştirmemek üzere Osmanlı İmparatorluğu'na katılmıştır.

Bartın Osmanlı döneminde Anadolu Beylerbeyliği'nin Bolu Sancağı sınırları içinde görülmektedir. Bolu Sancağı'nın kaldırılmasından sonra Voyvoda idaresi kurulmuş, daha sonra Bolu Baş Mutasarrıflığı'na bağlanmıştır. 1867 yılında ilçe olan Bartın, Zonguldak'ın 1924 yılında il olmasından sonra Zonguldak'ın ilçesi olmuştur.

28 Ağustos 1991 tarihinde kabul edilen ve 7 Eylül 1991 tarih, 20984 sayılı Resmi Gazete'de yayınlanarak yürürlüğe giren 3760 sayılı kanunla il olmuştur.

Görevleri :

5302 sayılı İl Özel İdaresi Kanununun 6.maddesi İl Özel İdaresinin görev ve sorumluluklarını belirlerken, bu görev ve sorumlulukları iki bölümde ele almıştır. Birinci bölümde yer alan görev ve sorumluluklar "il sınırları içinde", ikinci bölümde yer alan görev ve sorumluluklar "belediye sınırları dışında" İl Özel İdarelerine görev olarak verilmiştir. 5302 Sayılı Kanunun dışında, diğer bazı Kanunlarla da İl Özel İdaresine verilmiş görevler mevcuttur.

a) İl Sınırları İçindeki Görevleri :

- Gençlik ve Spor
- Sağlık
- Tarım
- Sanayi ve Ticaret
- İlin Çevre Düzeni Planı
- Bayındırlık ve İskan
- Toprağın Korunması, Erozyonun Önlenmesi
- Kültür, Sanat, Turizm
- Sosyal Hizmet ve Yardımlar
- Yoksullara Mikro Kredi Verilmesi
- Çocuk Yuvaları ve Yetiştirme Yurtları
- İlk ve Orta Öğretim Kurumlarının Arsa Temini, Binaların Yapım, Bakım ve Onarımları ile Diğer İhtiyaçlarının Giderilmesi

b) Belediye Sınırları Dışındaki Görevleri :

- İmar
- Yol, Su, Kanalizasyon
- Katı Atık, Çevre
- Acil Yardım ve Kurtarma
- Orman Köylerinin Desteklenmesi
- Ağaçlandırma Park ve Bahçe Tesisi

c) Diğer Kanunlarla Verilen Görevler :

- 3202 Sayılı Köye Yönelik Hizmetler Hakkında Kanun
- 222 Sayılı İlköğretim ve Eğitim Kanunu
- 3194 Sayılı İmar Kanunu
- 4562 Sayılı Organize Sanayi Bölgeleri Kanunu
- 2872 Sayılı Çevre Kanunu
- 3285 Sayılı Hayvan Sağlığı ve Zabıtası Kanunu
- 2510 Sayılı İskan Kanunu
- 7478 Sayılı Köy İçme Suları Kanunu
- 3998 Sayılı Köy Mezarlıklarının Korunması Hakkında Kanun
- 7402 Sayılı Sıtmanın İmhası Hakkında Kanun
- 1593 Sayılı Umumi Hıfzısıhha Kanunu

Ayrıca İl Özel İdaresinin 69. maddesinde;

"Acil durum planlaması

MADDE 69.- İl Özel İdaresi, yangın, sanayi kazaları, deprem ve diğer doğal afetlerden korunmak veya bunların zararlarını azaltmak amacıyla ilin özelliklerini de dikkate alarak gerekli afet ve acil durum planlarını yapar, ekip ve donanımı hazırlar." Hükmü yer almıştır.

İl Özel İdaresine, hizmetleri ile ilgili olarak, halkın görüş ve düşüncelerini belirlemek amacıyla kamuoyu yoklaması ve araştırması yapma görev ve yetkisi verilmiştir.

İl Özel İdaresi Görevleri, Devletin tüm görev ve fonksiyonlarını (savunma, asayiş, yargı ve dışişleri hariç) kapsar niteliktedir. Bu görevlerin fiilen, kaynak ve teşkilatlanma açısından yerine getirilmesi ise, mümkün olmamaktadır. İl Özel İdarelerine 5302 sayılı İl Özel İdaresi Kanunu, 3202 sayılı Köye Yönelik Hizmetler Hakkında Kanun ve diğer Kanunlarla verilen görevler, o kadar geniş kapsamlıdır ki, bu görevlerin, hemen hemen tamamı merkezi yönetim birimleri tarafından da yürütülmektedir. Özel İdarelere verilen görevleri, yerel yönetim görevi mi, merkezi yönetim görevi mi, kesin çizgilerle ayırmak mümkün değildir. Oysaki 22.02.2005 tarihli 5302 sayılı İl Özel İdaresi Kanununda sayılan görevlerin, "mahalli ve müşterek nitelikte olması" gerektiği belirtilmiştir.

İl Özel İdaresinin görev ve yetki alanı, kendisine yüklenen hizmetleri yürütemeyecek kadar geniş olmakla beraber, belediyeler ve köyler arasında bölünmüş durumdadır. İl Özel İdareleri günümüze dek, fiilen ellerinde kalan bir kısım görevleri, kendilerine ait olmayan personel, örgüt ve parayla yapmak zorunda kalmıştır. Böylelikle, günümüzde başarı ile hizmet yapma olanağından çok uzak düşmüş bulunmaktadır. Bu durum, bir yandan kırsal yerel topluluklar için çok önemli, bayındırlık, eğitim, sağlık ve tarım hizmetlerinin yürütülmesinde aksaklıklar yaratmakta, öte yandan siyasal katılma bakımından önemli sorunların ortaya çıkmasına neden olmaktadır. Bunun nedeni, bugüne kadar İl Özel İdarelerine verilen görev ve sorumluluklar ile orantılı gelir, yetki, imtiyaz, araç gereç ve personel verilmemiş olmasından kaynaklanmıştır. 22.02.2005 tarihli 5302 sayılı İl Özel Kanunu ve 5286 sayılı kanunla değişik 3202 sayılı Köye Yönelik Hizmetler Hakkındaki Kanun ile başlayan yeni dönemde bu durumun ortadan kalkacağı düşünülmektedir.

İl Özel İdaresinin Devlet Teşkilatı İçindeki Yeri

İl özel İdareleri; kanunların öngördüğü belli ve ortak hizmetleri yürütmekle görevli taşınır ve taşınmaz malları ile müstakil bütçesi ve karar organları bulunan, tüzel kişiliğe sahip birer kamu kuruluşudur. Türk Demokrasinin temel okulları sayılmakta, yapıları itibarıyla de kökleri yüzyıl öncesine uzanan vazgeçilmez bir idare şekli olarak bilinmektedir. Bu yönü ile de Türkiye Cumhuriyeti'nin her dönem Anayasalarında varlıkları kabul edilegelmiştir. Yerel yönetimlerin görev, yetki ve sorumluluklarının geliştirilmesi doğrultusunda 21 Kasım 1988 yılında imzalanan Avrupa Birliği Yerel Yönetimler Özerklik Şartı, Devletimiz tarafından da kabul edilmiştir.

İl Özel İdarelerinin amacı; İl halkının yol, su, eğitim, kültür, sağlık, tarım, ekonomi gibi ortak ve mahalli ihtiyaçlarını karşılamak, Ülke ekonomisine katkıda bulunmak ve kalkınma planlarının İl düzeyinde başarısını sağlamaktır.

Teşkilat Yapısı

İl Özel İdaresi içinde yer alan birimler :

Ana Birimler

Meclis
Encümen
Muhasebe
Bütçe
Gelir

Yardımcı Birimler

Personel
Ayniyat ve ambar
Evrak

Bağlı Birimler

Köye Yönelik Hizmetler Birimi
İlçe Özel İdare Müdürlükleri

22.02.2005 tarih ve 5302 Sayılı İl Özel İdaresi Kanununa göre oluşacak olan teşkilat yapısı :

Yasada yer alan hükümden ;

İl Özel İdaresi Teşkilatı

- Genel Sekreterlik
- Mali İşler
- Sağlık
- Tarım
- İmar
- İnsan Kaynakları
- Hukuk İşleri

Ayrıca 5302 sayılı kanunda; "İhtiyaca göre oluşturulacak diğer birimlerin kurulması, kaldırılması veya birleştirilmesi il genel meclisinin kararıyla olur." Hükmü yer almıştır.

İl Özel İdaresinin Organları

İl Genel Meclisi :

İl Genel Meclisi, İl Özel İdaresinin karar organıdır ve ilgili kanunda gösterilen esas ve usullere göre İldeki seçmenler tarafından seçilmiş üyelerden oluşur.

Bartın İl Genel Meclisi :
Üye Sayısı : 12

İlçelere Göre Dağılımı

Merkez İlçe	5
Ulus	3
Amasra	2
Kurucaşile	2

İl encümeni :

İl encümeni Valinin Başkanlığında, İl Genel Meclisinin her yıl kendi üyeleri arasından bir yıl için gizli oyla seçeceği beş üye ile biri mali hizmetler birim amiri olmak üzere Valinin her yıl birim amirleri arasından seçeceği beş üyeden oluşur.

Vali :

Vali, İl Özel İdaresinin başı ve tüzel kişiliğinin temsilcisidir.

Bartın'ın Merkez ilçe, Amasra, Kurucaşile ve Ulus olmak üzere 4 ilçesi vardır. 264 adet köy ve 9 adet belediyesi olan Bartın ilinin idari durumu aşağıdaki tabloda gösterilmiştir.

İlçe, Köy ve Belediyeler

İLÇE ADI	KÖY SAYISI	BELEDİYE SAYISI
MERKEZ İLÇE	136	4
AMASRA	30	1
ULUS	70	3
KURUCAŞİLE	28	1
TOPLAM	264	9

Araç Durumu

S.No	Taşıt Cinsi	Toplam
1	Nissan Jeep	1
2	Fiat Marea	2
3	Ford Escord	1
4	Kartal SL Station Vagon Murat 131	1
5	Minibüs Ford	1
6	Isuzu Kamyon	1
7	Ford Pickup	1
8	BMC Fatih Vidanjör	1
9	Iveco Çöp Kamyonu	2
10	Isuzu Jeep	1
11	Opel Vectra	1
12	Renault 12 TSW	1
13	Isuzu Otobüs	1
GENEL TOPLAM		15

İl Özel İdaresi Personel Yapısı ve Nitelikleri

POZİSYONU	ADEDİ	DOLU	BOŞ
Genel Sekreter	1	1	-
İl Özel İdare Müdürü	1	1	-
İl Özel İdare Müdür Yardımcısı	1	-	1
İlçe Özel İdare Müdürü	3	1	2
Avukat	1	1	-
Mühendis	1	-	1
Teknisyen	1	1	-
Kontrol Memuru	1	-	1
Şube Müdürü	5	5	-
Şef	5	4	1
Memur	6	3	3
Sivil Savunma Uzmanı	1	-	1
Bilgisayar İşletmeni	3	2	1
Ambar Memuru	1	-	1
Şoför	3	1	2
Santral Memuru	1	-	1
Teknisyen Yardımcısı	1	-	1
Kaloriferci	3	-	3
Bekçi	1	-	1
Aşçı	1	1	-
Hizmetli	8	-	8
TOPLAM	49	21	28

İl Özel İdare Bütçeleri

İl Özel İdaresi 2002, 2003 ve 2004 Yılları Bütçelerinin Daireler İtibariyle Dağılımı

KURULUŞ ADI	2002 YILI (YTL)	2003 YILI (YTL)	2004 YILI (YTL)
Genel Yön. Hizm.	3.141.485.-	3.870.944.-	2.904.178.-
Milli Eğitim Hizmet.	359.482.-	809.022.-	880.822.-
Köy Hizmetleri	654.004.-	585.003.-	100.000.-
Bayındırlık Hizmetleri	15.005.-	5.004.-	5.000.-
Tarım Hizmetleri	40.000.-	60.000.-	50.000.-
Turizm Hizmetleri	10.000.-	20.000.-	-
Kültür Turizm Hizmetleri	100.002.-	50.002.-	20.000.-
Genç. ve Spor Hizmetleri	150.003.-	100.003.-	10.000.-
Sağlık Hizmetleri	30.002.-	50.003.-	30.000.-
Genel İdare Hizmetleri	17.-	19.-	-
TOPLAM	4.500.000.-	5.550.000.-	4.000.000.-

İl Özel İdaresi 2005 Yılı Bütçesinin Daireler İtibariyle Dağılımı

KURULUŞ ADI	2005 YILI TAHMİNİ BÜTÇE (YTL)	2005 YILI HARCAMA KESİN HESAP (YTL)
İl Özel İdaresi	3.389.460,00.-	3.499.385,49.-
Milli Eğitim Hizmet.	720.540,00.-	6.591.221,02.-
Köye Yönelik Hizmetler	200.000,00.-	7.453.402,05.-
Bayındırlık Hizmetleri	10.000,00.-	5.879,98.-
Tarım Hizmetleri	60.000,00.-	79.628,20.-
Kültür Turizm Hizmetleri	20.000,00.-	36.166,51.-
Genç. ve Spor Hizmetleri	50.000,00.-	20.717,30.-
Sağlık Hizmetleri	50.000,00.-	603.246,21.-
Sosyal Hizmetler İl Müd.	-	8.323,50.-
Emniyet	-	3.143.750,00.-
TOPLAM	4.500.000,00.-	21.441.720,26.-

Karar Alma Süreci : İl Genel Meclisi, İl Özel İdaresinin karar organı, İl Encümeni, danışma ve alt karar organı, Vali ise yürütme organı ve İl Özel İdaresinin başıdır.

Yararlanılan Değişik Finansman Kaynakları

5302 sayılı İl Özel İdaresi Kanununda İl Özel İdaresinin gelir ve giderleri şöyle yer almıştır.

İl Özel İdaresinin gelirleri şunlardır:

- a) Kanunlarla gösterilen İl Özel İdaresi vergi, resim, harç ve katılma payları.
- b) Genel bütçe vergi gelirlerinden ayrılan paylar.
- c) Genel ve özel bütçeli idarelerden yapılacak ödemeler.
- d) Taşınır ve taşınmaz malların kira, satış ve başka suretle değerlendirilmesinden elde edilecek gelirler.
- e) İl Genel Meclisi tarafından belirlenecek tarifelere göre tahsil edilecek hizmet karşılığı ücretler.
- f) Faiz ve ceza gelirleri.
- g) Bağışlar.
- h) Her türlü girişim, iştirak ve faaliyetler karşılığı sağlanacak gelirler.
- i) Diğer gelirler.

İl Özel İdaresinin giderleri şunlardır:

- a) İl Özel İdaresi binaları, tesisleri ile araç ve malzemelerinin temini, yapımı, bakımı ve onarımı için yapılan giderler.
 - b) İl Özel İdaresinin personeline ve seçilmiş organlarının üyelerine ödenen maaş, ücret, ödenek, huzur hakkı, yolluklar, hizmete ilişkin eğitim harcamaları ile diğer giderler.
 - c) Her türlü alt yapı, yapım, onarım ve bakım giderleri.
 - d) Vergi, resim, harç, katılma payı, hizmet karşılığı alınacak ücretler ve diğer gelirlerin takip ve tahsili için yapılacak giderler.
 - e) İl Genel Meclisince belirlenecek ilkeler çerçevesinde köylere veya köylerin aralarında kurdukları birliklere yapılacak yardımlar.
 - f) İl Özel İdaresinin kuruluşuna katıldığı şirket, kuruluş ve birliklerle ilgili ortaklık payı, üyelik aidatı giderleri.
 - g) Faiz, borçlanmaya ilişkin diğer ödemeler ve sigorta giderleri.
 - h) Yoksul, muhtaç ve kimsesizler ile özürülülere yapılacak sosyal hizmet ve yardımlar.
 - i) Dava takip ve icra giderleri.
 - j) Temsil, tören, ağırlama ve tanıtım giderleri.
 - k) Avukatlık, danışmanlık ve denetim hizmetleri karşılığı yapılacak ödemeler.
 - l) Yurt içi ve yurt dışı kamu ve özel kesim ile sivil toplum örgütleriyle birlikte yapılan ortak hizmetler ve diğer proje giderleri.
 - m) Sosyo-kültürel ve bilimsel etkinlikler için yapılan giderler.
 - n) Özel İdare hizmetleriyle ilgili olarak yapılan kamuoyu yoklaması ve araştırması giderleri.
 - o) Doğal afet giderleri.
 - p) Kanunla verilen görevler ve hizmetlerin yürütülmesi için yapılan diğer giderler.
- Diğer finansman imkanları, 5302 sayılı kanunun Üçüncü Bölümünde "Borçlanma ve İktisadi Girişimler" başlığı ile yer almıştır.

Borçlanma

İl Özel İdaresi, görev ve hizmetlerinin gerektirdiği giderleri karşılamak amacıyla aşağıda belirtilen usul ve esaslara göre borçlanma yapabilir ve tahvil ihraç edebilir:

1) Şirket Kurulması :

İl Özel İdaresi kendisine verilen görev ve hizmet alanlarında, ilgili mevzuatta belirtilen usullere göre sermaye şirketleri kurabilir.

2) İşletme Tesisi :

İl Özel İdaresi, özel gelir ve gideri bulunan hizmetlerini İçişleri Bakanlığının izniyle bütçe içi işletme kurarak yapabilir.

Bu işletmeler İl Özel İdaresinin tabi olduğu usule göre denetlenir, hükmü yer almıştır.

Görüldüğü üzere, Kanunla, bir alternatif finansman kaynağı olarak borçlanma yapma yetkisi İl Özel İdarelerine verilmiş ancak çeşitli kurallara bağlanmıştır. Şirket ve işletme kurma yetkisi ise Özelleştirme Kanununun 26. maddesi ile Bakanlar Kurulu'nun iznine bağlanmıştır.

5302 Sayılı İl Özel İdaresi Kanunu ve diğer Kanunlarla İl Özel İdarelerine verilen görevlerin, yeterli olarak yerine getirilebilmesi yukarıda sayılan gelir kaynakları ile mümkün görülmemektedir.

Bunların yanısıra, 5302 Sayılı Kanun ile "İl Özel İdare hizmetlerine gönüllü katılım maddesi" konularak, Özel İdare hizmetlerinin yerine getirilmesi konusunda, bir yenilik getirilmiştir.

Ayrıca, Türkiye-Avrupa Birliği Mali İşbirliği Kapsamında Bölgesel Kalkınma Programları yürütülmektedir. Bu programlar; "Ekonomik ve Sosyal Uyum Amaçlı AB Yardımları, AB Bölgesel Amaçlı Kalkınma Programları ve Hibe Programlarıdır." Bunlardan "AB Bölgesel Amaçlı Kalkınma Programları" kapsamına İlimize komşu Kastamonu ili dahil edilmiş ve 2005 yılı ilk yarısında yatırım programları için bu ile çağrı yapılmıştır. İlimizin bu programlardan ileriki yıllarda yararlanabileceği öngörülmektedir.

Faaliyetleri İzleme-Değerlendirme ve Raporlama Sistemi

5302 Sayılı İl Özel İdaresi Kanununun 39.maddesinde İl Özel İdarelerinin faaliyetleri ile ilgili şu ifadeler yer almıştır:

"Vali, Kamu Mali Yönetimi ve Kontrol Kanununun 41. maddesinin dördüncü fıkrasında belirtilen biçimde; stratejik plan ve performans hedeflerine göre yürütülen faaliyetleri, belirlenmiş performans ölçütlerine göre hedef ve gerçekleşme durumu ile meydana gelen sapmaların nedenlerini açıklayan faaliyet raporunu hazırlar. Faaliyet raporu mart ayı toplantısında Vali veya Genel sekreter tarafından Meclise sunulur. Raporun bir örneği İçişleri Bakanlığına gönderilir ve kamuoyuna da açıklanır" denilmektedir.

İl Özel İdarelerinin Yapısında ve Görev Alanında Yapılması Gündemde Olan Değişiklikler

10.12.2003 tarih ve 5018 sayılı Kamu Mali Yönetimi ve Kontrol Yasası, 22.02.2005 tarih ve 5302 sayılı İl Özel İdaresi Kanunu ve 5286 sayılı Kanunla değişik 3202 sayılı Köye Yönelik Hizmetler Hakkındaki Kanun ile İl Özel İdare mevzuatıyla ilgili köklü değişiklikler yapılmıştır. Söz konusu Kanunlarla ilgili çıkarılması zorunlu bazı Yönetmelikler henüz hazırlanarak yayınlanmamıştır. Kamu Yönetimi Kanunu Tasarısı ise kanunlaşma sürecindedir. İl Özel İdarelerinde, 2006 yılından itibaren 3 yılı kapsayan bütçe, tahakkuk esaslı muhasebe ve analitik bütçe sistemine geçilecektir.

Bartın İlindeki Temel Gelişme ve Sorunların İl Özel İdaresi Faaliyetlerini Ne Şekilde Etkileyeceği

İl Özel İdaresinin, 5302 ve 3202 sayılı Kanunla verilen görevler kapsamındaki faaliyetlerini, aşağıda belirtilen şartların olumsuz yönde etkileyeceği tahmin edilmektedir.

Bartın İlinin, erozyon tehdidi ve arazi yapısının engebeli olması, heyelan bölgesi olması, ekilen tarım alanlarının azalması, imar ve yapı denetiminin zayıf olması, çevresel kirlenme riskinin artması, birinci derece deprem kuşağında olması, sel tehdidi altında olması, hızlı göçün yanı sıra, işsizliğin ve yoksulluğun artmasıdır.

İl Özel İdaresinin Faaliyetlerini Yürütürken Karşılaştığı Temel Sorunlar

1. Yetersiz bina, araç ve gereç ve personel durumu,
2. İl Özel İdarelere verilen görevlerle tanınan yetki ve gelir kaynaklarının birbirleriyle orantılı olmaması, İl Özel İdare gelirleri ile ilgili yasa tasarısının henüz yürürlüğe girmemiş olması,
3. Kamu Yönetimi Reformunun tamamlanmamış olması,
4. Merkezi Yönetimin taşra teşkilatı durumundaki İl Müdürlükleri ile diğer mahalli idareler (köy-belediye) arasında yaşanan yetki karmaşası

1.2. HEDEF KİTLE ve TARAFLAR ANALİZİ

İl Özel İdaresi Faaliyetlerinin Yürütülmesinde İşbirliği Yapılması Gereken Temel Kurum ve Kuruluşlar

İl Özel İdaresinin işbirliği yapması gerekli temel kurum ve kuruluşlar şunlardır;

- a) Sanayi ve Ticaret İl Müdürlüğü
- b) Ticaret ve Sanayi Odası Başkanlığı
- c) İl Millî Eğitim Müdürlüğü
- d) Bayındırlık ve İskan İl Müdürlüğü
- e) Tarım İl Müdürlüğü
- f) Çevre ve Orman İl Müdürlüğü
- g) Kültür ve Turizm İl Müdürlüğü
- h) Gençlik ve Spor İl Müdürlüğü
- i) Organize Sanayi Bölge Müdürlüğü
- j) İl Sosyal Hizmetler Müdürlüğü
- k) Diğer Sivil Toplum Örgütleri (Dernekler, Sendikalar, Vakıflar, Basın Yayın Kuruluşları vb.)

1.3. ÖNERİLER

Organizasyon

Sağlık İl Müdürlükleri, Bayındırlık ve İskan İl Müdürlükleri, Tarım ve Köy Hizmetleri İl Müdürlükleri, Sanayi ve Ticaret İl Müdürlükleri, Kültür ve Turizm İl Müdürlükleri, Çevre ve Orman İl Müdürlükleri, Ulaştırma Bölge Müdürlükleri, Köy Hizmetleri Bölge ve İl Müdürlükleri, Gençlik ve Spor İl Müdürlükleri, Sosyal Hizmetler ve Çocuk Esirgeme Kurumu İl Müdürlüklerinin de İl Özel İdarelerine devri öngörüldüğünden yeni yapılanmasında oldukça genişleyecek olan İl Özel İdareleri mevcut kuralları katı bir şekilde uygulayan hantal ve işlevsiz bir yönetim organizasyonu yerine, yurttaşın gereksinimlerinin esas alındığı, hizmetten yararlanan kitle ile birlikte hareket eden, işlevsel, rasyonel, daha etkin bir yönetim yapı ve anlayışı hakim kılınmalıdır.

İl Özel İdaresinin tüm yöneticilerinin neyi, ne zaman, nasıl yapacağını, yapması gerektiğinin, eğer yapmazsa hesap vermek zorunda olduğunu bileceği; yetki ve sorumluluk karmaşası aşıldıktan sonra beklentiler, görev ve sorumlulukların daha somutlanacağı bir teşkilat yapısı oluşturulmalıdır.

Bartın İl Özel İdaresi yapılanmada yeni yasaya göre Genel Sekreterlik, Mali İşler, Hukuk İşleri, İnsan Kaynakları, Sağlık, Tarım, İmar ve Köye Yönelik Hizmetler Müdürlüklerini oluşturacaktır. Ancak hizmetlerin koordinasyonu,

yatırımların planlanması ve idarenin geliştirilmesi görevlerini yapacak ve bünyesinde Bilgi İşlem merkezini de içerecek Strateji Geliştirme Müdürlüğüne de ihtiyaç olacaktır. Ayrıca hizmetlerin tanıtımı için Basın ve Halkla İlişkiler Müdürlüğü de kurulmalıdır. Aynı zamanda İl Özel İdarelerinin norm kadrolarının belirlenmemiş olması en önemli problemlerden biridir.

- **Hizmetçi Eğitim**

Yepyeni bir anlayış ile yeniden yapılandırılan İl Özel İdarelerinin organizasyon yapısı, sorumluluk ve yetkilerinin öğretileceği standart, sistematik ve dönemsel bir hizmet içi eğitim programı oluşturulmalıdır.

- **Kriz Yönetimi (İl Afet Yönetim Birimi)**

Her tür krizin çok az hasarla atlatılabilmesi için çağdaş bir kriz yönetimi planlaması ve bunun etkili şekilde hayata geçirilmesi gereklidir. Birinci derecede deprem kuşağında yer alan, erozyon, sel ve heyelan olayları da yaşanan İlimize, ağır bir hasar görmeden İl Afet Yönetim Biriminin kurulması gerekmektedir. Birimin sağlık, afet, acil yardım ve kurtarma gibi teknik servisleri bulunmalı ve İdeki hizmetler çok başlılıktan kurtarılmalıdır.

- **Yeni Bir Kurum Kültürü Oluşturulması**

Çok değişik kurumlardan İl Özel İdaresi bünyesine katılan personelin niteliği geliştirilerek yeni kimliği olan Özel İdare personeli kimliği kazandırılmalıdır. Bu yapılmadığı takdirde kurum içi eski-yeni personel, eski kurum- yeni kurum uyumsuzluğu verimi azaltacak ve Özel İdarenin faaliyetlerini ortak amaç doğrultusunda yürütmesi zorlaşacaktır.

Kamu kurumlarının verimliliği artırılmalıdır. Bilgiyi kapalı mekana hapseden değil, paylaşan ve zenginleştiren, sentez yapan ve daha sofistike bilgiye ulaşan kamu yöneticisi ve kurum kültürü yaratılmalıdır. Hizmetten yararlanan yurttaşların gereksinimlerini göz önüne alarak hareket eden bir kurum kültürü oluşturulmalıdır.

Kurum bünyesinde oluşturduğu departmanla, halkın isteklerini, taleplerini dinleyen, onları nasıl karşılayabileceğini düşünen, ona yardım eden, sorunlarını çözen, yönetilenle kurum arasında sağlıklı, sürekli bir bilgi alışverişinin işlemekte olduğu kültürün yeşertilmesi gerekir. Kurum yöneticisi ve çalışanları, hizmetçi eğitimin çalışma yaşamı boyunca devam etmesi gereken bir süreç olduğunu algılayan, bilgiye, eğitime aç, kendisini sürekli yenilemek isteyen bir kültüre sahip olmalıdır.

1.4. STRATEJİK AMAÇ, HEDEF VE FAALİYETLER

1.4.1. KURUMSAL YENİDEN YAPILANMA VE KURUMSAL YAPININ GELİŞTİRİLMESİ

STRATEJİK AMAÇ 1: BİÖİ'sini, Mahalli İdare Reformu kapsamında yer alan mevzuata uygun biçimde yeniden yapılandırmak ve bu doğrultuda, İlin ihtiyaçlarının belirlenmesinde ve kaynak kullanımında diğer resmi ve özel kurumlarla işbirliği ve koordinasyon içerisinde, toplumun görüş ve katkılarına açık, katılımcı, saydam ve hesap verebilir bir anlayışla hizmet sunmayı özümsemiş, işlevsel, rasyonel ve çağdaş bir yönetsel yapı oluşturmaktır.

HEDEF 1.1: BİÖİ çalışanlarına, öncelikle oluşturulacak yeni kurumsal yapının etkinliğini ve yerinden yönetim anlayışının güçlendirilmesini sağlamaya yönelik olmak üzere hizmet içi eğitim verilecek ve hizmet içi eğitimde süreklilik sağlanacaktır.

Faaliyet 1.1.1: İlgili tüm personele 2006 yılı içerisinde yasal mevzuat ve yeni düzenlemelerle ilgili hizmet içi eğitim verilecektir.

Strateji: Hizmet içi eğitim, Kurum Stratejik Planı ile uyumlu ve yıllık hedeflere göre programlanıp yürütülecektir.

Strateji: Hizmet içi eğitimlerin yürütülmesinde bu konuda deneyimli sivil kuruluşların aktif katılımı sağlanacaktır.

HEDEF 1.2: 5302 Sayılı İl Özel İdare Kanununda öngörülen faaliyetler ve kurumsal yapı dikkate alınarak, BİÖİ'nin organizasyon yapısı ana hizmet, danışma ve denetim ile yardımcı hizmet birimlerinden oluşturulacaktır.

Strateji: Stratejik plan anlayışının yerleştirilmesi ve bu anlayışın Kurum çalışmalarının ayrılmaz bir parçası haline getirilmesi yönündeki çabalar sürdürülecektir.

HEDEF 1.3: Yeniden yapılandırılarak faaliyetleri ve personel sayısı önemli ölçüde artan BİÖİ'de kurumsallaşmanın sağlanması amacıyla katılımcı bir anlayışla yeni bir kurum kültürü oluşturulacaktır.

Faaliyet 1.3.1: Değişik birimlerden personelin katılımı ile seminer, atölye çalışması, beyin fırtınası gibi yöntemlerle kurumun amaçları, varsayımları, felsefeleri, değerleri ve ilkeleri ortaya konulup, kurum kültürü oluşturulacaktır. Kurumsal hizmet sunmada tüm bunlar dikkate alınacaktır.

Faaliyet 1.3.2: Kurum kültürüne ilişkin değerler BİÖİ'nin web sitesinde, kamuoyunun görüş ve değerlendirmelerine açık olarak yer alacak, bu görüş ve değerlendirmeler ışığında gerekirse yenilenmesi amacıyla yeni çalışmalar yapılacaktır.

HEDEF 1.4: İldeki yerel hizmetlerin etkili ve verimli biçimde planlanması, uygulanması ve sunulmasında zorunlu olan kurumlar arası işbirliği ve koordinasyon katılımçılık, saydamlık ve hesap verebilirlik ilkeleri göz önünde bulundurularak güçlendirilecektir.

Faaliyet 1.4.1: Bartın Belediyesi ile ortak çalışmaların yürütülebilmesi amacıyla bir "ortak çalışma, izleme ve değerlendirme komitesi" oluşturulması için girişimlerde bulunularak, kentleşme ve kent hizmetlerinin sunumunda bütünlük sağlanacaktır. Bu komite, faaliyetlerine ilişkin yılda 1 kez rapor yayımlayarak kamuoyunun bilgisine sunacaktır.

Faaliyet 1.4.2: İlin gelişimi ile ilgili genel idare kuruluşları, mahalli idare kuruluşları, STK'lar ile koordinenin sağlanması için yılda 4 kez toplantı yapılacak, toplantılarda alınan kararlar ve sonuçları web sitesinde güncel olarak yer alacaktır.

Faaliyet 1.4.3: BİÖİ web sitesinin 1 yıl içinde oluşturularak, tüm kentte yaşayanların güncel bilgilere ulaşması sağlanacaktır ve interaktif yöntemle geri besleme alınacaktır.

Faaliyet 1.4.4: BİÖİ'nin faaliyetleri ile ilgili her yıl için hazırlanan faaliyet raporu, izleyen yılın ilk üç ayında, web sitesinde yayımlanarak ve basılı doküman halinde (gerekirse ücret karşılığında) kamuoyunun bilgisine sunulacaktır.

Strateji: *İle yönelik yapılan Bölgesel planlar ve Belediyenin stratejik planları ile Kurumun stratejik planı arasında işbirliği ve bilgi alışverişi sağlanacaktır.*

Strateji: *Genel İdarenin yerel birimleri, yerel idareler, STK'lar ve meslek kuruluşları ile işbirliğine özel önem verilecektir.*

Strateji: *Kurum faaliyetleri ve sunulan hizmetler hakkında İldeki tüm kurum, kuruluşların ve kamuoyunun yeterince bilgilendirilmesini sağlayan ve onların ihtiyaçlarını ve eğilimlerini belirlemeye yarayan mekanizmalar oluşturulacaktır.*

HEDEF 1.5: İl hizmetlerinin yürütülmesinde etkinliği sağlamak için İlin tüm envanter ve bilgilerinin toplanacağı ve bu verilerin analizinin yapılacağı bir merkez oluşturulacaktır.

Faaliyet 1.5.1: Elektronik ortamda ulaşılabilir Yerel Bilgi Bankası ve Dokümantasyon Merkezi oluşturulacaktır.

STRATEJİK AMAÇ 2: Personelin, norm kadro çalışmaları çerçevesinde performans, kariyer ve liyakatine göre istihdamı sağlanarak, özlük hakları iyileştirilmek suretiyle iş verimliliği ile çalışma ve yaşama standartlarını yükseltmektir.

HEDEF 2.1: Norm kadro esaslarına göre, İlin yerel özelliklerini de gözeten, personel planlaması 2007 yılına kadar tamamlanacaktır.

HEDEF 2.2: Personelin verimliliğini artırmaya ve çalışma koşullarını iyileştirmeye yönelik mekansal ve teknik donanımına sahip olmaları sağlanacaktır.

Strateji: *İş tanımları yapılarak, Özel İdare Personelinin bu tanımlanmış işin niteliğine göre istihdam edilmesine özen gösterilecektir.*

HEDEF 2.3: Personelin performansını arttırmaya yönelik teşvik mekanizmaları geliştirilecektir.

Faaliyet 2.3.1: Özel İdare personelinin her yıl %10'nuna performansına göre ödül verilecektir.

Strateji: *İnsan Kaynakları Yönetimi oluşturulması yönünde gerekli adımlar atılacaktır.*

BARTIN İL ÖZEL İDARESİ TEŞKİLAT ŞEMASI

İL GENEL MECLİSİ

VALİ

İL ENCÜMENİ

MECLİS BİRİM
YETKİLİSİ

GENEL
SEKRETER

ENCÜMEN BİRİM
YETKİLİSİ

BİRİM
MÜDÜRLÜKLERİ

HUKUK
MÜŞAVİRLİĞİ

İLÇE
MÜDÜRLÜKLERİ

İNSAN KAYNAKLARI
VE EĞİTİM
MÜDÜRLÜĞÜ

MALİ HİZMETLER
MÜDÜRLÜĞÜ

İMAR VE KENTSEL
İYİLEŞTİRME
MÜDÜRLÜĞÜ

TARIMSAL
HİZMETLER
MÜDÜRLÜĞÜ

PLAN PROJE İNŞAAT
YATIRIM
MÜDÜRLÜĞÜ

DESTEK HİZMETLERİ
MÜDÜRLÜĞÜ

MÜDÜRLÜK

AMASRA İLÇE
MÜDÜRLÜĞÜ

KURUCAŞİLE İLÇE
MÜDÜRLÜĞÜ

ULUS İLÇE
MÜDÜRLÜĞÜ

1.5. UYGULAMA STRATEJİSİ VE BÜTÇE İLİŞKİSİ

Görev Alanları	2006 (YTL)	2007 (YTL)	2008 (YTL)
İl Özel İdaresi	4.149.156.-	4.315.000.-	4.488.000.-
Köye Yönelik Hizmetler	363.000.-	377.500.-	393.000.-
Milli Eğitim Hizmet.	628.344.-	653.000.-	680.000.-
Sağlık Hizmetleri	46.000.-	48.000.-	50.000.-
Kültür Turizm Hizmet.	25.000.-	26.000.-	27.000.-
Tarım Hizmetleri	148.500.-	155.000.-	160.000.-
Bayındırlık Hizmetleri	35.000.-	36.000.-	38.000.-
Genç. Ve Spor Hizmet.	95.000.-	99.000.-	102.000.-
Sosyal Hizmetler	10.000.-	10.500.-	11.000.-
TOPLAM	5.500.000.-	5.720.000.-	5.949.000.-

2. KÖYE YÖNELİK HİZMETLER BİRİMİ

2.1. MEVCUT DURUM

Mevcut Yol Durumu

Bartın İlinin 2005 yılı sonu itibarıyla ilçeleri ile birlikte yol durumu aşağıda belirtildiği şekildedir.

İlçesi	Asfalt	Stabilize	Tesviye	Ham Yol	Toplam
Merkez	399	356	32	18	805
Amasra	52	49	6	-	107
Kurucaşile	38	33	2	18	91
Ulus	91	535	6	-	632
Toplam	580	973	46	36	1635

Genel Toplam : 1635 km

Birinci ve İkinci Derece Köyollarından Yararlanan Köyler, Üniteler ve Toplam Nüfus

İlçe Adı	1+2. Derece Köy yolu						
	Toplam Tul (km)	Köy		Bağlı		Toplam Ünite	
		Ad.	Nüfus	Ad.	Nüfus	Ad.	Nüfus
Merkez	805	122	45.320	267	37.762	389	83.082
Amasra	107	22	5.539	31	2.840	53	8.379
Kurucaşile	91	18	3.016	24	1.616	42	4.632
Ulus	632	68	9.553	196	12.972	264	22.525
Toplam	1635	230	63.428	518	55.190	748	118.618

Grup Köy Yolları Toplamı

Merkez : 295 km
Amasra : 44 km
Kurucaşile : 58 km
Ulus : 162 km
Toplam : 559 km

Köy yolu Tanımı : Devlet ve İl yolları dışında kalan köyü; köye (Köy Belediyeleri dahil) ve bağlılarına, İl, İlçe ve bucak merkezleri ile devlet ve İl yollarına bağlayan yollara **köy yolu** denir.

Köy yolu Ağı : Köy yolu tanımına giren yollar ile köy içi yollar **köy yolu ağını** oluşturur.

Grup Köy yolu Tanımı : Aynı güzergah üzerinde bulunan iki ve daha fazla sayıda köy ile bağlılarını; İl, İlçe ve bucak merkezleri ile devlet ve İl yollarına bağlayan yollara **grup köy yolu** denir.

Münferit Köy yolu Tanımı : Grup köy yolu ve bağlantı yolları dışında kalan, bir köyü veya bağlılarını; grup köy yoluna, İl, İlçe ve bucak merkezleri ile devlet ve İl yollarına bağlayan yola **münferit köy yolu** denir.

Bağlantı (Alternatif) Yol Tanımı : Üzerinde herhangi bir yerleşim ünitesi bulunmayan ancak, köy ve bağlısını; birbirine veya il ve devlet yoluna birden fazla yol ile bağlayan yola **bağlantı yolu** denir.

Köyüçü Yol Tanımı : Yol yapım ve bakım makinalarının çalışabileceği köy veya bağlısının ana ulaşım yolu üzerinde bulunan, ünitenin giriş ve çıkışını sağlayan veya ulaşım yolunun uzantısı niteliğindeki yola **köyüçü yol** denir.

Birinci Derece Öncelikli Köyyolu Tanımı : Köyün veya bağlısının: İl, ilçe ve bucak merkezleri ile devlet, İl ve grup köyyoluna en uygun güzergahla ulaşımını sağlayan yola **birinci derece öncelikli köyyolu** denir.

İkinci Derece Köyyolu Tanımı : Köy ve bağlılarını; Birinci derece öncelikli ana ulaşım yolu dışında, birden fazla bağlantı yolu ile (alternatif) bağlısına, köye, grup köyyoluna, devlet ve İl yoluna bağlayan yola **ikinci derece köyyolu** denir. Bir başka ifade ile birinci derece öncelikli köyyolu tanımı dışında kalan yollar ikinci derece köyyolunu oluşturur.

Taşocakları;

Kurumumuz köyyollarında ihtiyacı olan tabii malzemeyi aşağıda sıralanan ocaklardan sağlamaktadır. Bu tabii malzeme köyyollarında dolgu malzemesi olarak kullanılmaktadır.

Bu ocaklar ;

1. Gürgenpınarı Taş Ocağı	: 32.500 m ²
2. Karasu Taş Ocağı	: 6.000 m ²
3. Makaracı Taş Ocağı	: 4.025 m ²
4. Paşalılar Taş Ocağı	: 26.000 m ²
5. Sarıderesi Taş Ocağı	: 40.000 m ²
6. Söğütlü Taş Ocağı	: 22.500 m ²
7. Darıören Taş Ocağı	: 15.000 m ²
8. Başköy Taş Ocağı	: 3.750 m ²
9. Çerde Taş Ocağı	: 12.500 m ²
10. Abdurrahman Taş Ocağı	: 18.000 m ²
11. Ulukaya Taş Ocağı	: 6.400 m ²
12. Aşağıçamlı Taş Ocağı	: 18.000 m ²

Mevcut İçmesuyu Durumu

264 adet köy sınırı içinde bulunan ünitelerde :

İşin Cinsi	Köy		Bağlısı		Toplam Ünite	
	Adet	Nüfus	Adet	Nüfus	Adet	Nüfus
Sulu	211	58.783	420	44.366	631	103.149
Yetersiz	52	7.680	120	9.712	172	17.392
Susuz	1	56	13	662	14	718
Toplam	264	66.519	553	54.740	817	121.259
Hizmet Dışı	4	2.642	19	2.621	23	5.263
Genel Toplam	268	69.161	572	57.361	840	126.522

İl genelinde susuz olarak nitelendirilen 1 adet köy şu anda yapım aşamasında olup, 2006 yılı sonunda sağlıklı içmesuyuna kavuşacaktır.

Sulu ünitelerden 180 adet köy ve 315 adet bağlısı şebekeli, 31 adet köy ve 105 adet bağlısı çeşmeli olmak üzere toplam 211 adet köy ve 420 adet bağlısı sağlıklı içmesuyuna kavuşmuş durumdadır. Nüfusun 103.149'u sağlıklı içmesuyundan yararlanmaktadır.

Yetersiz ünitelerden 13 adet köy ve 19 adet bağlısı şebekeli, 39 adet köy ve 101 adet bağlısı çeşmeli olmak üzere toplam 52 adet köy ve 120 adet bağlısı içmesuyu olarak yetersiz durumdadır. Nüfusun 17.392'si içmesuyu yönünden yetersizdir.

Sulama ve Toprak İşleri :

Merkez'de 1.580 ha, Ulus'ta 148 ha olmak üzere toplam 1.728 ha alan Köy Hizmetleri tarafından sulamaya açılmıştır. Ancak sosyal ve ekonomik nedenler ve sel sonucu tahrip olması nedeniyle tesisler çalışmamaktadır. Yine İl genelinde Merkez'de 4.379 ha alanda da drenaj ve toprak ıslahı çalışmaları yapılmıştır.

İnşaat-İskan :

Devlet-vatandaş işbirliği ile merkezde 4 adet kanalizasyon çalışması yapılmıştır.

İlçeler	Sosyal ve Ekonomik Tesisler			Kanalizasyon
	Cami (adet)	Diğer Tesisler (adet)	Toplam	Köy (adet)
Merkez	50	5	55	2
Amasra	21	2	23	-
Kurucaşile	4	-	4	-
Ulus	12	1	13	2
Toplam	87	8	95	4

2.2. KURULUŞ İÇİ ANALİZ

Tarihçesi :

Köy Hizmetleri Genel Müdürlüğü 1984 yılında YSE, TOPRAKSU ve TOPRAK-İSKAN kuruluşlarının birleştirilmesi ile kurulmuştur. 1992 yılında Bartın'ın İl olması ile birlikte, Köy Hizmetleri Genel Müdürlüğü 13.Kastamonu Bölge Müdürlüğüne bağlı olarak Bartın Köy Hizmetleri İl Müdürlüğü kurulmuştur. 16.03.2005 tarihinde ise Köy Hizmetleri Genel Müdürlüğü'nün lağv edilmesi ile birlikte Bartın Köy Hizmetleri İl Müdürlüğü Bartın İl Özel İdaresi bünyesinde Köye Yönelik Hizmetler İl Müdürlüğü olarak görevini sürdürmektedir.

Köye Yönelik Hizmetler İl Müdürlüğü, kırsal alandaki yerleşim ünitelerine yol ve içmesuyu götüren, kırsal yerleşim birimlerini yeniden tesis eden ve toprak ile su kaynaklarının korunmasını, geliştirilmesini ve verimli kullanılmasını sağlayan, çiftçilerin hizmetine götürülmek üzere gerekli etüt, hizmet ve yatırımları yapan ve uygulayan bir kuruluştur.

Görevleri :

Birimin başlıca görevleri şunlardır ;

- Devlet ve il yolları ağı dışında kalan köyler ve bağlı yerleşim birimlerinin köy yolu ağını tespit etmek, bu yollarla köy içi yollarını ve bu yollar üzerindeki sanat yapılarını yapmak ve mevcutlarını geliştirmek,
- Kalkınma plan ve programlarında yer alan ilke ve politikalara uygun bir şekilde, toprak ve su kaynaklarının verimli kullanılması, korunması ve geliştirilmesini sağlamak,
- Baraj, havaalanı, fabrika ve savunma ile ilgili tesislerin yapımı, tarih ve tabiat kıymetlerinin korunması gibi amaçlarla yapılacak kamulaştırmalar nedeniyle, geçim imkanlarını kısmen veya tamamen kaybedecek nüfus ile göçmen göçbeleri, bulunduğu yerde geliştirilmesi mümkün olmayan orman içi köyleri, mahalle, kom, mezra gibi dağınık yerleşim yerlerini yeni bir yerleşme yerinde toplamak, tarım içi ve tarım dışı sahalarda iskan etmek,
- Köy ve bağlı yerleşim birimlerinin yol, su ve kanalizasyon tesisleri ile askeri garnizonların içme ve kullanma suyu tesislerini yapmak,
- Tarım alanlarının gayesine uygun kullanımını sağlamak, devlet sulama şebekelerinde arazi tesviyesi, tarla başı kanalları, tarla grup yolları ve tarla içi drenaj tesisleri yapmak,
- Devletin hüküm ve tasarrufu altındaki arazinin tespit, tayin ve hazine adına tescil işlemlerini yapmak, yıllık uygulama programlarında yer alan projelerin uygulanmasını sağlamak,
- Geçmiş yıllarda yapılan altyapı ve diğer tesislerin bakım, onarım ve işletmesini sağlamada köy muhtarlığına yardımcı olmakla görevli kılınmıştır.

Teşkilat Yapısı

5286 sayılı Kanunla değişik 3202 Sayılı "Köye Yönelik Hizmetler Hakkında Kanunun" Ek2. maddesinin birinci fıkrası ile söz konusu Kanunun 2. Maddesinde sayılan hizmetlerin, İstanbul ve Kocaeli illeri dışında İl Özel İdarelerince yerine getirileceği hükmüne bağlanmıştır. Bu Kanuna göre kuruluş 16.03.2005 tarihinden itibaren İl Özel İdaresi bünyesinde Köye Yönelik Hizmetler Birimi olarak görev yapmaktadır.

Araç, Bina Envanteri ve Diğer Varlıklar

Kuruluşa ait Makine-İkmal Şube Müdürlüğü Binası, Büz Şantiye Binası, Asfalt Şantiye Binası, Kumluca Şantiye Binası, Merkez, Çakraz ve Ulus Bakımevleri Binası, Hizmet Binası, Misafirhane, Lojman, Yemekhane, Ambar, Atölye Yardımcı Tesisler ve Asfalt Plenti de (60 ton/saat kapasiteli) mevcuttur. Köye Yönelik Hizmetler araç durumu çizelge'de verilmiştir.

Köye Yönelik Hizmetler Makina Park Durumu

S.No	Makine Cinsi	Toplam	S.No	Makine Cinsi	Toplam
1	Binek-ST.VG Tipi Otomobil	3	17	Prın-Sekon.Konkasör	1
2	Arazi Binek Jeep	1	18	Paletli Excavatör	2
3	Ç.Ş.H. Pick-Up	8	19	Kanal Kazıcı ve Yükleyici	4
4	Minibüs	2	20	Seyyar Kompresör	2
5	T.Ş.H. Damperli Kamyon	33	21	Vagon-Drill	1
6	Sabit Kasalı Kamyon	1	22	Yapım Distribütörü	2
7	Çekici	2	23	Çek.Tip.Bakım Distr.	1
8	Otobüs	1	24	Çek.Tip.Roley Tank	1
9	Su Tankeri Arazöz	2	25	Semi-Kasalı Treyler	3
10	Yapım Greyderi	11	26	Yat.Yemek Tip.Kamp.Treyler	12
11	Dozer	7	27	Vibrasyonlu Silindir	5
12	Paletli Yükleyici	4	28	Seyyar Tamir	1
13	Lastik Tekerlekli Yükleyici	4	29	Seyyar Kaynak Makinası	1
14	Fork Lift	1	30	Jeneratör	2
15	Primer Konkasör	1	31	Asfalt Tamir Bakım Aracı	1
16	Sekonder Konkasör	1		GENEL TOPLAM	121

Personel Sayısı ve Nitelikleri

Birim emrinde 1 İl Müdürü, 1 İl Müdür Yardımcısı, 5 Şube Müdürü, 1 İnşaat Yüksek Mühendisi, 2 Ziraat Yüksek Mühendisi, 1 İnşaat Teknikeri, 1 Elektrik Teknikeri, 1 Doktor, 7 Memur ve 182 Daimi İşçi olmak üzere (20+182) 202 personel mevcuttur.

Gerçekleştirilmiş Önemli Faaliyetler ve Projeler

Köy Yolları Şubesi 2005 Yılı Uygulamaları

İşin Adı	Toplam Program (km)	Uygulama (km)	Açıklama
Tesviye	10	8	Devam ediyor.
Onarım	53	39	"
Stabilize	53	36	"
I.Kat Asfalt Kaplama	13	9	"
II.Kat Asfalt Kaplama	11	11	Bitti
Asfalt Bakım (m ³)	4500	4500	"
Malzemeli Bakım	618	525	"
Greyderli Bakım	1379,5	1255	"
Kar Mücadelesi	1696	1696	"
Sanat Yapıları			"
Köydes Kapsamında Yapılan İşler			
Stabilize	69,5	69,5	Bitti
Merkez İlçe Sanat Yapıları			"
Ulus İlçesi Sanat Yapıları			"
Amasra İlçesi Sanat Yapıları			"

İçmesuları Şubesi 2005 Yılı Uygulamaları

İşin Adı	Toplam Program (ünite)	Uygulama (ünite)	Açıklama
Genel İdare Kaynaklı Projeler			
6 adet Yapım Projesi	17	17	Devam ediyor.
Limit Boru Yardımı			Bitti.
Motopomp-Trafo Malzeme Alımı			Devam ediyor.
Özel İdare Kaynaklı Projeler			
1 adet Onarım Projesi			Bitti.
Muhtelif İçmesuları Limit			"
Köydes Kapsamında Yapılan İşler			
7 adet Yapım Projesi	7	7	Devam ediyor.

İnşaat İskan Şubesi 2005 Yılı Uygulamaları

İşin Adı	Açıklama
6 adet Kanalizasyon Tesis.	Devam ediyor.
3 adet Tesis Yapımı	Devam ediyor.

Sulama ve Toprak İşleri Şubesi 2005 Yılı Uygulamaları

İşin Adı	Açıklama
2 adet Limit Boru Yardımı	Devam ediyor.

2.3. FIRSATLAR ve TEHDİTLER

İçmesuyu ve Kanalizasyon :

Köy yolları ile ilgili envanter bilgileri mevcut durum kısmında verilmiştir. 2000 yılı verilerine göre yeterli içmesuyu getirilen nüfus oranı %77,55'dir.

Son yıllarda iklim değişikliklerinden dolayı yerüstü yeraltı sularının azalması nedeni ile eskiden çok bol olan kaynaklar yetersiz hale gelmiş, bir kısmı da kirletilmiş olduğundan kullanılmamaktadır. Bu durum da her köy ve üniteye ayrı ayrı kaynak bulmayı zorlaştırmakta veya maliyete neden olduğundan dolayı kullanılmasını imkansızlaştırmıştır. Az sayıdaki köy nüfusu ile bu inşaat ve işletme maliyetlerinin karşılanması mümkün olmamaktadır. Bartın'da kullanılacak olan yerüstü sularının kaynakları bitmiş mevcut olan kaynakların hepsi köylere içmesuyu getirilmesinde kullanılmıştır. Bundan sonra yapılacak çalışmalarda yeraltı sularının sondajlar (ırmak kenarlarındaki sondaj ve keson kuyularından) vasıtasıyla kullanılabilirliğinin artırılması gerekmektedir.

Aynı zamanda bölgemizin dağlık ve engebeli olması nedeni ile kırsal yerleşim çok dağınık ve birbirinden kopuk olması ilave edilirse, alt yapı tesislerinin yapımı zorlaşmaktadır. Yerleşim yeri topoğrafyasının aşırı eğimli olması içmesuyu ve kanalizasyon şebekelerinin sağlıklı çalışmasını engellemektedir. Bu durum maliyetleri ve yapım sürelerini artırmaktadır. Örneğin beş ünitesi olan ve üniteleri arası 1 km mesafeli ve engebeli bir köyün tek bir sistemle çalışması zordur. İlimizde genel olarak kırsal yerleşim bu şekildedir. Buralara çoğu zaman ayrı ayrı kaynaklardan su getirildiğinden ayrı isale hattı ve depo yapılması gerekmektedir. Bunların çoğu zaman küçük kaynakları bulunmakta ve paylaşımında sorunlar yaşanmaktadır. Bu da ortalama bir tesiste en az %30-50 arası maliyet artışına neden olmaktadır.

Bütün köylerin sulu-şebekeli ve çevreye zarar vermeyen şekilde kanalizasyonlu hale getirilmesi çağdaş yaşamın vazgeçilmezleri arasındadır. Bir köy ya da ünitenin içmesuyu veya kanalizasyonu düşünülürken bir bütün olarak düşünülmelidir. Bir yere fosseptik yapılırken, o civarı veya dereyi kirletmeyecek, başka bir köy veya ünite için aşağılara yapılacak rezerv alanı korunacak şekilde planlanmalıdır. Fosseptikten sızan suların artıldıktan sonra çevreye verilmesi gereklidir (Doğal arıtma gibi). Bu yapılamıyorsa, grup yapılarak mümkün olanların tek fosseptikte toplanması ve uygun yere arıtma yapılması ile kirliliğe alternatif çözüm imkanları araştırılmalıdır. Atık suyu çevreyi kirletecek şekilde çevreye verdiğimizde kirlenen çevreden alınan suyun temizlenmesi, çok pahalıya mal olmaktadır. Köylerimiz genelde dere kenarında veya su kaynağı çevresinde olduğundan, derenin yukarisına fosseptik yapıp alt taraftan sondajla su temin edildiğinin örnekleri İlimizde oldukça çoktur.

Sistemli olarak bir yerin içmesuyu ve kanalizasyonu birlikte halledildikten sonra diğer yere geçilmelidir. Bu konuda, geniş kapsamlı, bir çerçeve plana ihtiyaç vardır. Süreyi ve maliyeti düşürmek için öncelikle toplu ve kalabalık köylerin sorunlarının çözülmesine çalışılmalıdır. Yöremizde, İl ve İlçe Merkezlerine yakın köyler hariç, çoğu göç vermiş, hane sayısı ve nüfusu azalmış ve azalmaya da devam etmektedir. Bu köylere yapılan yatırımların karşılığı alınamamakta ve tesisler kullanılmayarak çürümeye terk edilmektedir. Bu durumun ortadan kaldırılması için cari mevzuatlar çerçevesinde şu çözüm önerilmektedir. Köylerin nüfusu az olanları merkezi bir köye çekilerek ve köyde üretim imkanlarının artırılarak (hayvancılık, orman ürünleri, değişik iş atölyeleri açılarak) köylerin birleşmesi sağlanmalıdır.

Envanterde yetersiz olan görülen köy ve ünite sayısının fazla olması suyun yetersizliğinden değil, içmesuyunun küçük bahçe sulamalarında kullanılması nedeniyle yetersiz olmaktadır. İçmesuyu hesapları yapılırken köyün ya da ünitenin o günkü nüfusuna göre otuz yıl sonrasının nüfus artışı hesaplanarak müstakbel su ihtiyacı belirlenmektedir. Fakat yöremizdeki kırsal nüfus yıldan yıla göç nedeniyle azalmaktadır. İçmesuyunun yetersiz olmasının nedeni nüfus artışı değildir. Bu nedenle içmesularında bu yıl içerisinde sağlıklı envanter çalışmalarının mutlaka yapılması gereklidir.

İçmesuları projelerinde memba tesbitinin ve tahsisinin mutlaka proje öncesi yapılması ve ondan sonra proje yapımına geçilmesi gerekmektedir. Aynı zamanda ölçülebilir su kaynağı debisinin, suyun en az olduğu ekim, kasım, aralık aylarında yapılması daha sağlıklı bir sonuç vermektedir.

Kuruluşumuzda özellikle etüt proje şubesinde harita mühendisi, jeoloji mühendisi ve maden mühendisinin olması gerekmektedir.

İçmesularında yapım ve limit işlerinin ayrılması gerekmektedir.

Köy yolları ve Sanat Yapıları :

2000 yılı verilerine göre kırsal yerleşimlerde asfalt yol oranı %36,95'tir. Nüfusun yoğun olduğu yerlerde grup köy yolları olup, asfalt yoldan faydalanılmaktadır.

Yolların düzgün olarak yapılması ve altyapısının tamamlanması ve bozulmaması sağlanmalıdır. Bunun için yolun standartlara uygun olarak planlanması, gerekli yerlere büz ve sanat yapısının yapılması gereklidir. II.kat asfalt çalışmalarının da yapılması, asfalt ömrünün uzatılması yönünden gereklidir.

Yöremizin eğimli ve yağışlı olması, sürekli yolların onarılmasını gerektirmektedir. Yeni yol açımı, bozulan yolların tamiri, stabilize yapımı ve heyelan temizliği ve diğer işler için de ayrıca zaman, işgücü, iş makinası ve ödenek ihtiyacı doğmaktadır. Bu değerlendirmeler doğrultusunda, ödenek, makine teçhizat parkı ve iş gücü imkanlarının artırılması zorunludur.

Açılacak yolun genişletilmesi için istimlak işlemlerinin ödenek ihtiyacı karşılanmalı, istimlakların daha ucuz ve süratli bir şekilde halledilmesi gerekmektedir.

Orman geçişlerindeki mevzuatın daha da kısaltılması gereklidir.

Dağınık yerleşim özelliğine sahip birçok köy ve ünite geniş bir yol ağı oluşturmaktadır. Ekonomik getirileri fazla olmayan bu yerleşim birimlerinin toplulaştırılması gereklidir. Mevcut köy yollarımızın standarda ulaşması için yapılması gerekli diğer bir konu da kamulaştırma çalışmalarına ödenek temin edilmesi gerekmektedir.

Stabilize yol çalışmalarında önceden dere malzemesi kullanılmaktaydı, fakat bu malzemenin zamanla yolda kaymasıyla artık dere malzemesi tercih edilmemektedir. Bunun yerine filler ve tabii malzeme (balast) kullanılmaktadır.

Asfalt yapımlarında yolun stabilize yapıldıktan sonra bir sezon stabilize durumunda bekletilerek, yolun iyice oturmasının sağlanması ve meydana gelen bozulmalar yeniden giderilerek asfaltın ikinci sezonda yapılması asfaltın ömrü açısından gereklidir.

Köy yollarında stabilize, asfalt, bakım, onarım ve trafik işaretleri üniteleri kurularak sözkonusu işlerin ayrı ekipler tarafından yapılması programın daha çabuk sağlıklı gerçekleşmesini sağlayacaktır.

Köy yolları yol ağımızda (kontrol kesim numarası olmadığından) yer almamaktadır. Kanalizasyon ve içmesuyu yapımlarından dolayı bozulan bu yolların asfalt ve stabilize yapılması mümkün değildir. Bu nedenle bu yolların çevre düzenlemesi adı altında kilit ve parke taşı olarak yapılması uygun olacağı düşünülmektedir.

2.4. MİSYON, VİZYON VE İLKELER

Köye Yönelik Hizmetler İl Müdürlüğü, kırsal alandaki yerleşim ünitelerine yol ve içmesuyu götüren, kırsal yerleşim birimlerini yeniden tesis eden ve toprak ile su kaynaklarının korunmasını, geliştirilmesini ve verimli kullanılmasını sağlayan, çiftçilerin hizmetine götürülmek üzere gerekli etüt, hizmet ve yatırımları yapan ve uygulayan bir kuruluştur.

Köye Yönelik Hizmetler İl Müdürlüğü'nün vizyonu kırsal alandaki yerleşim ünitelerine en iyi hizmeti götürerek yol, içmesuyu, kanalizasyon ve sulama sorunlarını tamamen çözümlenmek ve çiftçilerimizin hayatını kolaylaştırmaktır.

Çiftçilerimizin hayatını kolaylaştırmak ve refah seviyelerini yükseltmek için en iyi hizmeti götürmek.

Kırsal kesimdeki susuz ve suyu yetersiz köylerimizin içmesuyu problemlerini, kanalizasyon, yol ve sulama problemlerini çözmek için çalışmalar hızlandırılarak bütün alt yapı sorunları halledilecek ve çiftçilerimizin hayat standardı yükseltilecektir. Kuruluşumuz diğer kamu kuruluşlarının da ortak amacı olan Bartın İli halkına en iyi hizmeti götürmek, insanların hayat şartlarını kolaylaştırmak ve hayat standartlarını yükseltmek için çalışmaktadır.

1635 km yolun 300 km'si II. derecede yoldur. Bu yolun geriye kalan 1335 km yolun 580 km'si mevcut asfaltdır. 755 km I. derecede yolun asfalt yapılması hedeflenmektedir. Asfalt yapabilmek için yolun standartlarının iyileştirilmesi alt yapının (büz, menfez ve su kanallarının) tamamlanması ve 300 km'lik II. derece yolunda stabilizesinin tamamlanması hedeflenmiştir. Mevcut ve yapılacak olan sathi asfalt kaplamalarının ileriki yıllarda sıcak asfalt kaplaması haline dönüştürülmesi hedeflenmektedir. Köy yollarında ulaşılmayan köy ve ünite mevcut değildir.

2.5. STRATEJİK AMAÇ, HEDEF VE FAALİYETLER

STRATEJİK AMAÇ 1: İnsan sağlığını ön planda tutan, çevreyle uyumlu, sürdürülebilir ve rekabet gücü olan bir tarımsal kalkınma gerçekleştirebilmek amacıyla kırsal altyapıyı katılımcı bir yaklaşımla geliştirmektir.

HEDEF 1.1: Tarımsal verimliliği artırabilmek için, sulama suyu bulunan bölgelerde sulanabilir arazilerin sulamaya açılması sağlanacaktır.

Faaliyet 1.1.1: Köy Hizmetleri görev alanında, planlama dönemi süresince 1.728 ha alanda bozuk olan yer üstü sulama kanalının tadilatı yapılarak sulamaya açılması

Faaliyet 1.1.2: DSİ tarafından yapılan Kozcağız – Arıt ve Kirazlıköprü Barajlarının tamamlanması ile 8.061 ha arazi sulamaya açılacaktır. Barajların kapsamı dışındaki tarım arazilerinin de sulamaya açılması yönünde çalışmalar yapılacaktır.

HEDEF 1.2: Tarımsal verimliliğin artırılması için drenaj, arazi toplulaştırma hizmetlerine ağırlık verilecektir.

Faaliyet 1.2.1: Arazi toplulaştırma için İlimizin Proje kapsamına alınmasının sağlanması.

Faaliyet 1.2.2: 2006 yılından başlayarak 3 yıllık dönemde 100 ha. alanda drenaj çalışması yapılacaktır.

Faaliyet 1.2.3: Basıncı sulama imkânı bulunan sahalarda (Yeraltı sulama ve göletten sulama) yağmurlama ve damla sulama sistemini kabul eden köylere yatırımda öncelik verilecektir.

Strateji: Sulama projelerinin arazi toplulaştırma ve tarla içi geliştirme hizmetleri ile birlikte yürütülmesine özen gösterilecek, projelerde çiftçi desteğinin sağlanmasına yönelik modeller geliştirilmesine çalışılacaktır.

HEDEF 1.3: Erozyon tehlikesi altındaki arazilerde erozyonu önleyici, toprak ve su dengesini sağlayan tedbirleri alarak, toprak muhafaza çalışmalarında bulunulacaktır.

Faaliyet 1.3.1: Toprak derinliğinin uygun olduğu ve çiftçi muvafakatinin alındığı alanlarda 2006 yılından başlayarak 3 yıllık dönemde 50 ha. alanda toprak muhafaza çalışması yapılacaktır.

Strateji: Toprak muhafaza çalışmalarında çiftçilerin desteğini sağlayacak teşvik mekanizmaları geliştirilecektir.

HEDEF 1.4: Yeterli ve sağlıklı içmesuyu olmayan köylerin tamamı stratejik plan döneminde içmesuyuna kavuşturulacak, çevre sağlığı açısından risk taşıyan yöreler ile turistik bölgelerde öncelikli olmak üzere kırsal kanalizasyon şebekeleri ile atık su tesislerinin yaygınlaştırılması çalışmalarına hız verilecektir.

Faaliyet 1.4.1:

- Susuz konumda olan 14 ünite,
- Suyu yetersiz olan 52 köy,
- Suyu yetersiz olan 120 ünite,

Toplam 186 adet köy ve üniteden 62 adedi 2006 yılında geri kalanında tamamı plan süresince suya kavuşacaktır.

Faaliyet 1.4.2: İnşaat programlarımızda bulunmayan fakat sonradan aciliyetine binaen yapımına gerek duyulan yenileme, geliştirme, yeniden suya kavuşturma ve su araştırması gibi limit dahilindeki işlerden her yıl 30 adedi gerçekleştirilecektir.

Faaliyet 1.4.3: 1 adet susuz köyün içmesuyu inşaatı 2006 yılı sonuna kadar tamamlanacaktır.

Faaliyet 1.4.4: 2009 yılına kadar hidrojeolojik etüdü yapılan susuz ve suyu yetersiz köy ve ünitelerden her yıl 5 adedinde yeni kuyu açımı ve kuyu yenileme çalışmaları idare imkanları ve ihale yöntemiyle yapılacaktır.

Faaliyet 1.4.5: İçmesuyu bulunan ve topoğrafik yapısı uygun olan köylerden her yıl 5'inde kanalizasyon şebekesi çalışmalarına başlanacak, 2006 yılından başlayarak 3 yıllık dönem sonunda 15 köyün kanalizasyon şebekesi bitirilecektir.

Faaliyet 1.4.6: Plan döneminde 20 adet atık su tesisi yapılacaktır. (fosseptik, doğal ve biyolojik arıtma tesisleri)

Strateji : Kanalizasyon ve içmesuyu inşaatlarında mahalli katkılara önem verilerek, pür emanet sistemiyle hizmetlerin daha ucuza ve kısa zamanda yapılması sağlanacaktır.

STARATEJİK AMAÇ 2: Kent-kır ve sosyo-ekonomik gruplar arasındaki hizmet farklılıklarını azaltan, çağdaş yaşamın gerekleriyle uyumlu halkın ihtiyaç ve beklentilerine uygun bir anlayışla fiziki ve sosyal altyapı çalışmaları yürütülecektir.

HEDEF 2.1: Tüm köy yolları her mevsim emniyetli bir şekilde ulaşılabilen, köy yolu standardına uygun biçimde yapılarak, köy ve bağlılarının ulaşım sorunu çözülecektir.

Faaliyet 2.1.1: Mevcut asfalt yolların korunabilmesi için her yıl 100 km II.kat asfalt kaplama yapılacaktır.

Faaliyet 2.1.2: 3 yıl içinde toplam 450 km asfalt yol yapılarak, tüm köy yolları asfaltlanmış olacaktır.

Faaliyet 2.1.3: Plan dönemi içinde stabilize köy yolu uzunluğu, her yıl 150 km.sinin I.kat asfalt kaplaması yapılarak 1030 km'ye çıkarılacaktır.

Faaliyet 2.1.4: Mevcut köy yollarımızı afetlerden korumak, standardını yükseltmek ve sanat yapısı eksikliklerini tamamlamak için her yıl 10 adet menfez ve 600 metre büz yatırma işi yapılacaktır.

Faaliyet 2.1.5: Asfalt ve stabilize kaplı yolların trafik levhaları 3 yıl içinde tamamlanacak ve trafik levhası tamamlanan yolların trafik levhası bakımları yapılacaktır.

Faaliyet 2.1.6: Toplam 1635 km olan köy yolu ağından her yıl;

- 900 km'sini greyderli bakımı,
- 300 km asfalt yolun yama işleri,
- 350 km malzemeli bakım,
- 1635 km yol ağının 1550 km'sine kar mücadelesi yapılacaktır.

Strateji : Köy yollarının yapımında yol kalitesinin artırılmasına ve yol onarımına öncelik tanınacaktır.

Strateji : Çalışmalarda halkın katkısına ve işlerin pür emanet yöntemi ile yapılmasına önem verilecektir.

HEDEF 2.2: Yatırım programlarında yer alan hizmetlerin yerine getirilebilmesi için ihtiyaç duyulan araç, gereç, makine ve ekipmanlar temin edilerek bunların bakım-onarım ve ikmalleri yapılacaktır.

Faaliyet 2.2.1: Yatırım programlarında yer alan hizmetlerin planlanan sürede tamamlanabilmesi için ihtiyaç duyulan iş makinelerinin, hizmet araçlarının, büro, arazi çalışmalarında kullanılacak olan malzemelerin yatırım programlarına bağlı olarak alımları ile ihtiyaç duyulması halinde bakımları ve onarımları gerçekleştirilecektir.

HEDEF 2.3: İçme, kullanma, sulama suları ve akaryakıt (mazot, benzin, kal.yak.) konularında tahlil ve analiz laboratuvarı açılacaktır.

3. TARIM

3.1. GENEL TARIMSAL DURUM

Tarım Sektörünün GSYİH'ya Katkısı

Tarım sektörü, Bartın'daki toplam GSYİH içindeki önemini her zaman korumuştur. İleriye yönelik olarak diğer sektörlerde meydana gelen daralma ve çalışabilir nüfusun İl içi istihdamı noktasında tarımın öneminin artacağı da muhakkaktır. Tarımın , İlin GSYİH'sı içindeki payında son yıllar dikkate alındığında fazla bir değişim görülmemektedir. Bununla birlikte dalgalanmalar görülse de tarım sektörünün büyüme hızında artış gözlenmiştir.

Bartın İlinde Bazı Sektörlerin Cari Fiyatlarla Sektör Payları ve Gelişme Hızları

Sektör Payı (%)					
Yıllar	1996	1997	1998	1999	2000
Tarım	33	26,7	26,7	24	23,5
Sanayi	15,4	15,3	9,7	10,5	9,7
İnşaat	7,8	10,9	7,5	6,8	6,2
Ticaret	7,9	8	7,6	6,9	7,6
Ulaştırma	14	18,1	24,8	24,7	28
Gelişme Hızı (%)					
Tarım	76,2	51,9	81,1	36,6	50,5
Sanayi	-4,5	87,5	14,8	63,6	41,8
İnşaat	101,3	163,8	23,8	32,2	38,5
Ticaret	76,1	89,9	72,3	38,8	68,4
Ulaştırma	110,6	142	147,5	51,8	74,1

Kaynak : DİE

Tarım toplam sivil istihdamdaki yerini ise her zaman korumuştur. Bartın'da 2000 yılında toplam istihdam 97.044 kişidir. Bunun 69.162'si (%71,2) tarım, ormancılık ve balıkçılık sektöründe çalışmaktadır. 2000 yılında İlde GSYİH 157.449.448 YTL'dir. Bu değer Ülke GSYİH'nın %0,1'ini teşkil etmektedir. Tarım sektörünün, İldeki GSYİH'daki oranı 37.010.690 YTL ile %23,5'ini oluşturmaktadır.

Bartın İlinde tarım, orman ve balıkçılık gibi alanlarda faaliyet gösteren kişi sayısı 69.165 kişidir. İlın istihdamdaki nüfusunun %71,3'ünü oluşturan bu değerın %63'ünü kadın, %37'sini ise erkek nüfus oluşturmaktadır.

İl tarımı istihdam ettiği nüfus itibarıyla Bartın'ın en önemli sektörünü oluşturmaktadır. İstihdamda yönelik önemine karşın, 1996 yılında Bartın tarımının GSYİH'daki İl sektörel yeri %33, gelişme hızı ise %76,2 iken, 2000 yılında sektör payı %23,5'e düşmüş ve gelişme hızı ise %50,5'e gerilemiştir.

Doğal Kaynak Envanteri

İlin doğal kaynaklarının bilinmesi tarımsal ve kırsal kalkınma potansiyellerinin ve kıstaslarının tanımlanması bakımından önemlidir. Doğal kaynaklar yenilenebilir ve yenilenemez kaynaklardan oluşmaktadır. Her ikisi de sürdürülebilir biçimde kullanılmalı, tarım ve tarım dışı kullanımlara uygunluğu ve kayıplarıyla ilgili tehlikeler açısından dikkatli olunmalıdır.

Bartın İline Bağlı İlçelerin Dahil Olduğu Agro-Ekolojik Alt Bölgeler :

Birinci Alt Bölge : Merkez **İkinci Alt Bölge :** Ulus **Üçüncü Alt Bölge :** Amasra, Kurucuşile

I) YENİLENEBİLİR KAYNAKLAR

Kaynak	Tanımlama
Güneş ve Yağış	<p>Güneş : Mevcut verilere göre Bartın İlinde yılda 182,1 gün güneşli geçmektedir. Güneşli geçen saatler veya yıllık birleşik sıcaklıklarla ilgili bilgiler bulunmamaktadır. İlde alt bölgeler arasında çok fazla farklılıklar bulunmamaktadır. İl genelinde güneşlenme şiddeti 3758 cal/cm²'dir.</p> <p>Yağış : Yıllık ortalama yağış miktarı 1000 mm'nin üzerindedir. Alt bölgeler arasında yağış farklılıkları bulunmamaktadır. En az yağış düşen ay 58,2 mm ile Nisan ayı olurken en fazla yağış alan ay ise 126,7 mm ile Aralık ayı olarak gerçekleşmiştir.</p>
Tarım Toprakları ve Ekilebilir Arazi	<p>Tarım Toprakları : Bartın İlinde iklim, topoğrafya ve ana madde farklılıkları nedeniyle çeşitli büyük toprak grupları oluşmuştur. Bartın'da alüvyal topraklar Bartın Çayı, boyunca, kolüvyal topraklar Merkez İlçe, Ulus çevresinin yanısıra küçük akarsu vadilerinde, kırmızı-sarı podzolik topraklar Merkez kıyı kesiminde, gri-kahverengi podzolik topraklara Ulus İlçesi civarında bulunmaktadır.</p> <p>Merkez İlçenin civarında, eğimin dik derinliğin sığ olduğu yerlerde yayılış gösteren kahverengi orman topraklarının ise yarısı ormanlarla kaplı olup, ancak %30'unda işlemeli tarım yapılmaktadır. Kireçsiz kahverengi orman toprakları ise Amasra'nın doğu ve batısında dik ve sığ yerlerde görülür.</p> <p>Ekilebilir Arazi : Bartın'daki toplam ekilebilir arazi 74.408 ha olup, I'inci-IV'üncü sınıf tarım arazisi miktarı yalnızca 36.699 ha'dır. Bunu anlamı aslında 37.709 ha'dan fazla ekilebilir arazinin diğer sınıf (V-VIII) arazilerden oluştuğu anlamına gelmektedir ki, bu da uygun olmayan marjinal arazilerin tarımsal üretimde kullanıldığını göstermektedir. I-IV. sınıf arazilerin %81,5'i alt bölgede bulunmaktadır. Bartın İli genelinde topografik faktörler ve arazilerin parçalı olması durumu ürün üretiminde önemli kısıtlar oluşturmaktadır.</p>
Su ve Rüzgar : (sulama, hidro-elektrik enerji kaynakları)	<p>Nehirler : İlin başlıca su kaynağı Kocairmak (Gökırmak) ve Kocanaz Irmaklarının birleşmesinden oluşan Bartın Çayı'dır. Ortalama debisi 23,83 m³/sn olup, T₂A₁'dir. Bartın Çayının kollarından biri olan Gökırmak'ın debisi 470 lt/sn, diğer kolu olan Kocanaz Irmağının debisi ise 430 lt/sn'dir. Gökırmak'ın kolu olan Kışla Deresi'nin debisi 100 lt/sn, Arıt Çayının debisi ise 250 lt/sn'dir. Kocanaz Irmağının kolu olan Kumluca deresinin debisi ise 115 lt/sn'dir. Karasu Irmağının debisi ise 60 lt/sn'dir.</p> <p>Sulama : Sulanabilir I., II., III.sınıf toplam arazi miktarı 21.820 ha'dır. Devlet sulaması yoktur. 5.457 ha arazide halk sulaması yapılmaktadır. Çeşitli tarihlerde Köy Hizmetleri tarafından sulamaya açılan 1.728 ha'lık sulama tesisleri çeşitli nedenlerle yıpranması sonucu kullanılmamaktadır.</p> <p>Hidro-elektrik : Yapımı devam eden Kirazlıköprü Barajının yanısıra Arıt ve Bartın Barajları da Hidro-elektrik santral vasfında olup, toplam 132,57 GWh enerji üreteceklerdir.</p>
Balıkçılık Kaynakları	<p>İlin başlıca balıkçılık kaynağı 59 km'lik Karadeniz sahil şerididir. Bununla birlikte başlıca tatlı su kaynağı Kocairmak (Gökırmak) ve Kocanaz Irmaklarının birleşmesinden oluşan Bartın Çayı'dır. İlde su yüzeyli alanların miktarı 28 ha'dır.</p>

Ormanlar ve Muhafaza	<p>Bartın İlinde 98.578 ha orman alanı bulunmaktadır. Bu alan İl genel yüzölçümünün %46'sını oluşturmaktadır. Ormanlar çoğunlukla meşe, kayın, gürgen, kestane, çam ve köknar gibi ağaç çeşitlerinden oluşmaktadır. İlde 17.020.570 m³ yapacak, 80.752 m³ yakacak rezervi bulunmaktadır.</p> <p>Mevcut orman alanlarının büyük kısmını koru ormanları oluşturmaktadır. İldeki ormanların yönetimi, muhafazası, bakım ve gençleştirme çalışmaları Bartın ve Ulus Orman İşletme Müdürlüklerince yürütülmektedir. Orman içi ve civarındaki 259 köy orman köyü olarak kabul edilmiş olup, bunlara muhafaza amaçlı özel yardımlar sağlanmıştır.</p>
Diğer Flora ve Fauna	<p>Flora : Avrupa Sibirya Fitocoğrafik Bölgesi içerisinde bulunan Bartın, gerek orman arazileri gerekse açık otlaklar ve meralar bakımından zengin bir flora içermektedir. Fagus orientalis (kayın), Castanea sativa (kestane), Abies bornmülleriana (köknar), Abies nordmandiana (köknar), Carpinus orientalis (gürgen), Carpinus betulus (gürgen), Rhododendron ponticum (ormangülü), Rhododendron flavum (ormangülü), salep, çilek, kekik, mahlep, ada çayı, böğürtlen, ıhlamur, kızılçık, muşmula, çam türleri, kuşburnu ve defne geniş yayılış göstermekle birlikte maki ve bozuk maki, orman, bozuk orman, dere, nemli alan ekosistemlerinde de çok sayıda boylu, çalı ve yerörtücü formunda doğal bitkiye rastlamak mümkündür.</p> <p>Fauna : Bartın İlinde gerek karasal alanlar üzerinde, tarım alanlarından orman alanlarına kadar gerekse su yüzeyli alanlar üzerinde, fauna bakımından zenginlik mevcuttur. Yaban hayvanlarından domuzun ildeki sayısı oldukça artmış ve tarım ürünlerini tehdit edecek boyutlara ulaşmıştır.</p>

II) YENİLEMEYEN KAYNAKLAR

Kaynak	Tanımlama
Madenler	İlde taşkömürü, kuvarsit, şiferton, dolomit, marn ve alçı taşları, kalker ve kil yatakları, mermer, volkanik taşlar ve inşaat kumulları ile maden suları yatakları bulunmaktadır.
Tarihi ve Turistik Yerler	<p>Bartın İli gerek Türk egemenliğine girmeden önceki köklü tarihiyle gerekse Türk egemenliğine girdikten sonrasında ait süreçte zengin tarihi yapı ve çevrelerin oluşumuna ev sahipliği yapmıştır.</p> <p>Amasra, Tekkeönü ve Güzelcehisar Kaleleri, Halitbey, İbrahimpaşa, Şadırvan, Hacımehmet, Yahyaağa, Orduyeri, Kemerköprü, Fatih Camileri ile İçkale Mescidi, Kemer, Orduyeri, Kemerdere Köprüleri, Kuşkaya Yol Anıtı, Aya Nikolas Kilisesi, Ebu Derda Türbesi, Amasra Çekiciler Sokağı ve Yerel Sivil Mimarinin örneklerinden de Bartın Evleri gibi tarihi yapılar ile İnkumu, Amasra, Güzelcehisar, Mugada, Kızılkum, Çakraz, Akkonak, Göçkün, Kurucaşile Tekkeönü, Kapısıyu Plajları bulunmaktadır. Bunların yanısıra Uluyayla ve Arıt yaylaları, Gürcüoluk Mağarası, Aksuçayı Şelalesi ve Ulukaya Şelalesi gibi doğal güzellikler bulunmaktadır. Ayrıca Bartın Irmağı kano ve su bisikleti sporları açısından potansiyel teşkil etmektedir.</p> <p>Bartın-İnkumu arasındaki 17 km, Bartın-Amasra-Kurucaşile arasındaki 25 km, Ulus-Eldeş-Güneyören arasındaki 25 km'lik yollar üzerinde doğal ve rekreasyonel alanlar bulunmaktadır.</p>
Doğa Koruma Alanları	İl sınırları içerisinde Kastamonu-Bartın-Arıt Milli Parkının %60'lık kısmı Bartın sınırları içinde bulunmaktadır. Uluslararası öneme sahip kanyonlar, boğazlar, mağaralar, şelaleler, düdenler gibi ilginç karstik oluşumları; 1200 yıllık doğal flora ve endemik bitki varlığı; 129 kuş ve 40 memeli türünün yaşadığı fauna zenginliği, bilimsel araştırma ve çevresel izleme olanakları ile Doğa, Mağara, Botanik, Fotosafari, Ornitoloji ve Kültür turizmi açısından oldukça cazip zengin çeşitlilik sunmaktadır. Dünya Doğayı Koruma Vakfı tarafından "Dünyadaki 100 Ülkemizdeki 9 Sıcak Noktadan" birisi olarak nitelendirilmektedir.

İl Arazisinin Niteliklere Göre Dağılımı

İlin toplam yüzölçümü 214.300 ha olup, bunun 74.408 ha alanında tarım yapılmaktadır. 98.578 ha'lık alan orman, 15.000 ha'lık alan çayır-mera ve 26.314 ha'lık alan ise yerleşim ve diğer alanlardır.

Bartın'da orman ve fundalık alanlar %46'lık oranla en fazla alana sahipken, çayır mera alanları %7'lik oranla en düşük alana sahiptir.

Bartın İlinde orman alanlarının fazlalığı, birinci ve ikinci derece orman ürünleri üretimi bakımından bir potansiyel teşkil etmekte, ancak orman alanlarında yeterince bakım olmaması ve ikinci derece orman ürünleri toplama ve işleme organizasyonlarının olmaması, orman ürünleri üretimini önemli oranda azaltmaktadır.

Bartın İli Arazi Dağılımı

Kullanım Durumu	Alan (Ha)	%
Tarım arazisi	74.408	35
Orman-fundalık	98.578	46
Çayır-mer'a	15.000	7
Tarım dışı	26.314	12
TOPLAM	214.300	100

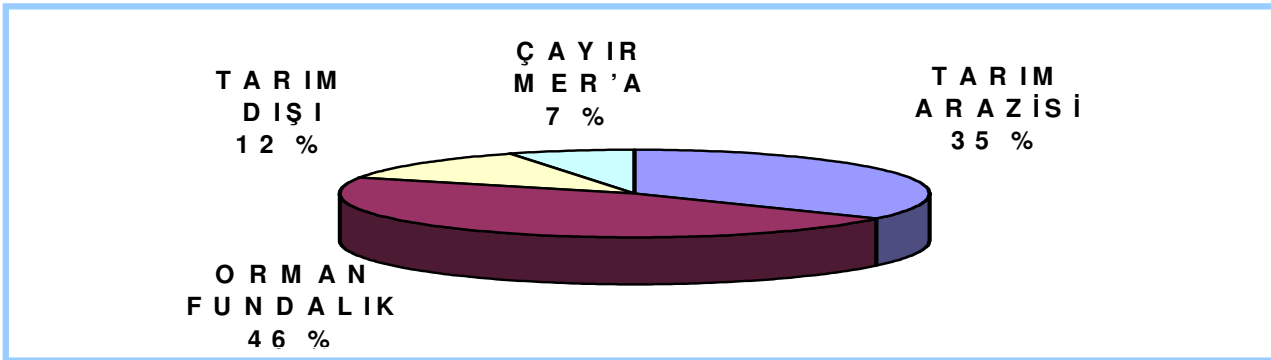

Tarımsal Üretim Sistemi

Türkiye genelinde olduğu gibi Bartın İlinde de tarımsal işletmeler küçük ve parçalıdır. Tarımsal işletmelerin arazi büyüklükleri ortalama 10 dekar kadardır.

Bartın Tarım İl Müdürlüğü verilerine göre İlde tarımsal işletme sayısı 17.336'dır. İlde ayrıca 17 adet tavuk işletmesi, 6 adet tatlı su ürünleri yetiştiriciliği yapan işletme mevcuttur.

İlde tarım işletmeleri genellikle bitkisel ve hayvansal üretimi birlikte yapmakta olup, zirai alt sektörlerde iktisadi uzmanlaşma eğilimi görülmektedir. Bu bakımdan tarımsal işletmelerin büyük çoğunluğu geçimlik aile işletmeleri şeklindedir. Son yıllarda örtüaltı yetiştiriciliğinin gelişmesi ile birlikte bu işletmelerde ticari üretim anlayışının gelişmeye başladığı görülmektedir.

Toprak Yapısı

İlde görülen iklim, topoğrafya, ana kaya ve vejetasyon özellikleri farklı alanlarda değişik özellikte toprakların oluşumuna neden olmuştur. İlde arazi kullanım kabiliyet sınıflandırmasında VII.sınıf araziler il arazilerinin yarısını oluşturmaktadır. Bu durum İlin genel coğrafya ve arazi kullanılabilirlik potansiyelinin de bir göstergesidir. Ayrıca en ideal şartlar içeren I.sınıf araziler %5,6'lık mevcutları ile 4. sırada bulunmaktadırlar. Mevcut arazilerin ancak %12,2'si tarım ve orman dışı alanlar olarak kullanılmaktadır. Bu durum İlin yeşil örtüsünün yoğunluğunu yansıtmaktadır.

Arazi kullanma kabiliyet sınıflandırmaları VII sınıfta olup, tarımsal ve diğer optimal şartlarda faaliyet gösteren sektörler için arazinin kullanım kolaylığı I.sınıftan VII. sınıfa doğru azalmaktadır. Bartın İlinde sektörel bazda en fazla alan ormanlara ait olup, VII.sınıf arazilerde yoğunlaşmış durumdadır. İşlemeli tarımın yapılma zorluğuna karşın İlin tarımsal arazileri VI. ve VII. sınıf arazilerde yoğunluk kazanmakta (%50,6), işleme bakımından daha ideal şartlar sergileyen I-IV.sınıf arazilerden tarım için kullanılan alan ise İl topraklarının ancak %17,1'ini teşkil etmektedir. Hayvan yetiştiriciliğinde önemi göz ardı edilemeyecek olan meralar İl arazilerinin %7'sini oluşturmakta bunun ise ancak %3,8'i I-IV.sınıf arazilerde bulunmaktadır.

Su Potansiyeli

DSİ tarafından I.Alt Bölgede Bartın, Arıt ve Kirazlıköprü Barajlarının yapımı ile birlikte 8.061 ha sulanması hedeflenmektedir. Bunun dışında II.Alt Bölgede bulunan Ulus İlçesinde 25 ha alanda yapılması düşünülen tesisin dışında İlde başka sulama suyu projesi yoktur. Çeşitli tarihlerde Köy Hizmetleri tarafından 8 adet sulama tesisi uygulanmıştır. Ancak bu sulama tesisleri çeşitli nedenlerle yıpranması sonucu çalışmamaktadır.

Bitkisel Üretim

Bartın İlinde polikültür tarım yapılması nedeniyle hayvansal ürünler de dahil olmak üzere 80 çeşit ürün elde edilmektedir. Yıllar itibari ile Bartın İlinin bitkisel üretim alanları çizelgede verilmiştir. Bartın ilinin 74.708 hektarlık tarım arazisinin en büyük kısmı olan 35.341 ha'lık alanında hububat tarımı yapılmaktadır.

Tarım Alanları

Tarımsal Araziler (ha)	2001	2002	2003	2004	2005
Hububat Alanı	25.470	28.145	32.277	34.444	35.341
Nadas Alanı	10.192	7.330	7.330	3.900	3.919
Ekimi Yapılm. Alan	30.864,5	30.899	23.133,51	22.669,65	18.984,5
Sebze Alanı	1.107,5	1.261,1	1.475,6	1.359,8	1.504
Örtüaltı Alanı	20,4	22,9	34,79	108,25	120
Meyve Alanı	3.913,6	3.348,8	4.169,6	4.177,3	4.353
Sanayi Bitki Alanı	500	440	490	550	580,5
Yumrulu Bitkiler	477	487	359	539	430
Baklagiller	339	362,8	382,5	430	476
Yem Bitkileri	1.524	2.111,4	4.756	6.230	8.700
TOPLAM			74.408		

Hububat ekim alanlarında ise en büyük payı 17.980 ha alanla buğday almaktadır. Bunu ise 14.950 ha alanla mısır takip etmektedir. Alt bölgeler bazında karşılaştırma yapıldığında I.alt bölge buğday ekim alanları bakımından en fazla paya sahiptir. Bunu II. alt bölge takip etmektedir.

2005 rakamlarına göre Bartın'da yem bitkileri yetiştiriciliği yapılan alan 8700 ha'dır. Yıllar itibari ile bakıldığında 2001 yılında yem bitkilerinin toplam tarım alanı içindeki payı %2,05 iken, 2005 yılında bu rakam %11.69 olmuştur. Bu da hayvan yetiştiriciliği açısından önemli bir gelişmedir. Yem bitkileri en fazla I.alt bölgede üretilmektedir. Bunu ise II.alt bölge izlemektedir.

Bitkisel Üretim

Ürünün Cinsi	Ekim (ha)	Üretim (ton)
HUBUBAT	35.341	
Buğday	17.980	43.001
Arpa	1.251	3.400,2
Yulaf	1.160	2.634
Mısır	14.950	40.500
BAKLAGİLLER	476	
Bakla	105	196,5
Nohut	10	18
Fasulye	325	717
Bezelye	35	57,5
YEM BİTKİLERİ	8.700	
Yonca	958	14.370
Korunga	145	1.455
Fiğ	617	6.170
Slajlık Mısır	6.980	279.200
END. ve YUMRULU BİTKİ	1.131,5	
Ayçiçeği	580,5	1.044,5
Soğan (Kuru)	121	1.050
Patates	430	8.630

Bartın'da sebze tarımı yapılan alan %2'dir. Sebze üretimi daha çok öz tüketime yönelik yapılmaktadır. Son yıllarda örtüaltı yetiştiriciliğinin yaygınlaşması ile ticari anlamda yapılan üretim artmaktadır. İl genelinde 1504 ha sebze ekim alanında 17316 ton sebze üretimi gerçekleştirilmiştir. İl genelinde sebze yetiştiriciliği yoğun olarak I.alt bölgede yapılmaktadır. En fazla yetiştiriciliği yapılan sebze türleri lahanaya, domates, fasulye ve hıyardır.

Bitkisel Üretim

Ürünün Cinsi	Ekim (ha)	Üretim (ton)	Ürünün Cinsi	Ekim (ha)	Üretim (ton)
Lahana	245	3554	Bamya	24	14
Marul	76	684	Kabak	45	635
İspanak	59	326	Soğan	59	269
Pırasa	69,5	657	Karpuz	15	450
Biber	38	405	Hıyar	92	899
Bakla	62	318	Patlıcan	60	750
Fasulye	92	435	Domates	239	7.920

Bartın İlinde örtüaltı yetiştiriciliği son yıllarda yadsınamaz bir şekilde gelişmeye başlamıştır. 2005 verilerine göre toplam 5224 adet işletme 120 ha'lık alanda üretim yapmaktadır. Örtüaltı yetiştiriciliği daha çok I.ve III. alt bölgelerde yoğunluk kazanmıştır.

Örtü altı Yapan Köy Sayısı	Örtü altı Tarımı Yapan İşletme Sayısı	Toplam Örtü altı Alanı (da)
211	5.224	1200

Türkiye genelinde meyve üretimi yapılan alanlar tarım alanlarının %5'ini oluşturmaktadır. Bartın'da ise meyve üretimi yapılan alan %5,85'dir. İl genelindeki meyve alanları dağınık bir yapı arz etmekle birlikte, fındık ve son yıllarda gelişmekte olan ceviz bahçeleri haricinde kapama bahçe sayıları oldukça düşük bir düzeydedir. Sert çekirdekli ve sert kabuklu meyveler en fazla I.alt bölgede, üzümse meyveler ise II.alt bölgede üretilmektedir.

Bitkisel Üretim

Cinsi	Ağaç Sayısı	Üretim (ton)	Verim (kg/ağaç)	Cinsi	Ağaç Sayısı	Üretim (ton)	Verim (kg/ağaç)
Armut	112.140	3.072	27,4	Vişne	14.750	388	22,2
Ayva	12.500	389	31,1	Ceviz	49.050	1.298	26,5
Elma	178.512	5.727	32	Fındık	1.310.800	1.583	1,2
Kivi	393	7	17,8	Kestane	85.055	2578	30,3
Erik	89.550	2.444	27,3	Çilek	730	583	798
Kiraz	39.930	1.159	29	Dut	17.000	455	26,7
Kızılcık	41.800	1.179	28,2	İncir	7.340	126	17,2
Şeftali	28.385	737	26	Mandalina	12.000	186	15,5

Bitkisel Üretimde Verimlilik

Bartın İli tarım arazisi kullanımına ve tarımın yapısına bakıldığında tarımsal üretimin bir sektörün ekonomik gerekliliklerini taşımaktan ziyade, kırsal nüfusun kendi tüketimini karşılamaya yönelik olduğu görülmektedir. Bartın İlinde yetiştirilen başlıca tarla ürünlerinden bakla, nohut, fasulye, yonca ve fiğın hektar başına kg bazında verimi Türkiye verim ortalamasının üstündedir. Diğer ürünlerin ise verimleri Ülke ortalamalarının altında seyretmektedir. Bazı ürünler alt bölgeler içinde ekiliş alanı bulamazken fiğ, yonca gibi bazı ürünler ise bünyesinde kayda değer nitelikli tarım alanlarını barındıran I.alt bölgede ülke verim ortalamalarının üzerine çıktığı görülmektedir. Bu durum İl ekolojik şartlarına uyumu olan bitki türlerinin ekiminde görülmektedir.

İlde arpa ve yulaf ekimi düşük alanlarda yapılmakta olup, son yıllarda ekim alanları da azalış trendine giren mısırın verim değerleri Türkiye ortalamalarının altında bulunmaktadır. Ayçiçeği üretiminde ülke verimi ile Bartın verimi arasında büyük farklar görülmemekle birlikte, İlde yalnızca I.alt bölgede üretimi yapılmaktadır. Ayrıca İlde, nitelikli işleme imkanı bulunmamaktadır. Bartın'da üretilen yemeklik baklagiller arasında yer alan bakla, bezelye, nohut ve fasulyede, bezelye dışında Ülke veriminin altında olan bitki türü yoktur.

İlde hayvancılığın gelişmesinde sektörün girdilerinin azalmasına etki edebilecek yem bitkilerinin verim değerleri incelendiğinde korunga ve mısırdaki değerler düşük olduğu görülmektedir. Bu durum İlde Silajlık mısır ekiminde sertifikalı tohum kullanımının oldukça düşük olmasının rolü büyüktür.

İlde üretilen sebze türlerinde alt bölgeler bazında marul, soğan, patlıcan, fasulye gibi ürünlerde verim farkları bulunmaktadır. Yetiştirilen sebze türleri arasında en büyük ekiliş alanına sırasıyla lahanaya, domates ve fasulye sahiptir. İldeki sebze üretimi dış pazarlara satış amacından ziyade öz tüketime yönelik bir üretim yapısı arz etmektedir. Son yıllarda gelişme trendinde olan örtüaltı yetiştiriciliğinde, İlde sebze türlerinin veriminde Ülke ortalamalarına yaklaşmış durumdadır.

Bartın tarım arazilerinin 4.353 ha'ında meyvecilik yapılmaktadır. En çok ürün elde edilen meyve türleri elma, armut, erik ve fındıktır. Meyve plantasyonlarının büyük çoğunlukla dağınık meyveliklerden oluşması nedeniyle İlde üretilen meyvelerin bitki bakım ve koruma çalışmaları yeterince yapılmamaktadır. Bu nedenle İlde üretilen meyvelerin verim değerleri Ülke verim ortalamalarının altında seyretmekte ayrıca alt bölgeler itibarıyla meyve türlerinin verimlerinde dalgalanmalar görülmektedir.

Hayvancılık

Bartın İlinde 2004 yılı sonu itibarıyla büyük baş hayvan varlığı 70.798 adettir. Büyükbaş hayvan varlığının 2.591 adedi mandadır. Küçükbaş hayvan varlığı ise 10.167 adettir. Yine kanatlı hayvan varlığı ise 578.910 adettir. İlde kanatlı hayvanlar ise hindi, ördek ve kazlardan oluşmaktadır.

Büyükbaş ve küçükbaş hayvancılığın gelişmesinde en büyük kısıt mera alanlarının az olmasıdır. Mera alanları toplam alanın %7'sini kapsamaktadır. Oysaki Türkiye ortalamasında mera alanlarının oranı %26'dır.

2005 yılı verilerine göre İlde kovan varlığı 21.699 adettir. Zengin bir floraya sahip olan Bartın'da, bitki örtüsündeki ormangülünün varlığı nedeniyle üretimi yapılan bal acımsı bir tada karakter kazanmakta ve İlde yüksek bir fiyatla alıcı bulmaktadır.

Bartın'da Hayvan Varlığı

Yıl	Büyükbaş Hayvan Varlığı					Koyun	Keçi	Toplam	Tek. Tırn.	Kanatlı	Kovan
	Kült.	K.mel	Yerli	Manda	Toplam						
2000	4.036	24.779	35.868	2.586	67.269	5.360	2.236	7.596	4.699	843.450	19.487
2001	4.850	26.987	32.593	2.731	67.161	6.322	2.180	8.502	4.808	229.160	21.086
2002	5.150	16.437	46.977	2.498	71.062	8.502	2.828	11.330	5.302	578.910	21.699
2003	5.770	17.138	46.175	2.553	71.636	9.822	2.925	12.747	4.798	580.225	22.515
2004	6.545	21.625	40.036	2.591	70.798	7.765	2.402	10.167	3.875	578.910	21.699

Hayvansal Üretimde Verimlilik

Bartın İli genelinde, sığırdaki birim başına et ve süt verimlerinin arttığı gözlenmektedir. Bunun nedeni ise sığır popülasyonundaki genotip değişimi ile birlikte bakım ve besleme şartlarındaki iyileşmelerdir. İl genelinde gerek yerli sığır popülasyonunun yüksekliği ve gerekse beslenme ve bakım şartlarının yetersiz olması nedeniyle verimler Ülke genelinin altındadır.

Bartın'ın 2004 yılında toplam et üretimi 889 ton olarak gerçekleşmiştir. Üretimi gerçekleştirilen etin bir kısmı İlde bulunan sucuk imalathanelerinde işlenerek piyasaya sürülmektedir. İmalathanelerde üretilen sucuk çevre İllere de pazarlanmaktadır. Geri kalan etler ise kasaplar ve marketlerde satışa sunulmaktadır.

Bartın'ın süt üretimi aynı yıl içerisinde 124.047 ton olarak gerçekleşmiştir. Süt üretiminin bir kısmı İlde bulunan süt ürünleri işletmelerinde işlenerek piyasaya sürülmektedir. Aynı zamanda yumurta üretimi 39.530.000 tondur. 2004 yılı verilerine göre 270 ton bal ile 10325 kg balmumu üretimi gerçekleşmiştir.

Hayvansal Üretim

	2002	2003	2004
Et Üretimi (ton)	1.483	734	889
Süt Üretimi (ton)	96.249	116.184	124.047
Yumurta Üretimi (ton)	36.272.640	39.173.040	39.530.000
Bal Üretimi (ton)	239,349	396,105	270,048
Balmumu (ton)	15	17,867	10,325

Su Ürünleri Üretimi

Bartın'da 2000 yılında üretilen su ürünleri üretiminin içinde deniz balıklarının oranı %58 (180 ton), kültür balıklarının üretim oranı ise %36 (113 ton)'dur. Hamsi, palamut, mezigit, kalkan, barbunya, istavrit, kefal , çınakop, alabalık, kaya balığı, sazan, siraz ve yayının üretildiği Bartın'da üretim değerlerine bakıldığında, kültür balıkçılığının daha değerli olduğu görülmektedir.

Batı Karadeniz Bölgesinde pazarlamanın %96,3'ü tüccarlar vasıtasıyla gerçekleştirilirken %1,4'ü öz tüketime, 0,8'i direkt tüketiciye, %2,7'si konserve fabrikalarına pazarlanmaktadır. Bartın'da su ürünleri pazarlama kanalları incelendiğinde Batı Karadeniz Bölgesi pazarlama kanalları ile benzerlik gösterdiği görülmektedir.

İlde su ürünleri geliştirme projesi kapsamında olan on adet iç su kültür balıkçılığı işletmesi mevcut olup bunlardan beş adedi faal durumdadır.

1993 yılında Türkiye'deki kıyı alanlarında su ürünleri yetiştiriciliğine uygun yerlerin tespiti amacıyla yapılan sorvey çalışmalarında 59 km.lik Bartın sahilinin kış fırtınası ve yüksek dalgalara açık, kıyı erozyonunun olduğu, çok az korunmuş alanların bulunduğu, bunların çoğunun ise sığ olduğu açıklanmakta, bununla birlikte su altı kafeslerin geliştirilmesiyle uygun yerler bulunabileceği belirtilmektedir.

Kooperatifler

Bartın'da 38 adet tarımsal kalkınma kooperatifine 4997 üye kayıtlıdır. Genel kooperatif ilkelerine sahip olup, kuruluş amaçları doğrultusunda belli ürünler bazında kalite ve istikrarı sağlayacak ürünleri üretimden pazarlanmasına kadar ortaklarına destek olmak amacı ile kurulmuştur. İlde tarımsal örgütlenme düzeyi, sayısal olarak yüksek ancak etkinlikleri itibarıyla yetersizdir. İlde kurulu bulunan Tarımsal Kalkınma Kooperatiflerinden sadece 2 tanesi tarım konusunda faaliyet göstermekte, diğerleri ise ormancılık ve tüketim konularında faaliyet göstermektedirler.

Sulama Kooperatifi ile yer altı ve yerüstü suların çiftçiler tarafından kullanımı amaçlanmış olup, 1 adet sulama kooperatifi bulunmaktadır.

Su ürünleri yetiştiriciliği ve pazarlama amacı ile Bartın'da 3 adet kooperatif kurulmuş olup, ortak sayısı 167 kişidir.

Bartın İli Kooperatifleri

Kooperatif Adı	Sayısı	Ortak Sayısı
Tarımsal Kalkınma Kooperatifi	38	4997
Sulama Kooperatifi	1	80
Su Ürünleri Kooperatifi	3	167
GENEL TOPLAM	42	5244

Tarımsal Sanayi Kuruluşları

İlimizdeki sanayi kuruluşları çizelgede verilmiştir. Ayrıca sözleşmeli olarak çalışan 16 adet broiler tavuk işletmesi ile 1 adet yumurtacı tavuk işletmesi mevcut olup, 428.000 adet/devre kapasitedirler.

Bartın İli Tarımsal Sanayi Kuruluşları

Tesis Adı	Üretim (ton/yıl)
Türkili Konserve Fabrikası	7.750
Yeşilova Süt Mamülleri	202
Üçel Süt Mamülleri	186
Öz-Süt Süt Mamülleri	158
S.S.Elibaş Koop.Süt İşletmesi	183
Yeşilova Doğal Süt İşletmesi	366
Şanver Helva ve Lokum Fabrikası	114
Damla Sucuk İmalathanesi	35
Avara Sucuk İmalathanesi	81
Atalay Sucuk İmalathanesi	75
Saft Hazır Yemek Fabrikası	150
Ulus Köylere Hizmet Götürme Bir. Kestane İşletmesi	Kapanmıştır.

3.2. KURULUŞ İÇİ ANALİZ

Tarihçesi

Tarım Bakanlığının yeniden düzenlenmesi ile ilgili 183 ve 212 sayılı Kanun Hükmündeki Kararnameler ve 3161 Sayılı Yasa gereğince; Tarım Orman ve Köyşleri Bakanlığının İlçe düzeyinde hizmet götüren taşra kuruluşu iken , 1991 yılında Bartın'ın İl olması ile birlikte, aynı yıl Tarım İl Müdürlüğü kurulmuştur.

Görevleri :

- İlin tarımsal envanterini çıkarmak ve İlin Tarımsal Üretim potansiyelini mevcut teknolojiye göre belirlemek,
- Her türlü İl yayım programlarını hazırlamak (Bitki, Hayvan, Su Ürünleri Üretimini, Girdi Kullanımları, değerlendirilmesi v.b.) faydalı bilgiler, broşür, el kitabı, gösteri vb. yollarla kendi elemanlarına ve çiftçilere ulaştırmak,
- Çözüm getirilmesi istenen çiftçi problemlerini Araştırma Merkezleri ve Bakanlık Araştırma Planlama ve Koordinasyon Kurulu Başkanlığına intikal ettirmek,
- Araştırma Kuruluşları ile doğrudan Merkeze bağlı olan benzeri kuruluşlarla ve Merkezlerce işbirliği halinde uygulamaya yönelik deneme ve demonstrasyonlar programlamak ve yürütmek,
- Köy Hizmetleri ve D.S.İ. Genel Müdürlükleri ile halk tarafından sulamaya açılan alanlarda tarım tekniklerini çiftçilere öğretmek ve yaymak,
- İlin tohum, fidan, fide, gübre, aşı, serum, zirai alet ve makine, damızlık hayvan, yumurta, civciv, balık yavrusu ve yumurtası, ipek böceği, ana arı, kovan, sperma ve zirai kredi gibi ihtiyaçlarını Köy Grup Teknisyenleri ve İlçelerden gelen bilgiler ışığında tespit etmek, bunların tedarik ve dağıtımı için T.C.Ziraat Bankası, tarımsal amaçlı kooperatifler, döner sermaye, bütçe imkanları ve varsa fon gibi kaynaklardan yararlanmak üzere tedbirler almak,
- Tarım ürünlerinin işlenip değerlendirilmesine, pazarlanmasına ve bunun için gerekli tesislerin kurulmasına yardımcı olacak çalışmalar yapmak, bu konuda üreticileri ve müteşebbisleri yönlendirmek,
- İlin tarım ürünleri ekiliş, verim ve üretimlerini tahmin çalışmaları yapmak, ilgili her türlü istatistik bilgilerin zamanında toparlanmasını sağlamak,
- İldeki hayvanların salgın ve parazit hastalıklardan korunmasını sağlamak, bulaşıcı hastalıkların yurt çapında yayılmasını önlemek amacıyla İl çapında plan, program ve projeler hazırlamak, uygulamak ve denetlemek,
- İl dahilinde çözümlenemeyen hastalık, teşhis ve tedavi problemlerini ilgili Araştırma Müdürlüklerine ve Bakanlığa intikal ettirmek,
- Sun'î Tohumlama hizmetlerini yürütmek ve soykütüğü sisteminin yurt çapında yaygınlaştırılması için İl bazında gerekli çalışmalar yapmak,
- Bakanlığa bağlı hayvan sağlığı ile ilgili hastane, klinik vb. merkezleri yönetmek; Özel Sektörce kurulacak bu çeşit tesislere Bakanlıkça belirlenecek esaslara göre izin vermek ve denetlemek,

-Özel Sektörce kurulacak Sun'î Tohumlama İstasyonları ve Damızlık Yetiştirme İşletmelerine Bakanlıkça belirlenecek esaslara göre izin vermek ve denetlemek,

-İl dahilinde uygulanan entegre ve münferit tarım ve kırsal kalkınma projelerinin gerektirdiği hizmetleri yapmak, yeni yapılacak esaslara göre izin vermek ve denetlemek,

-Projeye dayalı olarak kurulacak işletmelere ait kredi taleplerini inceleyerek uygun olanların gerekli proje ve çiftlik geliştirme projelerini hazırlamak,

-İl dahilindeki bitki ve hayvan sağlığı ile ilgili karantina hizmetlerini yürütmek, resmi ve özel mezbaha ve kombinaları sağlık yönünden denetlemek, İl'deki damızlık boğa, teke ve aygırların sağlık kontrollerini yapmak, uygun olmayanları denetlemek,

-İl dahilinde bitkilere zarar veren hastalık, zararlı ve yabancı otların tespitini yapmak ve koruma programlarını hazırlamak, onaylanmış programların uygulanmasını sağlamak,

-İl dahilinde faaliyette bulunan ilaç bayileri ile ilaçlama yapan özel ve tüzel kişilerin kontrolünü yapmak, gıda ve yem stokları, gıda ve yem konularını ilgilendiren etüd ve envanterleri hazırlamak, ruhsatlı yem fabrikalarını asgari teknik ve sağlık şartları bakımından denetlemek, gıda ve yem sanayileri ürünlerinin belirlenmiş esaslara uygunluğunu denetlemek,

-Su Ürünleri ile ilgili araştırmalar yapmak ve her türlü teşvik ve koruma tedbirlerinin alınmasını, üretim alanlarının kiralanmasını ve işletilmesini, verimlerinin arttırılmasını sağlamak, su kaynaklarının kirletilmesini önleyecek ve su ürünlerini zarardan koruyacak tedbirleri almak ve aldirmek,

-Tarım arazisinde ekili, dikili ve mer'a gibi bitki alanlarının ve bunların ürünlerinin taşınır ve taşınmaz çiftçi mallarının korunmasını ve tabii afetlerden zarar gören çiftçilere özel kanunlara göre yardım yapılmasını sağlamak için ilgili kuruluşlarla işbirliği yapmak ve çalışmalara yardımcı olmak,

-Projeler çerçevesinde köylerde istihdam imkanlarını arttırmak amacıyla el sanatlarının geliştirilmesini, yayılmasını ve tanıtılmasını sağlayıcı ve mamullerin pazarlamasını kolaylaştırıcı tedbirler almak,

-Çiftçilerin teşkilatlanmasını ve kooperatifçiliği teşvik etmek ve bu amaçla etüd ve projeler hazırlamak, kooperatiflerin kurulması için teknik ve yetkisi dahilinde mali yardımda bulunmak ve denetlemek,

-Örnek çiftçi yetiştirmek amacıyla çiftçi çocukları ve gençler için eğitim programları ve projeler uygulamak,

-Özel kanunlarla verilen görevlerle Bakanlık ve Vali tarafından verilecek benzeri görevleri yapmak,

Teşkilat Yapısı

- Tarım İl Müdürlüğü ;

- İl Merkezinde İl Müdürlüğü,

- İlçelerde İlçe Müdürlükleri (3 Adet)

- Köylerde Köy Grup Tarım Merkezleri (3 Adet)

olarak teşkilatlanmış ve hizmet götürmektedir.

Aynı zamanda 1000 köye 1000 tarımcı projesi kapsamında İl bazında 3 adet Merkez (Ellibaş, Arıt beldesi, Kayadibikavlak), 1 adet Kurucuşile (Paşalılar) ve 1 adet de Ulus'ta (Abdipaşa) olmak üzere 5 adet tarım danışmanı bulunmaktadır.

Yıllar İtibari İle Araç Durumu

Yıllar	Merkez	Amasra	Kurucuşile	Ulus	TOPLAM
2003	16	1	1	1	19
2004	16	1	1	2	20
2005	12	1	1	2	16

Personel Sayısı ve Nitelikleri

Pozisyonu	Adedi
Yönetici	7
Mühendis	24
Veteriner	10
Tekniker	3
Teknisyen	38
Memur	16
İşçi	43
TOPLAM	141

Yıllara Göre İlçeler İtibari İle Personel Durumu

Yıllar	Merkez	Amasra	Kurucuşile	Ulus	TOPLAM
2003	121	8	7	12	148
2004	118	7	7	12	144
2005	116	7	8	10	141

Gerçekleştirilmiş Önemli Faaliyetler ve Projeler

Tarım Bakanlığı tarafından finanse edilen "üretimi geliştirme projeleri" için 2005 yılında da, tarımsal üretimi geliştirme hizmetleri, koruma-kontrol hizmetleri, tarımsal yayım hizmetlerinin geliştirilmesi projesi adı altında 3 ana, 10 ara ve 14 alt proje ile faaliyetler yürütülmektedir.

Her ay tarım danışmanları ile birlikte bilgi alışverişi toplantıları yapılarak köy ve beldelerin tarımsal gelişimleri değerlendirilmektedir. Ayrıca ilgili köy ve beldelerde önemlilik arz eden konularda tarım danışmanlarının koordinasyonlarıyla kurum uzmanlarının katıldığı çiftçi toplantıları düzenlenmektedir.

Yatırım Bütçe Uygulamaları

Yıllar	Yatırım Programı (YTL)	Yatırım Harcamaları (YTL)	Harcama %'si
2003	177.230	145.788	82,3
2004	149.660	101.168,77	67,6
2005	157.200	132.021,3	84

2002-2005 Yıllarına Ait Özel İdare Kaynaklı Projeler

İl Özel İdare Müdürlüğü Finansmanlı Projeler	Miktarı	Harcama (YTL)
Yem Bitkileri Tohumluk Dağıtım	60 ton	119.440
Mahsul Fiyatına Tohumluk Temini	125 ton	24.000
Koyuncululuğu Geliştirme Projesi	200 koyun-20 koç	52.400
Seracılığın Geliştirme Projesi	10 adet (240 m ²)	30.423
Meyve Bahçesi Tesisi Projesi	5.000 adet	10.300
Ekim Makinası Alımı	5 adet	12.725
Tarım Master Planı Basımı	300 adet	2.075
Kontrol Teknesine Telsiz Alımı	1 adet	1.469.393
Çapa Makinası Alımı	2 adet	4.130
Slaj Makinası Alımı	4 adet	9.582

İl Özel İdare Kaynaklı Projeler

Yıllar	Uygulanan Proje Sayısı	Yılı Harcaması (YTL)
2001	3	110.162
2002	6	72.276
2003	6	137.056
2004	5	54.799
2005	6	87.611

Sosyal yardımlaşma ve dayanışma vakfı kaynaklı tarımsal projeler çizelgede verilmiştir.

2002-2005 Yıllarına Ait Sosyal Yardımlaşma Dayanışma Vakfı Finansmanı İle Gerçekleştirilen Projeler

Proje Konusu	Proje Uygulama Yeri	Miktar	Dağıtılan Miktar (adet)	Proje Değeri (YTL)
Koyuncululuğu Gel.Prj.	Merkez	7 aile	66 koyun-7 koç	21.900
Koyuncululuğu Gel.Prj.	Ulus	7 aile	70 koyun-7 koç	19.810
Meyve Bahçesi Tesisi	Amasra	10 aile	1.450 adet elma fidanı	17.075
Seracılık Prj. (120 m ²)	Amasra	16 aile	16 adet	13.360
Manda Projesi	Amasra	14 aile	14 adet	18.900

Sosyal Yardımlaşma ve Dayanışma Vakfı Kaynaklı Tarımsal Projeler

Yıllar	Uygulanan Proje Sayısı	Yıllık Harcaması (YTL)
2001	7	79.234
2002	11	173.786
2003	3	38.245
2004	2	31.762
2005	4	56.841

Eğitim ve Yayım Çalışmaları

Eğitim Çalışmaları	2001	2002	2003	2004	2005
Demonstrasyonlar (da)	51,9	92,07	186,7	338	378
Çiftçi Toplantıları (kişi)	10.247	9.626	4.610	5.662	7.455
Çiftçi Kursları	27	29	9	18	8
Sergi ve Teşvikler (çiftçi)	5.050	5.150	4.252	485	162
Tarla Günleri	12	20	8	13	10
Çiftçi Mektupları	9.560	5.625	4.539	2.722	3.176
Kitap, Broşür ve Afiş	940	-	-	-	3.250
Dergi ve Gazete	8.200	8.100	4.400	19.500	4.000
TV, Radyo ve Film	48	22	25	68	24

2003-2005 Yılları Çiftçi Desteklemeleri

Destekleme Adı	Destekleme Miktarı (YTL)	Destekleme Adı	Destekleme Miktarı (YTL)
D.G.D. Ödemeleri	3.633.301 2005 yılı belli değildir.	Mazot Dest.	819.218
Fındık Telefi Ödemesi	55.580	Süt Teşviki	314.240,14
Et Desteklemesi	279.089	Özel Vet.Hek.Sun'î Toh. Teşviki	557.000
Suni Tohumlama Teşviki	42.024	Yem Bit. Dest.	1.303.929,53
Dam. Gebe Düve Teşviki	5.100	Buzağı Dest.	33.990
Ana Arı Dest.	1.005	Suni Toh. Ek.Dest.	1.988

Suni Tohumlama Çalışmaları

Yıllar	Gerçekleşen (baş)
2001	1.840
2002	1.631
2003	Devlet Eliyle : 977 Özel Veteriner: 938 Toplam : 1.915
2004	Devlet Eliyle : 945 Özel Veteriner : 2.501 Toplam : 3.446
2005	Devlet Eliyle : 178 Özel Veteriner : 15.616 Toplam : 15.794

Mera Yasası Çalışmaları

Toplam Köy Sayısı	Çalışma Yapılan Köy Sayısı	Kalan Köy Sayısı	Mera Olan Köy Sayısı	Mera Olmayan Köy Sayısı	Tespit Edilen Mera Alanının	
					Parsel Sayısı	Alan (ha)
275	259	16	104	155	656	1319,2

Mera Islahı ve Amenajmanı Projeleri

İlçe Adı	Köy Adı	Uygulanacak Alan (da)	Proje Tutarı (YTL) -5yıl-	Proje Başlangıç Yılı
Merkez	Akçalı	237	106.408	2004
"	Çiftlik	145	74.295	2004
"	Kaşbaşı	43	28.525	2004
"	Küçük kızılıkum	75	52.750	2004
"	Muratbey	203	87.158	2004
TOPLAM		703	349.136	

3.3. FIRSATLAR VE TEHDİTLER

İlimizde kırsal kesimde yaşayan ve tarımsal etkinliklerde bulunan aileleri genel olarak;

- Coğrafi özellikler,
- Tarım arazilerinin küçük ve parçalı olması,
- Maden işçiliğine bağımlılık,
- Bir çok ailede aylık sabit gelir olması,

Göç olgusu (köylerdeki genç nüfusun azalması) gibi kısıtlayıcı unsurlar etkilemektedir

Bartın İlinde tarımda başlıca problemler ;

Bitkisel Üretimdeki Problemler

- Yeterli toprak işleme tekniklerinin kullanılmaması
- Sertifikalı tohumluk kullanımının düşük olması
- Tarım alet ve makinalarının kullanımının yetersizliği
- Bitki koruma ve besleme prensiplerine uyulmaması
- Amacına uygun arazi kullanılmaması, arazilerin parçalı ve küçük olması
- Tarıma elverişli olup ta kullanılmayan arazilerin çokluğu
- Kredi faizlerinin yüksekliği
- Yetersiz girdi kullanımı
- Sulama yetersizliği ve drenaj problemleri
- Pazar için yapılan üretimin az olması
- Düşük verim

Hayvansal Üretimdeki Problemler

- Kültür ırkı ve melezlerin toplam hayvan ağırlığı içerisindeki payı düşüktür.
- Hayvancılık işletmeleri, küçük ve dağınık durumda olup, verimli çalışmamaktadırlar.
- Pazar içi üretim yapan rasyonel hayvancılık işletmelerinin az olması
- Uygun olmayan barınaklarda hayvan yetiştirilmesi ve uygun hayvan barınaklarının sayısının azlığı
- Tarımsal sermaye yetersizliği
- Yem temininde güçlükler yaşanması, yem fiyatlarının yüksekliği
- Yem bitkileri ekiminin yetersiz olması
- İlin mera varlığının kısıtlı olması, bu alanların parçalı ve dağınık olması ve uygun otlatma tekniklerinin uygulanmaması
- Çiftçilerin suni tohumlama konusundaki bilgilerinin eksik olması
- Yetiştiricilik konusunda çiftçilerin uzmanlaşma eğilimlerinin az olması
- Kaliteli damızlık hayvan sayısının yetersiz olması
- Karkas ağırlığının ve süt veriminin düşük olması

Yayım Hizmetlerindeki Problemler

- Kadınlara yönelik yayım hizmetlerinin yetersizliği
- Tarımsal yayım çalışmalarında pazarlama konularının ihmal edilmesi
- Çiftçilerin tarım alet ve makinalarının kullanımı ve tarım teknolojileri konusunda yetersiz olması

Diğer Sorunlar

İl bazında toprak tahlil laboratuvarlarının kurularak, çiftçilerin hangi üründe ne kadar gübre kullanacağını tespit edilerek, hem ürün veriminde artış hemde gübre tasarrufunun sağlanması.

Fırsatlar ;

- Orman tali ürünlerinin (defne, çam fıstığı vb.) değerlendirilerek ekonomiye kazandırılması
- Doğal ve organik ürün yetiştirme
- Hayvancılık için ekolojinin uygun olması
- Tarıma elverişli olup da kullanılmayan alanlarda suni çayır mera oluşturulabilir.
- Et ve süt işleme tesislerinin varlığı
- Ülkesel pazarlara yakın olması
- Mevcut tarımsal örgütlerin rehabilite edilebilir olması
- El sanatları
- Yeşil, deniz ve kültür turizmi
- Yayla turizmi

Tehditler ;

- Kırsal kesim nüfusunda yaşlanma
- Hayvancılığın cazibesini kaybetmesi
- Üretimde mevsimsel farklılığın oluşması
- Az ve parçalı olan meraların aşırı otlatma ile elden çıkması
- Turizm ve yerleşimdeki plansız gelişmenin doğal kaynaklara zarar vermesi
- Kirliliğin artması
- Ürünün alım garantisinin olmaması
- Arazilerin terk edilmesi

3.4. MİSYON, VİZYON VE İLKELER

Amaçlar ;

Bartın'da tarımda kalkınma sürecine girmesi için bölgenin ekonomik gerçekliğinden hareketle belirlenen amaçları 4 ana grupta toplamak mümkündür;

- a) Tarımsal Üretimin ve Verimliliğin Artırılması
- b) Tarımsal Gelirin Artırılması.
- c) Gıda Güvenliğinin Sağlanması.
- d) Sürdürülebilir Tarım

Bu amaçlar, İlin kendine has özelliklerinden kaynaklanan mevcut problemlerin ve potansiyellerin ortaya konulması sonucu belirlenmiştir. Belirlenen bu amaçlar aslında, Türkiye'de uygulanan ve Sekizinci 5 Yıllık Kalkınma Planı içerisinde de ifade edilen tarım politikalarının hedefleri içerisinde yer almaktadır.

Hedefler ;

1. Tarımsal Üretimin ve Verimliliğin Artırılması

a) Yerli Irktan Kültür İrkına Geçişin Sağlanması

1995 yılında 2146 baş olan Kültür İrki hayvan sayısı, 2005 yılında 7.500 başa ulaşmıştır. 2010 yılı sonuna kadar hedef 20.000 baştır.

b) Yem, Bakım ve Beslenme Şartlarının İyileştirilmesi

Yapılan eğitim ve yayım çalışmaları ile özellikle ev altı ahırların yerini daha modern ve bağımsız ahırlar almış, üreticilerimiz ahırlarını projeli yapmaya başlamışlardır. Gerek Bakanlığın desteklemeleri gerekse diğer dış finansman kaynakları ile yapılan projelerle çiftçimize yarı bedelli yem bitkileri tohumlukları dağıtmak ayrıca destek vererek üreticinin en büyük sıkıntısı olan kaba yem açığı en aza indirilmiştir.

c) Etkin Pazarlama ve Örgütlenme Sisteminin Kurulması

Bartın İlinde ilk kez yaş sebze ve meyve kooperatifi ile Arıcılar Birliğinin kurulması sağlanmıştır. Sözleşmeli çiftçilik ile Meyve Birliği'nin kurulması sağlanmıştır.

2. Tarımsal Gelirin Artırılması

- a) Arz Açığı Olan Ürünlerin Üretimini Artırılması
- b) İyi Tarım Uygulamaları
- c) Organik Tarım Uygulamaları
- d) Kaliteli ve Rasyonel Girdi Kullanımı
- e) Doğal Olarak Yetişen Ürünlerin Değerlendirilmesi
- f) Üretim Maliyetlerinin Düşürülmesi
- g) Tarımsal Sanayinin Geliştirilmesi
- h) Tarımsal Kalkınma Kooperatifleri ile Etkin Bir Üretim Pazarlama Yönetim Sistemi Kurmak

3. Gıda Güvenliğinin Sağlanması

- a) Kaliteli ve Standartlara Uygun Ürün Üretimi
- b) Kontrol ve Denetim Hizmetlerinin Güçlendirilmesi
- c) Ürün, Üretim ve Satış Yerlerinin Norm ve Standartlarının İyileştirilmesi

4. Sürdürülebilir Tarım

- a) Erozyonla Mücadele
- b) Doğal Kaynakların Bilinçli Kullanımı
- c) Ekolojik Tarım
- d) Arazilerin Kullanım Kabiliyet ve Sınıfları Dikkate Alınarak Kullanımı

5. Yöreye Uygun Sertifikalı Tohumluk Kullanımı

İl genelinde özellikle silajlık mısır tohumu ve yonca tohumu Bartın İl Özel İdaresi bütçesinden yapılan tohumculuk projeleri ile destekleyerek kullanılan tohumlukların yaklaşık %85'ini sertifikalı tohum haline getirmiştir.

6. Tarıma Elverişli Tarım Arazilerinin Değerlendirilmesi

a) Tarım Bakanlığının destekleme politikaları kapsamında uygulanan D.G.D., yem bitkileri desteklemeleri, sertifikalı tohumluk desteklemeleri ile dış finansman kaynakları olan İl Özel İdare ve S.Y.D.V. finansmanları ile dağıtılan tohumluk, ceviz, kivi, kiraz ve elma fidanları ile özellikle atıl durumda olan tarım arazilerini değerlendirme hedefi ile son 3 yılda 28.585 dekar arazi değerlendirilmiştir.

b) Arazilerin parçalanmasının engellenmesi ve İl geneli kadastronun tamamen bitirilmesi ile sağlanması tarımın gelişmesine şüphesiz faydalı olacaktır.

3.5. STRATEJİK AMAÇ, HEDEF VE FAALİYETLER

STRATEJİK AMAÇ 1: Ulusal Tarım Politikaları doğrultusunda insan sağlığını ön planda tutan, dengeli, çevreyle uyumlu, sürdürülebilir ve rekabet gücü olan ve ihracatı ön planda tutan bir tarımsal kalkınma gerçekleştirilmesi amacıyla kırsal alt yapıyı katılımcı bir yaklaşımla geliştirmektir.

HEDEF 1.1: Çiftçilerin mahallinde bilinçlendirilmesi sağlanarak, kırsal alanda yeni ileri tarım teknik ve teknolojilerinin kullanımını yaygınlaştırmaya yönelik tedbirler alarak, kırsal kesimin gelir seviyesi artırılabilecektir.

Faaliyet 1.1.1: İlgili kurum ve kuruluşların yanı sıra, temelde çiftçilerin mahallinde bilinçlendirilmesi amacını taşıyan ve 2004 yılında başlatılan Köy Merkezli Tarımsal Üretim Destek Projesinin kapsam ve içeriğinin genişletilerek, daha geniş bir kitleye hitap etmesi sağlanacaktır. Mevcut 5 adet tarım danışmanı sayısının her yıl birer artırılarak 10 adete çıkarılması.

Strateji: Mutlak tarım arazilerinin tarım dışı kullanımlarına izin verilmeyecektir.

HEDEF 1.2: Arazi kullanım planlarının yapılması sağlanacaktır.

Faaliyet 1.2.1: Arazi kullanım planları hazırlanırken Ülkesel ve Bölgesel Planlamalara temel oluşturan ve fiziki planlamalara veri teşkil eden; su potansiyeli, toprak verileri ve haritaları esas alınacaktır. Planlama süresince bitirilecektir.

Strateji: Bu çalışmalarda ihtiyaca uygun ölçekte ve/veya manuel standart topoğrafik haritalar, standart kadastral haritalar, uydu görüntüleri ve hava fotoğraflarından yararlanılacaktır.

STRATEJİK AMAÇ 2: Kent-kır ve sosyo-ekonomik gruplar arasındaki hizmet farklılıklarını azaltan, çağdaş yaşamın gerekleriyle uyumlu, halkın ihtiyaç ve beklentilerine uygun bir anlayışla fiziki ve sosyal alt yapı çalışmaları yürütülecektir.

HEDEF 2.1: Tarımda makinalaşmanın sağlanması için ortak makina parkının (OMAK) oluşturulması.

Faaliyet 2.1.1: İlimizde faaliyet gösteren tarımsal amaçlı kooperatifler kanalıyla bölge çiftçilerine tarımsal alet ve makina desteği verilecektir.

HEDEF 2.2: Meyve üretiminde, hastalık ve zararlılarla zamanında ve daha etkili mücadele edebilmek amacıyla gerekli alt yapının oluşturulması sağlanacaktır.

Faaliyet 2.2.1: Meyve üretiminde hastalık ve zararlılarla etkili mücadele için, 5 yıllık süreçte, tahmin ve erken uyarı sisteminin kurulması sağlanacaktır.

STRATEJİK AMAÇ 3: Bitkisel üretimi, insan ve çevre sağlığı üzerindeki olumsuz etkilerini en aza indirecek biçimde verim ve kalite artışını sağlayıcı tedbirler alarak yaygınlaştırmak ve çeşitlendirmektir.

HEDEF 3.1: Tarım işletmelerinde optimum büyüklükte işletmeler oluşturulması teşvik edilecek ve her ilçenin arazi yapısı dikkate alınarak ürün planlaması çalışmalarında bulunulacaktır.

Faaliyet 3.1.1: 2010 yılına kadar oluşturulacak olan veri tabanına göre İl genelinde ayrıntılı bir ürün planlaması yapılacaktır.

HEDEF 3.2: Bitkisel üretimde birim alandan daha fazla ürün elde edilebilmesi için seracılık teşvik edilecek ve damlama sulama sistemlerinin yaygınlaştırılması sağlanacaktır.

Faaliyet 3.2.1: Her yıl 20 adet damlama sulama sistemli plastik sera kurulacaktır.

Faaliyet 3.2.2: Organize sera alanlarının oluşturulması plan dönemi içerisinde tamamlanacaktır.

HEDEF 3.3: Tarımsal üretimde kullanılan girdilerin insan ve çevre sağlığı üzerindeki olumsuz etkilerini denetim hizmetleri ile azaltmak, bu kapsamda alınacak önlemlere ilave olarak gübre, ilaç ve sulama gibi girdilerde doğal kaynaklar ve çevre ile uyumlu teknoloji kullanımının yaygınlaştırılması sağlanacak ve bitkisel üretimde sertifikalı tohumluk ve fidan kullanımı yaygınlaştırılacaktır.

Faaliyet 3.3.1: Bitkisel ve hayvansal üretime girdi sağlamaya yönelik faaliyette bulunan işletmelerin (gübre-ilaç-yem bayi ve fabrikaları, sertifikalı tohum- fide-Fidan üreticiler vb.) her yıl mutata denetimleri yapılacaktır.

Faaliyet 3.3.2: Sertifikalı tohum ekilişinin yaygınlaştırılması amacıyla ekim sezonunda üreticilerce ihtiyaç duyulan asgari 100 ton sertifikalı tohum temin edilerek üreticilere dağıtılacaktır.

Faaliyet 3.3.3: Kontrollü ve sertifikalı üretim şekli olan iyi tarım uygulamalarına 2006 yılında başlanacaktır.

Faaliyet 3.3.4: Bitkisel Üretimde hastalık ve zararlılarla entegre mücadele uygulamalarında toplam 105 da alanda entegre mücadele uygulamaları yapılacaktır.

Faaliyet 3.3.5: Yönetimli çiftçi mücadelesinde (tarım uzmanlarının kontrolü); 34.050 ağaç ve 19.250 da alanda mücadele yapılacaktır.

HEDEF 3.4: Ekolojik şartları uygun olan bölgelerde organik tarım üretimi başlanacaktır.

Faaliyet 3.4.1: Plan dönemi sonuna kadar organik tarım üretim alanları 10 hektar alanda organik üretim yapılacaktır.

Strateji: Organik tarım üretiminde bulunan çiftçilere aynı ve nakdi destek sağlanarak, yaygınlaştırıcı ve özendirici tedbirler alınacaktır.

HEDEF 3.5: Bitkisel üretimde yöresel potansiyeli bulunan ürünlerin yetiştirilmesi teşvik edilecektir.

Faaliyet 3.5.1: Yağlık ve çerezlik ayçiçeği, dane ve silajlık mısır, çilek gibi, yöresel potansiyeli bulunan ürünlerin yetiştirilmesi teşvik edilecektir.

HEDEF 3.6: Gıda üretim ve tüketim yerlerinde gıda güvenliği ve güvenilirliğinin temini için gerekli tedbirler alınacaktır.

Faaliyet 3.6.1: Gıdaların üretim ve satış yerleri ile toplu tüketim yerlerinde gerekli olan denetim hizmetlerine ağırlık verilecektir.

Faaliyet 3.6.2: Yeterli donanımına sahip mobil araç temini sağlanacaktır.

HEDEF 3.7: Üretimi yöresel önem arz eden bitkisel ürünlerin tescilinin yapılması sağlanarak gen kaynakları korunacaktır.

Faaliyet 3.7.1: Bartın iline adapte olmuş muşmula bitkisinin tescil işlemleri plan sonuna kadar tamamlanacaktır.

Faaliyet 3.7.2: Yöresel önemi olan ve sadece o yöreye adapte olmuş ürünlerin tesciline yönelik çalışmalara 2006 yılında başlanacaktır.

Strateji: Bitkisel üretimde gen kaynaklarının korunması ve tescili ile ilgili yönetmelik kapsamında Araştırma Enstitüleri ve diğer ilgili kurumlarla koordineli olarak çalışılacaktır.

HEDEF 3.8: Tarımsal üretimde kullanılan önemli girdilerden kimyevi gübrelerin insan ve çevre sağlığı üzerindeki olumsuz etkilerini azaltmak ve bitkisel üretimde bilinçli girdi kullanımını sağlanacak ve verimlilik arttırılacaktır.

Faaliyet 3.8.1: Bilinçli gübre kullanımının sağlanması için toprak ve yaprak analiz laboratuvarları kurulacaktır.

STRATEJİK AMAC 4: Hayvancılığı ve hayvansal ürünler üretimi geliştirerek, yetiştiricinin gelir seviyesini yükseltmektir.

HEDEF 4.1: Hayvancılığın geliştirilmesi için, mevcut hayvan varlığının genetik yönden üstün verimli hayvanların spermleri ile tohumlanması çalışmaları sonucunda kültür melezi siğir sayısı her yıl % 10 artırılarak, yerli ırkların ıslahı tamamlanacaktır.

Faaliyet 4.1.1: Hayvancılığın geliştirilmesi projesi kapsamında, hayvan varlığının genetik yönden üstün ve verimli hayvanların spermleri ile tohumlanarak, suni tohumlama uygulaması artırılacak, soy kütüğü ve ön soy kütüğü kayıtlarının tutulması sağlanacaktır.

HEDEF 4.2: Hayvansal üretimde gerekli olan tüm hijyenik tedbirler alınarak hastalık ve zararlılarıyla mücadele edilerek, sağlıklı üretimin artması gerçekleştirilecektir.

Faaliyet 4.2.1: Hayvan hastalık ve zararlıları ile mücadele kapsamında büyükbaş hayvanlarda; şap, antrax, kedi, köpekler gibi evcil hayvanlarda; kuduz, vb. aşılarda yapılması, ruam ve tüberküloz gibi hastalıklarda test uygulamaları ile kanatlılarda hastalık taraması her yıl yapılacaktır.

Faaliyet 4.2.2: Hayvan hastalık ve zararlılarının bulaşma ve yayılmasının en önemli faktörü olan kontrolsüz ve kaçak hayvan hareketlerinin minimize edilmesi ve daha etkili denetiminin sağlanması, canlı hayvan ve hayvansal ürün taşıyan vasıtaların usulüne uygun dezenfeksiyonlarının yapılması amacıyla sabit seyyar dezenfeksiyon ünitelerinin oluşturulması, bu amaçla her yıl bir ilçede sabit ve seyyar dezenfeksiyon ünitelerinin oluşturulması, ruhsatlı faaliyet gösteren hayvan pazarlarında giriş noktasında otomatik pülverize dezenfeksiyon ünitelerinin oluşturulması.

Faaliyet 4.2.3: Kuduz hastalığının yayılma ve bulaşmasının engellenmesine yönelik olarak sahipsiz ve başıboş et yiyenlerinin üreme kontrollerinin gerçekleştirilmesi, bu amaçla merkez ilçede gerektiğinde tüm ile hizmet verecek kısırlaştırma ünitesinin tesis edilmesi, yeterli sayıda sağlık personelinin istihdamının temini.

Faaliyet 4.2.4: Salgın hastalık teşhirlerinin usulüne uygun ve ivedilikle gerçekleştirilmesi bakımından yeterli miktarda koruyucu elbise, numune ve nakil kaplarının temin edilmesi.

Faaliyet 4.2.5: Her nevi koruyucu aşı, serum ve biyolojik maddelerinin daha sağlıklı saklamasının temini açısından merkez ilçede yeterli kapasiteli modüler bir soğuk hava deposunun tesis edilmesi.

Faaliyet 4.2.6: Hastalık şüpheli veya bulaşık materyalin her ilçede yeterli kapasiteli sterilizatör temini, imhası gereken biyolojik artık ve artıkların yakılarak imhasını sağlayacak merkez ilçede 1 adet yakma ünitesinin oluşturulması.

Faaliyet 4.2.7: Sadece hastalık ihbarlarında kullanılmak üzere özel donanımlı, içerisinde yeterli miktarda dezenfektan, dezenfeksiyon araçları, numune ve nakil kapları ile koruyucu elbiseleri barındıran bir ihbar değerlendirme aracının ve donanımlarının temin edilmesi.

Faaliyet 4.2.8: Açıkta yetiştirilen tavukçuluğunun disipline edilmesi maksadıyla öncelikle büyük köylerde örnek olması açısından her yıl 1 adet ortaklar mülkiyetinde köy tüketimine yönelik kümeslerin teşkil edilmesi.

HEDEF 4.3: Kaliteli kaba yem açığının giderilebilmesi için, yem bitkileri ekim alanları 2006 yılından itibaren 5 yıllık dönemde 8.700 ha. alandan 15.000 ha. alana çıkarılacak, yem bitkileri üretiminin artırılması ve geliştirilmesi ile mera ıslah çalışmalarına ağırlık verilecektir.

Faaliyet 4.3.1: Çayır Mera ve Yem Bitkilerini Geliştirme Projesi kapsamında mera, yaylak, kıslak ve otlak alanlarından azami istifadenin sağlanması için yılda birim alandan elde edilen ortalama 75 kg/da. olan ot verimi, yapılacak mera ıslah çalışmaları ile 2010 yılına kadar 150 kg/dekara çıkarılacaktır.

HEDEF 4.4: İl genelinde küçük kapasiteli işletmeler bazında yapılan kültür hayvancılığı alanında uygun teknikle çalışan, kontrollü üretim yapan, hastalıktan arı ve optimum büyüklükte hayvancılık işletmelerinin oluşturulması teşvik edilecektir.

Faaliyet 4.4.1: Optimum büyüklüğe sahip süt ve besi sığırcılığı işletmelerinin kurulmasına 2006 yılında başlanacaktır.

Faaliyet 4.4.2: Üretilen çiğ sütlerdeki toplam canlı bakteri sayısı ve somatik hücre sayısını çiğ süt tebliğinde belirlenen limitlere indirilmesi sağlanacaktır.

Strateji: İl genelinde gerekli eğitim çalışmaları yapılmalı ve uzak yerleşim birimlerinde çiğ süt toplama merkezleri kurulmalıdır.

HEDEF 4.5: Sürdürülebilir kullanım ilkesi çerçevesinde su kaynakları korunarak, su ürünleri üretimi 2010 yılına kadar % 20 artırılabilecektir.

Faaliyet 4.5.1: Doğal ortamın korunmasını sağlayıcı tedbirleri alarak ekonomik değeri yüksek mevcut balık türleri ile yöreye uygun yeni türlerin yetiştirilmesi teşvik edilecektir.

HEDEF 4.6: Sağlıklı arı ve arı ürünleri üretilmesi için arıcılık yapan üreticilerin üretimle ilgili faaliyetleri desteklenerek arıcılığın geliştirilmesi sağlanacaktır.

Faaliyet 4.6.1: Arıcılık yaptığı tespit edilen köylerde bal verimini artırmak için bitki florası, ekolojik yapı, mevcut arı yoğunluğu dikkate alınarak, İl içerisinde gezginci arıcılık teşvik edilecektir.

STRATEJİK AMAÇ 5: Kırsal kesimin ekonomik yönden güçlendirilmesi için tarımsal amaçlı kooperatifler ve şirketler, üretici birlikleri ve kooperatif üst birlikleri kurulmasını özendirme ve kooperatifleri teknik ve mali yönden desteklemektir.

HEDEF 5.1: Kooperatiflere mali destek sağlayarak bitkisel ve hayvansal üretime ve pazarlamaya yönelik makro ve mikro ölçekli projeler uygulayarak ortaklarının gelir seviyelerini artırıcı destek sağlanacaktır.

Faaliyet 5.1.1: İl genelinde her yıl "Ortaklar Mülkiyetinde" 2 adet proje ile ihtiyaç duyulan tarımsal sanayi tesisleri kurulacaktır, kooperatiflerde sözleşmeli üretim yaptırılacaktır.

HEDEF 5.2: Tarımsal Teşkilatlanma kapsamında mevcut çiftçi organizasyonlarının sayısı (tarımsal amaçlı kooperatifler, tarımsal amaçlı şirketler, üretici birlikleri ve kooperatif üst birlikleri) her yıl 2 adet artırılarak üretici ve yetiştiricilerin yatay ve dikey teşkilatlanması güçlendirilecektir.

Faaliyet 5.2.1: Tarımsal teşkilatlanmanın güçlendirilmesi amacıyla eğitim çalışmalarında bulunularak, teşkilatlanmaların oluşmasını sağlayıcı ve özendirici, ortakların katılımını ön planda tutan projeler geliştirilecektir.

Strateji: Yatırım programlarının hazırlanmasında kooperatifi olan köyler, programa öncelikli olarak alınacak, kooperatiflerin sulama ve ihracat ile ilgili projeleri desteklenecektir.

4. SANAYİ ve TİCARET

4.1. BAŞLICA EKONOMİK VE TİCARİ GÖSTERGELER

Coğrafi Konum ve Komşu İllerin Adları :

Bartın; Doğuda Kastamonu, güneyde Karabük, batıda Zonguldak ve kuzeyde ise Karadeniz ile çevrilidir.

1-	Yüzölçümü (Km ²)	2.143
2-	İlçe Sayısı (Merkez İlçe dahil)	4
3-	Köy Sayısı	264
4-	Nüfusu (2000 Yılı)	184.178
5-	Nüfus Yoğunluğu (Kişi / Km ²)	89
6-	Binek Otomobil Sayısı	10.394
7-	Traktör Sayısı	3.076
8-	Kamyon Sayısı	1.351
9-	Kamyonet Sayısı	2.729
10-	Otobüs Sayısı	353
11-	Minibüs Sayısı	1.298
12-	Telefon Abone Sayısı (Türk Telekom)	53.093
13-	Gelen Yabancı Turist Sayısı	5.505
14-	Ziraat Odası Sayısı	1
15-	Ticaret ve Sanayi Odası Sayısı	1
16-	Esnaf ve Sanatkarlar Odası Sayısı	10
17-	Esnaf ve Sanatkarlar Odaları Birliği Sayısı	1
18-	FındıkTarım-Satış Kooperatifi Sayısı	1
19-	Esnaf ve Sanatkarlar Kefalet ve Kredi Kooperatifi Sayısı	5
20-	Konut Yapı Kooperatifi Sayısı	45
21-	Tüketim Kooperatifi Sayısı	2
22-	Motorlu Taşıyıcılar Kooperatifi	15
23-	Küçük Sanayi Sitesi Yapı Kooperatifi	5
24-	Toplu İşyeri Yapı Kooperatifi	2
25-	Yaş Sebze ve Meyve Kooperatifi	1
26-	Turizm Geliştirme Kooperatifi	1
27-	Tarım Kredi Kooperatifi Sayısı	2
28-	Tarımsal Kalkınma Kooperatifi Sayısı	38
29-	Su Ürünleri Kooperatifi Sayısı	2
30-	Anonim Şirket Sayısı	120
31-	Limited Şirket Sayısı	404
32-	Kollektif Şirket Sayısı	25
33-	Kamu ve Kamu İktisadi Sanayi Tesisi Sayısı	1
34-	Özel Sektör Sanayi Tesisi Sayısı	49
35-	Ticaret ve Sanayi Odasına Kayıtlı Tüzel Kişi Sayısı	516
36-	Ticaret ve Sanayi Odasına Kayıtlı Gerçek Kişi Sayısı	983
37-	Esnaf ve Sanatkarlar Odasına Kayıtlı Kişi Sayısı	4.397
38-	Otel Sayısı ve Yatak Kapasitesi	35 - 2182
39-	Pansiyon Sayısı ve Yatak Kapasitesi	111 - 1319
40-	İhracat (YTL)	12.122.963,58
41-	İthalat (YTL)	95.429.449,95

İlin Genel Ekonomik Durumu

1. Ekonomisi :

İl Ekonomisi sanayi ve tarıma dayalıdır. Sanayi kesiminde istihdam büyük ölçüde (%29) kömüre bağlı olmakla birlikte, İlde 60 civarında küçük ve orta ölçekli özel sektör sanayi kuruluşu mevcut olup, bu tesislerin üretim konuları çeşitlidir.

Bu sanayi tesislerinde 2005 yılı itibariyle yaklaşık 4200 kişi istihdam edilmektedir.

Sebze ve meyve hayvansal ürünler üretimi ve pazarlaması İl ekonomisinde önemli bir yere sahiptir. Söz konusu tarımsal ürünlerin daha iyi değerlendirilmesine fırsat verecek olan yaş sebze ve meyve halinin kuruluş çalışmaları tamamlanmış olup, faaliyete geçmiştir.

Üreticiler ürünlerini doğrudan il merkezinde haftada iki kez kurulan pazar vasıtasıyla aracılar olmadan tüketiciye intikal ettirerek değerlendirebilmektedirler.

Üretilen sebze ve meyve, toptan ticaret ile komşu illere de gönderilmektedir. İl et, süt, yumurta sebze ve meyve yönünden kendi kendine yeterli düzeydedir. Diğer gıda maddeleri ile tüketim maddeleri büyük üretim ve satış merkezlerinden temin edilmektedir.

İl dışına sebze, meyve ve hayvansal ürünler yanında sanayi ürünlerinden gönderilenlerin başlıcaları konserve, konfeksiyon ürünleri kömür, çimento, tuğla, kraft torba, plastik ve madeni eşyalardır.

İlin turizmi il ekonomisine önemli katkıda bulunmaktadır.

İl de ticaret daha çok merkezde toplanmıştır. Ticaret toptan ve perakende olarak yürütülmektedir.

İlimiz dahilinde bir Ticaret ve Sanayi Odası mevcut olup, 2004 yılı itibarıyla odaya kayıtlı gerçek kişi sayısı 983, tüzel kişi sayısı ise 516'dır.

Bartın Esnaf ve Sanatkarlar Odaları Birliği verilerine göre de, 2005 yılı sonu itibarıyla, 4.397 esnaf ve sanatkarın faaliyette bulunduğu tespit edilmiştir.

Bartın' da GSMH (Gayri Safi Yurtiçi Milli Hasıla) kişi başına 1997 de 1297, 1998 de 1409, 1999 da 1335, 2000 de 1355, 2001 de 1061 dolar olarak tespit edilmiştir. 2002 ve daha sonraki yıllar değerleri henüz belli olmadığından verilememiştir.

2. Yatırımlar

Bartın'ın İl statüsüne kavuşturulması ile birlikte, sıkıntısı çekilen uygun sanayi arsalarının yerel imkanlarla üretilmesi konusunda Valiliğin önemli çabaları olmuş, bu kapsamda ilk etapta ilin Merkez Terkehatipler Köyü (Merkeze 12 Km uzaklıkta) Valilikçe tespit edilen toplam 120.000 metre kare alanın imarı yapılarak (7 parsel) özel girişimcilere tahsis edilmiş, bugün için bu sanayi alanı üzerinde orta ölçekli bir sanayi tesisi üretime geçmiştir. Diğer parseller üzerinde ise başka yatırımcılar temel atmışlarsa da henüz üretim aşamasına gelinebilmiştir.

İlimizin 1.ci derecede kalkınmada öncelikli iller arasında bulunması, büyük pazarlara yakınlığı, coğrafi yapısı ve diğer yatırım faktörleri bakımından yatırımcı için elverişli olması İl içinden ve dışından ilimizde yatırımda bulunmak isteyen girişimcilerin yoğun arsa taleplerini gündeme getirmiştir.

Yatırımcılara uygun sanayi arsaları üretimini sağlamak bakımından, ilimizde bir Organize Sanayi Bölgesi kurulması yönünde 1992 yılı Mart ayında müracaatta bulunulmuş ve konunun sürekli gündemde tutulması sonucunda, kredi destekli Bartın- Merkez 1.Organize Sanayi Bölgesinin temeli 17 Haziran 1995' de atılmış olup, bugün itibarıyla bölgenin alt yapısı %100 oranında tamamlanmıştır. Bölgede toplam 36 sanayi parseli üretilmiş olup, (zaman içerisinde bazı parsellerin birleştirilmesi ile bugün için 29 parsel mevcuttur.)

Bartın – Merkez 2. OSB için yer seçimi komisyonu elemanları koordinatörlüğünde 22 kuruluş temsilcisinin katılımıyla 03.09.1997 tarihinde toplanmış, komisyonun mahallinde yaptığı inceleme sonucunda, Sütluçe – Yeğenli köyleri arasında kalan Sülük gölü mevkiindeki alanı (523234 m² mera + 280000 m² özel mülkiyet = 803000 m²) OSB yeri olarak uygun bulunmuş olmakla birlikte, bazı problemlerin aşılabilmesi, Ülkede yaşanan ekonomik krizler ve mevcut organize sanayi bölgesindeki parsellerin yeterince tahsis edilememesi nedenleriyle hayata geçirilememiş, zaman içinde gündemden düşmüştür.

Bu defa 06.02.2004 tarih ve 25365 sayılı Resmi Gazetede yayımlanarak yürürlüğe giren, İlimizi de kapsayan 5084 sayılı "Yatırımların ve İstihdamın Teşvihi İle Bazı Kanunlarda Değişiklik Yapılması Hakkında Kanun" la birlikte, ilde mevcut sanayi arsası miktarının gelen taleplere cevap verememesi sonucunda, mevcut OSB'nin genişletme çalışmaları yanında, diğer bir alternatif imkan olarak da Bartın – Merkez 2. OSB'nde tekrardan gündeme gelmesine yol açmıştır.

Bu kapsamda mevcut OSB'nin genişletilmesi çalışmalarına başlanmıştır. Çalışmalar sonrasında 55 ha kadar bir alanın yatırımcıların istifadesine sunulabileceği anlaşılmış olmakla, Bartın – Merkez I (Tevsii) Organize Sanayi Bölgesi projesi (55 Hektar) karakteristik ile 2005 yılı yatırım programına yeni proje olarak dahil edilmiştir.

Bakanlığın kredi desteği ile OSB'nin sorumluluğu altında yapılan Bartın – Merkez I Organize Sanayi Bölgesi (Tevsii) için, 2005 yılı bütçesinden 9.964,00.-YTL. Kredi tahsis edilmiştir. Genişletme çalışmaları için gerekli olan yaklaşık 2.000.000,00 YTL kamulaştırma bedelinin en kısa sürede temin edilerek işin 2006 yılı içerisinde bitirilmesi zaman açısından büyük önem arz etmektedir.

Bartın – Merkez I OSB genişletme çalışmalarının kısa sürede tamamlanması ve II. OSB içinde çalışmaların sürdürülmesi durumunda sanayi arsası üretimi açığı kapatılabilecek, bu konuda önemli ölçüde bir rahatlama sağlanmış olacaktır.

Yatırımcıları yatırıma yönlendirmede önemli unsurların başında siyasi ve ekonomik istikrar yanında yatırımlara devlet yardımları ve alt yapısı hazır sanayi arsalarının yatırımcılara tahsisi gelmektedir.

İlin Sanayi Durumu

Bartın'ın sanayi yönünden gelişmesi son yıllarda hızlanmış, özel sektörde küçük ve orta ölçekli çok sayıda yatırım gerçekleştirilmiştir. Bartın sanayisinin en başta gelen özelliği sayıca özel sektör ağırlıklı olmasıdır.

Önemli sektörlerin başında; Toprak Sanayi, Ağaç Sanayi, Metal Sanayi, Gıda Sanayi, Kömür Sanayi, Kağıt Sanayi ve Tekstil Sanayi gelmektedir. Bu sektörlerde faaliyet gösteren sanayi kuruluşlarında toplam **4166** kişi istihdam edilmektedir.

İlde kömür sanayisinde önemli bir yer teşkil eden Amasra Taşkömür İşletme Müessesesi özelleştirilerek 20 yıl süreyle HEMA şirketi tarafından devralınmıştır. Şirketin devralmasıyla henüz yer teslimi yapılacak olan ocağın gelecekteki istihdam kapasitesi 3000 kişilik olarak planlanmaktadır. Aynı zamanda ocağın üretim kapasitesi yıllık 3,5 ton/yıl olarak hedeflenmektedir.

İlimizde sanayi alanında faaliyet gösteren kamu kuruluşu sayısı 1 olup, bu kuruluş sanayi kesimince sağlanan istihdamın %29'unu tek başına sağlamaktadır.

1. Gıda Sanayi

Sıra No:	Tesisin Adı ve Adresi	Üretim Konusu	Üretim Kapasitesi (Ton)		İstihdam Durumu
			Yıllık Kurulu	Fili (2004 Yılı)	
1	Türkili Konservecilik San. ve Tic. A.Ş. BARTIN	Konserve İmalatı	15.674.000 Kutu/Yıl	1.046.509 Kutu/Yıl	22
2	B.A.M.S. Gıda İnş. Tah. San.Tic.Ltd.Şti. Ulus / BARTIN	GıdaSüt Ür.leri	Kaşar:115818 Kg. Lor Pey:15429 Kg. Tereyağı:1420 Kg. Bey.Pey.:38000Kg Yoğurt:59000Kg. Ayran:145000Adet	115000Kg 15000Kg 1350Kg 35000Kg 50000Kg 140000Adet	34
3	Yeşilova Süt Mamülleri Feridun ÇAVUŞOĞLU BARTIN	Süt Ürünleri İmalatı	Kaşar 116.4 Ton Tereyağı 13.2 Ton Yoğurt 285 Ton	30,38 Ton 2,88 Ton 35,10 Ton	11
4	Nesli Üçel Süt Ürünleri - BARTIN	Süt ve Süt Ürünleri	1.455 Ton/Yıl	198 Ton	18
5	Şanver Helva ve Şekerleme İmalat Ltd.Şti. BARTIN	Helva İmalatı Tahin İmalatı Reçel İmalatı	Tahin 60 Ton T.Helv. 100 Ton Lokum 35 Ton Reçel 60 Ton	60Ton 110 Ton 35 Ton 60 Ton	34
6	Yeşilova Doğal Süt ve Süt Ürünleri Ticaret Ltd.Şti. Adil KOCAMAN Ceyhan KUMCU BARTIN	Kaşar Peyniri Tereyağı Lor Peyniri Yoğurt	116,4 Ton 13,2 Ton 24 Ton 285 Ton	91.2 Ton 12.1 Ton 13.1 Ton -----	8
7	Abaylar Gıda San. İşletmeleriA.Ş. BARTIN	Kay.Su(19lt) Kay.Su(30cl)	2.040.000Adet 14.400.000Adet	539.910Adet 759.600Adet	21
8	ERGÜL Tarım Ür. San.ve Tic.Ltd.Şti. BARTIN	Un,Kepek	9216 Ton. 2304 Ton.	2441 Ton. 564 Ton.	2
				TOPLAM	150

2. Orman Ürünleri ve Mobilya Sanayi

Sıra No:	Tesisin Adı ve Adresi	Üretim Konusu	Üretim Kapasitesi (Ton)		İstihdam Durumu
			Yıllık Kurulu	Fiili (2004 Yılı)	
1	Eğre Kemik Ağaç San.ve Tic.Ltd.Şti. BARTIN	Parke Kereste	10000m ² 1300m ³	2000m ² 500m ³	40
2	Ufuk Orman Ürünleri Yatırım A.Ş.- BARTIN	Demonte Mobilya İmalatı	58.100 Ad	2.807 Ad	24
3	Kaptanoğlu Mobilya BARTIN	Yat.&Yem.Odası Genç Odası Oturma Grubu	450 Ad 600 Ad 144 Ad	150 Ad 240 Ad 72 Ad	15
4	Dönmez Orman Ürünleri Ltd.Şti. BARTIN	T. Kereste	29.520 M ³	16.685 M ³	20
5	Fatih Mobilya BARTIN	Yatak Odası Mutfak Dolabı Banyo Dolabı Diğer	30 Ad 120 Ad 15 Ad 30 Ad	22 Ad 82 Ad 10 Ad 26 Ad	6
6	Kartal Pet.Ağaç San. Tic.Lt d.Şti. BARTIN	Kereste	30420 m ³	4256 m ³	24
7	Demod Ahşap San.Tic.Lt d.Şti. Ulus / BARTIN	Parke Kereste	40000m ² 10000m ³	1000m ² 7000m ³	19
8	Uluslan Mobilya İmalat Paz San. Tic. Ltd.Şti. Ulus / BARTIN	Sandalye Ayağı Masa Tablosu	36.000 Ad. 7.200 Ad.	----	29
9	Özağaç Orman Ürn. San. v Tic. Ltd.Şti. Zafer Köyü Ulus / BARTIN	Kereste Ağaç Ürünleri	15.000 m ³	----	38
				TOPLAM	215

3. Kağıt- Kağıt Ürünleri Sanayi

Sıra No:	Tesisin Adı ve Adresi	Üretim Konusu	Üretim Kapasitesi (Ton)		İstihdam Durumu
			Yıllık Kurulu	Fiili (2004Yılı)	
1	Mondi Packaging Ambalaj San.Tic. A.Ş Ulus/BARTIN	Kraft Torba İmalı	80.000.000 Ad	74.000.000 Ad	75
				TOPLAM	75

4. Kimya, Kömür ve Plastik Sanayi

Sıra No:	Tesisin Adı ve Adresi	Üretim Konusu	Üretim Kapasitesi (Ton)		İstihdam Durumu
			Yıllık Kurulu	Fiili (2004 Yılı)	
1	A.T.İ. Amasra Taşkömür İşletme Müessesesi Amasra/BARTIN	Taş Kömürü	258.210 Ton	233.598Ton	1191
2	Yepsa Yelkenciler Plastik San. ve Tic. A.Ş. BARTIN	PVC Boru, Ek Parça İmalat ve Satışı	1.922Ton	1153Ton	33
3	Yeplas – Yelkenciler Plastik San. ve Tic. Ltd.Şti. BARTIN	Sihhi Tesisat Boru, Fittingsleri	500Ton	250 Ton	30
4	Altınsu Plastik San. ve Tic. Ltd.Şti. BARTIN	PE Kangal Boru İmalatı	176Ton	105,8 Ton	5
5	Mür-Boy Mürekkep San. Tic. Ltd.Şti. BARTIN	Mürekkep Boya Sıva Tiner	105 Ton 1200Ton 1800 Ton 180 Ton	9,1 Ton 126 Ton 9,3 Ton 10,5 Ton	18
6	Yimpa Yelkenciler İnş. Malz. İmalat ve Paz. Ltd.Şti. BARTIN	Polietilen Su Deposu	128Ton	76,8 Ton	16
7	Yelkenciler Makine San. ve Tic. Ltd.Şti. BARTIN	PVC Profil ve Doğrama	2.500Ton	1.300 Ton	45
8	BMT Kablo Plastik San ve Tic Ltd.Şti. BARTIN	PVC Lambiri	774 Ton (Tek Vardiya)	1.593 Ton	16
9	Bartın Kauçuk San.ve Tic.A.Ş.	Otomotiv San.Hort veHortum Sistemi.	3661Ton	1220Ton	93
				TOPLAM	1447

5.Taş ve Toprağa Dayalı Sanayi

Sıra No:	Tesisin Adı ve Adresi	Üretim Konusu	Üretim Kapasitesi (Ton)		İstihdam Durumu
			Yıllık Kurulu	Fiili (2004 Yılı)	
1	Bartın Çimento Sanayi A.Ş. BARTIN	Portland Çimento Katkılı Çimento Curufllu Çimento	247.000Ton 309.000Ton 426.000 Ton	6.427 Ton 67.207Ton 109.116 Ton	141
2	Işıklar İnşaat Malzeme leri Sanayi A.Ş. BARTIN	Klinger Pres Tuğ. Klinger Tab.Tuğ. Kaplama Tuğla	50.000 Ton 34.000 Ton 26.000 Ton	19.000 Ton 15.000 Ton 9.300 Ton	114
3	Öz-Türe Kireççillik Sanayi A.Ş. BARTIN	Paketlenmiş Kalker Kireci	217.800 Ton	94.610 Ton	57
4	Yazlar Pazarlama Sanayi ve Ticaret A.Ş. BARTIN	Parka,Bordür,Çim Ve Briket İml. Bet.Kiremit ve Elemanları İml.	3.300.000Ad 9.578.400Ad	2.643.723Ad 1.587.226Ad	88
5	Selko Ateş Tuğla Sanayi A.Ş. BARTIN	Ateş Tuğlası Ş.İzole Tuğla K.İzole Tuğla Refrakter Malz.	12.000 Ton 150 Ton 180 Ton 1.225 Ton	5.550 Ton - - 350 Ton	47
6	Bartın Seramik Sanayi Ve Ticaret A.Ş. BARTIN	Vitrifiye Seramik İmalatı	290.100 Ad	117.430 Ad	76
7	Armer – Mermer Fabrikası BARTIN	Mamul ve Yarı Mamul Mermer Üretimi	38.500m ²	30.800 m ²	18
8	Ustaoğlu Prefabrik İnşaat San. Tic. Ltd. Şti. - BARTIN	Hazır Beton Prefabrik Yapı Elemanları	6.000 Ad	650 Ad	12
10	Aydoğan Tuğla BARTIN	Y2 Tuğla	24500000Ad	1.040.000 Ad	20
11	Özçelikkaya İnş.Nak. San.ve Tic.Ltd.Şti.	Parke Bordür Taşı	86.400 m ² 115.300Ad	60.000m ² 74.880Ad	26
12	Yılmaz Madencilik Tic.ve San.Ltd.Şti.	Kalker Mıdır	200.000 Ton 100.000 Ton	100.000 Ton 40.000 Ton	19
				TOPLAM	618

6. Metal Eşya, Makine ve Teçhizat Sanayi

Sıra No:	Tesisin Adı ve Adresi	Üretim Konusu	Üretim Kapasitesi (Ton)		İstihdam Durumu
			Yıllık Kurulu	Fiili (2004 Yılı)	
1	Öz Maden Eşya Sanayi Ticaret A.Ş. BARTIN	Madeni Laminat, Büro Mobilyası	M.Dolap :12272 Ad. R.Karyola :4536 Ad. Okul Sırası :9375Ad. Sandalye :28125 Ad. Büro Masası:15000Tk. Ah.K.Hane : 10000 Ad.	2950 Ad 241 Ad. 1900 Ad 775 Tk. 22 00 Ad.	55
2	Alper Tozoğlu BARTIN	Masa Sandalye Ek.Bank Divan	5.000 Ad 20.000 Ad 1.500 Ad 2000 Ad	2.089 Ad. 13.865 Ad. 312 Ad. 632 Ad..	13
3	Onur Yatak San. ve Tic. Ltd.Şti. BARTIN	Yatak Kanepe Koltuk Tk.	22.700 Ad	20.400 Ad.	44
4	Kireççiler İnşaat Turizm Ltd.Şti. BARTIN	Demir Tel Çivi İmalatı	350 Ton	300 Ton	8
5	Atlılar Makine Mobilya ve Tic. Ltd.Şti. BARTIN	Toz Topl. Kaplama. Panel Ebat.	240 Ad 200 Ad 10 Ad	122 Ad. 28 Ad. 3 Ad.	6
6	Varol Tur.Yat.Nak.İml. İşl.Met.San.ve Dış.Tic. Ltd.Şti. BARTIN	Transmisyon İmalatı	289 Ton 2	25 Ton	6
7	Tozoğlu Metal San. ve Tic. Ltd.Şti . BARTIN	Mobilya İmalatı	24480 Ad	11696 Ad	42
8	Bartın Makine San. ve Tic. Ltd.Şti	Soket,Flanş, Rekor,Nipel	580,8Ton	465 Ton	28
				TOPLAM	202

7.Tekstil ve Konfeksiyon Sanayi

Sıra No:	Tesisin Adı ve Adresi	Üretim Konusu	Üretim Kapasitesi (Ton)		İstihdam Durumu
			Yıllık Kurulu	Fiili (2004 Yılı)	
1	Reyhan Tekstil Ürün. San. ve Tic. Ltd. Şti. BARTIN	T-Shirt Bayan Atlet S-Shirt	90.720 Ad 141.750 Ad 17.010 Ad	380.000 Ad 108.400 Ad 300.000 Ad	43
2	Hanım Tekstil San. ve Tic. Ltd.Şti. Tuzcular/BARTIN	T-Shirt Şort Eşofman Atlet	800.000 Ad 600.000 Ad 500.000 Ad 1.000.000 Ad	700.000 Ad 500.000 Ad 400.000 Ad 900.000 Ad	125
3	Teksür/Pa Tekstil Ürünleri Paz.Ltd.Şti. BARTIN	Bluz Etek T-Shir Pantolon	31.500 Ad 12.600 Ad 100.800 Ad 12.600 Ad	15.500 Ad 4.200 Ad 20.150 Ad 25.000 Ad	25
4	Ersan Tekstil San. ve Tic. Ltd.Şti. BARTIN	Denim Kumaş	5252799metre	3264484 met.	135
5	Yonca Tim Teks.Tar. San.ve Tic.A.Ş. BARTIN	Muh.Konfeksiyon	5.988.500 Ad	4790800 Ad.	398
6	Vural Giyim San. ve Tic. Ltd. Şti. BARTIN	Denim Pantolon	1300000 Adl	1200000 Ad	344
7	Prime Giyim San.veDiş Tic.Ltd.Şti. BARTIN	T-Shirt Bayan Pijama Bayan Elbise Mont Bayan Bluz	348000Adet. 17400Adet. 17400Adet. 11600Adet. 36250Adet.	295800Adet. 14790Adet. 14790Adet. 9860Adet. 30800Adet.	23
8	Rimaks Teks.ÜR. San ve Tic.A.Ş. BARTIN	T-Shirt S-Shirt Eşofman Bayan Elbise Etek+Pan.Bayan Pantolon Erkek Göm.Şort,Bluz, Muhtelif.	72000Adet. 36000Adet. 27000Adet. 18000Adet. 240000Adet 120000Adet 306000Adet	43.200 Ad. 21.600 Ad. 16.200 Ad. 10.800 Ad. 144.000 Ad. 72.000 Ad. 183.000 Ad.	220
9	Balcan Tekstil San. ve Tic. Ltd. Şti. BARTIN	Pantolon Mont Şort	445824Adet 171470Adet 557280Adet	312.076 Ad. 120.029 Ad. 390.096 Ad.	33
10	Faruk Konfeksiyon San. ve Tic. Ltd. Şti. BARTIN	T-Shirt S-Shirt Tayt Pantolon Lakos Pantolon Atlet	152520Adet 129600Adet 155520Adet 51840Adet 518400Adet	120000Adet. 100000Adet 130000Adet - 189000Adet	66
11	Özteks Tekstil ve Giy. San.ÜR.İth.İhr.Ltd.Şti. Zafer Köyü Ulus/BARTIN	T-Shirt S-Shirt Eşofman Bayan Atlet Bluz Çocuk Elbisesi Çocuk Takımı	90720Adet 17010Adet 17010Adet 141750Adet 28350Adet 56700Adet 56700Adet	72.576 Ad. 13.600 Ad. 13.600 Ad. 113.400 Ad. 22.680 Ad. 45.360 Ad. 45.360 Ad.-	35
				TOPLAM	1447

8.Diğer İmalat Sanayi

Sıra No:	Tesisin Adı ve Adresi	Üretim Konusu	Üretim Kapasitesi (Ton)		İstihdam Durumu
			Yıllık Kurulu	Fiili (2004 Yılı)	
1	Çoban Denizcilik Kurucaşile /BARTIN	Ahşap Deniz Araçları İmalatı	6 Tekne	4 Tekne	12

Küçük Sanatlar

İlimizde el sanatlarından **yazmacılık, ağaç oymacılığı ve tekne yapımıcılığı** gelişmiştir.17. yy'da günümüze gücünü oldukça yitirerek ulaşabilen el işlemleri eskiden yazma, yastık, çarşaf, bohça ve karyola eteği olarak işlenir desenlerine göre isimler alırdı.

Bugün ülkemizde yalnızca Bartın'da üretilen ve uluslararası alıcıları olan **"Tel Kırma"** yazmalarımız az sayıda fakat çok değerli yüzyılların desenlerini gümüş pırıltılı ışıklarla yansıtan nadir el sanatlarımızdandır.

Bartın'da makine işçiliğinin yayılmasından sonra eski önemini yitiren ve kaybolmaya yüz tutmuş diğer sanatlardan olan dokumacılık, bugün Kumluca-Kozcağz ve Kurucaşile'nin kırsal kesimlerinde amatörce sürdürülmektedir.

Tarihi, 17 yy' la dayanan ağaç oymacılığı bugün Amasra ve köylerinde yoğun olarak devam etmektedir. Amasra'da çekiciler sokağında ıhlamur, şimşir, dişbudak, ceviz, kiraz, kızılağaç gibi ağaçlar kullanılarak yapılan havanlar, çerez takımları, isimlikler, anahtarlıklar, resimlikler, leylek vb. kuş figürleri ayetler ve güzel sözler yazılı levhalar ile kaşığı gibi değişik günlük kullanım eşyaları pazarlanmaktadır.

Gemi ve tekne yapımıcılığı 300-400 yıl öncesine dayanır. Günümüzde bu sanat Osmanlı Donanmasının Kadırga ve Kalyon ihtiyacının karşılandığı yer olarak bilinen Kurucaşile ilçesi, Tekkeönü ve Kapisuyu köylerinde sürdürülmektedir.

Babadan oğula öğretilerek yürütülen bu sanat, bugün mühendislik düzeyine çıkmış çoğu önemli parçalar sadece el emeği ile kullanıldığı yere göre isimlendirilen babadan kalma aletlerle yapılmakta zaman zaman nostaljik eklemelerle süslenmektedir.

İlimizde bugün itibariyle Esnaf ve Sanatkarlar Odalarına kayıtlı üye sayısı 4.397'dir. Bu kesim ekonomi içinde bağımsız mülkiyet, bağımsız karar ile şahsi emek ve servet unsurlarını biraraya getirerek büyük sanayinin anamal girdilerini ve ayrıca tüketicilerin ihtiyacı olan gereçleri temin etmektedirler.

Esnaf ve Sanatkarların çeşitli sorunları bulunmakla beraber başta gelen sorunları kredi yetersizliği ve hammadde teminindeki güçlükler oluşturmaktadır.

2004 yılında Halk Bankası Bartın Şubesinde Bartın, Amasra, Ulus Esnaf ve Sanatkarlar Kefalet Kooperatifleri aracılığı ile toplam 170 üyeye işletme kredisi olarak 1.162.250,00 YTL. kullanılmıştır.

Dış Ticaret

İlimizde faaliyet gösteren sanayi kuruluşlarından 18 sanayi kuruluşunun 2004 yılına ait ithalat ve ihracat durumunu gösterir tablo aşağıda verilmiştir.

Sıra No:	Firma Adı	İthalat (9.1)	İhracat (9.2)	İthalat ve İhracat Konusu Mallar
1-	Türkili Konserve San.A.Ş.	---	370.000,00YTL.	Muh. Konsv. İmalatı
2-	Ege KemikAğaç ve İnş.San.Tic. Ltd.Şti.	54.000,00\$	30.000,00\$	Kereste,parke
3-	Tozoğlu Metal San.Ltd.Şti.	---	260.000,00 \$	Yatak Kanape, Oturma Gurubu
4-	Mondi Packaging Ambalaj San.Tic.A.Ş.	69.133.157,00\$	---	Kraft,Mak.,Torba, Tutkal,Yed.Parça.
5-	Alper TOZOĞLU	---	32.638,85 \$	Masa Sandalye Ekbank
6-	Onur Yatak San.ve Tic.Ltd.Şti.	---	768.825,00YTL	Kanape,Koltuk,Yatak
7-	Atlılar Mak. San. Ltd.Şti.	---	16.950,00 \$	Makine İmalatı
8-	Işıklar İnş.Malz.San.ve Tic.A.Ş.	52.346,00YTL	520.800,00YTL	Klinger,Tuğla
9-	Yazlar Paz.Bet.Pet.Ür.San.Tic.AŞ	---	7.600,00€	Parke
10-	Selko Ateş Tuğ.San.ve Tic.A.Ş.	126.000,00\$	32.018,00\$	Şamot,Ateş Tuğ.
11-	Teksür/Pa Tekstil Ürünleri Paz. Ltd.Şti.	698.000,00YTL	233.612,00YTL	Konfeksiyon
12-	Mür-Boy Mürk. Boya San. Ltd.Şti.	---	4.354,80 €	Mür.ve Boya İmalatı
13-	BMT Kablo Plas.San.ve Tic.Ltd.Şti.	---	1.710.448,00YTL	PVC Lambri
14-	Yepsa Yelkenciler Plas. A.Ş.	603.500,00 \$ 48.262,00 €	558.879,00 YTL.	PVC Boru ve Fittings
15-	Yimpa Yelkenciler İnş. Ltd.Şti.	66.420,00 \$ 67.138,00 €	211.026,18 YTL.	PE Su Deposu
16-	Yeplas Plastik San. Ltd.Şti.	...	905.000,00 \$	Sihhi Tesisat Boru ve Fittings
17-	Vural Giyim San.ve Tic.Ltd.Şti.	...	3.933.938,00 YTL	Denim Pantolon
18-	Ersan Teks. San.ve Tic.Ltd.Şti.	...	1.567.322,00\$	Denim Kumaş

Söz konusu 18 Sanayi Kuruluşu YTL. bazında toplam : 12.122.963,58 YTL. İhracat, toplam : 95.429.449,95 YTL. ithalat gerçekleştirmişlerdir.

Sanayi Bölgeleri

1. Bartın I.Organize Sanayi Bölgesi

Şehir merkezine 12 km. uzaklıkta toplam 74 Ha. alan üzerine kurulu olup, net sanayi alanı 42 Ha. (29 parsel) dir.

Kredi destekli Bartın - Merkez I. Organize Sanayi Bölgesinin temeli 17 Haziran 1995'de atılmış olup, bugün itibariyle altyapı her yönüyle tamamlanmıştır.

İlimizin, "5084 Sayılı Yatırımların ve İstihdamın Teşviki ile Bazı Kanunlarda Değişiklik Yapılması Hakkında Kanun" kapsamında bulunması, organize sanayide yer taleplerini gündeme getirmiş, gelen taleplere cevap vermek bakımından mevcut Organize Sanayi Bölgesinin genişletilmesi çalışmalarına başlanmıştır.

Yapılan yer tespit çalışmasında mevcut bölgenin 55 Ha. kadar bir genişleme kapasitesinin bulunduğu tetkik edilmiştir. (20.05.2004 tarihinde düzenlenen "Bartın Organize Sanayi Bölgesi İlave Alan Yer Seçimi Raporu göre)

Sanayi Tesisleri tamamen üretime geçmesiyle yakın gelecekte 2 – 3 bin kişiye yeni iş alanları sağlamış olacaktır.

2. Özel İdare Özel Sanayi Bölgesi

İlimiz, Merkez Terkehatipler Köyü (Merkeze 12 km. uzaklıkta) mevkiinde toplam 12 Ha. alan üzerine kurulu olup, net sanayi alanı 11 Ha. civarındadır.

Sanayi bölgesi 7 parselden oluşmaktadır. Parsellerin tamamı yatırımcıların istifadesine verilmiş olmasına rağmen, bugüne kadar bir yatırımcı 25.000 m²alan üzerinde yatırımda bulunarak üretime geçmiştir. Diğer iki yatırımcı temel atıp, inşaatlarını bitirme aşamasına gelmiş, diğer yatırımcılar ise henüz ciddi boyutta yatırımda bulunmamışlardır.

Özel sanayi bölgesinde yatırım konularını tekstil (5) ve gıda (2) teşkil etmektedir.

Organize Sanayi Bölgesine işlerlik kazandırabilmek bakımından, daha önce yatırımlara tahsis edilip de bu güne kadar yatırımda bulunmayan yatırımlar hakkında, tahsis edilen parsellerin geriye alınması için hukuki süreç başlatılmıştır.

3. Bartın II. Organize Sanayi Bölgesi

Bartın-Merkez I. Organize Sanayi Bölgesinin taleplere cevap verememesi, il içinden ve dışından bölgemizde yatırımda bulunmak isteyen girişimcilerin yoğun talepleri karşısında Bartın'da II. Organize Sanayi Bölgesi kurulması gündeme gelmiş, Bakanlık nezinde yapılan girişimler sonucunda, Bartın-Merkez II. Organize Sanayi Bölgesi 1997 yılı yatırım programında 1 milyon TL. ödenekle "Etüd, Kamulaştırma ve Yatırım için gereken harcamaların tamamı müteşebbis heyet tarafından karşılanacaktır." dipnotu ile programa alınmıştır.

Sütlüce Yeşenli köyleri arasında kalan 60 Ha. mera ile birlikte özel mülkiyete ait yerlerinde katılmasıyla 80 ha.'a çıkabilecek sahanın mevcudiyeti, dolayısıyla II. O.S.B. için uygun bulunduğu anlaşılmıştır. Üzerine yöre halkı ile toplantı düzenlenmiş, halkın O.S.B. kurulmasına sıcak baktığı anlaşılmıştır.

Konu ile ilgili olarak yer seçimi komisyonu, Sanayi ve Ticaret Bakanlığı elemanları koordinatörlüğünde 22 kuruluş temsilcisinin katılımıyla 03.09.1997 tarihinde toplanmış, komisyonun mahallinde yaptığı inceleme sonucunda, Sütlüce-Yeşenli köyleri arasında kalan Sülük Gölü mevkiindeki alanı O.S.B. yeri olarak uygun bulmuştur. Bu alan komisyona katılan kuruluş temsilcilerinden 3' ü bazı çekinceler belirtmiş diğer temsilciler uygun görüş bildirmişlerdir.

Sağlık Bakanlığı 06.05.1999 tarih ve 5450 sayılı yazılarında; OSB çevresinde 50 metrelik sağlık koruma bandını yeterli bulmamış, bölge etrafında her yönde 50 metrelik yeşil alan ve 150 metrelik sağlık koruma bandı olmak üzere 200 metrelik alanın bırakılması gerektiğini ifade etmektedir. Sorunun çözümü için Sanayi ve Ticaret Bakanlığı ile temasa geçilmiş, problem çözülmeye çalışılmış, fakat sonuç alınamamıştır.

Burada esas problem, OSB'nin etüd, kamulaştırma ve yatırım için gereken harcamaların tamamının müteşebbis heyet tarafından karşılanacak olması ve bu harcamaların kredi desteği olmadan yerine getirilmesinin mümkün olmadığıdır. Dolayısıyla, OSB'nin hayata geçirilebilmesi için kredi desteğinin sağlanması konusunda girişimlerin yoğunlaştırılması gerekmektedir.

Yukarıda açıklanmaya çalışılan problemler yüzünden, II. Organize Sanayi Bölgesi kurulması hususu gündemden düşmüş iken 06.02.2004 tarih ve 25365 sayılı Resmi Gazetede yayımlanarak yürürlüğe giren, İlimizi de kapsayan 5084 sayılı "Yatırımların ve İstihdamın Teşvihi ile Bazı Kanunlarda Değişiklik Yapılması Hakkında Kanun" la birlikte elde mevcut sanayi arsası miktarının gelen taleplere cevap verememesi sonucunda, mevcut OSB'nin genişletme çalışmaları yanında, diğer bir alternatif imkan olarak da Bartın – Merkez 2.OSB'ninde tekrardan gündeme gelmesine yol açmıştır. Bu imkan da değerlendirmeye alınmış, bilgi derleme çalışmaları devam etmektedir.

Sanayicilere altyapısı hazır sanayi parsellerinin bu yollarla sunulmasıyla yakın gelecekte Bartın' da sanayide hızlı bir gelişme imkanı sözkonusudur.

Küçük Sanayi Siteleri

1. Faaliyette Olan Küçük Sanayi Siteleri

Yeni Sanayi Sitesi

İl merkezinde, Bartın Belediyesince imar planında küçük sanayi sitesi yeri olarak gösterilen mahalde, işyeri tip projeler gözönünde bulundurularak kooperatifleşme olmadan sanatkarlarca bizzat yaptırılmıştır.

Site inşaatları 1975 yılında başlamış, 1977 yılında tamamlanmıştır. Sitede toplam işyeri sayısı 263 olup, halen kullanılan işyeri sayısı 236'dır.

Ulus Sanayi Sitesi

Ulus ilçemizde de 48 işyeri kapasiteli küçük sanayi sitesi faaliyette bulunmaktadır.

S.S. Amasra Esnaf ve Sanatkarlar Küçük Sanayi Sitesi;

2004 yılı itibarıyla 34 işyeri kapasitesi olup, faaliyete geçmiştir.

2. İnşaatı Devam Eden Küçük Sanayi Siteleri

S.S. Atılım Küçük Sanayi Sitesi Yapı Kooperatifi

Bakanlığımız elemanlarınca, Bartın Çaycuma karayolu 9.Km. Çeştepe köyü mevkiinde yer seçimi yapılmış olup, belirlenen alandan 111 dönüm civarında yer alınmıştır. 2004 yılı itibarıyla kooperatifin ortak sayısı 176'dır.

Kooperatifin mevzii imar planı tasdik edilmiş ve temeli atılmış olup, inşaat su basman düzeyinde devam etmekte iken 1998 yılı yatırım programına 280 işyeri, Çıraklık Okulu ve %70 kredi karakteristiği ile 1 YTL. iz ödenekle alınmıştır. Küçük Sanayi Sitesi 1998 yılı birim fiyatları ile 1.209.606,60 YTL 1. Keşif bedelli olup, 230 işyeri inşaatı ihalesi

13.11.1998 günü Bakanlığımızca yapılmıştır. İhaleyi üstlenen firma hızla inşaatla başlamış ve bugün itibarıyla inşaat yüzdesi 80 civarındadır. Bu yıl bitirilecek projeler arasında yer almaktadır

S.S.Abdipaşa Küçük Sanayi Sitesi Yapı Kooperatifi

Bakanlığımız elemanlarınca yer seçimi yapılmış olup, kooperatifin 2004 yılı itibarıyla ortak sayısı 32'dir.

60 işyeri, sosyal tesis, %70 kredi karakteristiği, proje tutarı 75.550.000.000.-TL ile Bakanlığımızca 2000 yılı yatırım programına teklif edilmiş fakat programa girememiştir. Bugün için Bakanlığımız yatırım programında olup, kredi desteği sağlanmaktadır.

İnşaatın yapım seviyesi %40 civarındadır.

Gerek yapımı devam eden ve gerekse proje safhasında olan küçük sanayi siteleri tamamlandığında ise, Bartın'daki küçük sanayinin gelişmesine olumlu katkılarda bulunulacaktır.

3. Yeni Kurulan Küçük Sanayi Siteleri

S.S. Kurucaşile Ahşap Tekne ve Yat İmalatçıları Küçük Sanayi Sitesi

Müdürlüğümüzce 28.12.2004 tarihinde kuruluşuna izin verilen Küçük Sanayi Sitesi, Kurucaşile ilçemizde faaliyet gösterecek olup, yeri belirlenmiş durumdadır.

S.S. Tekkeönü Piri Reis Küçük Sanayi Sitesi

Müdürlüğümüzce 04.01.2005 tarihinde kuruluşuna izin verilen Küçük Sanayi Sitesi, Kurucaşile ilçesi Tekkeönü mevkiinde faaliyet gösterecek olup, yeri belirlenmiş durumdadır.

4. Toplu İşyeri Yapı Kooperatifleri

İlimiz dahilinde 2 adet Toplu İşyeri Yapı Kooperatifi bulunmaktadır.

1. S.S.Toptancılar Sitesi Toplu İşyeri Yapı Kooperatifi :

İlimiz merkezinde, Bartın-Çaycuma karayolu 6 km'de kurulu bulunan kooperatifin ortak sayısı 106 olup, 152 işyeri kapasitelidir. İnşaat seviyesi % 100'e yaklaşmış olup, site faaliyete geçmiştir.

2. S.S. Kozcağız Küçük Sanatkarlar Toplu İşyeri Yapı Kooperatifi :

İlimiz merkez Kozcağız beldesinde kurulu olan kooperatif, 99 ortaklı olup, işyeri sayısı 104'dür. İnşaat seviyesi % 98 düzeyinde olup, site faaliyete geçmiştir.

Diğer Gelişmeler

TBMM Plan ve Bütçe Komisyonunca özel olarak kabul edilerek, 1995 yılı yatırım programına alınan Kirazlık Köprü barajı sulama, enerji ve Bartın'ı taşkından koruma amaçlıdır. Bu proje Bartın için hayati öneme haiz bir projedir. Projenin kısa sürede hayati geçirilmesi halinde 8.061 ha. alanın sulanabilme imkanına kavuşması ile tarımsal üretimde önemli artışlar sağlanması yanında hayvancılığa da önemli katkıları olacak, 144.400.000 kwh'lık elektrik enerjisi üretimi de sözkonusu olacağından Bartın' da planlananlarla, bunların dışındaki yeni sanayi yatırımlarının gerçekleşmesi halinde bile elektrik enerjisi sıkıntısı çekilmeyecektir. Ayrıca, baraj taşkın koruma amacına da yönelik olacağından Bartın'ın sel korkusu da sona erecektir. Bugün için baraj inşaatında belirli mesafeler alınmış ve inşaat çalışması ödenekler ölçüsünde devam etmektedir.

Bartın limanının yabancı bandıralı gemilere açılması, limanın I. sınıf gümrük statüsüne alınması bakımından da ithalat ve ihracatta yakın gelecekte önemli artışlar sağlanacağı beklenmektedir. Ayrıca limanın pasaport yönüyle yolcu giriş-çıkış kapısı olması ile de ticari hayatta canlılık yaşanacaktır.

Bartın kalkınmanın temelini oluşturan kalifiye işgücü bakımından avantajları olan bir ilimizdir. Eğitimli genç nüfus yeterince mevcuttur.

Bartın Belediye Başkanlığınca Bartın-Çaycuma karayolu 6. km. Geçen Köyü mevkiinde tespit edilen alanda "Küçük Yaş Sebze ve Meyve Toptancı Hali" kurulmuş olup faaliyete geçmiştir.

Bartın Ticaret ve Sanayi Odası

Bartın Ticaret ve Sanayi Odasının en büyük hedefi 1051 \$ olan GSMH'yı Türkiye ortalamasının üzerine çıkartmaktır. 3 yıl içinde bu oran 2000 \$ üzerine çıkacaktır. Bunun için Organize Sanayi Bölgesinin tevsii alan genişlemesinin yapılması, çevreye duyarlı, emek yoğun istihdama açık sektörlerin yatırım olanaklarının sağlanması yönünde Oda tarafından çalışmalar yapılmaktadır.

Oda, Organize Sanayi Bölgesinin %40 ortağıdır. Bu nedenle Odanın plan ve bütçe ölçüsünde, maddi imkanları çerçevesinde istihdama dönük proje ve fikirlerle üretimi arttırmak, en büyük hedefi olan liman kapasitesinin artırılması ro-ro iskelesi, limana tren yolu bağlanması, atıl durumda olan askeri tesislerin işlevsel hale getirilmesi (askeri okul, eğitim alanı) ulaşım sorununun (duble yol bağlantılarının) Karabük – Zonguldak güzergahlarına getirilmesi, Batı Karadeniz yolunun Doğu Karadeniz ile birleşmesi, turizm alanında alternatif turizm projeleri üretmek, günübirlik değil, Bartın ve çevreyi tanıtacak tarihsel, kültürel ve doğal güzelliklerle bezeli kentimizi ön plana çıkartmak, Organize Sanayi Bölgesinin gelişimi ve tamamlanması hedeflerinin ana maddeleridir.

Organize Sanayi Bölgesinin gelişimi ve tamamlanması, ilimizde üniversite açılması, Fakülte ve Meslek Yüksek Okulu sayısının fazlalaşması, gelişmiş olan eğitim öğretim düzeyimizin standartların yükselmesini sağlayacaktır.

4.2. KURULUŞ İÇİ ANALİZ

Tarihçesi

Müdürlüğümüz, 3143 Sayılı Sanayi ve Ticaret Bakanlığı Teşkilat ve Görevleri Hakkında Kanun ile teşkilatlanmıştır.

Tümüyle Sanayi ve Ticareti İlgilendiren Kanun ve Kararnameler;

- * 6948 Sanayi Sicil Kanunu,
- * 6762 Türk Ticaret Kanunu,
- * 5590 Odalar ve Borsalar Kanunu,
- * 5362 Esnaf ve Sanatkarlar Meslek Kuruluşları Kanunu,
- * 1163 Kooperatifler Kanunu,
- * 3516 Ölçüler ve Ayar Kanunu,
- * 4077 Tüketicinin Korunması Hakkında Kanun,
- * 1705 Ticarete Taahhüsün Men'i ve İhracatın Murakabesi ve Korunması Hakkında Kanun,
- * 4703 Ürünlere İlişkin Teknik Mevzuatın Hazırlanması ve Uygulanmasına Dair Kanun,
- * 552 Yaş Sebze ve Meyve Ticaretinin Düzenlenmesi ve Toptancı Halleri Hakkında K.H.K

Sanayi ve Ticareti İlgilendiren Hükümler İçeren Diğer Kanun ve Kararnameler

- * İmar Kanunu,
- * Arsa Ofisi Kanunu,
- * Kadastro Kanunu,
- * 5084/5350 Sayılı Yatırımların ve İstihdamın Teşviki ile Bazı Kanunlarda Değişiklik Yapılması Hakkında Kanununda Değişiklik Yapılmasına Dair Kanun,
- * 4925 Sayılı Karayolu Taşıma Kanunu,

Görevleri

- Sanayi Sicil Belgesi müracaatlarını mahallinde sonuçlandırarak Bakanlık merkez teşkilatının ilgili birimlerine bilgi vermek.
- Sanayi envanteri çıkarmak, envanter sonuçlarını İl haritasına işlemek ve Bakanlığa bilgi vermek.
- İl'in Sanayi ve Ticaret potansiyelleri ile kaynaklarına uygun rantabl olabilecek ve istihdam yaratacak uygun yatırım konularını tespiti hususunda gerekli araştırmaları yapmak.
- Yörenin gelişmesine ve geleceğine yönelik sanayi tesislerinin toplu halde faaliyet gösterebileceği, Organize Sanayi Bölgesi olarak da değerlendirilebilecek arazi parçalarının, 3194 Sayılı İmar Kanunu ve Nazım İmar Planına uygun yeni Sanayi Bölgeleri olarak açılmasını sağlayacak çalışmalara önderlik etmek.
- İlin sanayileşmesi ve ticari hayatın gelişmesi konusunda mevcut veya muhtemel darboğazların tespiti ve bunların giderilmesi, mahalli teknolojilerin geliştirilmesi için çalışmalar yapmak ve Bakanlığa konu ile ilgili tekliflerde bulunmak.
- Kapasite raporlarının daha sağlıklı düzenlenmesi için 5590 sayılı Kanuna göre kurulan odalar, borsalar ve üst kuruluşları ile 5362 Sayılı Kanuna göre faaliyet gösteren esnaf ve sanatkar odaları ve üst kuruluşları ile gerekli işbirliği ve koordinasyonu yapmak.
- Küçük Sanayi Siteleri ve Organize Sanayi Bölgelerinin kurulması için kuruluş şekil ve şartları hakkında ve uygun yerlerin seçilmesinde ilgililere yardımcı olmak ve konuyla ilgili kamu kuruluşları ile işbirliği halinde hareket etmek, gerektiğinde bunların inşaatlarını kontrol etmek ve inşaatların iş planlarına uygunluğunu izlemek.
- İldeki el sanatlarının kaybolmaması ve geliştirilmesine yönelik araştırma çalışmaları yapmak, gerektiğinde kurslar açılması için Bakanlığa teklifte bulunmak, bu konuda İl' de kurs tertip eden diğer kuruluşlarla temas kurmak.
- 4077 Sayılı Tüketicinin Korunması Hakkında Kanun ile 1705 Sayılı Ticarete Taahhüsün Men'i ve İhracatın Murakabesi ve Korunması Hakkında Kanun ve bu Kanun' a dayalı 6/7677 sayılı Tüzük hükümlerine göre, mecburi kılınan standartlar kapsamındaki malları, standartlarındaki esaslara göre denetleyerek kalite kontrollerini yapmak, gerektiğinde numune alıp, laboratuvarında kontrol etmek, standartlara aykırılığı saptanması halinde yasal işlemleri yerine getirmek ve denetim sonuçlarını Bakanlığa bildirmek.
- 4077 Sayılı Tüketicinin Korunması Hakkında Kanunun 22. maddesi hükmü uyarınca oluşturulan İl Tüketici Sorunları Hakem Heyetlerinin kuruluş ve çalışmalarını yürütmek, İlçe Tüketici Sorunları Hakem Heyetlerinin koordinasyonunu sağlamak.
- 4077 Sayılı Tüketicinin Korunması Hakkında Kanunun uygulama alanına giren denetim hizmetlerini yürütmek ve aykırılıkların tespiti halinde adigeçen kanunun 25 ve 26.maddeleri uyarınca cezai işlem uygulamak.
- Tüketicilerin bilinçlendirilmesi amacıyla toplantı, panel, konferans vs. düzenlemek, ildeki tüm iletişim araçlarını kullanmak suretiyle tüketicinin korunması mevzuatını gerek üretici,gerekse ithalatçı ve satıcılara, gerekse tüketiciye duyurmak.
- Sanayi ve el sanatları ürünlerinin sergilenmesi ve tanıtılmasını teşvik ederek bu tür faaliyette bulunmak isteyen kuruluşlara yol göstermek.

- İl sınırları içinde esnaf ve sanatkarlar odaları birlikleri ile anonim şirket ve ortak sayısı 20' den fazla limited şirket genel kurul toplantılarında komiser bulundurmamak, toplantı belgelerini incelemek ve noksanlıklarını tamamlamak, bu belgelerden arşivde saklanması gerekenleri arşivinde saklamak, kanun ve ana sözleşmesinde belirtilen süre içinde genel kurul toplantılarını yapmayan bu kuruluşları uyararak ve Bakanlığa bildirmek.

- Bakanlıkça verilen yetki çerçevesinde kalmak kaydıyla, kooperatif kuruluşlarına ve anasözleşme değişikliklerine izin vermek ve izin verilen kooperatiflerden ilgili bilgileri düzenli olarak Bakanlığa bildirmek.

- Kooperatifler ve üst kuruluşlarının genel kurul toplantılarında Kooperatifler Kanununu ilgili hükmü uyarınca bakanlık temsilcisi bulundurmamak ve bilgilerin güncelleştirilmesini sağlamak üzere, kooperatiflerin genel kurul toplantılarından sonra doldurulan bilgi formlarını kontrol edip düzenli olarak Bakanlığa bildirmek.

- Yıllık olağan genel kurullarını süresinde toplantıya çağırmayan kooperatif ve üst kuruluşlarının yönetim kurulu üyeleri hakkında 1163 Sayılı Kooperatifler Kanunu hükümleri uyarınca Cumhuriyet Savcılıklarına suç duyurusunda bulunmak.

- Kooperatifler ve üst kuruluşları hakkında ileri sürülen şikayetler ile ilgili olarak, doğrudan veya Bakanlığın talimatı üzerine ön inceleme yapmak ve sonuçlarını bir raporla Bakanlığa bildirmek, düzenlenen rapor sonuçlarına göre Bakanlıkça verilecek talimat çerçevesinde hareket etmek, Bakanlık Müfettişleri ve Kontrolörleri tarafından kooperatifler ve üst kuruluşlarında yapılan denetimler sonucu yapılacak bildirimlerin ilgililerine iletilmesini sağlamak.

- İlde Ticaret Odası, Sanayi Odası veya Ticaret ve Sanayi Odası, Deniz Ticaret Odası ve Ticaret Borsası kurulması ile ilgili talepleri incelemek ve sonucu, gerekli belgelerle birlikte Bakanlığa bildirmek, bu kuruluşların seçimlerini yakından takip ederek seçim sonuçlarının zamanında Bakanlığa intikalini sağlamak.

- 3516 Sayılı Ölçüler ve Ayar Kanunu ve bununla ilgili olarak çıkarılan yönetmeliklere göre gereken işlemleri yapmak, aykırılık tespiti halinde cezai müeyyideleri uygulamak.

- Düzenlenen fuar, sergi ve tüketici günleri uygulamalarını izlemek ve gerekli önlemleri almak ve yapılan şikayetler üzerine eleman görevlendirmek, mevzuata aykırı yapılan düzenlemeleri izlemek ve gerektiğinde bu organizasyonları iptal etmek.

- Bakanlığın görev kapsamındaki konularla ilgili olarak İl Müdürlüğüne yapılacak şikayetler hakkında gerekirse ön inceleme yapmak.

- 2941 Sayılı Seferberlik ve Barış Hali Kanunu ve ilgili Tüzüğü gereği İl dahilinde yapılması gereken çalışmaları yapmak.

- Mahalli basına çıkan Bakanlıkla ilgili haberleri takip etmek ve Bakanlığa bildirmek.

- Valilikçe verilecek diğer görevleri yapmak; yukarıda sayılı olmayıp da kanun, tüzük, kararname, yönetmelik ve diğer mevzuatla Bakanlığa veya Bağlı ve İlgili Kuruluşlarına verilen görevlerden İl Müdürlükleri eliyle yapılması istenilenleri yerine getirmek.

- Sanayi ve Ticaret Bakanlığı'nı il düzeyinde temsil etmek,

- Müdürlüğün; personel, idari ve mali işler ,bina, demirbaş, ayniyat, sivil savunma hizmetleri ve mevzuat ile kendisine verilen diğer görevleri yapmak.

Diğer Görevler

a) Yıllık çalışma raporu : Yıl içinde yapılan işleri, alınan sonuçları ihtiva edecek şekilde yeni yılın Mart ayı sonuna kadar hazırlayıp Bakanlığa göndermek.

b) Sanayi ve ticaret durumu raporu : İlin sanayi ve ticaret durumu hakkındaki bilgileri her yılı takip eden 6 ay içinde hazırlayarak Bakanlığın internetteki WEB sitesinde yer almasını teminen, güncelleştirip, Bilgi İşlem ve Değerlendirmesi Dairesi Başkanlığına manyetik ortamda göndermek.

c) Kalite ve standartlara uygunluk ile etiket ve ambalajlama ve TSE marka denetimleri sonuçlarına ilişkin aylık raporu hazırlayıp ilgili ünitelere göndermek.

d) 4077 Sayılı kanuna göre gerçekleştirilen denetim sonuçlarına ilişkin aylık raporu hazırlamak ve ilgili ünitelere göndermek.

e) Tüketici Sorunları Hakem Heyeti çalışmalarına ilişkin raporu hazırlayıp ilgili üniteye göndermek.

f) Bakanlığın diğer birimleri tarafından istenilen raporları hazırlayıp belirlenecek süre içinde göndermek.

Teşkilat Yapısı

İl Sanayi ve Ticaret Müdürlüğü; Bağlı hizmet birimlerinden oluşur.

Araç, Bina Envanteri ve Diğer Kaynaklar

Hizmet Binası: Müdürlüğümüz, Kemerköprü Mahallesi 27 Mayıs Caddesi No:68/2 BARTIN adresindeki kiralık binasında hizmet vermektedir.

Lojman ve diğer sosyal ve yardımcı tesislerimiz bulunmamaktadır.

Müdürlüğümüzün hizmetinde, 1 Binek otomobil ile hizmetin gereği büro makine ve benzeri teçhizatları bulunmaktadır.

Personel Sayısı ve Nitelikleri

Müdürlüğümüzün mevcut ve ihtiyaç duyulan personel durumu tabloda gösterilmiştir.

ÜN VAN I	OLMASI GEREKEN	OLAN	İHTİ YAÇ
İl Sanayi ve Ticaret Müdürü	1	1	-
Müdür Yardımcısı	1	-	1
Şube Müdürü	1	-	1
APK Uzmanı	1	1	-
Mühendis	2	1	1
Şef	3	-	3
Ölçü ve Ayar Memuru	2	1	1
Memur	3	2	1
Daktilograf	2	2	-
Hizmetli	1	-	1
TOPLAM	17	8	9

4.3. FIRSATLAR VE TEHDİTLER

Güçlü Yönler

- * İlimizin kalkınmada öncelikli yöre olması,
- * 5084/5350 Sayılı Yatırımların ve İstihdamın Teşviki ile Bazı Kanunlarda Değişiklik Yapılması Hakkında Kanunda Değişiklik Yapılmasına Dair Kanun kapsamındaki iller arasında bulunması,
- * İlimizin kalkınmanın temelini oluşturan işgücü bakımından eğitimli genç nüfusa sahip olması,
- * Sanayi alanında önemli bir yeri bulunan enerji açısından ilimizin 2008 yılında doğalgaza kavuşacak olması,

Zayıf Yönler

- * Coğrafi yapı nedeniyle yeterli sanayi arsası üretilmemesi,
- * Arsa üretimi için yeterli kaynak sağlanamaması,

Fırsatlar

- * Bartın'ın, yeterli tasarruf mevduatına sahip olması,
 - * İlimizin İstanbul ve Ankara gibi en büyük iki metropolün ortasında konumlanması ve ulaşım kolaylığı,
 - * Pazara yakınlığı,
 - * Nitelikli insan gücüne sahip olması,
 - * Enerji altyapısının yeterli olması,
 - * İlin kültürel ve turistik altyapısından kaynaklanan avantajlara sahip olması, personel temininin sorun olmaması,
- Bartın için önemli avantajlardır.

Tehditler

- Yeterli tasarruf mevduatına sahip olunmasına karşın, yatırımların sanayiye çekilememesi,

4.4. MİSYON, VİZYON VE İLKELER

İlimizde; tüm hizmetlerimizi, katılımcılık, etkinlik, saydamlık, hesap verebilirlik ilkeleri çerçevesinde yürütmek; ekonomik gelişmeyi sağlayarak istihdamın artırılmasına katkıda bulunmaktadır.

İş adamlarının çeşitli sektörler itibarıyla yapacakları yatırımlar için; Dünya ve Türkiye'deki gelişmeleri dikkate alacak şekilde, yirmibirinci yüzyılın ilk çeyreği için strateji ve politika oluşturulurken, yatırım alternatiflerine ışık tutmak. Serbest rekabet ortamında ve tüketici haklarını koruyarak, küçük tasarrufların yatırıma dönüşmesini sağlayacak biçimde, dileyen herkes 40 yaşını doldurmadan kendi işini kuracak şekilde teşvik etmek, bilgilendirmek ve yönlendirmektir.

Bunu gerçekleştirmek için çağdaş, güvenilir ve hizmet sunumunda kaliteyi esas alan; dinamik, insan odaklı, öngörülü, ihtiyaçlara duyarlı bir kurum olarak yerel imkanlarımızı harekete geçirerek sanayinin gelişmesi ve istihdamın artırılması hedef ve vizyonunu sahiplenmek istiyoruz.

Serbest piyasa ekonomisini benimseyen ülkemizde devlet sanayi ve ticari hayattan çekilip, tamamen sağlık, eğitim, güvenlik, altyapı gibi ana görevlerine daha çok kaynak ayırma çabası içindedir. Bu çerçevede hükümetlerce devlete ait sanayi tesisleri ve finans kuruluşları (Bankalar) özelleştirme kapsamına alınmış ve özelleştirmeyi sonuçlandırmaya çalışmaktadır. Ticari hayat ve sanayi, tamamen gerçek ve tüzel kişilere bırakılmıştır.

Yatırımcıları yatırıma yönlendirmek için hükümetler, Yatırımlara Devlet Yardımları (Teşvikler) ve OSB'ler vasıtasıyla altyapısı hazır sanayi arsaları üretme çabası içinde bulunmakta ve alınacak ilave tedbirlerle de, ekonomik hayatı istikrara kavuşturmaya çalışmaktadırlar.

Bartın'da, ekonomik yapıyı değiştirmek için üç hedef seçilmiştir.

Bu hedeflerden biri en çok katma değer, üretim ve istihdamın sağlandığı kesim olan sanayidir.

İlimiz I. derecede kalkınmada öncelikli iller arasında bulunmaktadır. I. derecede kalkınmada öncelikli yörelerde yapılan yatırımlara önemli ölçüde devlet desteği söz konusudur. Bu desteğe ilaveten ilimizin de kapsamda bulunduğu 5084 sayılı Teşvik Yasası ile de destek unsurları arttırılmıştır.

Sanayi yatırımı yapılmak için ikinci önemli unsur, altyapısı hazır sanayi parsellerinin O.S.B. vasıtasıyla üretilip, sanayicilerin istifadesine sunulmasıdır. Bu kapsamda altyapısı tamamlanarak faaliyete geçen mevcut O.S.B.'nin genişletme çalışmalarına başlanmış, bu yolla 55 Ha. ilave alanın yatırımcıların istifadesine sunulmasına çalışılmaktadır. Bunun yanında hazine arazilerinin durumu da gözden geçirilmekte ve uygun alanlar tespit edilmeye çalışılmaktadır.

Bunun dışında Bartın'da geçtiğimiz dönemlerde gündeme getirilen ve yatırım programına alınarak, yer seçimi de yapılarak belirli bir mesafe alınmış olan ve bugün için gündemden düşmüş görünen Bartın II. O.S.B. yapılabirlik çalışmalarına hız vermek durumundayız Çünkü, Bartın'da yatırımda bulunmak isteyen yatırımcılara yer göstermek gerekecektir.

İkinci husus, boş tarım alanlarının değerlendirilmesi, tarım ve hayvancılığın geliştirilmesi için, bu alanda yapılan çalışmalara imkanlar ölçüsünde devam edilmelidir. Bu kapsamda tarıma dayalı sanayi de desteklenmiş olacaktır.

Son yıllarda ilimizde Turizm sektöründe hareketlilik gözlenmektedir. Bu hareketlilik ilimizin doğal güzellikleri ve denize bağımlı bir hareketlilik olduğu ve yılın belirli aylarını (2-3 ayını) kapsadığı bir gerçektir. İlimizdeki turizm hareketliliğini arttırmak ve turizmi yılın diğer aylarına da yaymak ve turistlerin ilimizdeki kalış sürelerini uzatabilmek için turizmi çeşitlendirme yönünde gerekli önlemler alınmalı, projeler ortaya konulmalıdır. İlk etapta, konaklama hususunda sıkıntılar yaşandığından yeni konaklama tesisleri için girişimlerde bulunulmalıdır.

İlimizde Zonguldak Karaelmas Üniversitesine bağlı olarak 1 Fakülte ve 1 Yüksek okul eğitim ve öğretim de bulunmakta, Fakülte ve Yüksek Okul bünyesinde toplam 1654 öğrenci eğitim ve öğretim görmektedir. Yeni Fakülte ve Yüksek Okulların açılmasıyla Bartın Üniversitesine doğru adımlar atılması bu yolla daha çok öğrencinin ilimize gelmesiyle de il ekonomisine önemli katkılar sağlanabilecektir.

Çeşitli sanayi mamulleri ile tarımsal ve hayvansal ürünlerin ve sanatkarların üretimi olan mamullerin pazarlanmasını kapsayan ticari faaliyetler il hudutları içindeki iç piyasa faaliyetlerini oluşturmaktadır.

Haftanın belli günlerinde kurulan semt pazarlarında temel gıda maddeleri ile sebze ve meyve üreticiler ve diğer satıcılar eliyle taze olarak daha ucuza pazarlanmaktadır. İldeki ticaret daha çok merkezde toplanmıştır.

İlimizden diğer illere tarımsal ve hayvansal ürünler ile sanayi ürünleri gönderilmektedir. Bunlar arasında Taze Fasulye, Biber, Domates, Salatalık, Çilek ve Fındık önemli yer tutmaktadır. Ayrıca canlı hayvan, et ve et ürünleri, yumurta ile ilimizde kurulu sanayi tesislerince üretilen demir, çimento, kireç, kömür, inşaat malzemeleri, konserve türü gıda maddeleri ile tekstil ürünleri de il dışına gönderilen ticari ürünlerdir. Diğer illerden ise, her türlü sanayi mamulleri ile tarım ürünleri ve temel gıda maddeleri gelmektedir.

Ticari alandaki bu hareketlilik il ekonomisine bir katkı sağlayacaktır. Doğal gaz hattının ilimize getirilmesiyle de sanayi yatırımları ivme kazanabilecektir.

4.5. STRATEJİK AMAÇ, HEDEF VE FAALİYETLER

STRATEJİK AMAÇ 1:

İlin Sanayi Potansiyeli ile kaynaklarına uygun rantabl olabilecek ve istihdam yaratacak uygun yatırım konularının tespiti, yörenin gelişmesine ve geleceğine yönelik sanayi tesislerinin toplu halde faaliyet gösterebileceği OSB yatırımlarına katkıda bulunmak, Küçük Sanayi Sitelerinin kurulmasına öncülük etmek, böylece istihdam yaratıcı çalışmalara katkı sağlamak.

HEDEF 1.1: Altyapısı hazır sanayi arsalarının üretimi için çalışmalarda bulunmak.

Faaliyet 1.1.1: Mevcut sanayi alanlarının tespiti ve gerekli kaynağın sağlanarak yatırım programına alınması için Bakanlık düzeyinde girişimlerde bulunulacaktır.

HEDEF 1.2: Yatırım konularına ilişkin araştırmalar yaparak uygulamaya yönelik çalışmalar yapmak.

Faaliyet 1.2.1: Tespit edilen yatırım konularının gerçekleştirilmesi için gerekli kaynağın sağlanmasına yönelik çalışmalar yapılacaktır.

HEDEF 1.3 : Talep olması halinde, Küçük Sanayi Sitelerinin kuruluşuna öncülük etmek, yer tespiti çalışmaları ile yatırım programlarına girmesine yönelik çalışmalarda bulunmak.

Faaliyet 1.3.1: Küçük Sanayi Sitelerinin kuruluşu ve gerçekleştirilmesine yönelik çalışmalar yapılacaktır.

Strateji: İlgili kurum ve kuruluşlar ile koordineli çalışılacaktır.

STRATEJİK AMAÇ 2:

İlimizde ticaretin geliştirilmesine katkı sağlayan Sermaye Şirketleri ve 1163 Sayılı Kooperatifler Kanununa tabi (Tarımsal amaçlı kooperatifler hariç) kooperatiflere hizmet sunarken mevzuatın yerine getirilmesini teminen gerekli tedbirlerin alınmasını sağlamak.

HEDEF 2.1: Dönem içinde, Şirketler ile Kooperatif Yönetim Kurulları ve ortaklarının mevzuat ve değişiklikler ile evrak tanzimleri konusunda anında bilgilendirilmeleri sağlanacaktır.

Faaliyet 2.1.1: Dönem içinde, Şirketler ve Kooperatiflerin Genel kurullarını mevzuat çerçevesinde yürütülmesini teminen, genel kurullarda görev alan, Bakanlık Temsilcilerinin her yıl hizmet içi eğitime tabi tutulacak, ilgililer evrak tanzimleri konusunda anında bilgilendirileceklerdir.

HEDEF 2.2: Dönem içinde, Küçük Sanatların (El İşleri) gelişimini sağlamak için gerekli tedbirler alınacaktır.

Faaliyet 2.2.1: Dönem içinde, Küçük Sanatların (El İşleri) gelişimini sağlamak için Küçük Sanat Kooperatiflerinin özendirilmesi ve Pazarlama konusunda fuarlara katılımında destek sağlanacaktır.

STRATEJİK AMAÇ 3:

İlimizde, 4077 Sayılı Tüketicinin Korunması Hakkında Kanunun uygulanmasına ilişkin olarak Kamuoyunu, 4703 Sayılı Piyasa Gözetimi ve Denetimine İlişkin Kanun ve 3516 Sayılı Ölçüler ve Ayar Kanununu uygularken bu alanda hizmet götürülen kesimi ve ilgili tarafları bilgilendirici ve bilinçlendirici çalışmalar yapmak.

HEDEF 3.1: 4077 Sayılı Tüketicinin Korunması Hakkında Kanun, 4703 Sayılı Piyasa Gözetimi ve Denetimine İlişkin Kanun ve 3516 Sayılı Ölçüler ve Ayar Kanunu konusunda Eğitim, Denetim ve Gözetim görevleri yerine getirilecektir.

Faaliyet 3.1.1: 4077 Sayılı Tüketicinin Korunması Hakkında Kanun konusunda basın-yayın kuruluşları ve medya desteği ile broşür ve doküman desteğiyle çalışmalarda bulunulacaktır.

Faaliyet 3.1.2: 4703 Sayılı Piyasa Gözetimi ve Denetimine İlişkin Kanun konusunda gerekli denetimler yapılacak, üretici ve satıcıları bilgilendirici çalışmalarda bulunulacaktır.

Faaliyet 3.1.3: 3516 Sayılı Ölçüler ve Ayar Kanunu gereği zamanında yapılması gereken muayene ve damgalama işlemleri için ilgililere yazılı olarak uyarıda bulunmak ve uyarıda bulunurken de gerekli yazışma örnekleri hazırlayıp hizmetin yerine getirilmesinde verimin ve kalitenin yükseltilmesi sağlanacaktır.

STRATEJİK AMAÇ 4: **İlimizde faaliyet gösteren sanayi tesislerine yönelik olarak götürülen hizmetlerden belgelendirme çalışmaları ve dönemler itibariyle sanayi tesislerinin idareye vermekle yükümlü oldukları bilgileri mevzuata uygun olarak zamanında ve eksiksiz olarak teminini sağlamak.**

HEDEF 4.1: Sanayi Siciline tabi tesisleri tespit etmek ve Sanayi Sicil Belgesi almalarını ve yıllık işletme cetvellerini zamanında idareye vermelerini sağlamak.

Faaliyet 4.1.1: Dönem içinde, sahada sürekli tespitler yapmak suretiyle güncelleme çalışmaları yapılacaktır.

Faaliyet 4.1.2: Sanayi tesislerince üretilen ve Garanti Belgesi ile satılmak zorunda bulunan ürünlere ilişkin olarak, Garanti Belgesi alınması için gerekli çalışmalar yapılacaktır.

5. KÜLTÜR VE TURİZM

5.1. BARTIN'IN KÜLTÜR VE TURİZM OLGUSU İÇİNDEKİ YERİ

Genel Değerlendirme

Adını, Irmağın antik çağdaki adı olan Parthenios'dan alınan "PARTHENIA" kentinin ilk sahiplerinin, M.Ö. 14. yy.da Gaskalar ve 13. yy'da Hititler olduğu kabul edilmektedir.

Bartın, 3000 yıllık geçmişinden günümüze taşıdığı seçkin tarihi, kültürel ve folklorik değerleri yanında olağanüstü güzellikler sergileyen doğal turizm kaynaklarıyla önemli bir cazibeye sahiptir. Özellikle "Çeşm-i Cihan" Amasra; sahip olduğu tarihi ve kültürel değerleri yanında panoramik güzelliği ve deniz turizmi olanaklarıyla da yerli ve yabancı turistlerin ilgi odağıdır. 1940'lı yıllardan beri Ev Pansiyonculuğuna öncülük eden ve köklü bir turizm geleneği bulunan en eski turistik kentlerdendir.

Kültürel ve Folklorik Değerler

Tarihi "Paphlagonia" bölgesindeki antik kentlerden; Sesamos (Amasra), Kromna (Kurucaşile) ve Erythinoi (Çakraz) Bartın sınırları içindedir. Antik değerlerin en fazla görüldüğü antik kent Amasra'dır.

Ön Asya'da tek olan Kuşkayası Yol Anıtı, Kale ve üzerindeki armalar, Kilise (Fatih Camii), Chapel (Kültür Evi), Yeraltı Galerileri, Oyma Mağaralar ve Bedesten kalıntıları antik kentin görünen yüzleri sayılır. Tiyatro (5000 kişilik), Forum, Şeref yolu, Yeraltı Çarşısı, akropol ve nekropol gibi bölümler toprak altındadır.

1. Amasra Müzesi

Amasra Müzesi, 1884 yılında Denizcilik Okulu olarak yapımına başlanan ancak bitirilemeyen bugünkü bina, 1976 yılında restore edilmiş ve 1982 yılında müze olarak hizmete açılmıştır.

Dört teşhir salonundan oluşan Amasra Müzesi'nde;

1 Nolu Arkeolojik Eserler Salonunda; Helenistik, Roma ve Bizans Dönemlerine ait pişmiş toprak ve cam koku şişeleri, altın ve bronz süs eşyaları, Amphorolar ve testiler, bronz heykelcikler, bilezikler, haçlar, silahlar, kandiller ve kaplar ile Helenistik, Roma, Bizans ve Osmanlı Dönemlerine ait altın, ve bronz sikkeler,

2 Nolu Arkeolojik Eserler Salonunda; Burada tamamen Hellenistik, Roma, Bizans ve Ceneviz Dönemlerine ait mermer eserler, heykeller, heykel başları, mezar stelleri, kabartmalı çeşitli parçalar sergilenmektedir.

1 Nolu Etnografik Eserler Salonunda; Osmanlı Dönemine ait bakır mutfak kapları, yazım takımları, silahlar, şamdanlar, mühürler, kantarlar, seramikler ve yüzükler ile Amasra yöresine özgü ağaç çekicilik sanatını yansıtan kaplar,

2 Nolu Etnografik Eserler Salonunda; Osmanlı Dönemine ait, yörenin giyim-kuşam zevkini yansıtan giysiler, gümüş süs eşyaları, yatak ve yastık örtüleri, halılar, keseler, eski duvar saatleri ile Kur'an'ı Kerim'ler sergilenmektedir.

Ayrıca; Müzenin koridorunda 1852 tarihli, Saray Matbaasında basılmış bir Akdeniz haritası, Müzenin bahçesinde de Hellenistik, Roma, Bizans, Ceneviz ve Osmanlı Dönemine ait taş eserler bulunmaktadır.

2. Arkeolojik ve Kentsel Sit Alanları ve Tescilli Yapılar

Bartın merkezinde; Fırınlı Kalesi, Çeştepe Höyüğü, Manastırtepe Tümülüsü, Manastırtepe Nekropolu, Deveciler Tümülüsü, Sivritepe Tümülüsü, Durnuk Kaya Mezarları, Güzelcehisar Lav Sütunları ve Kale kalıntıları, Halilibey, İbrahim Paşa, Hacı Mehmet, İkramiye ve Şadırvanlı Camileri, Eski Kilise (Kültür Evi), Taşhan ve Okurhan, Kemer ve Orduyeri Köprüleri, Şadırvan, Osmanlı Hamamı, Kütüphane Binası, İstiklal İlkokulu Binası, Belediye Binası ve Kırtepe Çeşmesi,

Amasra ilçesinde; Kuşkaşası Yol Anıtı, Amasra Kalesi; giriş kapısı, sur ve teras duvarları ile toplam 12 adet kale burcu, Kale üzerindeki armalar, Kilise (Fatih Camii), Chapel (Kültür Evi), Yeraltı Galerileri, Oyma Mağaralar ve Bedesten kalıntıları, akropol ve nekropol, Boztepe Mahallesi ve Ada Kütlesi, Kaleiçi Mahallesi, Bedesten Mevkii, Tavşan Adası, Tekketepe Mevkii, Direklikaya, Küçük Liman Antik Rıhtım ve Nekropol Alanı, Sanat Evi (Küçük Kilise), Tavşan Adası, Manastır Kalıntısı, Boztepe Mabet Kalıntısı, Roma Dönemi Köprüsü ve Su Kemerleri, Şehir Hamamı, Kaymakamlık Lojmanı ve Bahriye Mektebi (Müze Binası),

Kurucaşile ilçesinde: Tekkeönü kalesi ve kale içindeki Hisarkale Mahzeni önemli tarihi kalıntılardır.

Ulus ilçesinde; Hasandede Türbesi, Şimşirli Baba Camii ile Mirzaşah (Ağa Köyü), Karahasan ve Kırtepe (Abdipaşa) Höyükleri,

Ayrıca; Bartın Merkezinde **256** adet, Amasra'da **13** adet ve Ulus'ta **12** adet sivil mimari örneklerinden Bartın Evi (Tescilli konut) bulunmaktadır.

Bu değerler yanında, Amasra ve Bartın eski yerleşim merkezi, Arkeolojik ve Kentsel Sit Alanları içinde yer almaktadır.

Bartın ırmağı, Güzelcehisar Köyü kıyı bandı, Amasra Tavşan Adası Çakraz Bozköy, Çakrazşeyhler Köyü, Çakraz Göçkündemirci Köyü kıyı şeridi ve Gürcüoluk Mağarası, Ulukaya Şelalesi (Ulukaya Köyü) Doğal Sit Alanları içindedir.

Folklorik Değerler ve Kültürel Yaşam

Bartın, halk kültürünün vazgeçilmez öğeleri açısından seçkin bir yere sahiptir. Yöre insanı, toplumsal değişimden etkilenmekle birlikte gelenek ve göreneklerini, halk oyunları ve müziğini, giyimini, el sanatlarını ve mutfak kültürünü günümüze taşımasını bilmiştir. Bu folklorik değerleri; dostluk ve sevecenlik, dayanışma, mizah ve eğlenceyle, kısaca; özgün yaşamıyla bütünleştirmiştir.

Gelenek ve Görenekler

Gelenek ve göreneklerin en çarpıcı örnekleri, Garıla Pazarı ile uzun yıllar anılarda yaşayıp dilden dile dolaşan Bartın düşünleri ve topluca kutlanan Dini Bayramlarda görülür.

1. Garıla Bazarı (Kadınlar Pazarı)

Adını, bahçesinden ve hayvanlarından elde ettiği tazecik ürünleri burada pazarlayan vefakar kadınlarımızdan almıştır.

Bartın'da yaz-kış demeden her Salı ve Cuma günleri kurulan Garıla Pazarı; bir yandan 200 yıllık bir geleneği yansıtırken, diğer yandan da köylüyle kentliyi kaynaştıran önemli bir pazar yeri olma özelliği taşımaktadır.

2. Bayram Kutlamaları

Günümüzde, özellikle Merkez, Amasra ve Kurucaşile İlçelerinin bazı köylerinde Dini Bayramlar bölgesel olarak topluca kutlanmaktadır. Bayramı birlikte kutlayanlar; ya birbirine yakın köyler veya Karadeniz'in coğrafi yapısı nedeniyle birbirinden ayrı tepecikler üzerinde kurulmuş aynı köyün mahalleleridir.

Osmanlı dönemlerinden günümüze gelenekselleşen kutlamaların ne zamandan beri sürdürüldüğü veya günlerin nasıl tespit edildiği bu günkü nesilce bilinmemekte, gelecek Bayramın 1-2-3. günleri ile bir sonraki Bayramın hangi köy ve mahallede kutlanacağı herkesçe bilinmektedir. Süre, sabah saat : 09.00'dan akşam hava kararınca kadar.

Yöresel Giyim- Kuşam

Günümüzde geleneksel giysilerin özgün biçimlerine ancak düşünlerde ve benzeri etkinliklerde rastlanır. 200 yıllık Bartın mahalli kıyafetlerinin geleneksel özellikleri; erkek giyiminde tamamen kaybolmasına karşın, bayan giyiminde ve takılarda nispeten yaşamaktadır.

Erkek giyimi : Bol ağı pantolon, yelek, yakasız mintan ve kuşaktan oluşurdu.

Bayan giyimi: Genç kızlarda, Uskufa veya Kutnu yelek, İpek Göynek, Şalvar, Tombaklı Kemer ile Tel Kırma veya Çatku Yazma ve üstüne değerli mücevherlerden oluşan Taçla karakterize edilirken; Kadınlarda, Göynek, Şalvar ve zaman zaman da eski desenleri taşıyan yazmadan oluşur.

El Sanatları

El İşlemeleri

Bartın halkının yerli zevkini ve yaratıcı gücünü, 17. yy'dan günümüze önemini oldukça yitirerek de olsa ulaşabilen el işlemlerinde bulmak mümkündür. Eskiden ev eşyası, giyim ve aksesuar olarak işlenen el işlemleri; desenlerine göre isimler alır, kenarları da Bartın işi kenarsuyu ile süslenirdi. Bugün de mihraplı, yıldız, bağ yaprağı, karanfil, lale, gül, kaymak tabağı, değirmen taşı, sarhoş sokağı, kilim ve halı deseni gibi karakteristik desenlerin Gergef adı verilen tezgahlarda veya kasnakta yapılan işlemleri görmek olasıdır.

Giyim ve aksesuarlar: Uskufa ve Kutnu yelek üzerine yapılan işlemler, yazma, şal, gece çantası ve fantezi giyimler.

Ev eşyası: Ev eşyası olarak yapılan işlemlerin başlıcaları; yatak, yastık, çarşaf, bohça, peşkir (Havlu), karyola eteği ve sofra takımlarıdır.

1. Tel Kırma

Ülkemizde yalnızca Bartın'da üretilen ve Uluslararası alıcıları olan Telkirmalar, az sayıda ama yüzyılların çok değerli desenlerini gümüş pırıltılı ışıklarla yansıtan nadir el sanatlarımızdandır.

17.yy'dan günümüze ulaşabilen el emeği Telkırma, dokuma siyah veya beyaz tül üzerine gümüş tel işleme olarak yapılmaktadır. Yüzyılların karakteristik desenlerinin işlendiği Telkirmalar; ülkemizde sadece Bartın'da üretilmekte, adını işleme sırasında kullanılan gümüş telin El ile kırılarak koparılmasından almaktadır. Her türlü balolarda ve özel günlerde omuz şal olarak alınır. Ayrıca Tel Kırma ile sehpa ve fiskos örtüleri, sigara kılıfı, gözlük kılıfı vb. örtüler yapılmaktadır.

2. Dokumacılık

Bartın'da makine işçiliğinin yayılmasından sonra eski önemini yitiren ve kaybolmaya yüz tutmuş diğer sanatlardan biriside Dokumacılıktır. Bugün Kumluca, Kozcağız ve Kurucaşile'nin kırsal kesimlerinde sürdürülmekte, etnografik değerleri olan ve yöreden temin edilen eski dokuma el işleri de Amasra Müzesinde sergilenmektedir.

3. Ağaç İşleri (İşleme-Oyma- Süsleme)

Tarihi, 17.yy'a dayanan ağaç oymacılığı, bugün Amasra ve köylerinde sürdürülmektedir. Amasra'da Çekiciler Sokağı'nda İhlamur, Şimşir, Dişbudak, Ceviz, Kiraz ve Kızılağaç gibi ağaçlar kullanılarak yapılan hayvanlar, çerez takımları, isimlik, anahtarlık, resimlik, leylek gibi kuş figürleri, Ayetler ve güzel sözler yazılı levhalar ile kaşağı gibi eşyalar satılmaktadır.

Evliya Çelebi Seyahatnamesinde, Amasra halkının dağlardan kestikleri Şimşir ve İhlamur ağaçlarından yaptıkları ağaç eşyaları (İşleme-oyma-süsleme) satarak geçimlerini sürdürdüklerini yazmaktadır. Ayrıca, Osmanlılar ve Cumhuriyetin ilk dönemlerinde mısır koçanı yaprakları kullanılarak örülen zincir, hasır şapka ve patik örmeciliği, günümüzde çok az da olsa görülmektedir.

Gemi Yapımcılığı

Bartın'da gemi yapımcılığının geçmişi, yaklaşık 400 yıl öncesine dayanır. Kaynaklarını en verimli şekilde kullanan yöre insanı, zengin orman ürünlerinden yararlanırken, bunu sanatla bütünleştirmesini de bilmiştir.

Günümüzde, gemi yapımcılığı Kurucaşile ilçemizin Kapisuyu ve Tekkeönü köylerindeki tersanelerde sürdürülmektedir.

Babadan kalma aletlerle ve babadan oğula öğretilerek günümüze ulaşan bu sanat; teknolojik gelişmelerle bütünleşerek geçerliliğini korumakta, zaman zaman nostaljik eklemelerle süslenen çoğu önemli parçalar eski aletlerle sadece el emeği ve ustalikle yapılmaktadır.

Yöre Mutfağı

Bartın mutfağı ile ilgili olarak yapılan araştırmalarda tespit edilen 100'den fazla yemek çeşidi yöre mutfağının zenginliğini açıkça ortaya koymaktadır. Ancak, kentleşme sürecinin beslenme kültürünü de değiştirdiği, geleneksel mutfağın hemen hemen unutulmaya yüz tuttuğu ve Bartın'a özgü olmasa da Karadeniz mutfağının tipik özelliklerini taşıyan bazı yemeklerin Bartın mutfağının da baş yemekleri olduğu söylenebilir.

Bugün Bartın mutfağında geleneksel olarak hamur işi, sebze yemekleri ve balık, beslenmenin temel ürünlerini oluşturur. Özellikle, kışlık-yazlık yiyecek gibi ayırımlar ve çeşitler azalsa da geleneksel kış yemekleri için, yöre

ürünlerinden yazdan hazırlanan kışlık erzaklar arasında kavurma, sucuk, bulgur, domates ve fasulye kurusu, erişte, kuru yufka, keşkek, tarhana, pekmez, reçel, turşu, marmelat ve komposto ile sebze konserveleri önemli yer tutar.

Amasra Salatası ise; Kimine göre adını aldığı Kraliçe Amastris'den, kimine göre de Osmanlıdan beri o meşhur unvanını sürdürmektedir.

Sosyal ve Kültürel Kuruluşlar

İli Tanıtıcı İnternet Adresleri

HAZIRLAYAN KURULUŞLAR	ADRESİ
1. Valilik	www.bartın.gov.tr
2. Kültür ve Turizm Bakanlığı	www.turizm.gov.tr & www.kultur.gov.tr
3. Bartın İl Kültür ve Turizm Müdürlüğü	www.bartinturizm.com
4. Bartın İl Telekom Müdürlüğü	www.ttbartın.telekom.gov.tr
5. Bartın İl Sanayi Ticaret Odası	www.bartınso.org.tr
6. Yeni Ufuklar	www.yeniufuklar.com.tr
7.AFG DATA CENTER	www.amasra.net
8. DEMİRELLER LTD. ŞTİ.	www.bartınnet.com
9. Çoban Denizcilik -Kurucaşile	www.cobandenizcilik.com

Kütüphaneler

Bartın'da; Bartın İl Halk Kütüphanesi, Ulus İlçe Halk Kütüphanesi, Kurucaşile İlçe Halk Kütüphanesi, Bartın Belediye Kütüphanesi, Bartın Gezici Kütüphanesi (Otobüs) hizmet vermektedir.

Yerel Basın-Yayın Kuruluşları

Bartın'da yayınlanan ve sesini il sınırlarını aşarak duyuran İlk gazete; 6 Eylül 1924 tarihinde İ. Cemal Aliş tarafından çıkarılan Bartın Gazetesidir. Zaman zaman yurt düzeyinde söz sahibi olan Bartın Gazetesi, 81 yıldır aralıksız yayınlanmaktadır.

Bartın Gazetesi, Bartın Ekspres, Bartın Değişim, BTV, BEST FM,

Vakıf ve Dernekler

Bartın'ın İlk sosyal kuruluşu, 1919 yılında kurulan ve Milli Mücadele yıllarında kapanmak zorunda kalan İlm-ü İrfan Derneği'dir. Daha sonra faaliyet gösteren, Lise Gençleri Birliği (1926), Türk Ocağı (1927), Kardeşlik Yurdu (1928) ve Halkevi (1935) gibi dernekler ve Bartın Lisesi; sosyal ve kültürel yaşama öncülük etmiş, zaman zaman beğeniyle izlenen çalışmalar sergilemiştir.

Günümüzde; Bartın' a Hizmet Vakfı, Bartın Eğitim ve Kültür Derneği, Kültür ve Tabiat Varlıklarını Koruma Derneği, Bartın Turizm Derneği, Bartın Turizmciler ve Otelciler Derneği ve Doğayı Sevenler Derneği kültürel yaşama ve turizm sektörüne katkı sağlayan Vakıf ve Derneklerdir.

Tiyatrolar

Bartın'da, Cumhuriyet tarihimizle yaşıt olan amatör tiyatro çalışmalarını 1927 yılında Lise Gençleri Birliği başlatmış; bu köklü kültür ve sanat geleneğini uzun yıllar Dernekler, Halk Eğitim Merkezleri ve Bartın Lisesi sürdürmüştür.

Bu gün de Kültür ve Turizm Müdürlüğü ve Bartın Kültür ve Sanat Derneği'nin desteği ile Bartın Bölge Tiyatrosu, Bartın Belediyesi Şehir Tiyatrosu, Bartın Belediyesi Genç Sahne Tiyatrosu, Gençlik ve Spor İl Müdürlüğü Gençlik Merkezi Tiyatro Grubu; Tiyatronun gelecek kuşaklara aktarılması ve sürdürülmesine katkıda bulunmaktadır.

Müdürlüğümüz, Bartın Kültür ve Sanat Derneği ile birlikte 10 yılı aşkın süredir Bartın Tiyatro Festivali'ne katkısını sürdürmekte, çalışmaları takdirle karşılanmaktadır. Festivalde; Devlet Tiyatroları, Yerel Tiyatro Grupları ve birçok il'den Amatör Tiyatro Gruplarının sergiledikleri oyunlar beğeniyle izlenmektedir.

Turizm Potansiyeli

Mevcut Değerler ve Yararlanma Düzeyi

Günümüzde Bartın'da, turizminden söz edildiğinde ilk akla gelen; Amasra ve Kültür turizmidir. Son yıllarda deniz turizmi olanaklarıyla İnkumu ve Çakraz ilgi çekmekte ve yoğunluk yaşamaktadır.

Kültür Turizmi

* Amasra'da; Müze, Kale, Kuşkayası Yol Anıtı, Yeraltı Galerisi ve Kiliseler (Fatih Camii ve Sanat Evi) ile Roma Meclis Sarayı (Bedesten) kalıntıları,

- * Merkez ilçede; Aya Nikolas Kilisesi (Kültür Evi), Höyükler ile Osmanlı dönemi eserlerinden Camiler, Köprüler, Hanlar, Hamam ve Ahşap Bartın Evleri,
- * Kurucaşile'de; Kromna kenti kalıntıları olan Tekkeönü kalesi, Mahzen ve Galeri ile Yedikuyular,
- * Ayrıca; Folklorik değerler ve Yöre mutfağı, Geleneksel El Sanatlarından 400 yıllık bir geleneği yansıtan Ahşap Yat ve Tekne yapımclığı, Amasra'da Ağaç işleri (Oymacılık- Süsleme) ve Merkezde Tel Kirma ürünleri.

Deniz Turizmi

- * İnkumu, Amasra ve Çakraz plajları,
- * Günübürlükçiler için; Kızılkum, Mugada, Hatipler, Güzelcehisar, Göçkün, Akkonak, Çambu, Karaman, Tekkeönü, Kurucaşile ve Kapısuylu plajları.

Turistik Olanaklar

*** Ulaşım olanakları**

*** Karayolu ulaşımı**

Bartın'ın şehirlerarası ulaşımını sağlayan karayolu; batıda Çaycuma-Devrek (Zonguldak) - Mengen-Yeniçağa (Bolu), güneyde de Safranbolu (Karabük)-Gerde (Bolu) üzerinden **E-80** Otoyolu ile **E-5** Devlet yoluna ulaşmakta, doğuda Cide (Kastamonu), güneyde de yine Safranbolu (Karabük) üzerinden Orta ve Doğu Karadeniz ile İç Anadolu'ya açılmaktadır.

Bartın'dan komşu iller Kastamonu, Zonguldak ve Karabük ile Ankara, İstanbul ve İzmir illerimize düzenli otobüs seferleri yapılmaktadır.

Deniz ulaşımı

Sahil kenti olan Bartın'da uluslararası liman olarak hizmet veren Bartın limanı aynı zamanda yolcu giriş-çıkış kapısıdır.

Hava ve Demiryolu ulaşımı

Ankara-Zonguldak demiryolu hattı, İlimize 38 km uzaklıktaki Saltukova (Zonguldak) beldesinde son bulmakta, Saltukova Havalimanı çalışmaları sürmektedir.

*** Konaklama olanakları:**

Günümüz itibarıyla ildeki tesis sayısı; toplam **44** (3 Bakanlık İşletme Belgeli, 41 Yerel Yönetim belgeli), yatak kapasitesi ise; **1838**'dir. Bunlara **90** Ev pansiyonunun **700** civarındaki yatak sayısını da kattığımızda, Yatak kapasitemiz **2600**'e ulaşmaktadır.

Bakanlığımızdan Yatırım Belgeli konaklama tesisi sayısı ise; **3** adettir.

*** Yeme-İçme ve Eğlence olanakları :**

İlimizde, Turizm İşletme Belgeli tesisler ile İnkumu, Amasra ve Çakraz gibi turistik yörelerimizdeki sezonluk tesisler ihtiyacı karşılayabilecek kapasitedir.

Turizm talebinde beklenen artış ve yeni ihtiyaçlar dikkate alındığında; gerek Konaklama ve gerekse Yeme-İçme ve Eğlence tesisi yatırımlarına ihtiyaç duyulmaktadır.

Turizm Arz ve Talebi

Bartın'ın, doğal turizm kaynakları ve turistik olanaklarıyla önemli cazibeye sahip olmasına karşın; son yıllara kadar bu potansiyelden yeterince yararlanılamamış ve **Turizm Arzı** ile **Turizm Talebi**; henüz olağan dengesine kavuşamamıştır.

Son yıllarda, turizm bilincinin yaygınlaştırılması; turizmin çeşitlendirilmesi ve tanıtıma yönelik çabalar, Bartın'a olan turistik ilgi ve talebi artırmış, ancak istenilen düzeye ulaşamamıştır.

Anketlerle tespit edilen turist sayısı ise yıllık **YÜZBİN** civarındadır. Ancak; turistik yörelerde faaliyet göstermelerine karşın, anket kapsamında olmayan Yerel Yönetim Belgeli tesislerde konaklayanlar da dikkate alındığında Bartın'ı ziyaret eden turist sayısının yıllık **İKİYÜZALTMİŞBİN** olduğunu söyleyebiliriz.

5.2. KURULUŞ İÇİ ANALİZ

Tarihçesi

Müdürlüğümüz, 4848 Sayılı Kültür ve Turizm Bakanlığı Teşkilat ve Görevleri Hakkında Kanun ile 30 Nisan 2003 tarihinden itibaren İl Kültür ve Turizm Müdürlüğü olarak yeniden teşkilatlanmıştır.

Tümüyle Kültür ve Turizmi İlgilendiren Kanun ve Kararnameler

- * 2863 Sayılı Kültür ve Tabiat Varlıklarını Koruma Kanunu,
- * 5846 Sayılı Fikir ve Sanat Eserleri Kanunu,

- * 2527 Sayılı Basma Yazı ve Resimleri Derleme Kanunu,
- * 2634/4936 Sayılı Turizmi Teşvik Kanunu,
- * 1618 Sayılı Seyahat Acentaları ve Seyahat Acentaları Birliği Kanunu,
- Kültür ve Turizmi İlgilendiren Hükümler İçeren Diğer Kanun ve Kararnameler**
- * Kıyı Kanunu,
- * Çevre Kanunu,
- * Orman Kanunu,
- * Milli Parklar Kanunu
- * İmar Kanunu
- * Arsa Ofisi Kanunu
- * Kadastro Kanunu
- * Kimlik Bildirme Kanunu
- * Rulet, Tilt, Langırt ve Benzeri Oyun ve Makinaları Hakkında Kanun

Görevleri

*** Kültürel faaliyetlerle İlgili Görevleri**

- a) İlgili kanun, tüzük, yönetmelik, genelge, plan program ve emirlerle tespit edilen kültür faaliyetlerini ildeki Bakanlık kuruluşlarınca gerçekleştirilmesini sağlamak.
- b) Tarihi ve arkeolojik değerlerin güvenliği ile taşınmaz kültür ve tabiat varlıklarının korunması, eski eser kaçakçılığının önlenmesi, kaçak kazı ve define araması yapılmaması hususunda gerekli önlemlerin alınmasını sağlamak.
- c) Kültürel anlaşmalar çerçevesinde memleketimize gelen yabancıların Bakanlık hizmet alanına giren konularda bir programa bağlı olarak il içinde yapacakları gezi ve incelemelerine yardımcı olmak.
- d) İlimizin her alandaki kültürel meselelerini incelemek, gerektiğinde ilde kültürel faaliyetlerde bulunan kurum ve kuruluşlarla işbirliği yaparak yetkisi dahilinde olanları sonuçlandırmak, olmayanları ilgili makama bildirmek.
- e) 2527 sayılı Basma Yazı ve Resimleri Derleme Kanuna göre gerekli işlemleri yapmak ve yaptırmak.

***Turizm ve Tanıtma ile İlgili Görevleri**

- a) Turizm potansiyeline ilişkin envanterleri hazırlamak,
- b) Turizm planlarının hazırlanması ve programların uygulanması ile ilgili çalışmalar yapmak, yatırımları izlemek ve sonucundan Bakanlığımıza bilgiler vermek,
- c) Turizm olanaklarının değerlendirilmesi, turizm türlerinin çeşitlendirilmesi ve turizmin geliştirilmesi için; yatırımların turizme yönelmesi, nitelikli konaklama, yeme-içme-eğlence tesisleri kurulması ve belgesiz tesislerin niteliklerinin iyileştirilmesi konularında gerçek ve tüzel kişileri teşvik etmek, işbirliğinin geliştirilmesi ve halkın katılımını sağlayıcı çalışmalar yapmak,
- d) Turistlerin ilde karşılaştıkları her türlü sorunlarıyla ilgilenmek ve çözümlenmesine çalışmak,
- e) Görev alanının turistik tanıtımın sağlanması amacıyla, tanıtıcı yayınlar hazırlamak, yerli ve yabancı haber organlarının çalışmalarını kolaylaştırıcı tedbirleri mevzuata göre yürütmek, yerel basınla işbirliği yaparak çevreyi tanıtıcı haber ve yayınların yaygınlaşmasını sağlamak,
- f) İl ve ilçelerde turizm dernek ve birliklerinin kurulmasına, yerel yönetimlerle danışma hizmetlerinin verilmesine, verilen hizmetlerin yaygınlaştırılmasına yardımcı olmak,
- g) Turizm değerlerinin tanıtılmasına yönelik seminer, panel, sempozyum, festival gösteri, yarışma ve haftalar düzenlemek, düzenlenenlere katılmak, bu konuda gerçek ve tüzel kişileri desteklemek, özendirmek ve aralarında işbirliği ve koordinasyonu sağlamak,

*** Araştırma, Eğitim, Denetim ve Koordinasyon Görevleri**

- a) Kültür hizmetlerinin yaygınlaştırılması ve geliştirilmesine yönelik araştırma ve planlama yapmak, konferans, sergi ve paneller düzenleyerek Valilik ve Bakanlığa bilgi sunmak.
- b) İldeki Halk kültürü değerlerini araştırmak, faaliyetlerini yakından takip etmek ve gerektiğinde bu alandaki çalışmalara rehberlik hizmeti sunmak.
- c) İl ve İlçelerde Bakanlıkça gönderilen genelgeler çerçevesinde denetleme komisyonları oluşturmak, işletmelerde gösterime sunulan, kiraya verilen ve satılan video filmi, ses kaseti ve sinema filmi eserlerinin kontrollerini yaptırmak.
- d) Kültür faaliyetleri teşvik ve tanıtmak amacıyla kurulmuş bulunan veya kurulacak derneklerin, vakıfların kültürel alana verecekleri hizmetleri yönlendirmek ve yardımcısı olmak.
- e) Turizm Sektörünün eğitilmiş personel ihtiyacının giderilmesi, turizm eğitimi veren kurum ve kuruluşlar arasında işbirliği ve koordinasyonun sağlanması konularında çalışmalar yapmak, eğitici ve öğretici faaliyetlerde bulunmak,
- f) Toplumda, turizm bilincinin gelişip yaygınlaşması; çevrenin ve doğal yapının korunması; turizmin ülke ekonomisindeki öneminin benimsenmesi için Yetişkinler ve öğrencilere yönelik seminer, sergi, yarışma ve benzeri eğitici ve öğretici faaliyetleri programlayıp uygulamak, ilgili diğer kurum ve kuruluşlarla işbirliği programları hazırlamak ve katılmak,

- g) Müdürlük personelinin hizmet içi eğitimlerini sağlamak,
h) Yıllık faaliyet programlarını hazırlamak ve uygulamak
* Diğer Görevleri

- a) Kültür ve Turizm Bakanlığı'nı il düzeyinde temsil etmek.
b) Müdürlüğün; personel, idari ve mali işler, bina, demirbaş, ayniyat, sivil savunma hizmetleri ve mevzuat ile kendisine verilen diğer görevleri yapmak.
c) Bakanlıkça veya Valilikçe kendisine verilen diğer görevleri yapmak.

Teskilat Yapısı

İl Kültür ve Turizm Müdürlüğü; Şubeler ve bağlı birimlerden oluşur.

Merkez Birimleri (Şubeler)	Bağlı Birimler
Kültür Şubesi	İl Halk Kütüphanesi Müdürlüğü
Turizm Şubesi	Gezici Kütüphane
	Amasra Müze Müdürlüğü
	Kurucaşile İlçe Halk Kütüphanesi
	Ulus İlçe Halk Kütüphanesi
	Abdipaşa Belde Halk Kütüphanesi

Araç, Makina ve Teçhizat Durumu

Müdürlüğümüzün hizmetinde, 1 Binek otomobil ile hizmetin gereği büro makine ve benzeri teçhizatları bulunmaktadır.

Personel Sayısı ve Nitelikleri

Müdürlüğün mevcut ve ihtiyaç duyulan personel durumu tabloda gösterilmiştir.

ÜNVANI	OLMASI GEREKEN	OLAN	İHTİYAÇ
İl Kültür ve Turizm Müdürü	1	1	-
Müdür Yardımcısı	1	-	1
Şube Müdürü	2	2	-
Uzman	3	3	-
Şef	2	2	-
Ayniyat Saymanı	1	1	-
Halk Kültürleri Araştırmacısı	1	-	1
Enformasyon Memuru	2	-	2
Memur	5	3	2
Bilgisayar İşletmeni	1	-	1
Sivil Savunma Memuru	1	-	1
Elektrik Teknisyeni	1	-	1
Bekçi	3	1	2
Şoför	2	1	1
Kaloriferci	1	-	1
Hizmetli	3	2	1
TOPLAM	30	16	14

Bina, Lojman, Diğer Sosyal ve Yardımcı Tesis Durumu

Hizmet Binası: Müdürlüğümüz, Kırtepe Mahallesi Asma Caddesi Kuyuluyol No: 30 BARTIN adresindeki binasında hizmet vermektedir. (2002 yılında satın alınan Ahşap Bartın Evi).

Kültür Evi: Mülkiyeti Bartın Belediyesine ait olan Santral Sokaktaki Eski Kilise binası,1995 yılında Bakanlığımızca restore edilerek tam donanımlı bir Kültür Evi olarak hizmete açılmıştır. Müdürlüğümüz tarafından açılan kurslar ve Bartın Bölge Tiyatrosu çalışmaları Kültür evinde sürdürülmektedir.

Kültür Merkezi: 1993 yılında temeli atılan inşaatın, 2005 yılına kadar gelen ödeneklerle fiziki gerçekleşme oranı yaklaşık % 30 'a ulaşmıştır.

Amasra Turizm Danışma Bürosu: Amasra ilçesinde, özellikle turistik yoğunluğun yaşandığı dönemlerde hizmet vermek üzere 2004 yılında oluşturulan, her yıl yaz döneminde (Haziran/Ağustos) hizmetlerini sürdürmektedir.

Lojman ve diğer sosyal ve yardımcı tesislerimiz bulunmamaktadır.
teçhizatları bulunmaktadır.

Finansman Kaynakları

Müdürlüğümüzün Finansman kaynakları; Bakanlığımızca, Genel Bütçe ve DÖSİM Müdürlüğü Bütçesinden (Genel Giderler, Kültür ve Turizm altyapı yatırımları ve faaliyetleri ile Tanıtım faaliyetleri için) ayrılan ödenekler ile İl Özel İdaresi Bütçesinden ayrılan ödeneklerdir.

5.3. FIRSATLAR VE TEHDİTLER

Güçlü Yönler

- * Kültür ve turizm değerleri açısından zengin oluşu, ayrıca; değerlendirilebilir alternatif kaynakların varlığı.
- * Nitelikli tesis yatırımlarının beklenen düzeye yakın oluşu,

Zayıf Yönler

- * Batı Karadeniz Bölgesinin ana tur güzergahı dışında kalmaktadır. Ancak, son yıllarda Bartın ve yakın çevresinde günübirlik turizm uygun merkezlerin varlığı, Tur operatörlerini bölgeye yönlendirmekte ve tali bir tur güzergahı oluşturmaktadır.
- * Yeterli alternatif kaynakların varlığına karşın, turizmin çeşitlendirilememesi.
- * Turizm bilincinin oldukça düşük olması.
- * Turistik yerleşim merkezlerinde nitelikli kentsel altyapı (Ulaşım, enerji, su ve kanalizasyon) ihtiyaçlarının bulunması.
- * Çevre kirliliği ile Deniz ve Akarsu kirliliği gibi sorunların varlığı.
- * Deniz turizmi için sezonun (İklim koşulları) kısa oluşu.

Fırsatlar

- * Bartın'ın, özellikle İstanbul ve Ankara ile geleneksel yakın ilişkisi bulunmaktadır. İstanbul ve Ankara gibi en büyük iki metropolün ortasında konumlanması ve fiziki yakınlığı.
- * Bartın, yakın çevresinde Abant, Yedigöller ve Küre Dağları Milli Parkları ile Kartalkaya ve Ilgaz Kayak Merkezleri, açık hava müzesi konumuyla Dünya Mirası Listesi'ne giren Safranbolu gibi ülke ölçeğinde önem taşıyan turistik değerler ve rekreasyon alanlarının ortasında yer alması. Bartın için önemli bir avantajlardır.

Tehditler

Günümüzde; hızlı kentleşme ve kamuoyunda koruma bilincinin henüz yerleşmemiş olması, özellikle antik kent Amasra'da mimari ve korumacılıkta olumsuz koşulların doğmasına sebep olmaktadır.

Tur Güzergahları ve Bartın'ın Konumu

Batı Karadeniz Bölgesi ana tur güzergahı dışında kalmaktadır. Ancak, son yıllarda Bartın ve yakın çevresinde günübirlik turizm hareketliliğine uygun merkezlerin varlığı, Tur operatörlerini bölgeye yönlendirmekte ve tali bir tur güzergahı oluşturmaktadır.

Bartın ve yakın çevresindeki Abant, Yedigöller ve Küre Dağları Milli Parkları ile Kartalkaya ve Ilgaz Kayak Merkezleri, açık hava müzesi konumuyla Dünya Mirası Listesi'ne giren Safranbolu, Kastamonu Şehir merkezindeki kültür varlıkları,

Zonguldak İlindeki Gökgöl Mağarası ve Amasra; ülke ölçeğinde önem taşıyan turistik değerler ve rekreasyon alanlarıdır.

Son yıllarda başta İstanbul ve Ankara olmak üzere Batı ve Orta Anadolu çıkışlı turların Bartın iline yoğun talepleri olduğu gözlenmektedir.

Turizmi Etkileyecek Üst Düzey Karar ve Olgular

1. Karadeniz Bölgesi Ekonomik işbirliğinin gerçekleşmesi ilimiz turizmini olumlu yönde etkileyecektir. Böylece alt bölgenin ve ilimizin uluslararası ilişkileri artacaktır. Bu durumda; coğrafi konumun sağladığı avantajlar değerlendirilebilecektir.

2. Bartın'ın, özellikle İstanbul ve Ankara ile geleneksel yakın ilişkisi bulunmaktadır. İstanbul ve Ankara gibi en büyük iki metropolün ortasında konumlanması ve fiziki yakınlığı önemli bir avantajdır. Bartın'ı, (E-5) bağlayan Çaycuma-Devrek (Zonguldak), Mengen-Yeniçağa (Bolu) hattı ile Karabük, Gerede (Bolu) hattı bağlantı yollarının otoyol haline dönüşmesiyle Bartın'ın İstanbul ve Ankara'ya olan zaman uzaklığı daha da kısalmaktadır.

3. İlimize en yakın havalimanı, 38 km. uzaklıktaki Zonguldak- Saltukova'dadır. Henüz uçuşlara açık olmayan ve atıl durumda bulunan Saltukova havaalanının iyileştirilerek yolcu uçaklarının inmesine uygun hale getirilmesi; bölge ekonomisine ve özellikle turizme büyük katkılar sağlayacaktır.

4. Bartın'a yakın demiryolu istasyonu, 38 km. uzaklıktaki Saltukova'dadır. Dünyadaki ikinci ucuz ulaşım şekli olan demiryolu ulaşımının sağlanabilmesi için; Bartın-Saltukova demiryolu bağlantısının hayata geçirilmesi; İlimizi karayolu bağımlılığından kurtaracak ve bölge turizmine önemli katkılar sağlayacaktır.

5. Küre Dağları Milli Parkı; 1998-2000 yılları arasında yapılan çalışmalar sonrasında 07.07.2000 tarihinde Bakanlar Kurulu kararı ile ilan edilmiştir. Milli Park yönetiminin İl Müdürlükleri bünyesindeki Şube Müdürlüğüne verilmesi yönetim bütünlüğünü bozmakta, planlama ve yapılanmalarda aksamalara neden olmaktadır. Oysa, Milli Parkın tek elden yönetimi, söz konusu olumsuzlukları giderecek ve daha aktif kullanıma imkan verecektir.

6. Bartın'da, Bakanlar Kurulu'nun 18.03.1987 tarih ve 87/11608 sayılı Kararı ile (09.04.1987 tarih ve 19426 sayılı Resmi Gazete'de yayınlanan) bakir koylar olan Kızılkum- Mugada kesimi; Bartın-Kızılkum-Mugada Turizm Merkezi olarak ilan edilmiş, yine Bakanlar Kurulu'nun 17.09.1993 tarih ve 93/4833 sayılı Kararı ile (17.10.1993 tarih ve 21731 sayılı Resmi Gazete'de yayımlanan) iptal edilmiştir.

Bu alanın, Bartın-Kızılkum-Mugada Turizm Merkezi olarak yeniden ilanında, Ayrıca;

* Amasra'nın doğu yönünde, Ahatlar Köyü'nün kuzeyinde Harsa denilen mevkiinde ormana ait alan,

* Ardıç-Gezen-Kokurdan yaylalarının Yaban Hayatı Geliştirme Sahasının dışında kalan seyrek orman dokusuna haiz bölge,

* Uluyayla'nın 600-700 metrelerdeki yoğun orman dokusunun dışında kalan orman arazisinin

Turizm Merkezi olarak ilanında yarar bulunmaktadır.

7. Kuşkusuz turizmin etkin değerlerinden biri de çevredir. Hiçbir sektörde doğal ve kültürel çevre, turizmde olduğu kadar hayati önem taşımamaktadır.

İlimizde, birbirinin devamı niteliğindeki Uluyayla, Ardıç, Gezen ve Kokurdan bölgeleri; Yayla turizmi için önemli bir potansiyeldir. Bu yaylalarımızı da koruma açısından sıkıntılar yaşanmaktadır. Yine, Bartın'ın turizm vitrini olan Amasra; çevre sorunlarıyla karşı karşıyadır. Şehir merkezi 6 katlı binalarla betona gömülmüş, bir çok yerden kaleler bile görülememektedir. Amasra'nın Çevresindeki ormanlar ve yeşil doku, kuralısız kesim, tarım alanlarını genişletme, nadir de olsa yangınlar ve hayvan otlatma gibi denetim dışı kullanımlarla tahrip edilmektedir.

Bu nedenle yöredeki doğal şartlar, Uluyayla, Ardıç, Gezen ve Kokurdan yaylalarının yoğun bitki örtüsüne haiz kısımları ile Amasra Tarlaağız- İnpiri hattının Milli Park, Tabiat Parkı ve Tabiat Alanı gibi koruma önlemleri altında yönetilmesini zorunlu kılmaktadır. Bu, yaylaların ve doğal ve kültürel değerleriyle potansiyel oluşturan Alanların sürdürülebilir nitelikte gelecek kuşaklara aktarılabilmesi için ön gerekliliktir.

Turizmi Etkileyen Yerel Faktörler

1. İdari Yapı ve Nüfus

Bartın'ın Merkez, Amasra, Kurucaşile ve Ulus olmak üzere 4 ilçesi, Arıt, Kozcağız, Hasankadı, Abdipaşa ve Kumluca Beldeleriyle birlikte 270 köyü bulunmaktadır.

İlin merkez nüfusu 36000, toplam nüfusu 184.178 'dir. Nüfusun % 70'i kırsal kesimde yaşamakta; km²'ye 87 kişi düşmektedir.

Bartın'ın, son yapılan sayımda ekonomik koşullar nedeniyle göç olgusuyla karşı karşıya kaldığı ve nüfusunda göreceli bir azalmanın olduğu görülmektedir.

2. Doğal Koşullar

2.1. Coğrafi konum

Bartın; Karadeniz bölgesinin batı bölümünde, 41-53' kuzey enlemi ile 32-33' doğu boylamı arasında yer alır. Kuzeyini 59 km'lik sahil şeridiyle Karadeniz çevrelerken; doğu, batı ve kuzeyde yüksekliği 2000 m'yi geçmeyen dağ sıraları arasında ve denizden 12 km. içeride kurulmuştur. Yüzölçümü 2143 Km², ortalama yükselti 25 m'dir.

2.2. İklim

Bartın'da; kışları serin ve yağışlı, yazları ılıman geçen Karadeniz iklimi egemendir. Türkiye ortalamasının iki katından fazla yağış almaktadır. Bu nemli ortam nedeniyle zengin bitki örtüsüne sahiptir.

Deniz turizmi için en uygun dönem kısa süreli yaz mevsimi olmakla birlikte, dört mevsim alternatif turizm olanakları oldukça yüksektir.

2.3. Ulaşım ve Haberleşme

Karayolu Ulaşımı

İlimizin, ulaşımında tek unsuru Karayoludur. Şehirlerarası ulaşımı sağlayan karayolu; batıda Çaycuma - Devrek (Zonguldak)- Mengen- Yeniçağa (Bolu), güneyde de Safranbolu (Karabük)- Gerede (Bolu) üzerinden TEM Otoyolu ile E-5 Karayoluna ulaşmaktadır. Doğuda Cide (Kastamonu), güneyde de yine Safranbolu üzerinden Orta Karadeniz ve İç Anadolu'ya açılmaktadır. Ancak, bu ulaşım ağının TEM ve E-5 bağlantıları fiziki standartların altındadır.

Bartın Ankara'ya 290 km, İstanbul'a 480 km. uzaklıktadır.

Denizyolu Ulaşımı

Uluslararası ticari liman olarak hizmet veren Bartın limanı, aynı zamanda Yolcu kapısıdır. Liman, Bartın ırmağı ile birlikte bazı düzenlemelerle Yat konaklama olanaklarına da uygundur.

Hava ve Demiryolu Ulaşımı

İlimize en yakın hava alanı; 38 km. uzaklıkta ve halen hava trafiğine kapalı bulunan (Zonguldak) Saltukova'dır.

Ankara- Karabük- Zonguldak demiryolu hattı da yine Saltukova'da son bulmaktadır. Saltukova-Bartın demiryolu bağlantısının fizibilite etüd çalışmaları DLH Genel Müdürlüğü'nce sürdürülmektedir.

Haberleşme

Ülke genelinde görülen haberleşme ve telekomünikasyon alanındaki modernleşme sürecinden Bartın da payını almıştır. İl merkezi ile diğer ilceler ulusal ve uluslar arası telefon görüşmelerine açıktır.

3. Ekonomik Koşullar

Bartın'da, nüfusun % 70'i kırsal kesimde yaşamakta; km²' ye 87 kişi düşmektedir. Son yapılan sayımda Bartın nüfusunda göreceli bir azalmanın olduğu görülür. Bunun nedeni, yeterli istihdam olanaklarının yaratılmamış olmasıdır.

İlimizin ekonomik özelliklerine bakıldığında; halkın uğraş alanını ağırlıklı olarak tarım ve hayvancılık oluşturmaktadır. Ancak, yapısı itibarıyla tarıma çok elverişli olmayan arazide geleneksel olarak birkaç ürünle sınırlı bir üretim yapılmaktadır. Hayvancılıkta ise; son yıllarda uygulanan projelerle önemli gelişmeler kaydedilmiştir. Yine ilimiz önemli Balıkçılık potansiyeline sahiptir.

Kalkınmada 1.derecede öncelikli iller arasında bulunan Bartın'da; TTK Amasra Taş Kömürü Kurumu ile başlayan ve özel sektörün öncülüğünde gelişen sanayi, son yıllarda yeni yatırımlarla ivme kazanmıştır. Bartın Organize Sanayi Bölgesinin devreye girmesiyle girişimcilere cazip yatırım olanakları sağlanmış, önemli yatırımlar yapılmıştır.

Sanayi sektöründe istihdam büyük ölçüde (% 32) kömüre bağlı olmakla birlikte kamu ve özel sektöre ait toplam 53 (10'u küçük ve orta ölçekli) sanayi kuruluşu yaklaşık 3800 kişiye istihdam olanağı sağlamaktadır.

Bartın'ın % 46'sı üstün nitelikli ağaç türlerine sahip ormanlık alanlarla kaplıdır. Ormanlar, bilinçsiz kesimlerle tahribata uğramasına rağmen önemli bir potansiyeldir.

Ayrıca; Yöresel El Sanatlarından Kurucuşile'de Ahşap Yat ve Tekne Yapımcılığı sanayiye dönüşen diğer istihdam alanı olup, Amasra'da Ağaç işleri (Oymacılık- Süsleme) ve Merkezde Gemi Maketi ve Tel Kıрма üretimi, aile bütçesine katkı sağlamaktadır.

İlimiz, yeraltı kaynakları açısından da zengin bir bölge olmasına karşın, kömür dışında bu kaynaklardan yeterince yararlanılamamaktadır.

4. Çevre Koşulları

İlimizin doğal kaynakları ve ekonomik yapısı potansiyel çevre sorunları yaratmaya uygundur. Sanayi ve konut atıklarının yarattığı sorunların başında; Çevre kirliliği ile Deniz ve Akarsu kirliliği gelmektedir.

Çevrenin kalitesi; insan sağlığı üzerindeki etkileri yanında, turistik potansiyeli de önemli ölçüde etkilemektedir. Kirlenme etkenlerinin giderilmesi; turizmin gelişme beklentisi için bir ön gerekliliktir.

Temel Sorunlar ve Yaklaşımlar

1. Kentsel ve Turistik Altyapı

Turistik yerleşim merkezlerinde kentsel altyapı (İletişim, ulaşım, enerji, su ve kanalizasyon) sorunları giderilmeli, turistik merkezlere ulaşımı sağlayan karayollarının fiziki şartları iyileştirilmelidir.

Deniz, dağ ve doğa, yayla, mağara, ırmak vb. Turizm aktivitelerine olanak sağlayan turistik yörelerde; Dinlenme ve Alış-Veriş mekanları, su ve elektrik, plajlarda; WC, Duş ve Soyunma kabinleri ile benzer sosyal donatı ihtiyaçları giderilmelidir.

2. Ulaşım

İl'in İstanbul ve Ankara gibi en büyük iki metropolün ortasında konumlanması ve fiziki yakınlığı önemli bir avantajdır. Turizm açısından bir diğer avantaj da Karadeniz sahil yolunun topoğrafik nedenlerle denizi yalayarak geçmemesidir. Bu durum, hem kıyının yoğun olarak kullanılması ve plajların tahribatını önlemiş, hem de deniz ile karayolu arasında piknik ve kamping alanları ile bakı noktaları düzenlenebilmesi imkanı yaratmıştır. Söz konusu doğal alanlarda, yürüyüş amaçlı yumuşak turizm hareketliliğine ve ayrıca av turizmine uygun kesimler bulunmaktadır.

3. Koruma (Kültürel ve Doğal Çevre)

Turistik değerlerin Koruma - Kullanma Dengesi ilkeleri çerçevesinde koruma planları hazırlanmalı, ilgili kurum ve kuruluşlarla koordinasyon sağlanarak Kültür ve Tabiat Varlıklarını Koruma Kanunu, Çevre Kanunu, Kıyı Kanunu ve İmar Kanunu uygulamaları konusunda etkin denetimler yapılmalıdır.

Sürdürülebilirlik ilkesi göz önünde tutularak çevreye uyumlu tesisler ve çevre kirliliğinin önlenmesi gibi çabalarla ekolojik dengenin mutlak şekilde korunması amaçlanmalıdır.

Mevcut potansiyelden yeterince yararlanabilmek amacıyla turistik değerlerin bakım ve onarımları ile çevre düzenlemeleri yapılmalıdır. Yöreden çıkarılan ve yöre illeri dışındaki müzelerde sergilenen antik değerlerin ait olduğu illerin müzelerine iadeleri için girişimler başlatılmalıdır.

İlimizde Amasra, çevre sorunları ile otantik dokusunu giderek kaybetmektedir. Binlerce yıldan yakın geçmişe kadar, hiç bu kadar yoğun baskıya maruz kalmadan tamamıyla bakir kalan kalelere; dışardan 6 katlı binaların ve kale içinde çok katlı ve çirkin silüetli binaların baskıları o kültür varlıklarını da anlamsız hale getirmektedir. Özellikle kale içerisinde Fatih Camisi ve Sanat Evi'nin (Şapel) bina baskılarından korunması gerekmektedir.

Günümüzde; hızlı kentleşme, ikinci konut hastalığı ve kamuoyunda henüz yerleşmemiş koruma bilinci yanında, yerel yönetimin konuya sahip çıkmaması, Amasra'da mimari estetikten yoksun 6 katlı binaların ve olumsuz koşulların doğmasına sebep olmuştur.

Korumacılıkta başarının ilk şartı; koruma ve kullanma dengesini kurabilmekten geçmektedir. Eğer ülkemizde benzeri konumdan kurtarılmış kültür varlıkları varsa o yöntem takip edilmeli, çare bulunamıyorsa; konut sahiplerinin rızası alınarak en azından kat azaltması yolu seçilmelidir. Bina dışlarının ahşap kaplanması vb. bazı önlemler, kale içindeki çirkinliği bir parça giderecektir.

4. Nitelikli Tesis Yatırımları

Yatırım Belgeli Turizm Tesisi yatırımcılarının desteklenmesi için teşvik kredilerine işlerlik kazandırılmalı; Bakanlık ve Yerel Yönetim Belgeli Tesislerin işletmecilerine gerekli kolaylıklar gösterilmelidir. Ayrıca, Ev pansiyonculuğu ve Ev oteller (Konaklama tesisi olarak düzenlenecek tarihi ahşap evler) kredilendirilerek teşvik edilmelidir.

5. Turizmin Çeşitlendirilmesi

Bartın ve yöresindeki turizm hareketliliği mevsimsel olarak ilkbahar, yaz ve sonbahar da görülmektedir. Son yıllarda buna kış sezonuna rastlayan hafta sonlarını ve uzun süreli tatilleri ekleyebiliriz.

2004-2005 yıllarında bölgede konaklayan yerli ve yabancı turistlerin ortalama kalış süresi yaklaşık 1.5 gündür. Buradan çıkan sonuç da turizmin çeşitlendirilmesi gerekliliğini ortaya koymaktadır. ortalama kalış sürelerini artıracak tedbirlerin alınması gerekmektedir. Yani, bir başka deyişle kültür, deniz, dini ve alternatif kaynakları devreye turistik ürün sayısı artırılmalıdır.

Amasra ilçesi tek başına Kültür Turizmine ev sahipliği yapmakla birlikte, sayfiye için Amasra, İnkumu, Mugada ve Çakraz birer çekim alanıdır. Bu plajlar dışında; Kızılkum'dan başlayarak Kapısıuyu'na kadar bir çok koy ve kumsal özellikle hafta sonlarında yoğun biçimde kullanılmaktadır.

Bartın' da Zoni, Ardiç, Gezen, Kokurdan ve Uluyayla gibi yayla potansiyeline rağmen, alt yapı eksikliğinden dolayı yayla turizmi olanaklarından yararlanılamamaktadır.

Turizmin gelişmesinde en önemli etkenlerin başında gelen turizmin çeşitlendirilmesi (Turistik ürün zenginleştirilmesi) için; değerlendirilebilir kaynakların turizme kazandırılması hızlandırılmalıdır.

6. Tanıtım

Tanıtımda, Tanıtıcı yayınlar ve Tanıtım organizasyonları bölge illerini kapsayacak şekilde olmalıdır.

Bölgesel ortak tanıtım için; broşür, afiş, video-kaset, web sayfası gibi tanıtıcı yayınlar hazırlanmalıdır. Tanıtım amaçlı yayın ve organizasyonlar desteklenmelidir.

Bölge illerinin tanıtımı amacıyla fuar, sergi, festival vb. Etkinliklerde ortak standlar açılmalı; "Workshoplar" düzenlenmelidir.

TURSAB ve ulusal medya mensuplarıyla birlikte yöre illerinde ayrı ayrı "Info" toplantıları yapılmalı, TURSAB ve ulusal medya mensuplarına yöreyi tanıma- tanıtma gezileri düzenlenmelidir.

Yörenin, "Yeşil Yolculuk" ve "Karadeniz Yat Rallisi (KAYRA)" gibi programlarda yer alması sağlanmalı, benzer programlar üretilerek uygulanmalıdır.

Bartın, Karabük ve Zonguldak illeri dışında yaşayanlarca kurulan Derneklerle ilişkiler geliştirilmeli; özellikle İstanbul, Ankara ve İzmir gibi metropol kentlerde ortak "Yöresel Geceler" düzenlenerek bölgenin tanıtımına katkı sağlanmalıdır.

Değerlendirilebilir Kaynaklar

Kültür Turizmi

Tarihi Paphlagonia bölgesinde en eski yerleşim merkezlerinden olan ve özellikle ülke ölçeğinde köklü bir turizm geleneği bulunan Amasra'da, henüz açığa çıkarılmamış zengin antik değerler ile Osmanlı Evleri, El Sanatları (Ahşap Yat ve Tekne, Hediyelik Eşya, Tel Kırma vb.) ve diğer folklorik özellikler kültür turizminde değerlendirilebilecek kaynaklardır.

Deniz Turizmi

Bartın, kıyı kesiminde olağanüstü güzellikler sergileyen ve henüz bakir durumda bulunan plajlara sahiptir.

Irmak Turizmi

İlimizde Bartın ırmağı; gerek debisi ve akış hızı ve gerekse çevresindeki doğal peyzaj ile önemli bir kaynaktır. **ALTINIRMAK- GÜMÜŞ DENİZ TURLARI'nın** başlangıç noktası olup, su bisikleti ve sandal gezileri ile kürek yarışları gibi aktivitelere olanak sağlamaktadırlar.

Yayla Turizmi

Bartın'da; Uluyayla, Ardıç ve Gezen yaylaları olağanüstü güzellikler sergilemektedir .

Kış Turizmi

Yayla turizminde değerlendirilebilecek Uluyayla, Ardıç ve Gezen yaylaları, aynı zamanda kış turizmi için de önemli bir potansiyeldir.

Dağ ve Doğa Turizmi

Kastamonu - Bartın Küre Dağları Milli Parkı; doğal potansiyeliyle önemli bir cazibe merkezidir. Ayrıca ilimiz; şelale, kanyon ve birbirinden ilginç peyzaj değerleriyle beğenilen Gezi Alanlarına sahiptir.

Çadır ve Karavan Turizmi

İlimizde, yaylalar ve bakir koyların bulunduğu sahil kesimi doğal güzellikler içinde Çadır ve Karavan Kampı için ideal ortamlar sunmaktadır.

Çiftlik Turizmi

İlin iç kesimlerinde ve özellikle yaylalara yakın alanlarda yer alan köyler, Çiftlik Turizmi yatırımları için ideal özellikler taşımaktadır.

Mağara Turizmi

İlimizde, varlığı bilinen yaklaşık 200 adet mağaradan birçoğu turizmde değerlendirilebilecek niteliktedir. Bu mağaralarla ilgili gerekli araştırmaların yapılması gerekmektedir.

Av Turizmi

Bartın, Kara avcılığına uygun alanlarıyla beğenilmektedir.

Yat Turizmi

Bartın'da Amasra limanı ve Bartın ırmağı (Yalı mevki); yat turizminde değerlendirilebilecek özellikler taşımaktadır.

Öneriler :

a. Kuruma Yönelik Öneriler:

1. BİÖİ.'nin programına aldığı yatırımlardan önemli ve öncelikli olanlarını hayata geçirebilmesi için karar organı olan İl Genel Meclisini yeterince bilgilendirebilmeli.
2. Ulusal ve uluslararası alanda Bartın'ın tanıtımında simge olan Amasra'nın Koruma Amaçlı İmar Planındaki projelerinin hayata geçirilebilmesi hususunda gereken hassasiyeti göstermeli.
3. BİÖİ yeni oluşumda yer alacak tüm kurum çalışanlarını stratejik plan uygulaması konusunda bilgilendirmeli.
4. BİÖİ yapacağı her yatırımında, gerçekleştireceği faaliyet alanındaki Sivil Toplum Örgütlerinin görüşünü ve desteğini alabilmeli.
5. Kendi oluşumu dışındaki yerel yönetimlerle yakın işbirliği yaparak İldeki, sosyal ve kültürel yatırımlara öncülük yapmalı.

b. BİÖİ'ne Yönelik Öneriler:

1. İl Genel Meclis Üyelerine Stratejik Planlamanın önemi, bağlayıcılığı, hizmetlerinin bu plandaki yol haritasına göre yürütüleceği Valinin de hazır bulunduğu toplantılarda anlatılmalı, Kaymakamların görüş ve önerileri ile kendi hizmet alanlarında yürütülen diğer kamu ve özel sektör yatırımları da dikkate alınmalıdır.
2. İÖİ bünyesinde bulunan kurumlarla koordinasyon sağlanmalı, kurumların ihtiyaç ve sorunlarının doğru tespit edilmeli.
3. Kurum kendi arşivini oluşturarak istatistiksel sonuçlar ortaya koymalı, bu doğrultuda yapılan işlerin hedeflenen başarıyı oluşturup oluşturmadığının kontrol edilmesi sağlanmalı.
4. Öncelikli yatırımlar belirlenerek ve bütçe ile ilişkilendirilerek yatırım programı yapılmalıdır.
5. Kurum çalışanlarının ücret dengesizliği ve ücret azlığı giderilmeli, verimli çalışmalarını teşvik edecek ödül ve ikramiye sağlanmalı.
6. Köy yerleşik alanının dışındaki yerleşim yerlerine, hizmet götürme zorluğu nedeniyle, yapılaşma izni verilmemeli.
7. Çalışanların hizmet içi eğitime alınmaları mutlaka sağlanmalı.
8. Yerel Yönetimler ve Sivil Toplum Örgütleriyle yakın işbirliği sağlanmalı ve bilgilendirilmeli.

1991 yılında Valiliğimiz tarafından hazırlattırılan "İl Turizm Envanteri ve Turizmi Geliştirme Planı'nda; ilin zengin, doğal, tarihi ve kültürel yapıya sahip olduğu; kültür turizminden deniz, yat, av ve yayla turizmine kadar geniş bir yelpazede yumuşak turizm türlerine önem verilmesi önerilmiştir.

İklim kısıtlıkları ile birlikte çevre sorunlarının da bulunduğu, buna karşın plan döneminde bazı temel önlemlerin alınması durumunda önemli atılımların yapılabileceği belirtilmiştir.

a. Kültür turizminde önerilen; Amasra Koruma İmar Planında Küçük liman içerisinde gösterilen Mendirek ve Gezi Yolu, maddi imkansızlıklar nedeniyle projelendirilememiştir. (01.04.1988 tarihinde yapılmış olup, 09.10.1990 gün ve 1399 sayı ile Koruma Amaçlı Revizyon Planı da mevcuttur.)

b. Kruvaziyer turizmini yapılandırmak amacıyla (projesi hazır), Amasra büyük liman içerisinde gemi yanaşma iskelesi projesi yapılmış, fakat konu Denizcilik Müsteşarlığı'na taşınmadığından proje gerçekleşmemiştir. Deniz turizmine çeşitlilik kazandıracak bir başka olguda; kruvazör turizmidir. Buna en uygun yer Amasra ilçesidir. Kruvazör gemilerin altyapısını oluşturan "Antikliman İskelesi Projesi", DLH tarafından hazırlanarak keşif bedeli çıkarılmıştır. Müdürlükte bulunan projenin Bakanlık veya Denizcilik Müsteşarlığı'nın yatırımı programına alınarak uygulanmasına ihtiyaç vardır.

c. Mağara turizmi için, Gürcüoluk Mağarası'nın Mimari ve Elektrifikasyon Uygulama Projesi gerçekleştirilerek hizmete hazır hale getirilmiştir. Çevre ve Orman Bakanlığı'ndan tahsis işlemleri tamamlanmış, İşletmeye açılması için Çevre ve Orman Bakanlığı'ndan Kiralama İzin onayı beklenmektedir.

d. İl, kültür turizmi konusunda önemli adımlar atmıştır. Bu hususta Amasra özellikle hafta sonları ile uzun süreli tatillerde kültür turlarının ilgisini çekmeye devam etmektedir. Aynı başarı spor, yürüyüş tırmanma gibi yumuşak turizm türlerinde gösterilememiştir.

e. İlde çevre sorunları yaratan bir çok neden bulunmaktadır. İlin kanalizasyon sorunları halledilmiş olsa da, arıtma konusunda sıkıntılar vardır. Çakraz, Amasra, İnkumu ve Bartın Şehir Merkezinde arıtmalar ödeneksizlik nedeniyle tesis edilememiştir.

Diğer taraftan çöplerin bertarafı, belediyeler tarafından; ulaşım esnasında görülmeyecek şekilde ve bir akarsu kenarına rastlamama ilkelerle, ormanlık alana bırakma şeklinde yerine getirilmektedir.

f. Bartın kültürünün önemli bir parçasını oluşturan Ahşap Bartın evlerinin kurtarılması konusunda, bazı sıra evlerin restorasyonu haricinde, önemli bir gelişme sağlanamamıştır. Vatandaşların konuya ilgisini çekmek amacıyla gerek Valiliğimizin, gerekse Müdürlüğümüzün ı bilinçlendirme çalışmaları devam etmektedir.

Bartın Mutfağının tanıtılması hususunda da bir adım atılamamıştır.

g. Bartın'da turizmin 1940'lı yıllarda inkişafı, pansiyonculuğu geleneksel hale getirmiştir. İlde günümüz itibarıyla 90 adet ev pansiyonunda 700 civarında yatak kapasitesi vardır. Ev pansiyonculuğunun özellikle güneş, kum, deniz turizminin yoğun olduğu aylarda devreye girmesi, kısa süreli olmasına neden olmaktadır. Bu olgunun vergilendirilmek istenmesi, konunun geliştirilmesine engel teşkil etmektedir.

h. Her ne kadar Bartın'da yat yavaşma yeri olarak kullanılabilir mekanlar mevcut olsa da; söz konusu yerlerin yakıt ve su donatılarından yoksunluğu, talep oluşturmamaktadır.

En azından Bartın Irmağı ile Amasra da bu konudaki yapılanmalara acilen ihtiyaç vardır.

i. İlin tümündeki plajlarda WC. ve soyunma kabinleri eksikliği giderilmiştir. Kızılkum, Mogoda, Güzelcehisar, Bozköyaltı, Deliklişile (Akkonak), Göçkün ve Kapisuyu gibi plajlar ağısal altyapıdan yoksundur.

j. Uluyayla, Ardıc ve Gezen yaylalarında yayla turizmi yapılanması konusunda henüz ilerleme sağlanamamıştır.

5.4. MİSYON, VİZYON VE İLKELER

İlimizde; tüm hizmetlerimizi, katılımcılık, etkinlik, saydamlık, hesap verebilirlik ilkeleri çerçevesinde yürütmek; özellikle koruma kullanma dengesini gözeterek kültürel ve doğal turizm kaynaklarını en verimli bir şekilde değerlendirecek, ilin ekonomisine katkıda bulunmaktadır.

Biz; İlimizdeki yüksek turizm potansiyelini harekete geçirerek kirletmeyen üretimle koruyacağımız, geçmişini taşıyan tarihi ve renkli kültürü ve bozulmamış doğayı tüm dünya ile paylaşarak değerlendireceğimiz yeşil, temiz ve mistik bir kent olarak **"Çağdaş bir Bartın"** istiyoruz.

Bunu gerçekleştirmek için çağdaş, güvenilir ve hizmet sunumunda kaliteyi esas alan;

- Dinamik,
 - İnsan Odaklı,
 - Öngörülü,
 - İhtiyaçlara duyarlı,
- bir kurum olarak

Yerel imkanlarımızı harekete geçirerek doğal kaynaklarımızı eko turizm ağırlıklı olarak değerlendirip en üst teknolojiyle kirletmeden üretmek koruyacağımız çevre değerlerimizle "Fatih'in Çeşm-i Cihanı"nı ve tüm Bartın'ı ülkemiz ve insanlık için **"Batı Karadeniz'in mavi ve yeşil turizm merkezi"** haline getirme hedef ve vizyonunu sahiplenmek istiyoruz.

5.5. STRATEJİK AMAÇ, HEDEF VE FAALİYETLER

STRATEJİK AMAÇ 1: İldeki kültür ve sanat faaliyetleri ile folklorik değerlerin gelecek kuşaklara aktarılmasına her türlü destek sağlanarak ilin sosyal, kültürel ve sanat yaşamını çeşitlendirmek ve zenginleştirmektir.

HEDEF 1.1: Halkın kültür, sanat ve spor etkinliklerine katılımını sağlamak amacıyla, konser, tiyatro vb. etkinlikler desteklenecek, bu faaliyetlerin sayısının artması teşvik edilecektir.

Faaliyet 1.1.1: Kırsal kesimde yaşayan halkın sanatsal etkinliklerden faydalanmaları için kamu kurumları ve özel kuruluşlarca yapılan faaliyetlere destek verilecektir.

Faaliyet 1.1.2: İlimizdeki amatör tiyatro gruplarının köy ve kasabalardaki okullarda çocuk oyunlarına yönelik gösteriler yapmalarına destek sağlanacaktır.

Faaliyet 1.1.3: 2006 yılı sonuna kadar ilimizdeki kültürel varlıklar tespit edilecek, çalışma sonuçları turizm amaçlı oluşturulacak "Bartın-Web Sayfasına" konacaktır.

Strateji: Yerel idarelerle işbirliği yapılarak gerçekleştirilecek etkinlikler için uygun mekanların tahsis edilmesi sağlanacaktır.

HEDEF 1.2: İl Özel İdaresinin katkılarıyla gerçekleştirilen ilçe ve beldelerdeki yerel festivallere katkı sağlanacaktır.

Faaliyet 1.2.1: İlçe ve Belde Belediyelerince düzenlenen yerel festivallere 2006 yılında ve dönem içinde katkı sağlanacaktır .

Strateji: İl ve ilçe belediyeleri, köyler ve ilgili STK'lar ile koordineli çalışılacaktır.

STRATEJİK AMAC 2: **İlin folklorik değerlerinin tespitine yönelik araştırmalar yapılacak, turizm amaçlı kullanıma sunularak turizmin çeşitlendirilmesine katkı sağlanacaktır.**

HEDEF 2.1: 2006 yılı sonuna kadar Folklorik değerlerin (Gelenekler, Giyim-Kuşam, El Sanatları, Yöre Mutfağı, Halk Müziği) tespitine yönelik araştırma çalışmaları yapmak üzere **El Sanatları ve Mutfak Kültürü Araştırma ve Geliştirme Merkezi** kurularak El Sanatları ve Mutfak Kültürünün tespiti ve geliştirilmesi sağlanacaktır.

Faaliyet 2.1.1: 2006 yılı sonuna kadar **El Sanatları ve Mutfak Kültürü Araştırma ve Geliştirme Merkezi** kuruluş çalışmaları sonuçlandırılacak, 2007 yılında Araştırma sonuçları genç kuşakların tanınmasına ve yararlanmasına sunulacaktır.

Faaliyet 2.1.2: İlimizde, uluslararası üne sahip geleneksel el sanatlarından olan ve Bartın'da Tel Kırma İşi, Kurucaşile-Tekkeönü'nde Ahşap Yat ve Tekne yapımıcılığının, Amasra'da Çekicilik sanatının (Ahşap Oyma-Süsleme Hediyeelik Eşya üretimi) özendirilerek desteklenmesi ve turizm amaçlı kullanımı sağlanacaktır.

Faaliyet 2.1.3: Bartın'ın mutfak ve sofrası kültürünün yaygınlaştırılması ve yöresel yemeklerin işletmelerde turistlere sunulması konusunda çalışmalar yapılacaktır.

HEDEF 2.2: Folklorik değerlerden, El Sanatları ve Yöre Mutfağının turizm amaçlı kullanımı için Marka Tescil Projeleri gerçekleştirilecektir.

Faaliyet 2.2.1: 2006 yılı sonuna kadar Ülkemizde sadece Bartın'da üretilen geleneksel el sanatlarından "Bartın İşi Tel Kırma" Marka Tescili gerçekleştirilecektir.

Faaliyet 2.2.2: 2006 yılı sonuna kadar Yöre Mutfağında öne çıkan ve yerli ve yabancı turistlerin beğenisini kazanan yöremize özgü "Amasra Salatası"nın Marka Tescili gerçekleştirilecektir.

HEDEF 2.3: Tarihi İz Bırakanlar Projesi ile Amasra'yı Osmanlıya kazandıran Fatih Sultan Mehmet Han ile Yörenin tarihi şahsiyetlerinden İbrahim Paşa ve Argos Usta heykellerinin ilgili yörelere dikilerek yöre isminin tarihi şahsiyetlerle birlikte anılması sağlanacaktır.

Faaliyet 2.2.3: 2007 yılında, Amasra'da Bakacak mevkiine Fatih Sultan Mehmet Han'ın, Bartın'da Osmanlı dönemi Bosna Valisi İbrahim Paşa'nın, Kurucaşile'de Argos Usta ve Gemi heykellerinin yaptırılması ve dikilmesi konusunda çalışmalar yapılacaktır.

HEDEF 2.4: Turistlerin harcama düzeyini artırabilmek için satın alabilecekleri ürünlerin üretilmesi, çeşitlendirilmesi ve pazarlanması faaliyetlerine destek sağlanacaktır.

Faaliyet 2.4.1: Spor, eğlence, alış-veriş merkezleri gibi hizmet tesislerine yönelik yatırımlara destek verilecektir.

Faaliyet 2.4.2: Halı, kilim, dokuma ve tekstil ve hediyeelik eşya gibi ürünlerin turizm sektörüne daha fazla yönelmesi için özel sektöre destek sağlanacaktır.

Faaliyet 2.4.3: Turizme yönelik yöresel el sanatlarının tanıtımı ve pazarlanması için özel sektör faaliyetlerine destek sağlanacaktır.

STRATEJİK AMAC 3: **İlimizdeki kültürel ve doğal değerleri korumak; henüz değerlendirilemeyen turizm potansiyelini de harekete geçirerek ve alternatif turizm türlerini geliştirerek turizmi çeşitlendirmek ve turistlerin ildeki kalış sürelerini uzatmak; Böylece turizm sektörünün ekonomiye katkısını artırarak gelişmesini sağlamak.**

HEDEF 3.1: İlimizde, antik kentler ile turizm alanlarının özelliklerine göre Koruma Amaçlı Master Planları yapılacaktır.

Faaliyet 3.1.1.: I.Derece SİT alanı kapsamındaki taşınmazların Koruma Amaçlı İmar Planlarının yapılmasına öncelik verilecektir.

Strateji: Bartın ve Amasra Belediye Başkanlığının ve STK'nın desteği sağlanacaktır.

HEDEF 3.2: İlimizde Etnografik eserlerin ve yöresel ürünlerin sergilenebileceği modern bir Bartın Etnografik Eserler Müzesi'nin faaliyete geçirilmesi için Müdürlüğümüz ve Bartın Belediyesince başlatılan çalışmaların 2007 yılında tamamlanması sağlanacaktır.

Faaliyet 3.2.1: Bartın turizmine önemli katkılar sağlayacak olan Bartın Etnografik Eserler Müzesi'nin 2007 yılında tamamlanması için gerekli girişimde bulunulacak ve desteklenecektir.

HEDEF 3.3: Koruma altındaki tescilli Sivil Mimarlık Örneklerinin korunmasına yönelik olarak Bakanlığımızca, "Taşınmaz Kültür Varlıklarının Onarımına Yardım Sağlanmasına Dair Yönetmelik" 2005 yılında yürürlüğe konulmuştur. Yönetmelik kapsamında, Proje ve Proje Uygulama Desteği sağlanmak üzere 2005/2006 yıllarında, toplam 100 başvuru yapılmış olup, Bakanlığımızca yapılacak yardımlarla restorasyonları gerçekleştirilecektir. Bunlar dışında, ilk aşamada Bartın Evlerinden bir veya birkaçının **Örnek Evler Restorasyon Projesi** kapsamında rölöve ve restorasyonları yapılarak turizm amaçlı kullanıma sunulacaktır.

Faaliyet 3.3.1: 2008 yılına kadar İlk aşamada 4 adet tescilli Bartın Evinin restorasyonu yapılarak turizme kazandırılması ve gelecek kuşaklara aktarılması sağlanacaktır.

HEDEF 3.4: İlimizde, henüz değerlendirilemeyen kültürel turizm değerlerinden Bartın Lisesi-Kültür Evi arasındaki Kilise Tünelinin açığa çıkarılması için çalışmalara başlanacaktır.

Faaliyet 3.4.1: Bartın merkezinde, Bartın Lisesi ile Kültür Evi'ni (Bodasaki Kilisesi) yeraltından birleştirdiği söylenen kilise tünelinin **Bodosaki Papaz Yolu Temizleme, Restorasyon ve Aydınlatma Projesi** kapsamında açığa çıkarılarak turizme kazandırılması için 2007 yılında çalışmalara başlanacaktır.

HEDEF 3.5: İlimizin önemli kültürel turizm değerlerinden olan Karadenizin antik kentlerinden Amasra'daki Kuşkayası Yol Anıtının restorasyonu ile Bedesten (Roma Meclis Sarayı) ve Cevizlik Vadisinde Çevre düzenlemeleri, Hisarpeçe ve Bedesten Yeraltı Galerilerinin Temizleme ve Çevre düzenlemeleri yapılarak turizmde yeterli düzeyde yararlanılması sağlanacaktır.

Faaliyet 3.5.1: Kuşkayası Yol Anıtının İtalyan heyeti tarafından sürdürülen Restorasyon çalışmaları desteklenerek 2006 yılı sonuna kadar tamamlanması sağlanacak, korumaya yönelik önlemler alınacaktır.

Faaliyet 3.5.2: Bedestenin çevre düzenlemesi yapılarak 2007 yılı sonuna kadar turizme kazandırılacaktır.

Faaliyet 3.5.3: Proje ihalesi yapılan Amasra Hisarpeçe Yeraltı Galerisi İç ve Çevre Düzenleme Projesi'nin 2007 yılı sonuna kadar uygulamaya konularak tamamlanacak ve turizme kazandırılacaktır.

Faaliyet 3.5.4: Belediye lojmanı- Bedesten hattındaki Bedesten Yeraltı Galerisinin açığa çıkarılması ve turizme kazandırılması için 2007 yılında çalışmalara başlanacaktır.

Faaliyet 3.5.5: Amasra Cevizlik Vadisindeki Roma dönemine ait tek gözlü Kemerdere köprüsü ve antik yolu kapsayan alanın çevre düzenlemesi yapılarak turizme kazandırılması için 2007 yılında çalışmalara başlanacaktır.

HEDEF 3.6: Alternatif turizm alanlarında turizm amaçlı sportif faaliyetlere öncelik verilecek, bu kapsamda kayak ve su sporları (Rafting ve kano vb.), ile Çadır-Karavan Kamp turizmi alanlarının altyapı çalışmaları 2010 yılına kadar tamamlanarak turizme açılmaları sağlanacaktır.

Faaliyet 3.6.1: Uluyayla'da kış turizmine yönelik altyapı çalışmaları tamamlandıktan sonra, özel sektörün bu alana yatırım yapması teşvik edilecektir.

Faaliyet 3.6.2: Uluyayla, Güzelcehisar ve Çakraz'ın Çadır- Karavan Kamp Turizmine açılması amacıyla gerekli altyapı çalışmaları 2008 yılına kadar tamamlanacaktır.

HEDEF 3.7: Yayla turizmini geliştirmek amacıyla, Bakanlığımızca da değerlendirme çalışmaları sürdürülen Uluyayla, Ardıc ve Gezen yaylalarından birinin yayla turizmine kazandırılması sağlanacaktır.

Faaliyet 3.7.1: Bu yaylalardan birinin turizmine kazandırılması için gerekli çalışmalar hızlandırılacak ve 2007 yılı sonuna kadar tahsis ve altyapı projelendirme aşamaları tamamlanarak 2009 yılında da turizme açılması sağlanacaktır.

Strateji: Bakanlığımız Yatırım ve İşletmeler Genel Müdürlüğü ile DÖSİM Müdürlüğü, B.İ.Ö.İ., Çevre ve Orman İl Müdürlüğü, Ulus Kaymakamlığı, Ulus Belediyesi ve ile işbirliği ve koordinasyon sağlanacaktır.

HEDEF 3.8: Kültür ve doğa turizminde birçok aktiviteye olanak sağlayan **Küre Dağları Milli Parkı**'nın bu özelliklerinden yeterince yararlanabilmek için Giriş ve Gezi güzergahlarında gerekli düzenlemelerin yapılması için girişimlerde bulunularak ihtiyaçların giderilmesi sağlanacaktır.

Faaliyet 3.8.1: **Küre Dağları Milli Parkı**'nın İlimiz sınırları içinde kalan İl Çevre ve Orman Müdürlüğü'nün sorumluluk alanındaki Giriş ve Gezi güzergahlarında Milli Parklar Şube Müdürlüğü'nce, Giriş alanlarında da yerel olanaklarla gerekli düzenlemelerin 2006 yılı sonuna kadar yapılarak turizme açılması sağlanacaktır.

HEDEF 3.9: Ulukaya Köyündeki Şelale ve kanyon ile Çiftlik Turizmi olanaklarının değerlendirilmesi için çalışmalar yapılacaktır.

Faaliyet 3.9.1 Ulukaya köyünün mevcut potansiyelinin **Ulukaya Gezi Alanı ve Çiftlik Turizmi Projesi** kapsamında turizmde değerlendirilmesi için Ulus Kaymakamlığı'nca hazırlattırılan projenin maliyeti düşük bölümünün yerel olanaklarla 2007 yılında uygulamaya konulması sağlanacaktır.

HEDEF 3.10: Ulus Kumluca'da bulunan Aksuçayı Şelalesinin (Yakınındaki oldukça büyük kayada Hz. Ali'nin Atının ayak izinin olduğu söylenmektedir.) Doğa turizminde değerlendirilmesi için 2007 yılında çalışmalar yapılacaktır.

Faaliyet 3.10.1 : Doğa Yürüyüşü (Trekeking) Parkuru Mola noktası olan alanın **Aksuçayı Şelalesi Yol ve Çevre Düzenleme Projesi** kapsamında 2007 yılında gerekli altyapı ve çevre düzenlemesinin yerel olanaklarla yapılarak turizme kazandırılması sağlanacaktır.

HEDEF 3.11: Kente adını veren ve 14 km'lik uzunluğu boyunca 500 tonluk gemilerin gidip gelebildiği bir iç su yolu olan Bartın ırmağının Irmak turizminde değerlendirilebilmesi için gerekli altyapı çalışmaları gerçekleştirilecektir.

Faaliyet 3.11.1 : Bartın Irmağı'nda başlayıp 59 km'lik sahil şeridinde sürecek "**ALTINIRMAK-GÜMÜŞDENİZ TURLARI**"nın (Motor, Sandal, Su bisikleti vb.) gerçekleştirilmesine olanak sağlayacak olan Yalı Rıhtımının, 2007 yılında tamamlanması için Bartın Belediyesince başlatılan çalışmalar desteklenecek ve gerekli girişimlerde bulunulacaktır. (Bartın Belediyesince, Irmak çevresinin yeniden düzenlenmesi amacıyla hazırlanan Kentsel Dönüşüm Projesi kapsamında 2005 yılında çalışmalara başlanmıştır.

HEDEF 3.12: İlimizde, Mağara Turizminde değerlendirilmek üzere altyapı çalışmaları tamamlanan ve kiralanarak hizmete açılması planlanan Gürcüoluk Mağarasının Çevre ve Orman Bakanlığı'ndan beklenen Kiralama İzininin mümkün olan en kısa sürede alınarak Haziran ayında turistlerin ziyaretine açılacaktır.

Faaliyet 3.12.1: Gürcüoluk Mağarasının ayrıca tanıtımı yapılacak, il içinden ve dışından özel turların düzenlenmesi konusunda turizm firmalarına destek verilecektir.

Strateji: Turizm işletmeleri ve tur operatörleriyle işbirliği yapılacaktır.

STRATEJİK AMAÇ 4: İlimizin turizm kaynaklarının ulusal ve uluslararası düzeyde tanıtımını yaparak ve sürdürülebilir kullanımla yılın her mevsiminde turizme hizmet verilmesini sağlamak. Böylece, yerli ve yabancı turist sayısını 2005 yılı rakamlarına göre 2010 yılına kadar %50 oranında artırılmasını sağlamaktır.

HEDEF 4.1: İlimizin turizm değerlerini (tarihi ve doğal) ulusal ve uluslararası alanda tanıtmak amacıyla, belediyelerin, sivil toplum kuruluşlarının, turizm sektörünün ve ilgili diğer kurum ve kuruluşların katılımı ile ulusal ve uluslararası düzeyde etkin bir tanıtım ve pazarlama faaliyeti yürütülecektir.

Faaliyet 4.1.1: Ulusal ve uluslararası alanda açılan turizm fuarlarına, özel turizm firmaları ile birlikte katılım sağlanarak, açılacak standlarda ilin kültür ve turizm değerlerinin tanıtımı ve pazarlaması yapılacaktır.

Faaliyet 4.1.2: Çeşitli dillerde İlimizin tarihi ve doğal zenginliklerini tanıtan afiş, broşür, kitapçık ve tanıtım CD'leri 2006 yılı ilk yarısına kadar hazırlanıp dağıtılacak ve bu faaliyetlerin sürekliliği sağlanacaktır.

Faaliyet 4.1.3: İlimizin önemli destinasyonlarının (Kuşkaya Anıtı, Gürcüoluk Mağarası) tanıtımına ilişkin Türkçe ve İngilizce olarak afiş, broşür ve web sayfasında bölüm hazırlanarak, tanıtım faaliyetleri artırılacak ve sürekliliği sağlanacaktır.

Faaliyet 4.1.4: İlin turizm potansiyelini, konaklama bilgilerini ve diğer turizm faaliyetlerini kapsayan, uluslararası standartlarda "Bartın-Web sayfası" 2006 yılı sonuna kadar yeniden düzenlenecektir.

Faaliyet 4.1.5: Yöre illerinin ortak tanıtımı için; Tanıtıcı yayın ve organizasyonların birlikte yapılması konusunda çalışmalar yapılacaktır.

Faaliyet 4.1.6: TURSAB ve ulusal medya mensuplarıyla birlikte yöre illerinde ayrı ayrı "Info" toplantıları yapılması, TURSAB ve ulusal medya mensuplarına yöreyi tanıma- tanıtma gezileri düzenlenmesi, Yörenin, "Yeşil Yolculuk" ve "Karadeniz Yat Rallisi (KAYRA)" gibi programlarda yer alması ve benzer programlar üretilerek uygulanması konusunda bölge illeriyle işbirliği sağlanacaktır.

Faaliyet 4.1.7: Bartın, Karabük ve Zonguldak illeri dışında yaşayanlarca kurulan Derneklerle ilişkiler geliştirilerek özellikle İstanbul, Ankara ve İzmir gibi metropol kentlerde ortak "Yöresel Geceler" düzenlenmesi için işbirliği yapılarak bölgenin tanıtımına katkı sağlanacaktır.

Strateji: Tanıtım ve pazarlama faaliyetleri belediyeler ve turizm alanındaki özel sektör ve STK'larla işbirliği içinde gerçekleştirilecektir.

Strateji: İlimizi ziyaret eden turist sayısını artırmak için diğer illerdeki turizm işletmeleri ve tur operatörleriyle işbirliği yapılacaktır.

STRATEJİK AMAÇ 5: İlimizdeki kültür ve turizm potansiyelinin gelecek kuşaklara aktarılması ve turizmde değerlendirilebilmesi için Yöre halkı, öğrenciler ve turizm sektörü çalışanlarının bilinçlendirilmesine yönelik eğitim ve işletmelerin denetimi çalışmaları etkin bir şekilde yapılacaktır.

HEDEF 5.1: Kültürel ve doğal değerlerimizin halkımız, öğrencilerimiz ve turizm işletmeleri tarafından tanınması ve yararlanması sağlanacaktır.

Faaliyet 5.1.1: 2006 yılı sonuna kadar ilimizdeki kültürel ve doğal değerler "Bartın-Web Sayfasına" konacaktır.

Faaliyet 5.1.2: İl Millî Eğitim Müdürlüğü ve STK'ları ile işbirliği yapılarak hazırlanacak program kapsamında okullarda ilin Kültürel ve doğal değerlerimizin tanıtımına yönelik gezilerin gerçekleşmesi sağlanacaktır.

Faaliyet 5.1.3: İldeki tüm okullara kültürel ve doğal değerlerimizi tanıtan afiş, broşür ve CD dağıtılacaktır.

HEDEF 5.2: İlimize gelen turistlere ISO (Organization for International Standards-Uluslararası Standartlar Kurumu) standartlarında hizmet verebilmek için Tur Operatörlüğü, Turizm Acenteliği ve Turizm Rehberliği faaliyetleri

geliştirilecek; Turizm işletmeleri çalışanları ile Küre Dağları Milli Parkı'nı ziyaret edecek turistler için daha önce eğitilenlerin sayısını artırmak ve yeni bilgilerle donatmak üzere Yerel Doğa Kılavuzları eğitim programları gerçekleştirilecektir.

Faaliyet 5.2.1: Sektörde çalışan personelin eğitimi amacıyla 2006 yılında çalışmalara başlanarak 2007 yılından itibaren her yıl % 20'sine mesleki eğitim verilerek, hizmetin kalitesi yükseltilecektir.

HEDEF 5.3: İlimizde faaliyet gösteren Turizm işletmeleri (Turizm belgeli otel ve restaurantlar ile turizm seyahat acentaları) turistlere en iyi hizmeti sunmaları için eğitim çalışmaları yanında , etkin bir şekilde denetlenecektir.

Faaliyet 5.3.1: Turizm Seyahat Acentalarının faaliyetleri İl Denetim Komisyonlarınca daha etkin bir şekilde denetlenecektir.

HEDEF 5.4: 1940'lı yıllarda Ev Pansiyonculuğu'na öncülük ederek Ülkemizde,"Turizmin Başladığı Yer" olarak bilinen Amasra'da Ev Pansiyonculuğunun geliştirilmesi için Eğitim Programı uygulanacaktır.

Faaliyet 5.4.1: 2006 yılında Ev Pansiyonculuğunun Kültür turizmi kapsamında değerlendirilmek üzere geliştirilmesi ve yaygınlaştırılması için Amasra'da Eğitim Programı uygulanacaktır.

Strateji: Planlama ve Eğitim çalışmalarında; Z.K.Ü. Bartın M.Y.O, Amasra Turizm ve Otelcilik Meslek Lisesi ve Turizm Meslek Birlikleri ile koordineli çalışılacaktır.

6. SAĞLIK

6.1. MEVCUT DURUM

İlimiz Merkez ve İlçelerindeki Sağlık Tesisleri, Sağlık Ocaklarının halka götürdüğü hizmetler, hastanelerdeki personel durumu çizelgeler halinde aşağıda verilmiştir.

Bartın İli Sağlık Tesislerinin İlçeler Bazında Dağılımı

Sağlık Kurumunun Adı	Bulunduğu Yer	Kadro Yatak Sayısı	Fiili Yatak Sayısı	Sayısı
Bartın Devlet Hastanesi	Merkez İlçe	150	132	1
Göğüs Hastanesi	Merkez İlçe	85	75	1
Ulus Devlet Hastanesi	Ulus Merkez	25	25	1
Verem Savaş Dispanseri	Merkez İlçe	-	-	1
AÇS ve AP Merkezi	Merkez İlçe	-	-	1
Halk Sağlığı Lab.	Merkez İlçe	-	-	1
Sağlık Ocağı	İl Geneli	-	-	31
Mahalle Sağlık Evi Say.	İl Geneli	-	-	-
Köy Sağlık Evi	İl Geneli	-	-	6
S.S.K. Hastanesi	Merkez İlçe	157	157	1
S.S.K. Dispanseri	Ulus-Amasra-Kozcağız	-	-	3
Eczane Sayısı	İl Geneli	-	-	49
Ambulans Sayısı	Sağlık Müd.	-	-	23

2005 yılında S.S.K. Hastanesi Bartın Devlet hastanesine hizmet vermeye başlamış ve Sosyal Sigortalar Hastanesi Diş ve Kadın Doğum Hastanesi olarak hizmet vermektedir.

İlimizde sağlık hizmetlerini ilgilendiren istatistiksel veriler aşağıda çizelge halinde verilmiştir. Çizelge incelendiğinde 2005 yılında pratisyen hekim başına düşen nüfusun 3324, hemşire başına düşen nüfusun 5084 ve ebe başına düşen nüfusun ise 2188 olduğu görülmektedir. Önceki yıllarla karşılaştırma yapıldığında hekim, hemşire ve ebe başına düşen nüfus giderek artmaktadır. Buna göre Bartın İlinde yıllara göre azalan nüfusa rağmen sağlık personeli başına düşen nüfusun artması İlde sağlık personeli sayısının yıllar itibari ile azaldığı sonucunu ortaya çıkarmaktadır.

BARTIN İLİ İSTATİSTİK SAYI VE HIZLARI

YILLAR	2001	2002	2003	2004	2005
İlim Yüzölçümü	2.140 km	2.140 km	2.140 km	2.140 km	2.140 km
İlin Nüfusu	180.788	180.232	180.208	179.593	172.869
Yıllık Doğal Artış Hızı	11,27	10,89	9,52	9,51	7,03
İlin Kırsal Nüfus Oranı	71,09	71,0	69,86	69,89	68,55
İlin Kentsel Nüfus Oranı	28,91	28,99	30,14	30,11	31,45
İlin Kır/Kent Nüfus Oranı	2,46	2,44	2,32	2,32	2,17
Erkek Toplam Nüfus	87.664	87.390	87.239	87.073	83,780
Kadın Toplam Nüfus	93.124	92.842	92.969	92.520	89,089
15-49 Yaş Kadın Sayısı	50.437	50.253	50.282	49.373	46,163
Pratisyen Hekim Başına Düşen Nüfus	1.628	1.527	1.700	2.088	3324
Hemşire Başına Düşen Nüfus	1.755	1.716	1.732	1.603	5084
Ebe Başına Düşen Nüfus	1.144	1.162	1.217	1.221	2188
Toplam Doğum Sayısı	2.530	2.495	2.241	2.214	1787
Canlı Doğum Sayısı	2.527	2.500	2.237	2.213	1796
Prematüre Doğum Sayısı	8	10	2	11	22
İkiz Doğum Sayısı	14	14	8	14	28
Üçüz Doğum Sayısı	-	-	1	-	0
Düşük Doğum Ağırlıklı Doğum Sayısı	19	27	12	26	46
Ölü Doğan Bebek Sayısı	17	9	14	15	19
Perineonatal (Erken 0-7 Gün) Ölüm Sayısı	12	11	12	15	9
Neonatal (8-28 Geç Gün) Ölüm Sayısı	3	4	3	2	4
Postneonatal (29-364 Gün) Ölüm Sayısı	11	19	10	10	9
0 Yaş Grubu Ölenlerin Sayısı	26	34	25	27	22
1-4 Yaş Grubu Ölenlerin Sayısı	5	5	4	5	12

5-9 yaş Grubu Ölenlerin Sayısı	1	6	2	1	1
Toplam Ölüm Sayısı	489	536	520	505	581
Anne Ölüm Sayısı	2	0	0	1	0
Düşük Yapan Gebe Sayısı	44	37	31	50	47
Sağlık Personeli Yardımıyla Yapılan Doğumların "Toplam Doğuma" Oranı	99,2	98,8	99,1	99,5	99,0
Temiz İçme Suyuna Hiç Ulaşmayan Hane Oranı (Yüzde)	28,84	27,90	25,01	25,57	23,32
Kanalizasyona Hiç Ulaşmayan Hane Oranı (Yüzde)	59,7	57,03	58,86	57,59	56,56

DOĞUM HIZLARI

YILLAR	2001	2002	2003	2004	2005
Kaba Doğum Hızı	13,97	13,87	12,41	12,32	10,39
Genel Doğurganlık Hızı	50,10	49,74	44,48	44,82	38,91
Düşük Ağırlıklı Doğum Hızı	7,51	10,8	5,36	11,75	25,61
Prematüre Doğum Hızı	3,16	4	0,89	4,97	12,25
Ölü Doğum Hızı	6,72	3,6	6,26	6,78	10,58
Düşük Hızı	17,41	14,8	13,86	22,59	26,17

ÖLÜM HIZLARI

YILLAR	2001	2002	2003	2004	2005
Kaba Ölüm Hızı	2,70	2,97	2,89	2,81	3,36
Bebek Ölüm Hızı	10,28	13,6	11,18	12,20	12,25
Perineonatal (Erken 0-7 gün) Ölüm Hızı	4,74	4,4	5,36	6,77	5,01
Neonatal (Geç 8-28 gün) Ölüm Hızı	1,18	1,6	1,34	0,90	2,23
Postneonatal (29-364 gün) Ölüm Hızı	4,35	7,6	4,47	4,51	5,01
Doğum Anında Anne Ölüm Hızı	0	0	0	0	0
Anne Ölüm Hızı	0,79	0	0	0,45	0
0-4 Yaş Ölüm Hızı	12,26	15,6	12,96	14,46	18,93
Erkek Özel Ölüm Hızı	2,96	3,60	3,15	3,16	3,77
Kadın Özel Ölüm Hızı	2,45	2,38	2,63	2,47	2,97

İLİN BEŞ YILLIK YILORTASI NÜFUSLARI

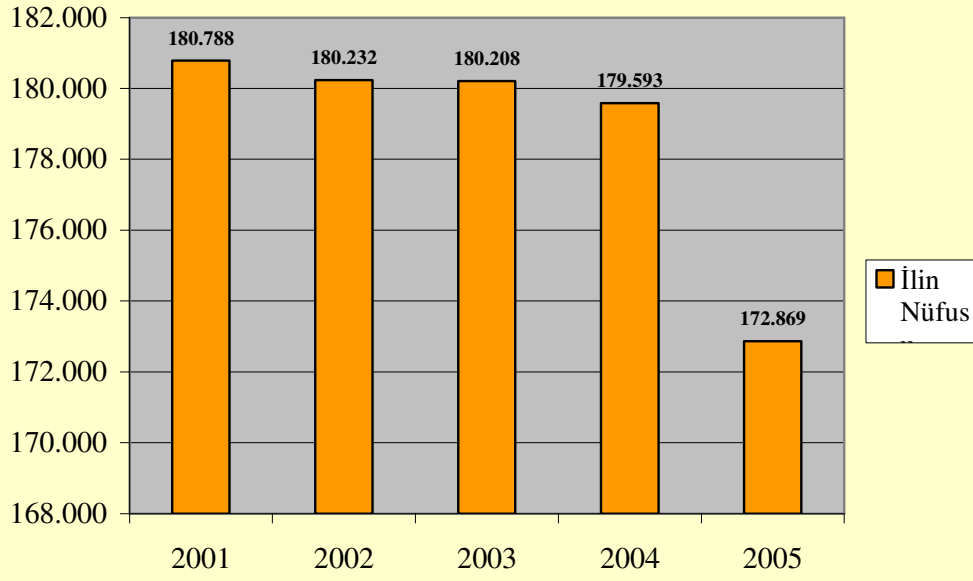

NÜFUS ARTIŞ HIZI

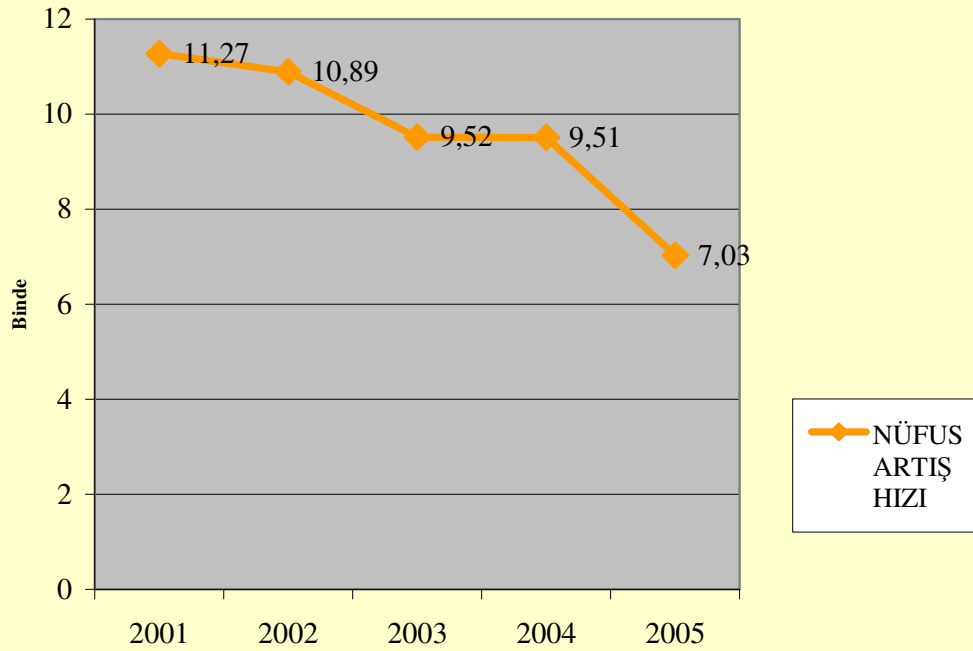

BEŞ YILLIK KABA DOĞUM VE ÖLÜM HIZLARI

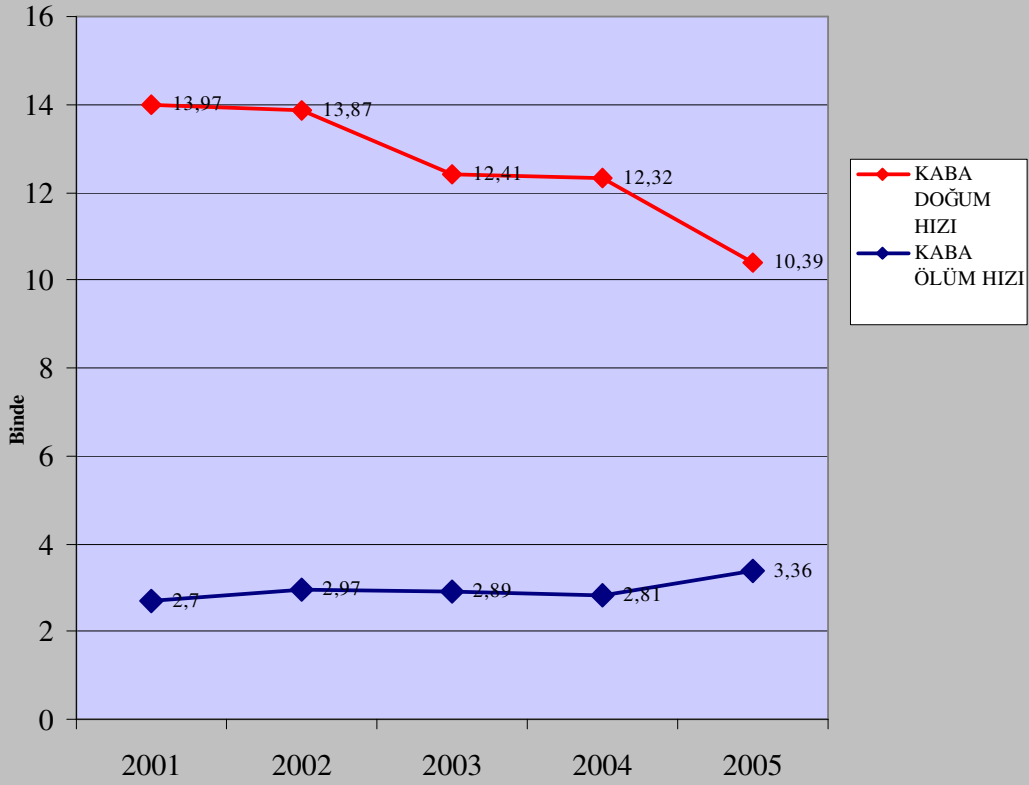

BEŞ YILLIK BEBEK VE ÇOCUK ÖLÜM HIZLARI

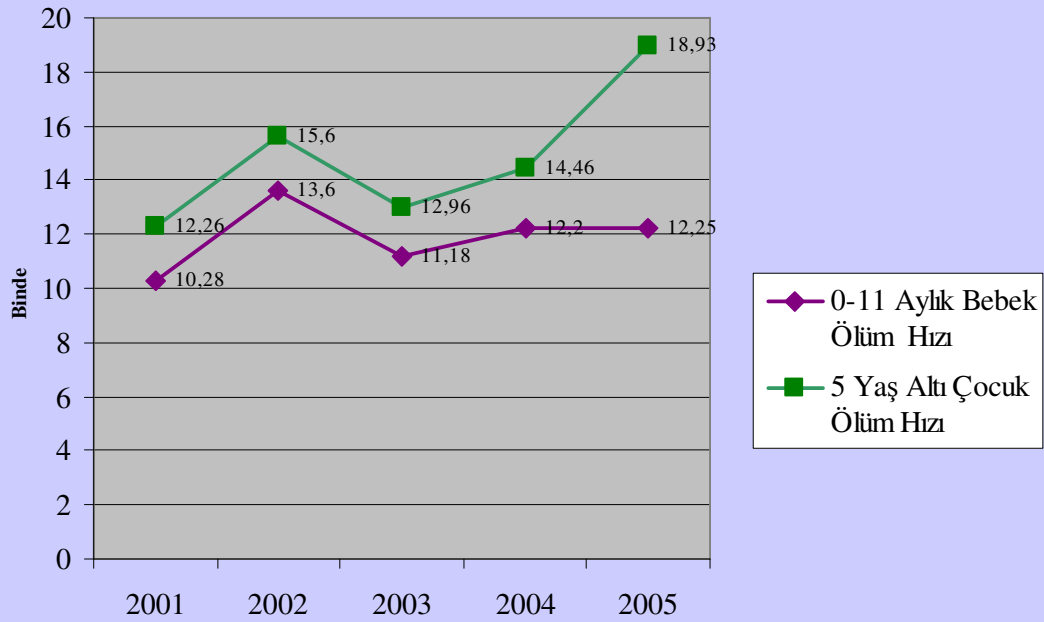

DOĞUMLARIN YAPTIRANA GÖRE DAĞILIM (2005)

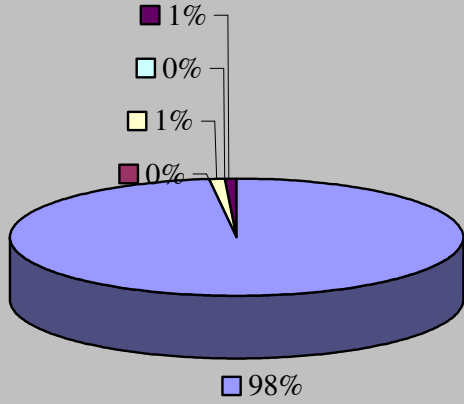

HASTANEDE

HEKİM

EBE

DİĞER SAĞLIK PERSONELİ

SAĞLIK PERSONELİ YARDIMI OLMADAN

2004 TÜRKİYE ORTALAMASI

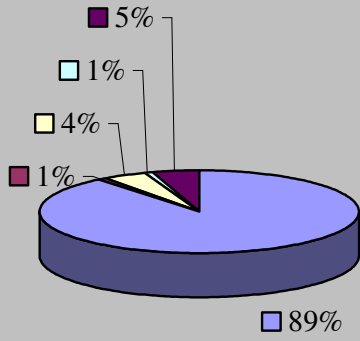

HASTANEDE

HEKİM

EBE

DİĞER SAĞLIK PERSONELİ

SAĞLIK PERSONELİ YARDIMI OLMADAN

6.2. MİSYON, VİZYON VE İLKELER

İlimizde yaşayan insanımız başta olmak üzere tüm canlıların sağlıklı bir yaşam sürdürebilmesi için toplum sağlığı ve koruyucu hekimlik çalışmalarının desteklenerek şu an için sayısı yeterli olan birinci basamak sağlık kurumlarımızın tıbbi donanımını ve fiziki şartlarını geliştirerek toplumun sağlık hizmetleri konusundaki memnuniyetini arttırmak.

Eşitlik ve hakkaniyet içinde halkın ihtiyaç ve beklentilerine uygun kaliteli, kolay erişilebilir verimli bölgeler ve sosyo-ekonomik gruplar arası sağlık düzeyi eşitsizliklerini azaltmayı hedeflemektedir.

1- 2006-2008 yılları için Türkiye ortalaması 11.000 iken göçler sonucu sağlık ocağı başına düşen nüfus ortalaması 6.000'lere düşmüş olup, sağlık ocağı sayısı yeterlidir. Halen yapımı devam eden Çanakçılar ve Şar sağlık ocağı hizmet binalarının tamamlanması dışında yeni tesise ihtiyaç yoktur.

2- Hekimi olmayan sağlık ocakları bölgesine mobil olarak sağlık hizmeti götürülecektir.

3- Bütün sağlık ocaklarımızın tıbbi sarf ve laboratuvar malzeme ihtiyaçları temin edilmiş olup devamlılığı sağlanacaktır.

4- İvedi olarak 2006 yılı içerisinde sağlıklı içme ve kullanma suyu olmayan merkeze bağlı Kayadibi, Çakırkadı sağlık ocakları ile Ulus ilçesi Kadıköy sağlık ocağı içme suyuna kavuşturulacaktır.

5- Sağlık hizmetinin sağlıklı ortamlarda verilmesi gerektiği düsturundan hareketle Avrupa birliğinin kapılarını aşındırdığımız bu günlerde halen merkezi ısıtmaya sahip olmayan Amasra 1 Nolu, Kuruçasile Tekkeönü, Merkez Hasankadı, Kurt, Ellibaş, Kızılelma, Arıt, Kayadibi sağlık ocakları ve müştemilatı kaloriferli hale getirilecektir.

6- Merkeze uzak kalacak yer temininde güçlük çekilen sağlık ocağı lojmanlarımızdan Kurt, Ellibaş, Kayadibi ve Arıt S.O. lojmanlarının bakım ve onarımlarının sağlanması için gerekli girişimlerde bulunulacak olup, onarım ve bakımı mümkün olmayıp çevreye zarar vermesi muhtemel oturulamaz durumdaki Kızılelma ve Hasankadı S.O. lojman sorunu köklü olarak çözümlenecektir.

7- Bağışıklama takvimine alınan 4 adet yeni aşı ve adölesan hepatitlerine 2005 yılında başlanmış olup, toplumun bilinçlendirilerek aşısız bebek, çocuk ve gebe kalmaması amacına yönelik olmak üzere çabalara hız verilecektir. Tekli aşılarla geçileceğinden il depo ve sağlık ocaklarında depolama kapasitesine ihtiyaç duyulacağından her sağlık ocağına bir, Müdürlüğe en az iki olmak üzere soğutucu alımı planlanarak alımı gerçekleştirilecektir.

8- İyileşimi uzun sürdüğü için ilaç alımının düzensizliğinden dolayı iyileşemeyen Tüberküloz hastaları için doğrudan gözetimli tedavi yöntemi ile hastalarımıza ilaçları bizzat sağlık personelimiz eliyle verilecektir.

9- Ruh Sağlığı Hizmetleri; intiharı önleme, Çocukların psiko-sosyal gelişimini izleme ve hasta hakları ile ilgili taraflara eğitimleri verilecektir.

10- Müftülük ve Emniyete verilen ilkyardım hizmetleri isteyen diğer kurum ve kuruluşlara da verilecektir.

11- Okul ve çevre sağlığı hizmetleri Milli Eğitimle işbirliği yapılarak tüm okullarımızın içme suları kimyasal, bakteriyoloji ve fiziki denetlenmiş olup sorunlu olanlarının çözümü sağlanmıştır. Ayrıca okul taramaları aksatılmadan rutine bindirilerek yürütülecektir. Ayrıca rutin okul aşalarına ilave olarak 7-14 yaş grubuna Hepatit aşuları ilköğretim okulları 8. sınıfında geriye yönelik olarak yapılmaya başlanmıştır.

12- Ana çocuk sağlığı ve aile planlama hizmetleri her doğan bebeğimizin topuğundan bir damla kan alınarak fenilketonüri yönünden erken taranması, bütün bebeklerimize ilk bir yaşı içinde demir ve devit desteğinin sağlanması, gebelerin ana çocuk sağlığı merkezimizde ultrasonografi ile izlenmesi, anemik olan gebelere demir desteğinin sağlanması, anne sütünün önemi ve emzirmenin özendirilmesi çalışmaları yürütülecektir.

13- Başta tıbbi atıklar olmak üzere her türlü sanayi ve evsel atıkların uygun şekilde bertaraf edilmesi veya depo edilmesi için yerel yönetimler ile merkezi idare arasında iletişim sağlanacaktır. (Atık su arıtma, içme suyu arıtma, çöplerin düzenli toplanarak uygun depolanması, baca gazı analizleri, kükürt değeri ve rutubeti düşük yüksek kaliteli yakıt kullanımının sağlanması, halk eğitim müdürlüğünce ateşçi kurs ve eğitimlerinin yaygınlaştırılarak denetimlerinin sağlanması, kamu ve özel katı yakıtlı konut ve dairelere kurum tutucuların kurulmasının sağlanması).

14- Erişkin ölümlerinin yarısından fazlasına yol açan kalp-damar rahatsızlıklarının erken tanısı için birinci basamağa başvuran 35 yaş üzerindeki herkesin şikayeti olsun olmasın tansiyonları ölçülecek ve Kanseri kayıtları bir merkezde toplanarak izlenecektir.

15- Evlenme muayenelerinde taraflar akraba evliliği, erken annelik, geç(ihtiyar) annelik, sık doğumlar, bilinçli annelik ve babalık, kan uyuşmazlığı, portör(taşıyıcılık) konularında bilgilendirilerek sağlıklı aile kurulması yönünde bilinçlendirilecektir.

16- Saha hizmetleri için gereken araç ihtiyacı piyasadan kiralanarak (3'er aylık dönemler halinde) giderilecektir.

6.3. STRATEJİK AMAÇ, HEDEF VE FAALİYETLER

STRATEJİK AMAÇ 1: Halkın ihtiyaç ve beklentilerine uygun, çağdaş yaşamın gereklerine uyumlu, kırsal kent arasındaki sağlık hizmeti farklılıklarını azaltıcı, ulaşılabilir ve verimli bir şekilde kaliteli hizmet sunmaktır.

HEDEF 1.1: Sağlık hizmetlerinde kalitenin yükseltilebilmesi için İlimizde mevcut ve yeni oluşturulacak (İlk Yardım Eğitim Merkezi, Toplum Sağlığı Merkezi gibi) sağlık kurumlarının fiziki alt yapı, donanımı ve personel ihtiyaçları optimal düzeyde karşılanacaktır.

Faaliyet 1.1.1: İl merkezi ve ilçelerdeki kamu sağlık kurumlarının fiziki alt yapı, donanım ve personel envanteri 2006 yılında çıkarılacaktır.

Faaliyet 1.1.2: Sağlık kurumlarının personel sayısı için 2006 yılında PDC ye uygun norm kadrolar belirlenecek, personel tayin atama yönetmeliği çıkarılacak, personel dengesizliği giderilecek, personel eksikliği bulunan yerlere sözleşmeli personel alınacaktır.

Faaliyet 1.1.3: Sağlık birimlerinden öncelikle birinci basamak kuruluşların bilgisayar malzemesi, laboratuvar malzemesi, doppler fotoskop (gebe dinleme aleti) EKG cihazı gibi tıbbi donanım ile bilgisayar ve yazıcı, demirbaş malzemesi gibi idari ve teknik donanım eksiklikleri 2006 yılında giderilerek, ikinci basamağa sevkler %8 den % 6 ya düşürülecektir. Bunun için kronik hastalıkların (hipertansiyon, diyabet, evde bakım hizmetlerinin eylem planları hazırlanarak gerçekleştirilecektir.) kontrol programı uygulamaya konulacaktır.

Faaliyet 1.1.4: Çağdaş sağlık hizmeti sunulabilmesi için kırsal kesim sağlık birimlerinin fiziki alt yapı eksiklikleri 3 yıl içinde giderilecektir.

Strateji: Tedavi hizmetleri için özel sektör teşvik edilecektir.

HEDEF 1.2: İl merkezindeki hastanelere yığılmaları önlemek ve hizmetin ulaşılabilirliğini artırmak amacıyla, belirlenen ilçe devlet hastanelerinin personel ve tıbbi donanım eksiklikleri giderilip, daha verimli çalışmaları yoluyla sağlık hizmet kalitesi yükseltilecek ve yatak işgal oranları 2008 yılına kadar %50 oranında artırılacaktır.

Faaliyet 1.2.1: İlçelerden merkeze sevki ve yoğunlaşmayı azaltmak için standardı yükseltilecek ilçe devlet hastanelerinin personel ve tıbbi donanım eksiklikleri stratejik plan dönemi içerisinde giderilecektir. İlimizde Ulus Devlet Hastanesi 2006 yılı içerisinde Gün Hastanesine dönüştürülerek Birinci Basamak ile birlikte Sağlık Hizmetleri bütünlüğü sağlanacaktır.

Faaliyet 1.2.2: Devlet hastanesi olmayan ilçelerin sağlık ocakları 24 saat hizmet vermekte olup, bu sağlık ocaklarına personel ve tıbbi malzeme desteği stratejik plan dönemi içerisinde yapılacaktır. Stratejik dönem içerisinde Amasra Merkez Sağlık Ocağının fiziki yapısı geliştirilerek 24 saat hizmet sunulacaktır.

Faaliyet 1.2.3: İl dışı sevkleri azaltılabilmesi için Bartın Devlet Hastanesinin yoğun olan poliklinik hizmetlerinin fiziki mekan artırılarak her hastaya ayrılan zaman ve hizmetin kabullenilebilirliği sağlanacaktır.

Strateji: Sağlık tesisleri yapımında merkezi yerleşim birimlerine uzaklık ve nüfus kriterleri göz önünde bulundurulacaktır.

HEDEF 1.3: İldeki sağlık kurumları ve hizmet basamakları arasında koordinasyon ve iş birliği güçlendirilecektir.

Faaliyet 1.3.1: Tüm ilin sağlık verilerinin toplandığı Otomasyon Sisteminin İl Özel İdaresi kaynaklarına desteklenerek 2006 ikinci yarısında hizmete geçecek şekilde uygulamaya konulması sağlanacaktır. İlin tüm verileri kayıt altına alınacaktır.

Faaliyet 1.3.2: İkinci ve üçüncü basamak sağlık kurumlarında yoğunlu azaltmak amacıyla hasta sevk zinciri 2006 yılında etkin biçimde çalıştırılacak, 2. ve 3. basamak sağlık kurumlarına gerçekten ihtiyacı olan hastaların gitmesi sağlanacaktır.

Faaliyet 1.3.3: İldeki kamu, yerel yönetimler ve özel sağlık kurumları arasında bilgi alış verişini sağlayacak Otomasyon Sisteminin İldeki tüm kurum ve kuruluşlarla karşılıklı bilgi transferine açık kullanımı gerçekleştirilecektir.

Faaliyet 1.3.4: Özel sağlık kuruluşları etkin ve düzenli olarak denetlenecektir.

Strateji: Sağlık kurum ve kuruluşlarının yapısal konumlarının modern ve yeni mimarilerle hizmet vermesi stratejik dönem içerisinde planlanarak uygulamaya konulacaktır.

HEDEF 1.4: Kendi hizmet binasında hizmet veremeyen sağlık ocağı ve sağlık evleri için hizmet binası, İl merkezinde nüfusu artan bölgelere ise yeni sağlık ocakları yapılacaktır.

Faaliyet 1.4.1:Kendi hizmet binasında hizmet veremeyen Çanakçılar, Merkez 3 Nolu, Sağlık Ocaklarının stratejik dönemde yeni hizmet binalarının yapılması planlanarak gerçekleştirilecektir. 2006 yılı içerisinde Çanakçılar Sağlık Ocağının tamamlanması, Merkez 3 Nolu Sağlık Ocağının arsa temini ve gerçekleştirilmesinin 2008 yılına kadar planlanması.

Faaliyet 1.4.2:AÇSAP (Ana Çocuk Sağlığı Aile Planlaması) ve üreme sağlığı merkezlerinin kurulması stratejik plan dönemi içinde gerçekleştirilecektir.

Faaliyet 1.4.3: Kadın Doğum ve Çocuk Hastalıkları Hastanesinde yeni yapılandırılan Ağız Diş Sağlığı Merkezinin koruyucu Ağız Diş Sağlığı hizmetleri ağırlıklı hizmet sunumu sabit ve hareketli protez yapımı 2006 yılı sonuna kadar gerçekleştirilecektir. Amasra ve Ulus ilçelerimizde Diş Poliklinikleri tam donanımlı hale getirilecektir.

Okul Sağlığı, 6-12 yaş çocukların mutlaka yılda 2 defa Ağız Diş Sağlığına müracaatları sağlanacaktır. Tüm gebelerin gebelikleri süresince 2 defa Ağız Diş Sağlığı hizmeti alması gerçekleştirilecektir.

HEDEF 1.5: Koruyucu sağlık hizmetlerine öncelik verilerek, yeni aşılama programı doğrultusunda hedef nüfusun yeniden tespit edilerek rutin aşı uygulamasının yapılması tam aşı oranının 2006 sonu itibariyle %92'ye 2008'e kadar %95'e ulaşması sağlanacaktır. Bebek ölüm hızı %11.21'den %8 (binde) seviyesine çekilecektir.

Faaliyet 1.5.1:NRP: 2007 yılı sonuna kadar İlimizde doğum salonunda çalışan (doğum yaptıran ve müdahale den) tüm personelin Yeni Doğan Canlandırması konusunda sertifikalandırılması sağlanacaktır.

İlimizde tüm kamu kurum – kuruluşlarda ve özel işyerlerinde çalışanların İlk Yardım Yönetmeliği doğrultusunda sertifikasyon eğitimine alınacak İlk Yardım Eğitim Merkezinin kurulması 2006 yılında gerçekleştirilecektir.

Acil servislerde ve 112 acil sağlık hizmetlerinde çalışan tüm personelin ilgili sertifikasyon programlarına katılması ve eğitim alması 2007 yılına kadar sağlanacaktır.

Bebek Dostu İl çalışmaları doğrultusunda 2006 yılında İlimizin Bebek Dostu İl olması çalışmaları bitirilecektir.

Faaliyet 1.5.2:Sağlık ocaklarının bilgisayar donanım ve yazılımları 2007 yılına kadar tamamlanacaktır.

Faaliyet 1.5.3:Yalnızca ilgili sağlık personeli tarafından kullanılması gereken sağlık ocaklarına bağlı nüfusun sağlık kayıtları 2007 yılı sonuna kadar elektronik ortama aktarılacak ve özellikler koruyucu olmak üzere bireyin tüm sağlık bilgileri (öyküsü, kullanmakta olduğu ilaçlar, bağışıklama, AÇS ve Aile Planlaması gibi) aynı gün işlenerek kaçaklar önlenecektir.

Faaliyet 1.5.4:Kırsal kesime yönelik halk sağlığı hizmetlerinin daha etkin olarak yerine getirilebilmesi için hizmet alımı şeklinde uygulama yapılarak araç kiralanması ve mobil hizmet verilmesi devam ettirilecektir. Sağlık personelinin gezi ve ziyaret sayısı artırılması sağlanacaktır.

Faaliyet 1.5.5:İlimizdeki sağlık çalışanlarının gebe izlem sayısı gebe başına 4,79 olup Türkiye ortalaması gebe başına 4,49 dur. 2007 yılı sonuna kadar gebe başına 6 izlem gerçekleştirilecektir. Tüm gebelerin Kadın Doğum Çocuk Hastalıkları Hastanesinde doğumu gerçekleştirmeleri sağlanacaktır.

15-49 yaş kadın nüfusun tespiti, izlenmesi (yılda 2 defa) sağlanacaktır.

Strateji: Koruyucu sađlık hizmetlerinin (bađıřıklama, ana çocuk sađlığı ve aile planlaması, çevre, okul, adölesan ve yařlı sađlığı) geliştirilmesi yaygınlaştırılması ve uygulanmasında Milli Eđitim İl Müdürlüğü, belediyeler ve ilgili sivil toplum kuruluşları ile iř birliđi ve koordinasyon sađlanacaktır.

Bartın İlinde engelli nüfusun tespiti, risk gruplarının belirlenmesi ve toplumun yönlendirilmesi ve mücadelesinin Sosyal Hizmetler İl Müdürlüğü, Müftülük, Milli Eđitim Müdürlüğü ile koordinasyonu sađlanarak stratejik dönem boyunca sürdürülmesi.

HEDEF 1.6: Aile Hekimliđi ile ilgili yasal düzenleme yapıldıktan sonra, mevzuatla ilgili alt yapı çalışmalarına bařlanacak ve uygulamaya geçilecektir.

Faaliyet 1.6.1: Her Sađlık Ocađı bölgesi 2000-4000 arası insan sayısına bölünüp bir aile hekimine bađlanacaktır.

Faaliyet 1.6.2: Aile Hekimlerinin lojistik desteđi (ofis, malzeme, personel v.s.) sađlanacaktır.

Faaliyet 1.6.3: Toplum Sađlığı Merkezleri oluřturulacaktır.

Faaliyet 1.6.4: Aile Hekimliđi uygulamasının eđitim ve tanıtılması görev yetki ve sorumlulukları, kurumsal yapı çalışmaları 2006 yıl sonuna kadar tamamlanacaktır.

7. EĐTİM

7.1. MEVCUT DURUM

İlimiz genelinde örgün Eđitim sistemi içinde 30180 öđrenci, 148 okul ve kurum, 257 yönetici, 1747 öđretmen görev yapmaktadır.

2005-2006 eđitim öđretim yılında okullařma oranlarımız

- Okul öncesi: %26,3
- İlköđretim: %99,9
- Ortaöđretim: %73

2005 Yılı ilköđretim Kurumları yatırım programında bulunup da yapılamayan işlerin 2006 yılı içerisinde ödenekleri mevcut olup, yıl sonuna kadar tamamlanması için çalışmalar devam etmektedir.

2005 yılında 16 adet büyük onarım 14 adet küçük onarım (dođrudan temin yoluyla) işi yapılmıř ,16 derslikli 1 İlköđretim okulu ile 2004 Yılı İcerisinde kesin hesabı gelmemiř olan 1 adet 5 derslikli ilköđretim okulu Ek bina inřaata ile 1adet 100 öđrenci kapasiteli Anaokulu inřaata 2005 yılı içerisinde tamamlanarak eđitim öđretime ađılmıřtır.

İlimizde 2004-2005 Eđitim-Öđretim yılında 1186 Derslik ve 23830 öđrenci bulunmaktadır. Derslik başına düşen öđrenci sayımız 20 iken 2005-2006 Eđitim-Öđretim yılında 1189 derslik ve 22909 öđrenci bulunmaktadır. Derslik başına düşen öđrenci sayısı ise 19,2'ye düşmüřtür. Dolayısıyla öđrenci sayımız derslik başına 30 öđrencinin altındadır.

İlimiz ülkemizde diđer illere daha çok göç veren iller arasında yer almakta olup bazı bölgelerimizde öđrenci sayımız hızla düşerken sanayide gelişme gösteren Kurt Çayır-Yanaz-Geriř bölgesinde acil olarak bir okul yapılmasına ihtiyaç duyulmaktadır. Yine bazı Okullarımızda derslik dışında sosyal ve kültürel alanlar ile bilgisayar, Fen, Kimya, Resim, Müzik ve Salon vb. ihtiyaçlar meydana gelmektedir. İlimize sađlanan ödenekler dahilinde bu ihtiyaçlarda zamanla giderilmeye çalışılacaktır.

A- Okul Öncesi Eđitim

Bu eđitim süreci zorunlu eđitim çađına girmemiř ve 36-72 ay çocuklarını kapsar. Okulöncesi eđitimi anaokullarında (36-72 ay çocuklar) anasınıflarında (60-72 ay çocukları) ve uygulama sınıflarında (36-72 ay çocukları) sunulmaktadır.

İlimizde 2005-2006 eđitim yılında 3 anaokulu (211 öđrenci) 2'si özel ilköđretim okulu, 1'i Kız Meslek Lisesi, 1'i Ortaöđretim Kurumu, diđerleri ilköđretim okulları bünyesinde, toplam 74 anasınıfında 1288 öđrenci öđrenim görmektedir. Okulöncesi alanında 53 okulöncesi eđitimi öđretmeni ile 32 kadrosuz usta öđretici görev yapmaktadır.

Okullaşma oranı %26,3 olup, sekizinci beş yıllık plan hedefi aşılmıştır. Okulöncesi eğitimine devam eden öğrencilerin %67'si bir sonraki yıl ilköğretime başlayacak öğrencilerden oluşmaktadır.

2006 yatırım programında 1 anaokulu yapımı söz konusu olup arsa araştırması yapılmaktadır.

Okulöncesi eğitime hizmet veren kurumların yapısını nicel ve nitel olarak iyileştirilmesi ve gelecek eğitim öğretim yılında okullaşma hedefimiz 36-72 ay çocuklarında %30, 60-72 ay çocuklarında %70'dir.

B- İlköğretim

İlimizde 41 birleştirilmiş sınıf uygulaması yapılan ilköğretim okulu, 66 ilköğretim okulu 1 Yatılı Bölge İlköğretim Bölge Okulu, 1 Pansiyonlu İlköğretim Okulu, 1 Özel Eğitim ilköğretim Okulu ve 2 Özel İlköğretim Okulu olmak üzere toplam 112 İlköğretim kurumu bulunmaktadır. İlköğretim kurumlarında 157 yönetici, 1140 öğretmen ve 22809 öğrenci vardır. Derslik başına 20 öğrenci düşmektedir. İlimizde 1 ilköğretim okulu ile 1-5 sınıflı bir ilköğretim okulu ikili öğretim yapmaktadır.

İlimizde çağ nüfusunun tamamının okullaşması sağlanmış, göç nedeniyle il dışına çıkanların adresleri bulunamadığı için 24 öğrencinin devamsızlığı izlenmektedir.

C- Ortaöğretim

2005-2006 eğitim öğretim yılında ilimizde 22 ortaöğretim kurumunda 299 derslik, 6706 öğrenci öğrenim görmektedir. Derslik başına 23 öğrenci düşmektedir. Ortaöğretimde okullaşma oranı %73'tür. Bu yapılaşma içinde

a) Mesleki ve Teknik Ortaöğretim: 16 okul, 3688 öğrenci, 352 öğretmen, 209 derslik (derslik başına 18 öğrenci) ortaöğretim geneli içinde okullaşma oranı %55'tir.

b) Genel Ortaöğretim: 6 okul, 3018 öğrenci, 212 öğretmen, 90 derslik (derslik başına 33 öğrenci) ortaöğretim geneli içindeki okullaşma oranı %45'tir.

İlimizde 8 çok programlı lise bulunmaktadır, özellikle belde ve köylerdeki Ç.P.L.'ler hem öğrenci sayısı, hem ÖSS başarı açısından verimsizdir.

D- Taşımali Eğitim

Taşımali eğitim uygulaması; nüfusun az ve dağınık yerleşim birimlerinde ilköğretim okulu bulunmayan yada birleştirilmiş sınıf uygulaması yapılan ilköğretim okullarındaki öğrencileri taşıma merkezi İ.O.'na günü birlik taşımak, böylece öğrencilere fırsat eşitliğinden yararlandırmak ve onlara daha nitelikli öğrenim olanakları sağlamak amacıyla yapılmaktadır.

İlimizde 2005-2006 öğretim yılında 57 taşıma merkezi ilköğretim okuluna 9472 öğrenci taşınmaktadır. İlköğretim öğrencilerinin %41'i taşıma kapsamındaki ve aynı öğrencilere öğlen yemeği kumanyası verilmektedir.

E- ÖSS Bilgileri

2005 ÖSS sonuçları sınavına girenlerin kazanma oranları 160 ve üstü puan alanlar açısından %70 olup, lisans programlarına yerleşme oranında 23. sırada yer alınmıştır. Sözel ağırlıklı puan ortalamasında 21. , Sosyal ağırlıklı puan ortalamasında 46., Eşit ağırlıklı puan ortalamasında 34. sıradayız. İlimizde 1 öğrenci Sözel Puanda Türkiye 3.sü, öğrenci Dil puanında Türkiye 6.sı olmuştur.

F. Yaygın Eğitim Çalışmaları

1964 eğitim öğretim yılında hizmete giren Merkez Halk Eğitimi Merkezi ve Akşam Sanat Okulu Müdürlüğü çeşitli okul ve kurum binalarında çalışmalarından sonra 2001 yılında kendi binasına taşınmıştır. Kurum olarak temel amacımız örgün eğitim sistemine hiç girmemiş yada herhangi bir kademesinde bulunan veya bu kademelerden çıkmış bireylere, gerekli bilgi, beceri ve davranışları kazandırmak için örgün eğitimin yanında ve dışında onların ilgi, istek ve yetenekleri doğrultusunda ekonomik, toplumsal ve kültürel gelişmelerini sağlayıcı nitelikte yaşam boyu eğitim, üretim ve rehberlik yapmaktır. Bunu sağlayabilmek için anayasanın 50. ve 113. Maddeleri ile 2287 sayılı yasanın 9.uncu maddesi ve 1739 sayılı yasanın ilgili hükümleri uyarınca hazırlanan yaygın eğitim kurumları yönetmeliği, daha sonra bu yasalara uygun olarak çıkarılmış genelge, yönerge ve yönetmelikler çerçevesinde milli eğitimin genel amaçlarına ve temel ilkelerine bağlı kalınarak eğitim yapılacaktır.

Kurum içinde karar alma sürecinde tüm personelin katılımı ve görüşlerinin alınması hedeflenmiştir.

2004-2005 öğretim döneminde kurum 1 müdür, 1 kadrolu müdür yardımcısı, 2 görevlendirme müdür yardımcısı, 4 kadrolu öğretmen, 2 kadrolu usta öğretici, 1 sayman, 1 memur, 3 hizmetli ile birlikte kadrosu başka okulda olan 3 görevlendirme öğretmen, 24 ücretli çalışan öğretmen ve 30 ücretli usta öğretici ile birlikte hizmet vermiştir.

Kurumun yararlandığı değişik finansman kaynakları genel bütçe, döner sermaye ve okul aile birliği başkanlığı ve çeşitli fonlardan aktarılan parasal kaynaklardır.

Kurumunun kendisine ait araç ve bina envanterine sahip olup eksik olan diğer varlıklar gerekli zamanlarda temin edilmektedir.

Kurumun teknolojik alt yapısı hazır olup bu teknoloji tüm çalışanlar tarafından etkin olarak kullanılmaktadır.

Kurumda tel kırma, kilim ve bez dokuma atölyelerinde bunların geliştirilmesi, üretim yapılmak suretiyle ve meslek olarak kabul edilmesi için 1998 yılından beri geliştirme projesi uygulanmakta olup, kurumun tüm desteği bu projelere verilmektedir.

Son dönemlerde kurumumuz kuruluş yapısında çeşitli personel değişikliği yaşanmış olup bu değişiklik olumlu yönde olup merkezimiz için itici bir güç oluşturması düşünülmektedir.

Benzeri mesleki ve teknik kurslar çalışmaları mesleki eğitim merkezi yetki alanları ile birleşmekte olup, mesleki eğitim merkezinin desteği ile kurslarımızın etkinliği uzun vadede olumlu etki yapacaktır.

2002-2003 eğitim-öğretim yılında 85 mesleki ve teknik kurs 1293 kursiyer, 19 sosyal ve kültürel kurs, 262 kursiyer, 7 okuma-yazma kursu ve 38 kursiyer;

2003-2004 eğitim-öğretim yılında 70 mesleki ve teknik kurs 1054 kursiyer, 9 sosyal ve kültürel kurs, 181 kursiyer, 4 okuma-yazma kursu ve 19 kursiyer;

2004-2005 eğitim-öğretim yılında 63 mesleki ve teknik kurs 977 kursiyer, 37 sosyal ve kültürel kurs, 411 kursiyer, 12 okuma-yazma kursu ve 38 kursiyer belge almıştır.

2004-2005 öğretim yılında kurumumuz ödenek yetersizliğinden dolayı köylerde az sayıda kurs açmış olup; bu öğretim döneminde açılan kursların büyük çoğunluğu merkez ilçede merkez binada açılan kurslardır. Bu öğretim döneminde kurumumuz 20 çeşit mesleki ve teknik kurs, 19 çeşit sosyal ve kültürel kurs açmıştır.

2005-2006 eğitim ve öğretim döneminde ise 94 mesleki ve teknik kurs 1654 kursiyer, 92 sosyal ve kültürel kurs 1891 kursiyer ve 4 kurs okuma-yazma 25 kursiyer ile öğretime devam etmekte olup, bu öğretim döneminde 18 çeşit mesleki ve teknik kurs, 20 çeşit sosyal ve kültürel kurs açılmıştır. Bu rakamlar kurs başlangıç rakamları olup kesin istatistikler öğretim döneminde ortaya konulacaktır.

2006-2007, 2007-2008, 2008-2009 öğretim yılı hedeflerimiz ise kurs çeşitlerinin ellinin üzerine çıkarmak ve halen bu öğretim döneminde 3560 olan kursiyer sayısını ise daha da arttırarak merkez ilçe genelinde istihdama yönelik, kursu bitirenlerin iş bulabilecekleri mesleki-teknik kursların açılmasını sağlamak, kurslardan yararlanacak vatandaşların bu yöne doğru yönlendirilmelerini sağlayıcı çalışmalar yapmak hedeflerimiz arasındadır.

Bunun dışında gelişen teknoloji ve bilgi dünyasına dayalı iş kollarının çıkması kaçınılmaz olarak bunları bilen kişi istihdamına yol açmaktadır. Bedensel ve güçsel işler azalmaktadır. Bu üç yıllık hedeflerimiz arasında bilgi teknolojilerini öğretmek ve iş bulabilme olanağını arttırmak ve aynı zamanda sosyal-kültürel ve mesleki- teknik kurslarda bu teknolojileri kullanarak eğitim ve öğretimi gerçekleştirmekte vardır.

Bunun dışında bir lisan bir insan demek olduğu, ve lisan bilmeyen kişilerin işe girişlerindeki sıkıntıdan yola çıkarak lisansı öğretecek bir laboratuvarın kurulması için çalışmalar yapmak ve bunu kuruma kazandırmak amaçlarımızdan biri olup,

Asıl temel amacımız 1998 yılında başlayıp bu öğretim dönemine kadar uyguladığımız Tel Kırma, Kilim ve Bez Dokuma kurslarının sayısını arttırarak istihdama yönelik ,istihdama katkı sağlayıcı bir çalışma içinde olmaktadır.

SWOT (GZFT Analizi)

Güçlü Yönler

1. Mesleki eğitime verilen önem (AB ülkelerinde %65 olan mesleki eğitim oranı %55'tür)
2. Sosyal, kültürel, sportif alanda ülke çapında tanınma.
3. Yeni müfredatlar programlarının uygulanma düzeyi
4. Mesleki eğitim okullarının diğer illere göre donanımı
- 5- Okul öncesi eğitim uygulamalarındaki başarı
- 6 - AB projeleri katılım oranı
- 7- ÖSS başarısı (lisans programlarına yerleştirilen öğrenci sayısı)
- 8 - Derslik başına düşen öğrenci sayısının azlığı
- 9 - Yaygın eğitimde açılan kurs ve kursiyer sayısı
- 10 - Okulların fiziki alt yapı ders araç gereci ve BTS donanımı bakımından yeterliliği
- 11- Okullaşma oranı (zorunlu eğitimde)
- 12- Normal eğitim yapan okul sayısının istenen düzeyde olması

Zayıf Yönler

- 1- OKS' de başarı düzeyinin düşük olması
- 2- Ortaöğretime giden öğrenci sayısının azlığı
- 3- Ortaöğretimde okuyan kız öğrenci sayısının azlığı
- 4- Planlama anlayışının olmaması, hedef koyma alışkanlığının olmaması

- 5 . Özel eğitim kurum ve personel yetersizliği
6. Velilerin eğitimi eksiği ve ilgisizliği
- 7 . Öğretmen ve yöneticilerin motivasyon eksikliği
- 8-Özel ortaöğretim kurumu bulunmayışı
9. İl, ilçe ve okul zümreleri bazında ortak sınav sisteminin olmayışı
10. Okullarda OGYE'nin işletilememesi . Öğrenci ve velilerin yönetime katılma yetersizliği
11. Mesleki eğitimde uygulama eksikliği
12. Hizmet içi eğitim faaliyetlerinin uygulanabilirliği
13. Mesleki eğitim mezunlarının istihdam zorluğu
- 14.Yerel yönetimlerle, sivil toplum örgütleriyle iyi iletişim ve ortak projeler üretme

Fırsatlar

1. İl Özel İdare'sinin eğitime ayırdığı pay
2. Eğitime %100 Destek Çalışmaları
3. Sanayi ve ticari kuruluşların mesleki ve genel eğitime desteği
4. Velilerin okul öncesi eğitime ilgisi
5. Yeni Öğretim Programları
6. AB projeleri ve diğer projeler
7. Performans değerlendirme sistemi
8. AB uyum sürecinde AB'de kabul edilen eğitim kriterlerinin (öğretmen, yönetici yeterlilikleri gibi..) eğitim sistemimize ve kültürümüze uyumunun sağlanması
9. Yerel basın yayın organlarının yeterliliği
10. Veli katılımı (Okul, veli öğrenci sözleşmesinin etkin kullanımı, sosyal etkinlikler yönetmeliğindeki gönüllü veli çalışması...)
11. Hizmet içi eğitim faaliyetlerine katılımın görevde yükselmeye katkısı
12. Mevzuatın katılımcı anlayışla yenileştirilmesi

Tehditler

1. İlin sürekli göç vermesi
2. Öğretmen, memur ve yardımcı hizmetler personel eksiği.
3. Özel dershanelerinin okuldan daha önemli görülme eğilimi
4. Planlama için bazı değerlerin ölçülemez problemi (çağ nüfusu gibi.)
5. Deprem riski ve güçlendirme çalışmaları (Binaların fiziki dayanıklılık durumları)
6. Yeniliklere direnç
7. Öğretmen değişim hızı
8. Öğretmenlik mesleğinin sıradan bir iş olarak görülmesi
9. Bölgeler arası ve okullar arası fırsat eşitsizliği
- 10 - Öğretmen yetiştiren kurumların dışından öğretmen ataması yapılması
11. Her şeyi devletten bekleme alışkanlığı
12. Hizmet alımında devlet desteğinin yetersizliği
13. Bakanlıkça yapılan öğretmen atamalarının dönem içinde devam etmesi

7.2. MİSYON, VİZYON VE İLKELER

Misyon

Bartın ilinde, Milli Eğitim sisteminin genel amaç ve temel ilkeleri doğrultusunda Türk toplumunu çağdaş uygarlık düzeyinin üstüne çıkarabilecek, bilgi toplumunun gerektirdiği bilgi beceriye sahip yurttaşlar yetiştiren; tüm paydaşların memnuniyetini arttıran; eğitim öğretim sürecini geliştiren bir kurum olmak

Vizyon

Bartın Milli Eğitim Müdürlüğü olarak çalışmalarıyla Türk Milli Eğitim sistemine yön verebilen, bağlı bütün okul/kurumların her türlü başarısını, ülke düzeyinin üstüne çıkarmış, kurumdan hizmet alanların tamamının memnuniyetini sağlamış, hizmet kalitesi olarak ileri ülkeler seviyesine ulaşmış kurum olmaktadır.

DEĞERLERİMİZ

- 1- Biz duygusuyla çalışırız.
- 2- Ekip çalışmasını esas alırız.
- 3- Tanıma-takdir değer görme sistemimiz vardır.
- 4- Etkili iletişim kurarız.
- 5- İşbirliği yaparız.
- 6- Karar süreçlerine katılım sağlanır.
- 7- Birbirimize güveniriz
- 8- Çalışmalarımızda insana saygı esastır
- 9- Verimli ve etkili çalışırız
- 10- Bilgiyi paylaşıyoruz

7.3. STRATEJİK AMAÇ, HEDEF VE FAALİYETLER

1. Yatırım Tesisler ve Bütçe Bölümü

STRATEJİK AMAÇ 1 : İlimizde yatırım ihtiyaçlarının giderilmesi sağlanacak, mevcut bulunan bina, tesis, araç ve gereçlerinin bakım ve onarımı periyodik olarak yapılacaktır.

STRATEJİK HEDEF 1.1: Bina, araç-gereç ve tesislerin verimli kullanım oranını %100'e çıkarmak

Faaliyet 1.1.1 Bakım ve onarıma ihtiyacı olan bina ve tesislerin tespitinin yapılması.

Faaliyet 1.1.2. Periyodik bakım ve onarımlarının zamanında yapılması

Faaliyet 1.1. 3. Genel ve özel idare bütçesinden mümkün olan en fazla katkı alabilmek.

Faaliyet 1.1.4. Eğitime %100 destek projesi ile hayırsever desteği sağlamak

STRATEJİK HEDEF 1.2: İlimizin bina ve ek derslik ihtiyacını tamamen karşılamak

Faaliyet 1.2.1 İlimiz merkez ilçede bir eğitim kampüsü oluşturmak.

Faaliyet 1.2.2. 32 derslikli 2 ilköğretim okulu binası ,toplam 18 ek derslik ile 30 derslikli 2 ortaöğretim binası yapılacaktır.

Faaliyet 1.2.3. Arsası uygun olan okullara açık spor tesisi yapılması

STRATEJİK HEDEF 1.3: Taşıma merkezi okulların fiziksel sorunlarını gidermek

Faaliyet 1. 3.1. Her taşıma merkezi okullara bir yemek salonu ve mutfak yapılması

Faaliyet 1.3.2. Taşıma merkezi okulların onarımlarına öncelik verilmesi

Faaliyet 1.3.3. YİBO ve PİO' nun onarım ihtiyaçları giderilecektir.

STRATEJİK HEDEF 1.4: Taşıma merkezlerinde plan dönemi sonuna kadar öğretmen lojmanı yapılması sağlanacaktır

Faaliyet 1. 4.1. Taşıma merkezi okulların yönetici ve öğretmenleriyle lojman konusunda görüşmeler yapılması lojman ihtiyacının tespiti

Faaliyet 1.4.2. Her taşıma merkezi okula bir öğretmen lojmanı yapılması

STRATEJİK HEDEF 1.5. Öğrencilerin barınma ihtiyacını karşılamak üzere plan dönemi sonuna kadar il merkezine 2, her ilçe merkezine 200 öğrenci kapasiteli birer öğrenci yurdu (toplam 5 yurt) yapılacaktır

Faaliyet 1.5.1 İlimiz merkez ilçedeye 2 yurt yapılması için çalışmalar yapmak

Faaliyet 1.5.2. Her ilçede 200 öğrenci kapasiteli yurt yapılması için gerekli çalışmalar yapmak

Performans Göstergeleri :

1-Onarım ihtiyacı olmayan okul kurum sayısı

2-Bina ve derslik ihtiyacı

3-Taşıma merkezli okullarda sıcak yemek verilmesi

Kaynak : Strateji geliştirme başkanlığı

2.Eğitim Araçları ve Donatım Bölümü

Stratejik Amaç1. : İlimizde bulunan tüm okullarımızdaki eğitim öğretim ortamlarının çağın gereklerine uygun araç gereçlerle donatılması sağlanacak ve eğitim kalitesinin yükselmesine katkıda bulunulacaktır

STRATEJİK HEDEF 1.3: Eğitim bölgeleri içinde bulunan tüm ilköğretim okullarında "Bilgisayar Teknoloji Sınıfları'nın" altyapılarını tamamlamak

Faaliyet 1.1.1. AB Yatırım Bankası ve Dünya Bankası kredileri ile kurulacak teknoloji sınıflarına İl Özel İdare'sinden altyapı desteği sağlanması

Faaliyet 1.1.2. "Eğitime Bilgisayarlı Destek Projesi"nin kamuoyuna tanıtılacak bilgilendirme çalışmalarına sürekli devam edilmesi

Faaliyet 1.1. 3. Eğitime %100 destek projesi çerçevesinde hayırsever desteği sağlamak

STRATEJİK HEDEF 1.2: Öncelikle kırsal kesimde bulunan okullarımıza eğitim araçları ve donatım malzemeleri olmak üzere, ilimizin tüm ilköğretim okullarına projeksiyon makinası, fotokopi, bsakı makinas jeneratör kazandırmak

Faaliyet 1.2.1. 2006 yılı baz alınarak ihtiyaç tespitlerinin okul yönetimleriyle birlikte yapılması

Faaliyet 1.2.2. Eğitime %100 destek projesi çerçevesinde hayırsever desteği sağlamak

STRATEJİK HEDEF 1.3: İlimizdeki okullarda donatım standartında fırsat eşitliğini sağlamak için gerekli düzenlemeler yapmak

Faaliyet 1.3.1. Okulların donanım açısından standart malzemelerinin tespit edilmesi

Faaliyet 1.3.2. Okullardaki ihtiyaç fazlası araç gerecin ihtiyacı olan diğer okullara aktarılması

Performans Göstergeleri :

- 1.Bilgisayar Teknoloji Sınıfı olan okul oranı
- 2.Belirlenen standart araçlara sahip okul oranı

Kaynak : Resmi evrak ilsis bilgileri

3. EĞİTİM ÖĞRETİM BÖLÜMÜ

Stratejik Amaç 1. : İlköğretim ve ortaöğretim düzeyindeki her tür ve derecedeki öğretim kurumlarının akademik başarısı nicel ve nitel olarak artırılacaktır.

STRATEJİK HEDEF 1.1: İlköğretimde ortaöğretim kurumları seçme sınavında 2006'da ilk 50, 2007' de ilk 40, 2008' de ilk 35 il arasında yer almak

Faaliyet 1.1.1 Okullarda sınavlara hazırlama şeklinin sistematik hale getirilmesi

Faaliyet 1.1.2. Velilerin, öğrencilerin sınavlara hazırlanmasında katkılarının sağlanması

Faaliyet 1.1.3. Özellikle Türkçe, Matematik; Fen Bilgisi ve Sosyal Bilgiler öğretmenlerinin sınavlara hazırlama konusunda eğitim almalarının sağlanması

Faaliyet1.1.4. Başarılı okulların yönetici ve öğretmenlerinin ödüllendirilmesi.

Faaliyet 1.1.5. Okullarda başarılı öğrenciler için gurur köşeleri düzenlenmesi

Faaliyet 1.1.6. Halk Eğitim Merkezleri aracılığıyla sınavlara hazırlama kurslarının artırılarak özellikle kırsal bölgelerde açılması

STRATEJİK HEDEF 1.2: Öğrenci Seçme Sınavı'nda 2008 yılı itibarıyla sözel puan ortalamasında ilk 10 il, sayısal puan ortalamasında ilk 25 il, eşit ağırlıklı puan ortalamasında ilk 20 il içinde yer almak

Faaliyet 1.2.1. Ortaöğretim kurumlarında ÖSS'ye hazırlık grupları oluşturulması

Faaliyet 1.2..2. Sınav kaygısı ve stresinin yenilebilmesi için uzman desteği sağlanması

Faaliyet 1.2.3. Ayda bir okul içi deneme sınavı yapılması

Faaliyet 1.2.4. Dershaneye giden öğrencilerin performanslarının okul yönetimlerince yakından izlenmesi

Faaliyet 1.2.5. Sınava hazırlanan yoksul öğrencilere sınava hazırlık desteği verilmesi (Sosyal Yardımlaşma Derneği desteğiyle Halk Eğitim Merkezlerinde kurs açılarak)

Faaliyet 1.2.6. Lisans programlarına yerleştirilen öğrenciler 1 yıl boyunca okullarda oluşturulacak panolarda ilan edilmesi

Faaliyet 1.2.7 . Ülke genelinde İlk 1000 içine girecek öğrencilerin ödüllendirilmesi

Faaliyet 1.2.8. Lisans programlarına yerleşen öğrencilerin isimlerinin yerel basın yayın organlarınca kamuoyuna duyurulması

STRATEJİK HEDEF 1.3: Geleceğin öğretmenlerinin yetişmelerinde gerekli staj çalışmaları etkili biçimde yapılacak

Faaliyet 1.3.1. Açıköğretim Fakültesi ile etkili işbirliği yapılması

Faaliyet 1.3.2. Staj yapılan okullarda gerekli koşulların oluşturulması

Faaliyet 1.3.3 . Koordinatör okul ve koordinatör müdür ile uygulama öğretmenlerinin staj çalışmaları konusunda eğitilmesi

STRATEJİK HEDEF 1.4: İlköğretimde okullaşma oranı %100'e çıkarılacak

Faaliyet 1.4.1. Ekonomik yetersizlik gerekçesiyle ilköğretime devam edemeyen öğrencilerin tüm ihtiyaçlarının karşılanması

Faaliyet 1.4.2. Devamsızlık gerekçelerinin tespit edilerek giderilmesi

Faaliyet 1.4.3 . Zorunlu eğitim çağ nüfusunun eksiksiz olarak saptanması ve kapsama dahil bütün çocukların okullaştırılması

Faaliyet 1.4.4. Öğrenci devamsızlıklarının okul, ilçe, il milli eğitim müdürlüklerince titizlikle izlenmesi

STRATEJİK HEDEF 1.5: Ortaöğretimde okullaşma oranı plan dönemi sonunda % 85' e çıkarılacak

Faaliyet 1.5.1. Kırsal bölgedeki öğrencilerin barınma ve beslenme ihtiyaçlarının karşılanması

Faaliyet 1.5.2. Velilerin çocuklarını ortaöğretime gönderme konusunda teşvik edilmesi

Faaliyet 1.5.3. Yoksul öğrencilerin ekonomik açıdan SYDV ve yardım kuruluşları aracılığıyla desteklenmesi

Faaliyet 1.5.4. Okullarda örnek kişilerin öğrencilerle buluşturulması

STRATEJİK HEDEF 1.6: Ortaöğretim içindeki kız öğrenci oranı plan dönemi sonunda % 50' ye çıkarılacak

Faaliyet 1.6.1. Kız öğrenci velisi annelerin bilinç düzeylerinin iyileştirilmesi için uzmanlar tarafından ev ziyaretleri yapılması

Faaliyet 1.6.2. Kız öğrencilerin barınma ve beslenme ihtiyaçlarının karşılanması

Faaliyet 1.6.3. Ekonomik yetersizliği olan kız öğrencilerin sivil toplum kuruluşları ve SYDV'lerce desteklenmesi

Faaliyet 1.6.4. Okullarda bayan örnek kişilerin kız öğrencilerle buluşturulması

STRATEJİK HEDEF 1.7. Okul ve kurumların ölçülebilir, denetlenebilir gelişim hedefleri belirlenerek kurum başarılarında bu hedefleri gerçekleştirme oranı dikkate alınacak

Faaliyet 1.7.1. Müdürlükçe okul / kurumların kendi amaçlarına uygun gelişim hedeflerinin belirlenmesi

Faaliyet 1.7.2. Hedef gerçekleştirme düzeyinin izlenmesi, yüksek hedef gerçekleştirme düzeyinin ödüllendirilmesi

Faaliyet 1.7.3. Başarılı okul/ kurum bilgilerinin kamuoyuyla paylaşılması

Performans Göstergeleri :

1. ÖSS-OKS il sırası

2.Devam etmeyen öğrenci/çocuk sayısı

- 3.İlköğretimde okullaşma oranı
- 4.Ortaöğretimde okullaşma oranı
5. Staj yapan öğrencilerin memnuniyeti
6. Ortaöğretime giden kız öğrenci sayısında artış
7. İlin kaliteli okulu

Kaynak : Resmi ÖSYM verileri, Bakanlık verileri, ilsis verileri, anketler, yarışma sonuçları

4. OKUL ÖNCESİ BÖLÜMÜ

Stratejik Amaç1. : Bartın ilinde çağ nüfusunun okullaşması, (36-72 ay) plan dönemi sonunda gelişmiş ülkeler düzeyine çıkarılacak nitelikli bir okul öncesi eğitimi sunulacaktır.

STRATEJİK HEDEF 1.1. Okul öncesi okullaşma oranını %50'ye çıkarmak

Faaliyet 1.1.1 Merkez ilçede ve Amasra ilçesinde anaokulu yapılmasının sağlanması

Faaliyet 1.1.2. Anasınıfı bulunmayan ilköğretim okulların anasınıfı açılması

Faaliyet 1.1.3. Sayısı yeterli anasınıfı ve anaokullarında ikili öğretime geçilmesi

Faaliyet 1.1.4. Öğrenci sayısı yeterli kırsal yerleşim yerlerinde kapalı bulunan okullarda anasınıfı açılması

Faaliyet 1.1.5. Fiziki koşulları uygun ve ihtiyaç duyulan ilçe merkezi ortaöğretim kurumlarında anasınıfı açılması

Faaliyet 1.1.6. Okul öncesi eğitimden yararlanamayan yoksul ve kırsal bölgelerde gezici anaokulu uygulaması yapılması

Faaliyet 1.1.7. Her ilköğretim okulu bölgesinde " Şirin Çocuklar Ekibi" oluşturulması

Faaliyet 1.1.8 . Okul öncesi eğitimde sarf malzemesi giderlerinin ücretsiz karşılanması projesi

STRATEJİK HEDEF 1.2. Okul öncesi eğitimin niteliği arttırılacak

Faaliyet 1.2.1. Her anaokulun Web Sitesinin oluşturulması, anasınıfları için ilgili okul sitesinde ayrı bir yer ayrılması

Faaliyet 2.1.2. Okul öncesi eğitimi öğretmenlerinin bakanlık HİE faaliyetlerine katılımının özendirilmesi

Faaliyet 2.1. 3. Kadrosuz usta öğreticilerin eğitim eksikliklerinin giderilmesi

Faaliyet 2.1.4. Bünyesinde anasınıfı bulunan okul yöneticilerinin eğitim eksikliklerinin giderilmesi

Faaliyet 2.1.5. Okul öncesi eğitiminde iyi uygulama örneklerinin elektronik ortamda paylaşılması

Performans Göstergeleri :

- 1.Okul öncesi okullaşma oranı
- 2.Üretilen ve ülke genelinde örnek alınabilecek proje sayısı
- 3.Okul öncesi eğitimde nitelik arttırıcı faaliyet sayısı
- 4.Bireysel gelişim arttırıcı faaliyet sayısı

Kaynak : Bakanlık verileri, Web Site verileri, belgeler

5. MESLEKİ VE YAYGIN EĞİTİM BÖLÜMÜ

Stratejik Amaç 1. : İlimiz halkının ilgi istek ve yetenekleri doğrultusunda eğitimleri sağlanacak, eğitimde gelişmelerine yardımcı olunacak, iş dünyasının ara elaman ihtiyacına cevap verecek çalışmalar yapılacak, eğitimde kaliteyi yakalamak için örgün eğitim desteklenecek; kişilerin ekonomik, toplumsal ve kültürel gelişmelerine yaşam boyu destek verilecektir

STRATEJİK HEDEF 1.1. İlimizde mesleki eğitim oranını AB standartlarındaki %65 oranına çıkarmak

Faaliyet 1.1.1. Bartın'daki işgücü piyasaları ile mesleki eğitim kurumları arasında işbirliğini geliştirerek ara elaman yetiştirme eğitimi yapmak

Faaliyet 1.1.2. İstihdama açık alanları belirleyerek özellikle bu alanlar için yaygın eğitime önem vermek

Faaliyet 1.1.3. İlköğretimde mesleki eğitime yönlendirilen öğrencilere uygun ve zamanında rehberlik faaliyetleri.

STRATEJİK HEDEF 1.2. Mesleki eğitimin niteliğini arttırmak.(Nitelik arttırmanın ölçülebilir kriterleri mesleki eğitimin paydaşlarıyla belirlenecektir)

Faaliyet 1.2.1. Teknik öğretmenlerin bilgi birikimlerinin çağdaş ve ihtiyaç duyulan donanıma uygun hale getirilmesi.

Faaliyet 1.2.2. Mesleki okulların donanımlarını ve ekipmanlarını yeni teknolojiye uyumlu hale getirmek.

Faaliyet 1.2.3. İş piyasasının talep ettiği öğrenci özelliklerinin belirlenmesi, bunlarla ilgili planlamalar yapılması

Faaliyet 1.2.4. Okulların ve kurumların kalite belgeleri alması çalışmalarının başlatılması

Faaliyet 1.2.5. Mezunları izleyerek hem planlama ağırlıklı çalışılması hem de istihdamını sağlama çalışmaları.

Faaliyet 1.2.6. Mesleki teknik eğitim öğrencilerinin uygulama yapmak amacıyla okulların tesisat bakım onarım ihtiyaçlarını teknik yönden karşılamaya katkı sağlanması ile ilgili çalışmalar

STRATEJİK HEDEF 1.3. Yaygın eğitimde okur yazar oranını %100'e çıkarmak

Faaliyet 1.3.1. Birinci ve ikinci kademe okuma – yazma kursları düzenlemek.

Faaliyet 1.3.2. Medyanın desteğini sağlayarak ulusal ve yerel düzeyde kampanyalar düzenleyerek yararlanıcılara hizmet vermek.

Faaliyet 1.3.3. Dezavantajlı gruplara ulaşılarak eğitimlerine yardımcı olma

STRATEJİK HEDEF 1.4. Yaygın eğitim kurs ve kursiyer sayısını her yıl % 10 artırmak

Faaliyet 1.4.1. Eğitim ihtiyacını belirlemek ve açılacak kursları planlamak için geniş alan taraması yapmak

Faaliyet 1.4.2. Verilen eğitimlerini niteliğini ölçmek için memnuniyet anketleri yapmak

Faaliyet 1.4.3. Okullar, resmi ve özel kişi kurum ve kuruluşlarla işbirliği yapmak

Faaliyet 1.4.4. Eğitimlerde ortaya çıkan ürünleri tanıtmak, yaygın eğitimin işlevinden kamuoyunu haberdar etmek için sergi fuar vb etkinlikler yapmak

Faaliyet 1.4.5. Aileye ekonomik katkı sağlayacak kursların açılmasına öncelik vermek

Performans Göstergeleri :

1.Mesleki eğitim oranı

- 2.Artan nitelik oranı
 - 3.Okuma yazma oranı
 - 4.Yetişkin eğitimi faaliyet oranı
- Kaynak : İstatistikler

6. Özel Eğitim ve Rehberlik Bölümü

Stratejik Amaç 1.: Kurumumuzu tüm kurum ve halka tanıtarak ildeki tüm özel eğitim ve rehberlik, psikolojik danışma ihtiyacı olan tüm bireylere ulaşılması sağlanacak, böylece özel eğitim ve rehberlik hizmetlerinin kalitesi artırılıp yaygınlaştırılacaktır

STRATEJİK HEDEF 1.1. Kurumumuzu tüm kurum ve halka tanıtmak. Hizmet alanların %100 memnun kalmasını sağlamak

Faaliyet 1. 1.1. Broşür ve kitap bastırarak tüm okullara dağıtmak.

Faaliyet 1.1.2. Kurumun adının RAM adı yazılarak görülmesinin sağlanması.

Faaliyet 1.1. 3. İlköğretim okullarının ve ortaöğretim kurumlarının düzenleyecekleri mesleki amaçlı gezilere kurumumuzun da dahil edilmesini sağlamak.

Faaliyet 1.1.4. Kurumumuza başvuran veli ve öğretmenlerle bilgilendirme görüşmeleri yapmak.

STRATEJİK HEDEF 1.2. Özel Eğitim, Rehberlik ve Psikolojik Danışma Hizmetleri çalışmalarını okulların ve öğrencilerin tamamına ulaştırmak

Faaliyet 1.2. 1. Özel Eğitim sınıflarının artırma çalışmalarını planlamak.

Faaliyet 1.2.2. Eğitim öğretim faaliyetinden doğrudan yararlanamayacak engelli öğrencilerimizin evde eğitimlerini sağlamak.

Faaliyet 1.2.3. Rehber Öğretmeni olmayan okullarımıza rehber öğretmen görevlendirilmesi yapılarak, hizmetlerin yürütülmesini sağlamak.

Faaliyet 1.2.4. Rehber Öğretmeni olmayan okullarda rehberlik hizmetlerinin yürütülmesinde sorumlu olan öğretmenlerin hizmetiçi eğitime tabi tutmak.

Faaliyet 1.2.5. Özel Eğitim, Rehberlik ve Psikolojik Danışma Hizmetleri ile ilgili doküman hazırlanarak okullara dağıtımını sağlamak.

Faaliyet 1.2.6. Suç ve Çocuk Hakları konusunda İl Emniyet Müdürlüğü Çocuk Şubesi ile ortaklaşa bilgilendirme projesi düzenlemek.

Faaliyet 1.2.7. Okullarda tarama ve izleme çalışmaları yaparak öğrenme güçlüğü çeken öğrencilerin tespit etmek ve gerekli eğitimden faydalanmaları için yönlendirme hizmetleri sunmak.

STRATEJİK HEDEF 1.3. İlimizdeki Özel Eğitim, Rehberlik ve Psikolojik Danışma Hizmetlerinin kalitesini artırmak

Faaliyet 1.3.1. Özel Eğitime muhtaç öğrencilerin normal eğitime entegrasyonu için AB kapsamında Arion Çalışma Ziyareti projesi yapmak.

Faaliyet 1.3.2. Yerel televizyonlar kanalıyla eğitim amaçlı TV programı hazırlamak.

Faaliyet 1.3.3. Kurum internet sitesi hazırlanarak güncel ve çağdaş veri akışını sağlamak.

Faaliyet 1.3.4. İlimizdeki özel özel eğitim kurslarında fakir öğrenci kontenjanı açılmasını sağlamak.

Faaliyet 1.3.5. Özel Eğitim konusunda sınıf öğretmenlerinin bilgisini arttırmak için hizmetiçi eğitim faaliyeti düzenlemek.

Faaliyet 1.3.6. İletişim, Gençlerimizin Risklerden Korunması, Stres Yönetimi, Çocuk Hakları ve benzeri konularda öğretmenlerin hizmetiçi eğitimden geçirilmesi.

Faaliyet 1.3.7. Tüm okullarımızda Rehberlik Hizmetleri faaliyetlerinde zaman ve kırtasiye tasarrufu sağlamak ve uygulamada standardizasyonu sağlamak için rehberlik otomasyon sistemini hizmete sunmak.

Performans Göstergeleri :

- 1.Kurum sayısı ve halk kitlesi
- 2.İhtiyaç duyan okul öğretmen ve öğrenci sayısı
- 3.Yıl sonu çalışma raporu sonuçları

Kaynak : Rehberlik Araştırma Merkezi Verileri

7. Spor İzcilik Bölümü

Stratejik Amaç 1. : Spor, izcilik ve halk oyunlarında katılımcı öğrenci sayısını ve etkinlik çeşitliliğini arttırmaktır

STRATEJİK HEDEF 1.1. Sporcu öğrenci sayısı oranını il genelinde %16'e çıkararak her yıl %2 artmasını sağlamak

Faaliyet 1. 1.1. En fazla sporcu öğrenci oranı olan okullara malzeme yardımı yapılarak ödüllendirilmesi

Faaliyet 1.1.2. Okulların başarılı sporcu öğrencilerinin ödüllendirilmesi

Faaliyet 1.1.3. Sporla ilgili diğer kurum ve kuruluşlarla işbirliğine giderek sporcu öğrenci sayısını artırma

Faaliyet 1.1.4. İlimizde bulunan spor federasyonları il temsilcileri ile koordinasyon sağlayarak faaliyetler düzenleme

Faaliyet 1.1.5. Lig heyeti programı dışında belirli gün ve haftalarda; okul / kurumlar arası yarışmalar düzenlenmesi

Faaliyet1.1. 6. Tüm okullara sportif faaliyetlere en az iki branşta katılım şartı getirilmesi

Faaliyet 1.1.7. İzci lideri öğretmen sayısını artırarak izci ünite sayısında artış sağlamak

Faaliyet 1.1.8. Halk oyunları ekip – yöre sayısını artırmak için usta öğretici yetiştirmesini sağlamak

STRATEJİK HEDEF 1.2. İlimizde bulunan sporcu öğrencilerden ülke genelinde bireysel-takım olarak dereceye girenlerin oranını %15 arttırmak

Faaliyet 1.2.1. Okul-kulüp işbirliğini teşvik etmek

Faaliyet 1.2.2. Sponsor desteği sağlamak.

Faaliyet 1.2.3. Öğrenci ve takım başarılarının medya aracılığıyla kamuoyuna duyurulmasını sağlamak

STRATEJİK HEDEF 1.3. İlimizde yapılan sportif faaliyet çeşitliliğini 10'dan 15'e çıkarmak

Faaliyet 1.3.1. Katılmayan branşlarda antrenör ve öğretmenlere ulaşmak.

Faaliyet 1.3.2. Sporla ilgili faaliyette bulunan kurumlarla işbirliği yapmak.

Faaliyet 1.3.3 Hedeflenen yeni branşlara saha ve malzeme temin etmek.

Performans Göstergeleri :

- 1.Sporcu öğrenci sayısı oranı, izci ünite sayısı , halk oyunlarına katılan öğrenci sayısı
- 2.Ülke çapında ferdi ve takım derece sayısı
- 3.Artan branş çeşitlilik sayısı

Kaynak : Spor izcilik şubesi lig heyeti verileri

8. Atama Bölümü

Stratejik Amaç 1: Eğitim Öğretimde yönetim verimliliğini yükseltmek için, vekalet yöneticiliği azaltılacak ve kaliteli eğitimcilerin yönetici olarak atanmaları sağlanacaktır

STRATEJİK HEDEF 1.1. Vekaleten yönetilen okul ve kurumların sayısını 2008 yılı sonuna kadar % 1 oranına çekmek

Faaliyet 1. 1.1. Duyuru ve atama yetkisi Bakanlığımıza ait açık okul/kurum müdürlüklerine başvuruların bakanlıkça yılda en az iki defa duyuru yapılmasını sağlayacak öneride bulunmak.

Faaliyet 1.1.2. Duyuru ve atama yetkisi Valiliğe ait açık okul/kurum müdürlüklerine başvurular için yılda en az iki defa duyuru yapılması

Faaliyet 1.1.3. 5 yıl aynı okulda görev yapan okul müdürlerinin yer değiştirme işlemleri ile ilgili gereken çalışmaların uygun şekilde yapılması

STRATEJİK HEDEF 1.2. Açık bulunan 7 tane Müdür Başyardımcılığı sayısını kapatmak, 42 müdür yardımcılığı sayısını 10'a indirmek

Faaliyet 1.2.1. Genç eğitimcilerin özellikle bayanların yöneticiliğe teşviki için (Özellikle YİBO ve PİO'larda) bilgilendirme ve paylaşım toplantıları yapılması

Faaliyet 1.2.2 Müdür yardımcılığı ve müdür baş yardımcılığı boş kadrolarına yılda en az iki defa duyuru yapılması

Faaliyet 1.2.3. Yöneticilerin vekalet çalışmalarını önleyici bir yönetmelik teklifinin Bakanlığa iletilmesi.

Stratejik Amaç 2: İlimizde öğretmen kaynağının etkili kullanımını için, il genelinde dengeli öğretmen dağılımı yaparak, eğitimde fırsat eşitliğine katkı sağlanacak, eğitim öğretimden en üst seviyede verim alınacaktır

STRATEJİK HEDEF 2.1. %6 olan öğretmen eksiğinin bakanlıkla yapılacak etkili iletişim sonucu plan dönemi sonunda kapatılması sağlanacak

Faaliyet 2.1. 1. İsis sisteminde branş açık kadroların görülmesi ve Bakanlığımız tarafından bu açıklara merkezden atamaların yapılmasının sağlanması

Faaliyet 2.1.2. Her ilçenin öğretmen ve yönetici eksiğini tespit ederek ilçeler arası fırsat eşitsizliğini önleyici çalışmalar yapmak. (İlk atama vs.)

Faaliyet 2.1.3. Sözleşmeli ve ücretli öğretmen yerine kadrolu öğretmen sayısının artırılması için Bakanlığa öneride bulunulması

Stratejik Amaç 3: Müdürlüğümüzdeki personel kaynağımızın etkin ve verimli çalışabilmesi için vekalet kadroları hızla azaltılma yoluna gidilecek kadrolu personel sayısı artırılabacaktır

STRATEJİK HEDEF 3.1. 170 olan yardımcı hizmetler sınıfı personel sayısını 160 artırarak; 330 olan ilimiz ihtiyacının karşılanması üzere bakanlığa önerilerde bulunmak

Faaliyet 3.1.1. Mevcut dağılımın analizinin yapılması

Faaliyet 3.1.2. Özelleştirme kapsamında aktarılan kadroların yapılan analizler çerçevesinde dengeli dağıtımının sağlanması

Faaliyet 3.1.3. Özel idare bütçesinin ve diğer gelirlerin(vakıf gibi..) kullanılarak eksikliklerin giderilmesi çalışmaları

Faaliyet 3.1.4. Bakanlığa personel açığını giderici önerilerin sunulması

STRATEJİK HEDEF 3.2. Şube müdürlüğü vekalet sayısını %1'e indirilmesi

Faaliyet 3.2.2. Analiz çalışmasının ilçeler bazında yapılması

Faaliyet 3.2.3. Bakanlığa asil kadrolara dönüşüm çalışması önerilerin sunulması

Performans Göstergeleri :

1. Personel eksik sayısı
2. Öğretmen eksiği oranı
3. İlçe eksik öğretmen oranları
4. Asil yönetici sayısı
5. Vekaleten yönetilen okul/kurum oranı
6. Bayan yönetici sayısı

Kaynak : İLSİS Verileri Valilik onayları Resmi yazışmalar

9. Kültür Bölümü

Stratejik Amaç 1. :Okullarda okuma alışkanlığını , demokrasi eğitimini, insan haklarına saygıyı, kültür ve sanat duyarlılığını, beğeni kültürünü geliştirmek.

STRATEJİK HEDEF 1.1. Kültürel faaliyet sayısını %30 arttırmak

Faaliyet 1.1.1. Merkez ve ilçeler bazında kültürel tüm faaliyetlerle ilgili istatistiki bilgileri oluşturmak.

Faaliyet 1.1. 2. İl genelindeki tüm okulların belirlenen faaliyetlere katılımını arttırmak için ödül sistemini oluşturmak.

Faaliyet 1.1.3. İl , ülke ve uluslar arası yarışmalarda dereceye giren öğrencileri basın yayın ve internet yolu ile onure edilmesini sağlamak.

Faaliyet 1.1.4. Kültürel faaliyetlerle ilgili diğer kurum ve kuruluşlarla işbirliği yapmak.

STRATEJİK HEDEF 1.2. Okul ve diğer kurumların kütüphanelerinden faydalanan öğrenci sayısını %90 oranında arttırmak

Faaliyet 1.2.1. Öğrencilerin il kütüphanesi ve gezici kütüphaneden azami oranda yararlanmasını sağlamak.

Faaliyet 1.2.2. Kitap sergi ve fuarları düzenlenerek öğrencilerin yazar ve şairlerle tanışmasını sağlamak .

Faaliyet 1.2.3.Tüm okullarımızın 100 temel eseri edinmesini ve öğrencilere okutulmasını sağlamak

STRATEJİK HEDEF 1.3. Okul gazetesi, dergisi, bülteni çıkaran okul sayısını %100'e çıkarmak

Faaliyet 1.3.1. Okullarda çıkarılan gazete, dergi ve bültenleri geniş kitlelere ulaştırmak.

Performans Göstergeleri :

- 1.Kültürel faaliyet sayısı
- 2.Kütüphaneden faydalanan öğrenci sayısı
- 3.Her yıl dergi, bülten veya gazete çıkaran okul sayısı

Kaynak: Kültür şube

10. Hizmetiçi Eğitim Bölümü

Stratejik Amaç 1.: Eğitim Öğretimin verimliliğine katkı sağlamak amacıyla faaliyetten faydalananların beklentileri göz önüne alarak maksimum sayıda ve nitelikli hizmetiçi faaliyeti düzenlenecektir

STRATEJİK HEDEF 1.1. Bir önceki yıla göre faaliyet sayısını her yıl %10 oranında artırmak

Faaliyet 1.1.1. İl bazında hizmet içi eğitim merkezi veya her ilçede bir okulun hizmet içi eğitim merkezi olarak donatılması

Faaliyet 1.1.2 AB Projeleri gibi farklı imkanlar yoluyla daha fazla faaliyet gerçekleştirmek.

STRATEJİK HEDEF 1.2. Hizmet içi eğitim faaliyetlerinin konularına yönelik envanter yapılacak ve insan kaynakları (öğretim görevlisi) havuzu oluşturulacak

Faaliyet 1.2.1. Her yönetici ve öğretmenin yılda bir kursa katılımının sağlanması

Faaliyet 1.2.2. Kurslarda eğitici olarak yer alacak İnsan kaynakları havuzunun oluşturulması

Performans Göstergeleri :

- 1.Hizmet içi faaliyet sayısı
- 2.Hizmetiçi eğitime katılan öğretmen yönetici sayısı
- 3.İnsan kaynakları havuzu oluşturma

Kaynak: Hizmetiçi mahalli planları, Web Sitesi, Hizmet içi envanteri

11. Özel Öğretim Bölümü

Stratejik Amaç 1 : İlimizdeki özel öğretim kurumlarının yaygınlaştırılması sağlanarak eğitim kalitesinin artmasına katkıda bulunulacaktır.

STRATEJİK HEDEF 1.1. Özel sektörün teşvik edilerek kurum sayısını her yıl % 15 arttırmak

Faaliyet 11.1. Özel öğretim kurumlarının çalışmalarının tanıtımına destek olmak

Faaliyet 1.1.2. Bakanlığa konuyla ilgili öneriler iletmek

Faaliyet 1.1.3. İlimize en az 1 özel orta öğretim kurumu kazandırmak

Faaliyet 1.1.4. Özel orta öğretim kurumu açabilecek girişimcilere ulaşmak.

Performans Göstergeleri :

- 1.Özel öğretim kurum sayısı
2. Özel orta öğretim kurum sayısı

Kaynak : İstatistik bölümünden alınan veri

12. Araştırma Planlama ve İstatistik Bölümü

Stratejik Amaç 1. : Milli eğitimin bütün bölümlerinin planlama çalışmalarında ilk ölçümlerine destek sağlamak için, istatistiki bilgileri takip edilecek, güncel tutulacak, norm kadrolar tespit edilecek, meis bilgileri derlenecektir

STRATEJİK HEDEF 1.1. Birimlerimizle ilgili istatistiki bilgilerin tamamını doğru şekilde ve sürekli güncelleyerek tutmak

Faaliyet 1.1.1. Birimlerimizin istatistiki bilgi ihtiyacının zamanında giderilmesi

Faaliyet 1.1. 2. Meis modülü bilgi girişlerinde okullara teknik bilgi desteği sağlamak.

Faaliyet 1.1.3. Norm işlemlerinin internet üzerinde çalışmalarını koordine etmek.

Faaliyet 1.1.4. Yıllık hata oranlarının yıllara göre tespiti ve hata-çözüm envanterinin arşivlenmesi.

Faaliyet 1.1.5. Milli eğitim gelişim alanlarıyla ilgili araştırma yapılması

Performans Göstergeleri :

- 1.İstatistiki bilgi sunmada hata sayısı
- 2.Araştırma sayısı

Kaynak : Veri sunmada hata sayısı (veya anket)

13. Özlük Bölümü

Stratejik Amaç 1.: Personelimizin özlük haklarını korumak ve geliştirmek için elektronik ortamda ve ölçülebilir, takip edilen kaliteli bir hizmet akışı oluşturulacaktır

STRATEJİK HEDEF 1.1. Birimlerimizden özlük hizmeti alanların memnuniyet oranını % 95' e çıkarmak

Faaliyet 1.1.1. Özlük işlemlerinin doğru girişini, güncelleştirmede esnekliğini sağlamak için il çapında personel hizmet içi eğitim faaliyetleri

Faaliyet 1.1.2. Bakanlığa ölçülebilir bir veri tabanı için öneri sunmak

Faaliyet 1.1.3. Kurumumuza bağlı bütün personeli özlük hakları konusunda bilgilendirmek için HİE seminerleri verilmesi

Performans Göstergeleri :

- 1.Çözülme zorunda kalınan problem sayısı
2. Hizmetten memnun olan kişi sayısı

Kaynak : Veri tabanlı bir program

14. Evrak Kayıt Bölümü

Stratejik Amaç1. : Evrak kayıt sisteminde kullanılan elektronik erişimin daha hızlı ve verimli hale getirilecek.. Eğitim Öğretime ve diğer birimlere en iyi hizmeti verebilmek için evrak akışını hızlandırılacaktır

STRATEJİK HEDEF 1.1. 2 yıl içinde sistemi hızlı ve verimli hale getirmek

Faaliyet 1. 1.1. Sisteminin aksak yönlerini tespit edip programda değişiklik yapılması için ilgili yerlere baş vurmak. Konuyla ilgili hizmet içi faaliyetlerini bütün personelle gerçekleştirme

Faaliyet 1.1.2. Personele seminerler vererek evrak akışını daha hızlı, daha verimli hale getirmek hizmetin kusursuz olmasını sağlamak.

Performans Göstergeleri :

- 1.Geliştirilecek evrak kayıt sisteminin hayata geçirilmesi
- 2.Hizmet verilen Kurum ve bölümlerin memnuniyeti

Kaynak : Yönetici anketi

15. Taşımali Eğitim Uygulaması

Stratejik Amaç1. : İlköğretim okulu bulunmayan, çeşitli nedenlerle eğitim ve öğretime kapalı veya birleştirilmiş sınıf uygulaması yapan ilköğretim okullarındaki öğrenciler, taşıma merkezi ilköğretim okullarına her gün taşınarak ve öğle yemeği verilerek kaliteli bir eğitim öğretim imkanı sağlanacaktır

STRATEJİK HEDEF 1.1. Taşıma araçları ve yemek kalitesi iyileştirilecektir

Faaliyet 1.1.1. Yemekhanesi ve mutfağı bulunan okullarda sıcak yemek verilmesi

Faaliyet 1.1.2. Günlük yemeğin en az 1250 kalori değerinde hazırlanması

Faaliyet 1.1.3. Taşıma araçlarının iç donanım, kapasite ve yol güvenliğiyle ilgili yeni kriterlerin uygulamaya konulması

Faaliyet 1.1. 4. Taşıma sürücülerinin öğrenci servisi belgesini almalarının sağlanması

Performans Göstergeleri :

- 1.Taşımali eğitimde kullanılan standartlara uygun araç sayısı
2. Öğrenci memnuniyeti

Kaynak : Taşımali raporu(Vali onayı) , Beslenme uzmanlarının raporu

16. Sağlık Bölümü

Stratejik Amaç 1. : Eğitim kurumlarımızda sağlıklı bir ortam oluşturmak için, Bireylere seminer, konferans, panel çalışmaları ile bilinçlendirici çalışmalar yapılacak, koruyucu sağlık önlemlerini destekleyici projeler üretilecek (sağlık taraması çalışmaları gibi..) ve beslenme ile ilgili projelerle eğitim öğretim yapan bireylerde sağlıklı olma kültürü oluşturulacaktır

STRATEJİK HEDEF 1.1. Eğitimciler ve öğrencilerin sağlık konusunda yetiştirilmesine ve önleyici yaklaşıma yönelik plan dönemi sonunda mevcut duruma göre %20 daha fazla faaliyet yapılmasını sağlamak

Faaliyet 1.1.1. Seminer, konferans ve panel çalışmaları için mevcut durumu analiz çalışması ve sivil toplum örgütlerini ve yerel kaynaklarla iletişim ile kapasite arttırıcı çalışmalar.

Faaliyet 1.1.2. Her yıl İl Sağlık müdürlüğü ve gönüllü kurumlarla sağlık taraması (ağız, diş, göz, hijyen, ruh sağlığı, hastalıklar, bağımlılık..) yapılmayan öğrenci kalmayınca kadar yıllık planlamaların yapılması

Faaliyet 1.1.3. Beslenme alışkanlığının iyileştirilmesine yönelik kamuoyu duyarlılığı oluşturulması için yerel medyada programlar yapılmasını sağlamak

Performans Göstergeleri :

- 1.Sağlıkta bilinçlendirici faaliyet sayısı
- 2.Sağlık taramasında geçen öğrenci oranı

Kaynak : Resmi evrak

17. Basın ve Halkla İlişkiler Bölümü

Stratejik Amaç 1.: Kurumumuzun yapmış olduğu faaliyetlerin basın yayın ve internet yoluyla kamuoyuna duyurulması, paydaş memnuniyetinin arttırılması sağlanacaktır.

STRATEJİK HEDEF 1.1. Paydaşların kurumdan memnuniyet oranını %20 oranında arttırmak

Faaliyet 11.1. Web sitemiz kanalıyla haberlerimizin duyurulması

Faaliyet 1.1.2 Mevcut durumun analizinin ve geçmiş yılların analizinin yapılması

Faaliyet 1.1.3. Memnuniyet anketi çalışması

Performans Göstergeleri :

- 1.Ankete cevap veren kişi kurum sayısı
- 2.Medyada çıkan pozitif haber sayısı
- 3.Paydaşların memnuniyet oranı

Kaynak : Anketler, ilsis verileri , basın yayın ve halkla ilişkiler şubesi

18. Burslar ve Yurtlar Bölümü

Stratejik Amaç 1.: İhtiyacı olan tüm öğrencilere parasız yatılılık-bursluluk ile ilgili bilgiler ulaştırılacak, öğrencilerin bu imkanlardan azami ölçüde yararlanması sağlanacak, Merkezde ve ilçelerde yurt yapılması sağlanacak, özel-resmi pansiyonlarımızda en yüksek kalitede hizmet verilecektir

STRATEJİK HEDEF 1.1. Resmi pansiyonlarımızda koğuş sisteminden oda sistemine geçilerek öğrencilerin rahat mekanlarda yaşaması sağlanacak

Faaliyet 1.1.1. Yurt yöneticilerinin, belleticilerin ve personeli hizmetiçi eğitim yoluyla bilgilendirilmesi

Faaliyet 1.1.2. Resmi pansiyonlarda koğuş sisteminden oda sistemine geçilmesi

STRATEJİK HEDEF 1.1. Resmi pansiyonlarımızda kořuř sisteminden oda sistemine geçilecek

Faaliyet 1.1.1.Yurt kapasitesinde mevcut itiyaç ve gelecekteki muhtemel ihtiyacin analiz edilerek 5 yıllık yatırım planlaması yapılması

Faaliyet 1.1.2. Duyuru, bilgilendirmeler ve medyada duyarlılık oluřturarak kırsaldaki kapasiteyi de harekete geçirerek okullařma oranını artırmak

Performans Göstergeleri :

1. Kořuř sisteminden oda sistemine geçiş

Kaynak Yurtlardan alınan resmi onaylı veriler

19. Program Geliřtirme Bölümü

Stratejik Amaç 1.: Uygulamaya konulan yeni öğretim programlarının yönetici, öğretmen, öğrenci, veli ve kamuoyu tarafından tanınması ve benimsenmesi sağlanacaktır

STRATEJİK HEDEF 1.1. Öğretim programlarını, ilgili tüm öğretmenlere, yöneticilere ve öğrencilere seminerler, basın yayın kuruluşları, toplantılar aracılığıyla kavratmak, alanda izleme deęerlendirme çalıřmaları yapmak

Faaliyet 1.1.1. İl genelinde tarafların katılacaęı program tanıtım ve uygulama seminerleri düzenlenmesi

Faaliyet 1.1.2. Programların kamuoyunca tanınması için panel, sempozyum düzenlenmesi

Faaliyet 1.1.3. Uygulamada ortaya çıkan iyi örneklerin elektronik ortamda paylařılması

Faaliyet 1.1.4. Programların gerektirdięi alt yapı ve dokümantasyon hizmetlerinin sunulması

Faaliyet 1.1.5. Geri bildirimlerin taraflarla paylařılacak ortamların oluřturulması

Faaliyet 1.1.6. Velilerin sınıflara alınarak uygulamaları görmelerinin sağlanması

Performans Göstergeleri :

- 1.Program tanıtım seminerine katılan sayısı
- 2.Program tanıtım semineri sayısı
- 3.Sınıfta ders izleyen veli sayısı ve memnuniyet oranı

Kaynak : Web sitesi, toplantı tutanakları

20. Sınav Hizmetleri Bölümü

Stratejik Amaç 1. : İlimizde yapılan sınavların il eğitim seviyesini yükseltecek nitelikte olması sağlanacaktır.

STRATEJİK HEDEF 1.1. İlimizde okullar bazında yapılan seviye tespit sınavlarının sayısını arttırmak

Faaliyet 1.1.1. Okullarımızı ortak sınav yapmaya teşvik etmek

Faaliyet 1.1.2. Öğrenci ve velileri bilgilendirmek için sınav sistemi danışma hattının kurulması.

Performans Göstergeleri :

1-OKS – ÖSS' sınavlarına giren öğrenci başarısı

2-İlin seviye tespit sınavlarındaki öğrenci ve okul başarısı

3-Okullarda yapılan seviye tespit sınavı sayısı

Kaynak: Okullar, ÖSYM, Eğitim Teknolojileri Genel Müdürlüğü

21. Bilgisayar Hizmetleri Bölümü

Stratejik Amaç 1. : Yönetici ve öğretmenlerin teknolojik kaynaklara erişimi ve azami düzeyde yararlanması sağlanacaktır.

STRATEJİK HEDEF 1.1. Tüm yönetici öğretmen ve diğer personelin teknolojiyi tam olarak kullanmasını sağlamak

Faaliyet 1.1.1. Modüllerin tam olarak kullanımının sağlanması için ihtiyaçlar doğrultusunda hizmetiçi eğitim faaliyetleri düzenlemek

Faaliyet 1.1.2. Sistem odasındaki cihazların sürekli bakımının yapılması

Faaliyet 1.1.3. Tüm başvuru işlemlerinin internet kanalıyla alınması

Faaliyet 1.1.4. Her türlü yazışmalarda il düzeyinde elektronik sisteme geçilmesi

Faaliyet 1.1.5. Tüm okulların internet sisteminde işlem yapmalarına katkıda bulunmak.

Performans Göstergeleri :

1. Teknoloji kullanım oranı

Kaynak : İLSİS kullanım oranı, anketler

22. Öğretmene Hizmet ve Sosyal İşler Bölümü

Stratejik Amaç 1.: İlimizde görev yapan öğretmenlerin birbirleri ile kaynaşması, dayanışması, sosyal-moral ihtiyaçlarının karşılanması, sürekli ve olumlu iletişim kurmaları sağlanacak, sosyal mekan ihtiyaçları giderilecektir

STRATEJİK HEDEF 1.1. İhtiyaca cevap veremeyen merkez öğretmenevi yeni binaya kavuşturulacak, ilçe öğretmenleri onarımdan geçirilecek

Faaliyet 1.1.1. Yatırım planlama bölümüne önerilerin iletilmesi.

Faaliyet 1.1.2. Hayırsever desteğinin alınmasını sağlayıcı çalışmalardan faydalanmak.

Stratejik Hedef 1.2.: Eğitimcilerimizin sosyal moral ihtiyaçlarının karşılamak üzere yapılan faaliyet sayısının artırılması

Faaliyet 1.2.1. Kardeş öğretmen evi projesi

Faaliyet 1.2.2. İl içinde bulunan lokallerdeki iyi örnekleri paylaşılması projesi

Faaliyet 1.2.3. Öğretmenevlerinden yararlananların memnuniyet düzeyinin ölçülmesi

Faaliyet 1.2.4. Eğitimcilerin kaynaşmasının sağlayan faaliyetleri düzenlenmesi (spor karşılaşmaları, gezi, yemek vs)

Faaliyet1.2.5. Hasta eğitimcilere ve vefat edenlerin ailelerine yardım çalışmaları

Performans Göstergeleri :

1. Onarımı yapılan öğretmenleri sayısı
- 2.Eğitmciler arası iletişimi geliştirici faaliyet sayısı
- 3.Yenilenen öğretmenleri sayısı
- 4.Anket sonuçları

Kaynak : Resmi yazışmalar

23. Sivil Savunma Bölümü

Stratejik Amaç 1. : Deprem ve sel afetine maruz kalabilecek iller kapsamında olan ilimizde eğitim kurumlarımızın her türlü felakete önleyici tedbir almak için, gerek fiziksel gerekse de bilgi olarak destek sağlayarak toplumsal bilinci oluşturmaktır.

STRATEJİK HEDEF 1.1. İl çapında konuyla ilgili eğitim almamış hiçbir eğitim çalışanının ve öğrencinin kalmaması sağlanacak

Faaliyet 1.1.1. Valilik aracılığı ile ve diğer il müdürlüklerinin işbirliğiyle arama kurtarma tatbikatları yapılması

Faaliyet 1.1.2. Eğitimler için gerekli donanım ve malzemelerin sağlanması, korunması ve kullanım talimatlarının oluşturulması

Faaliyet 1.1.3. Okul ve kurumlarda sivil savunma tatbikatlarının sürekli yapılması

Performans Göstergeleri :

- 1.Eğitim almamış çalışan ve öğrenci oranı

Kaynaklar : eğitim raporları

24. İlköğretim Müfettişleri Başkanlığı

Stratejik Amaç 1.: Yönetici ve öğretmenlerin işbaşında yetiştirilmesi ve geliştirilmesini sağlayarak eğitim öğretimin niteliği arttırılacaktır.

STRATEJİK HEDEF 1.1. Mevzuatına uygun rehberlik ve denetim yapmak

Faaliyet 1.1.1. İlköğretim müfettişlerinin okullarda yapacakları rehberlik ve denetim çalışmalarının daha etkili hale getirilmesi.

Faaliyet 1.1.2. İlköğretim müfettişlerince okullarda etkili ve verimli seminerler verilmesi

Faaliyet 1.1.3.Yönetici ve öğretmenlerin HİE ihtiyaçlarının tespit edilerek gerekli kursların açılmasının ilgili birime teklif edilmesi

Performans Göstergeleri :

- 1.Rehberlik yapılmayan eğitimci sayısı
2. Hizmetiçi eğitim verilen öğretmen – yönetici sayısı

Kaynak: Denetim raporları, hizmet içi raporları

25. AB Projeler Birimi

Stratejik Amaç 1.: AB Proje paylarından daha fazla ödenek alabilmek için, okul/ kurumlarda sürekli eğitimler düzenlenecek okul ve kurumların proje geliştirmelerinde rehberlik edilecektir

STRATEJİK HEDEF 1.1. AB projeleri Socrates Programı kapsamında proje sayısını 20'ye, yararlanıcı öğretmen-yönetici sayısını 50'ye; Leonardo Da Vinci Programlarında proje sayısını 50'ye çıkarmak

Stratejik Hedef 1.1. AB projeleri Socrates Programı kapsamında proje sayısını 20'ye, yararlanıcı öğretmen- yönetici sayısını 50'ye; Leonardo Da Vinci Programlarında proje sayısını 50'ye çıkarmak

Faaliyet 1.1.1. İlimizde bulunan tüm okullara bilgilendirme gezileri yapmak

Faaliyet 1.1.2. Web Sitesini kullanarak eğitim kurumlarımıza proje rehberliği yapmak.

Faaliyet 1.1. 3. Birim olarak bizzat koordinatör kurum olarak proje hazırlamak

Faaliyet 1.1.4 İlimizdeki yöneticilere çalışma ziyaretleri konusunda rehberlik yapmak

Faaliyet 1.1. 5 . Yabancı dil bilen öğretmenler ile yabancı dil öğretmenlerini AB HİE kurslarına yönlendirmek

Performans Göstergeleri :

- 1.Kazanılan Socrates proje sayısı
- 2.Kazanılan Leonardo Proje sayısı
- 3.Arion çalışma ziyaretine katılan yönetici sayısı
4. AB HİE giden öğretmen sayısı

Kaynak : Resmi Ulusal Ajans veriler

8. GENÇLİK ve SPOR

8.1. MEVCUT DURUM

Gençlik ve Spor İl Müdürlüğü Mevcut Tesisleri

1. Yeni İdari Bina
2. Gençlik Merkezi Binası (prefabrik)
3. Eski Hizmet Binası
4. Atatürk Stadı ve Çim Yüzeyli Futbol Sahası
5. Merkez 1 Nolu Açık Tenis Kortu
6. Merkez 2 Nolu Açık Tenis Kortu
7. Merkez 3 Nolu Kapalı Tenis Kortu
8. Kapalı Spor Salonu
9. Merkez Yarı Olimpik Yüzme Havuzu (inşa halinde)
10. Ömertepesi 1 Nolu Futbol Sahası
11. Ömertepesi 2 Nolu Futbol Sahası
12. Ömertepesi Soyunma Odaları
13. Amasra Kayıkhanesi Tekne Çekme Yeri Tesisleri
14. Amasra Futbol Sahası ve Soyunma Odaları
15. Boğaz Spor Tesisleri
16. Kurucasıle Sporcu Kamp Eğitim Tesisleri
17. Kurucasıle Futbol Sahası
18. Kızılelma Futbol Sahası ve Soyunma Odaları
19. Kozcağz Futbol Sahası ve Soyunma Odaları
20. Ulus Futbol Sahası ve Soyunma Odaları

21. Ulus 2.Futbol Sahası (inşa halinde)
22. Ulus Açık Tenis Kortu
23. Ulus Voleybol-Basketbol-Hentbol Açık Spor Kompleksi
24. Hasankadı Semt Futbol Sahası

8.2.KURULUŞ İÇİ ANALİZ

Tarihçesi

Devlet Bakanlığı'na bağlı olarak faaliyet gösteren, katma bütçeli ve tüzel kişiliği olan bir kuruluştur. Kuruluşun temeli, 14 Temmuz 1922'de 16 kulübün birleşerek, sporu disipline etmek amacıyla "Türkiye İdman Cemiyetleri İttifakı"nı (TİCİ) kurmalarıyla atıldı. İlk başkanlığını Ali Sami Yen, asbaşkanlıklarını da Burhan Felek ve Ali Seyfi'nin yaptığı Türkiye'nin ilk "çok sporlu spor örgütü" TİCİ, sporda demokrasi yolunda önemli adımlar attı. Devletin spor yönetimine ağırlığını koyması, spor konseyinin önerisi üzerine, 1936 yılında Türk Spor Kurumu'nun kurulmasıyla başladı ve bunu, 16 Temmuz 1938 tarihinde 3530 sayılı yasayla bugünkü Gençlik ve Spor Genel Müdürlüğü'nün kurulması izledi. Bundan sonra Türk sporu, 3530 sayılı bu yasanın verdiği yetkiler doğrultusunda, Başbakanlığa bağlı bir "Devlet Kuruluşu" statüsüne kavuştu. 1942'de 4235 sayılı yasayla kuruluş yasası değiştirildi ve Milli Eğitim Bakanlığı'na 1960 yılında da tekrar Başbakanlığa bağlandı. Spor işlerinin ilk kez bakanlık düzeyinde ele alınması 1969'da kurulan 2. Demirel Hükümeti'nde (3 Kasım 1969) Gençlik ve Spor Bakanlığı'nın kurulmasıyla gerçekleşti. Beden Terbiyesi Genel Müdürlüğü'nce yönetilen Türk sporu 14.12.1983 tarihinde de 179 sayılı kanun hükmünde kararnameyle Milli Eğitim ve Gençlik ve Spor Bakanlığı bünyesinde yer aldı. 1986 yılında 3289 sayılı yasayla BTGM olan adı, Beden Terbiyesi ve Spor Genel Müdürlüğü olarak değiştirildi. 1989 yılında Başbakanlık Devlet Bakanlığı'na bağlanması nedeniyle adı "Gençlik ve Spor genel Müdürlüğü" oldu.

Görevleri

Müdürlüğümüz 3289 sayılı Gençlik ve Spor Genel Müdürlüğü Görevleri Hakkında ki Kanunla teşkilatlanmış olup, yasa gereği spor faaliyetlerini planlamak, esaslarını tespit etmek ve faaliyetler için gerekli tesis, araç ve gereçlerini temin etmekle yükümlüdür.

Teşkilat Yapısı

Spordan Sorumlu Devlet Bakanlığına bağlı olarak Gençlik ve Spor Genel Müdürlüğü Merkez ve Taşra Teşkilatından meydana gelir. İllerde Gençlik ve Spor İl Müdürlüğü, İlçelerde Gençlik ve Spor İlçe Müdürlüğü bulunur. İllerde Vali, İlçelerde Kaymakam Gençlik ve Spor İl ve İlçe Başkanıdır. Ayrıca İllerde faaliyet gösteren spor branşlarının fahri birer temsilcisi bulunur.

Müdürlüğün Bünyesinde Bulunan Şubeler

- 1- İdari ve Mali İşler Şubesi
- 2- Tesisler Şubesi
- 3- İşletmeler Şubesi
- 4- Spor Şubesi
- 5- Gençlik Merkezi Müdürlüğü

Araç-Makina Durumu

İl Müdürlüğümüzde Şahin marka 1 otomobil, 1 adet Ford minibüs, 1 adet 27+1 Kişilik Midibüs, 1 çim biçme traktörü, 1 silindir ve 1 çim kalıp kesme makinesi bulunmaktadır.

Personel Sayısı ve Nitelikleri

Kadro ve personel durumu liste halinde aşağıda sunulmuştur.

Kadro Ünvanı	Adedi	Dolu	Boş
İl Müdürü	1	1	-
Şube Müdürü	3	2	1
İlçe Müdürü	3	-	3
Şef	1	1	-
Teknisyen	2	1	1
Muhasebeci	1	-	1
Memur	1	1	-
Daktilograf	1	1	-
Mutemet	1	-	1
Antrenör	5	-	5
Şoför	1	-	1
Bekçi-Bakıcı	8	8	-
Spor Uzmanı	3	1	2
TOPLAM	31	16	15

Aynı zamanda Müdürlükte 1 adet daimi işçi ve 3 adet geçici işçi olmak üzere toplam 4 işçi çalışmaktadır.

8.3. FIRSATLAR VE TEHDİTLER

Personel İhtiyacı :

İl Müdürlüğümüz büro hizmetlerinde (Spor–Tesisler–Personel–Muhasebe) yeterli eleman olmaması nedeni ile hizmetler aksamakta olup, acilen memur alımına ihtiyaç duyulmaktadır. Ayrıca Spor Salonumuz ve Ömertepesi 2. Futbol Sahaları ile Kuruçayıle Sporcu Kamp Eğitim Merkezi hizmete açıldığından; acilen hizmetli personel alımına ihtiyaç duyulmaktadır.

Araç İhtiyacı :

İlçe Spor Tesislerinin ihtiyaçlarını karşılayabilmek, müsabaka günlerinde kontrol altında tutulabilmesi için, tesislerimizin kamyonet ve çim saha bakımında kullanılmak üzere vertikat makinesi alımına acil olarak ihtiyaç duyulmaktadır.

8.4. STRATEJİK AMAÇ, HEDEF VE FAALİYETLER

STRATEJİK AMAÇ 1 : Spor alt yapısının İl genelinde dengeli dağılımını sağlayarak,7,den 70e Halkımıza ve özellikle gençlere yönelik spor hizmetlerini yaygınlaştırmak,spor tesislerinin faaliyet yoğunluğunu artırmak mevcut tesislere ek olarak yenileri yaptırılarak gençlerimiz spor yapmaya teşvik edilecektir.

HEDEF 1.1: İlimiz, Merkez, İlçeler, Beldeler ve Köylerimizde bulunan sporcuların daha sağlıklı bir ortamda spor yapmalarını temin etmek için gerekli alt yapı çalışmaları yapılacaktır.

Faaliyet 1.1.1: İlimiz genelinde bulunan mevcut tesislerimizin fiziki durumları,donanımları ve personel envanterleri 2006 yılı sonuna kadar çıkarılacaktır.

Faaliyet 1.1.2: İlimiz Atatürk stadi atletizm pisti bakım ve onarımı 2006 yılı içinde yaptırılacaktır.

Faaliyet 1.1.3: İlimiz Amasra ilçesi Futbol sahasına 500 kişilik seyirci tribünü yaptırılacaktır.

Faaliyet 1.1.4: İlimiz Merkez Serdar ve Akçalı köylerinde yapımı başlatılan Futbol sahaları bitirilecektir.

Faaliyet 1.1.5: Abdipaşa Beldesi futbol sahası yapımına başlanacaktır.

Faaliyet 1.1.6: Federasyonların Ulusal organizasyonlarına talip olunarak ilimiz imkanları faaliyetlerin ilimizde yapılması sağlanacaktır.

Faaliyet 1.1.7: İlimizde bulunan spor kulüplerine malzeme yardımında bulunulacaktır.

Faaliyet 1.1.8: İlimizde semt spor sahaları yaygınlaştırılacaktır.

Faaliyet 1.1.9: İl Özel idaresi ile ortaklaşa proje dahilinde ilimiz genelinde bulunan köylerin spor sahalarına malzeme yardımı yapılacaktır.

Strateji : Belirtilen faaliyetlerin yapımında yerel yönetimler amatör spor kulüpleri ve İl Özel İdaresi ile işbirliği sağlanacaktır.

9. ÇEVRE

9.1. KURULUŞ İÇİ ANALİZ

Görevleri

08 Mayıs 2003 tarih ve 25102 Sayılı Resmi Gazete’de yayınlanan 4856 Sayılı Kanun’la kurulan Çevre ve Orman Bakanlığı taşra teşkilatının görevleri 08 Ağustos 2004 tarih ve 25547 Sayılı Resmi Gazete’de yayınlanan “Taşra Teşkilatının Görevleri, Çalışma Usul ve Esasları Hakkında Yönetmelik” ile belirlenmiştir.

Araç, Makina Parkı ve Teçhizat Durumu

TÜÇEV İktisadi İşletmesi’nce İl Müdürlüğümüze gönderilen 1 adet Ford Ranger marka hizmet otosu, 1 adet Toyota marka ve 2 adet ISUZU marka pikap, 1 adet traktör ile 1 adet RENAULT marka otomobil araç parkımızda bulunmaktadır. İl Müdürlüğümüz bürolarında 10 adet çeşitli model ve markalarda PC bilgisayar ve bunlara ait 5 adet yazıcı, 1 adet projeksiyon cihazı, 1 adet GPS, 2 adet kamera, 2 adet fotoğraf makinesi, 2 adet fotokopi makinesi, 1 adet atık sulardan numune alma seti ve 1 adet gürültü ölçüm cihazı bulunmaktadır.

Personel Sayısı ve Nitelikleri

İl Müdürlüğümüz bünyesinde fiilen; 7 teknik personel, 5 idari personel ve 12 işçi statüsünde personel çalışmaktadır.

Kadro Ünvanı	Adedi
İl Müdürü	1
Şube Müdürü V.	4
Mühendis	3
Biyolog	1
Orm. Muh. Memuru	4
Mutemet	1
Hizmet Vas. Şöfor	2
Vasıfsız İşçi	10
TOPLAM	26

Bina, Lojman, Diğer Sosyal ve Yardımcı Tesisler Durumu

Mülkiyeti Orman Genel Müdürlüğü’ne ait olan, İlimiz Tuna mahallesi Orman İşletme Müdürlüğü Sitesi içerisinde yer alan 8 oda, 1 mutfak bulunan tek katlı bir bina Müdürlüğümüz hizmet binası olarak kullanılmakta olup, ihtiyaca yetmemektedir.

Gerçekleştirilmiş Önemli Faaliyetler ve Projeler

A- Çevre Yönetimi ve ÇED Planlama Şube Müdürlüğü

- Çevre Kirliliği ile ilgili her türlü ölçüm, analiz ve kontroller yapılmaktadır.
- Çevre mevzuatı kapsamındaki tesislerin kurulması, faaliyete geçmesi ve üretimin her aşamasından atıkların nihai bertarafına kadar çevrenin korunması için Çevre Denetim Yönetmeliği çerçevesinde çevre denetimleri yapılmaktadır.
- Endüstriyel kaynaklı hava kirliliğinin azaltılması veya kontrol edilmesi için belirlenen hedef ve ilkeler doğrultusunda her türlü tedbiri almak, mevcut ve kurulacak tesislere emisyon ön izni ve emisyon izni verilmektedir.
- Motorlu Kara Taşıtlarından kaynaklanan hava kirliliğinin kontrolü, azaltılması ve önlenmesi için egzoz emisyon ölçümleri yaptırılıyor.
- Hava kirliliği ile ilgili olarak ölçüm, tespit ve kalite kriterlerini belirlemek, uygulamak ve uygulanmasının sağlanmasına yönelik çalışmalar yapılmaktadır.
- Yasaklanacak ve kullanımı kısıtlanacak kontrole tabi olan yakıtların denetimine ilişkin çalışmalar yapılmaktadır.

- g)** Evsel, endüstriyel, tıbbi ve özel atıkların nihai bertarafına kadar insan sağlığına ve çevreye zarar verecek şekilde doğrudan ve dolaylı biçimde salıcı ortama verilmesini önleyici çalışmalar yapılmaktadır.
- h)** Atıkların kaynağında en aza indirilmesi, sınıflara ayrılması, toplanması, taşınması, geçici depolanması, geri kazanılması, yeniden kullanılması, artırılması ve nihai bertaraf edilmesi için ilgili kuruluşlarla işbirliği yapılmaktadır.
- i)** Çevre korunması ve yer üstü ve yer altı su, deniz, toprak kirliliğinin önlenmesi amacıyla uygun teknolojiler aldirmek, arıtma sistemlerinin projelerini onaylamak ve atıksu arıtma tesisi kurdurtmak, atıksu arıtma tesisi kurdurtmak, atıksu deşarj izni verilmektedir.
- j)** Denizde kara kökenli kirlleticilerin sebep olduğu kirliliği önleyici tedbirler belirlenerek, deniz ekolojisini bozacak, deniz kirlenmesine sebep olabilecek her türlü faaliyette bulunan tesis işletmeler kuruluş aşamasından itibaren izlenecek ve denetimler yapılmaktadır.
- k)** ÇED Yönetmeliği gereği karar verilen projelerin inşaat/gerçekleşme, işletme ve işletme sonrası izlenmesi ve kontrolü yapılmaktadır.
- l)** Karasu-Kurucaşile kıyı kemsi 1/25.000 ölçekli çevre düzeni planının uygulanması izlenecek ve kontrolü yapılmaktadır.
- m)** Arazi kullanımının kontrol altına alınması için İlimize 1/100.000 ölçekli Çevre Düzeni Planı yapım işi 2005 yılında Bakanlığımızca ihale edilmiş ve 2006 yılı içerisinde tamamlanacaktır.
- n)** İlimize ait 2005 yılı "İl Çevre Durum Raporu" hazırlanmıştır.
- o)** İlimize ait 2005 yılı "İl Çevre Sorunları ve Öncelikleri Envanteri" hazırlanmıştır.
- p)** Bartın Çayı ve Kollarında Kirlilik Yükü Belirleme Projesi' ne yönelik yapılan çalışma tamamlanarak rapor hazırlanacak ve projeye AB hibe fonlarından kredi sağlanması için gerekli girişimlerde bulunmaktadır.
- r)** Sanayi ve İşyerlerine yönelik denetimler yapılmaktadır.
- s)** Çevrenin korunması, kirliliğin azaltılması ve olumlu tüketim alışkanlıklarının kazandırılmasına yönelik olarak okul öncesi ilköğretim okullarında Çevre Eğitimi verilmiştir.

B- Doğa Koruma ve Milli Parklar Şube Müdürlüğü

- a)** Doğa Koruma ve Milli Parklar Şubesi olarak, yıl içerisinde yaban hayatının ve korunan alanlarda olan kaçak işlemlerin önüne geçmek amacıyla koruma çalışmaları yapılmıştır. Alanlarımız belirli periyotlarla gezilerek devamlı kontrol edilmiştir. 4915 sayılı Kara Avcılığı Kanununun bize verdiği yetkiye dayanarak 3 adet avcıya kaçak ve usulsüz avcılıktan dolayı idari para cezası tahakkuk ettirilmiştir.
- b)** Avcı dernek başkanları ve üyeleri ile toplantılar düzenlenerek yeni çıkan ve kendileriyle ilgili kanun ve yönetmelikler anlatılmış yapılması gerekenler hakkında bilgiler verilmiştir. İlimiz dahilinde avcı eğitimi kursu açılması yönünde alt yapı çalışmaları yapılmış ve 5 adet avcı eğitimi kursu İlimiz Halk Eğitimi Müdürlükleri ile işbirliği içerisinde yapılmıştır. Kurslar sonunda 215 avcı eğitimi başarı ile tamamlamış ve belge almıştır. Önümüzdeki yıllarda da Avcı dernekleri işbirliği ile gelen talepler doğrultusunda kurs çalışmalarına devam edilecektir.
- c)** Av – Yaban hayatı ile ilgili olarak yaklaşık 100 civarında avlanmanın yasak olduğu yerleri belirtir tabela çalışmaları yapılmış olup, bu tabelalar araziye yerleştirilmiştir.
- d)** Bir Örnek Avlak çalışması Kumluca Beldesinde yapılmakta olup, sona gelmiştir. Ayrıca İl Müdürlüğü görev alanında bulunan ve önceden Sökü Yaban Hayatı Koruma Sahası olarak tesis edilmiş olan bu saha Bartın ve Karabük sınırları içerisinde kalmaktadır. Çevre ve Orman Müdürlüğünün kurulması ve Genel Müdürlüğümüzün talimatları sonucu, sahanın İl sınırları ile sınırlandırılarak statüsü de Yaban Hayatı Geliştirme Sahası olarak değiştirilerek hazırlanan rapor, Genel Müdürlüğe sunulmuştur.
- e)** Yine kuş popülasyonu ilimizde zenginleştirmek üzere 750 adet sülün, Genel Müdürlüğümüz tarafından tahsis edilmiş olup, Eylül ayı sonunda araziye yerleştirilmiştir.
- f)** 2005 yılı içerisinde av turizmi kapsamında organizasyonlar yapılmış olup, toplam 5 avcı turist İlimiz sınırlarında avlandırılmıştır. Bu faaliyet ile hem turizm faaliyeti sonucu yöre insanına ve ülkemize dışarıdan para girişi olmuş ve yine tarım alanlarına büyük zararlar veren domuz popülasyonu sayısı kontrol altında tutulmaktadır.
- g)** Alanının yarısı İlimiz sınırlarında bulunan Küre Dağları Milli Parkının Uzun Devreli Gelişim Planının yapılmasına yönelik olarak Bakanlık ve Genel Müdürlük nezdinde çalışmalar devam etmektedir. Milli Parka yönelik Aşağıçerçi Köyü Güzelleştirme Derneğinin tamamladığı UNDP(Birleşmiş Milletler Kalkınma Programı)

destekli proje kapsamında 85 değişik Milletten yaklaşık 200 civarında yerli ve yabancı görevli ilimizde iki gün konaklamış ve Milli parka yönelik tanıtım faaliyetlerine katılmışlardır. Yapılacak diğer projelere destek sözü vermişlerdir.

h) Çalışma alanında bulunan ve ihale edilmek suretiyle işletilmesi ihaleye kiraya verilen İnkum – 1 ve Balamba Mesire Yerleri denetim ve kontrollerimiz devam etmektedir. Bu iki mesire yerinden yılbaşından beri toplam 39.946,00 YTL kira geliri tahsil edilmiştir.

i) İnkum – 2 Mesire Yerinde de işletmecisi kirasını ödemediği için sözleşmesi feshedilmiş ve adli mercide tahliye davası açılmıştır, davanın sonuçlanması beklenmektedir. Mevcut Mesire Yerinde de hem yerli hem dışardan gelen insanlara tatil ve piknik yapma imkanları sunulmaktadır.

C- Ağaçlandırma ve ORKÖY Şube Müdürlüğü

AGM Şubesi:

a) İl Müdürlüğümüz çalışma alanı içinde kadastro yapılmış, mülkiyet problemi olmayan potansiyel ağaçlandırma, erozyon ve rehabilitasyon alanı olmadığı için 2005 yılında tesis çalışması yapılmamıştır. Geçmiş yıllarda tesis edilen sahalarda bakım çalışmalarına devam edilecektir.

İl Müdürlüğümüze 2005 yılı programı olarak 35.000,00 YTL, bu programa ek program olarak 15.000,00 YTL ödenek tahsis yapılmış ve program 48.093,00 YTL ve 385 hektar olarak bakım çalışmaları gerçekleştirilmiştir.

2004 yılında tesis edilen 122 hektarlık sahanın dikimi yapılmıştır. Bu sahaya 29.000 adet Çf (fıstıkçamı), 30.000 adet Çk(Karaçam) ve 650 adet dişbudak dikilmiş ve 27.555,00 YTL harcanmıştır.

Bunlarla birlikte İl Müdürlüğümüze ait 40,5 hektar büyüklüğündeki Karaçam Tohum Bahçelerinin bakımı yapılarak 8.535,00 harcanmıştır.

b) Ulus ilçesi Ağaköy' de Selami OĞUZ' a ait 18.79 dekarlık alandaki özel fidanlık için kuruluş raporu ve uygulama projesi tamamlanmış olup, uygulama başlamıştır. 66.820,00 YTL kredi tahsis edilmiş ve 28.400,00 YTL kredi 2005 yılı içinde kullanılmıştır.

c) Ulus ilçesi, Balıkcak Köyünde 8 hektarlık özel ağaçlandırma müracaatı aynı köyden Hasan BAKIR tarafından yapılmış olup, ceviz ve kestane türlerinin kullanılması ile tesis edilecek alan özel ağaçlandırma çalışması için ön etüt raporu hazırlanmış, ancak AGM' ce kullanılan türler uygun görülmemekle onaylanmamıştır. Projenin başka bir tür ile yapılması için ilgiliden şimdiye kadar yeni bir talep gelmemiştir.

D- ORKÖY Şubesi:

a) Orköy Genel Müdürlüğünce 2005 yılı için 138.420,00 YTL ferdi kredi tahsis edilmiş olup, bu kredi 2 başlık damızlık süt sığırcılığı projesi için kullanılmıştır.

Kredi kullanacak köy ve şahıs tespitleri yapılmıştır. 4 köyde (Kaman, Yıldız, Derecik, Sarıfasıl) 18 ünite olarak ferdi kredi kullanılmıştır.

b) Orköy Genel Müdürlüğünce 2005 yılında kooperatif kredisi olarak 199.000,00 YTL kooperatif kredisi tahsis edilmiştir. Bu miktar Kızıllar ile Zafer Köyleri Tarımsal Kalkınma Kooperatiflerine 188.655,78 YTL tutarında İş Makinası ve Ekipmanlarını almak üzere yıl içinde kullanılmıştır.

c) Ellibaş Kooperatifince önceki yıllarda 1.260.000,00 YTL Orköy kredisi kullanılarak yapılan 5 ton/ gün kapasiteli süt işleme tesisinin çalışmaları takip edilmektedir.

9.2. FIRSATLAR VE TEHDİTLER

Müdürlüğümüzce; Yasa ve Yönetmeliklerde belirtilen görevlerin yürütülebilmesi için, yeterli personele, gerekli araç-gerece ve parasal kaynağa ihtiyaç duyulmaktadır. Bu bağlamda;

- 1 İdari ve Mali İşler Şube Müdürüne,

- 1 Harita Mühendisi, 1 Şehir Bölge Planlamacısı, 2 Orman Mühendisi ve 1 Çevre Mühendisi olmak üzere en az 5 teknik personele, 5 idari personele ve 3 araç şoförüne,

- 1 adet portatif baca gazı analiz cihazına,

- 1 adet sabit hava kalitesi ölçüm cihazına,

- 1 adet pH metre ölçüm cihazına

ihtiyaç vardır.

9.3. STRATEJİK AMAÇ, HEDEF VE FAALİYETLER

9.3.1. ÇEVRE

STRATEJİK AMAÇ 1: Çevre ile ilgili veri ve bilgi iletişim sistemleri oluşturmak, çevrenin korunması ve iyileştirilmesine yönelik tedbirleri almak ve uygulamak suretiyle ilin çevre ve yaşam standartlarını yükseltmektir.

HEDEF 1.1: Çevreye ilişkin veri ve bilgi işletim sistemleri oluşturulacak, çevre izleme ve ölçüm altyapısı geliştirilecek, ilin çevre envanteri ve istatistik bilgileri içeren veri tabanı 2007 yılı sonuna kadar hazırlanacaktır.

Faaliyet 1.1.1: Çevre ile ilgili bilgi ve veriler 2006 yılı içerisinde ilgili kurumlardan temin edilerek gruplandırılacaktır.

Faaliyet 1.1.2: Gruplandırılan veriler konularına göre sınıflandırılarak tablolar oluşturulacak ve 2007 yılında Yerel Bilgi Bankasına teslim edilecektir.

HEDEF 1.2: Nehir ve göller ile sulama suyu, yeraltı ve yer üstü sulama suyundaki kirlenmenin önlenmesi ve su kalitesinin artırılması için gerekli önlemler alınacak, projeler geliştirilecek ve uygulanan projelerin devamı sağlanacaktır.

Faaliyet 1.2.1: Bartın Çayı ve kollarına atık sularını veren yerleşim ve işletmelerin arıtma tesislerinin yapılması amacıyla proje çalışmalarına devam edilecektir.

Faaliyet 1.2.2: Bartın İli sınırları içerisinde su kalitesinin artırılması için Mevzuatımız çerçevesinde çalışmalara devam edilecektir.

HEDEF 1.3: BİÖİ yetki alanları içerisindeki yerleşim yerlerinin Katı Atık Depolama Alanlarının yerleri, katı atık miktarları ve özellikleri 2007 yılı sonuna kadar tespit edilecektir.

Faaliyet 1.3.1: BİÖİ yetki alanı içerisindeki yerleşim birimlerinin katı atık miktarları ve özellikleri 2006 yılında tespit edilecektir.

Faaliyet 1.3.2: Katı Atık Düzenli Depolama Alanının yerinin belirlenmesine, belediyeler birliği çerçevesinde 2006 yılında başlanacak ve 2006 yılı sonuna kadar bitirilecektir.

Faaliyet 1.3.3: Belirlenen Katı Atık Düzenli Depolama Alanının projelendirilmesi ve inşasına 2006 yılında başlanacaktır.

HEDEF 1.4: Toprağın korunması ve erozyonun önlenmesi amacıyla ağaçlandırma, erozyon kontrolü ve rehabilitasyon çalışmaları yapılacak ve ağaçlandırma çalışmaları yapılırken ekonomik gelir getirebilecek türlerin dikimine öncelik verilecek, yerleşim birimlerinin ihtiyacı olan mesire alanı ve aktif yeşil alanların miktarı arttırılacaktır.

Faaliyet 1.4.1: Erozyona uğrayan alanlar ile ağaçlandırılacak alanlar 2007 yılı sonuna kadar tespit edilecektir.

Faaliyet 1.4.2: Ağaçlandırılacak sahalara dikilecek türlere uygun projelerin yapımına 2007 yılında başlanarak her yıl %10'unun projesi bitirilecektir.

Faaliyet 1.4.3: Projesi tamamlanan sahalara uygun ağaç türlerinin dikilmesine 2008 yılında başlanacaktır.

Strateji: Ağaçlandırma çalışmalarında, ekonomik gelir getirebilecek türlerin dikimine öncelik verilecektir.

HEDEF 1.5: Kum ve taş ocaklarının yer seçimi ve işletilmesinde bilimsel ölçütlere göre hazırlanmış çevresel etki değerlendirme raporları esas alınarak, gerekli düzenlemeler yapılacaktır.

HEDEF 1.6: BİÖİ yetki alanları içerisinde çevreye olumsuz etki yapabilecek mevcut tesis ve işletmelerin faaliyetleri incelenecek ve tespit edilen olumsuzlukları giderici gerekli önlemlerin alınması sağlanacaktır.

Faaliyet 1.6.1: Çevreye olumsuz etkisi olan mevcut tesis ve işletmelerin tespit çalışmaları yapılacaktır.

Faaliyet 1.6.2: Yeni kurulacak tesis ve işletmelerin çevreye olan etkilerinin değerlendirilmesine ilişkin çalışmalar sürekli yapılacaktır.

Faaliyet 1.6.3: Çevreye olumsuz etkisi olma ihtimali olan mevcut tesis ve işletmelerin denetimi etkin biçimde yapılacaktır.

Strateji: Çevre sorunlarının çözümü ile doğrudan ve dolaylı ilgisi olan kurum ve kuruluşlar arasında özellikle belediyeler ve köy muhtarlıkları ile işbölümü ve işbirliği sağlanmasına yönelik mekanizmalar geliştirilecek; çevre sorunlarının giderilmesinde Sivil Toplum Kuruluşlarının katılımı sağlanarak toplumsal uzlaşma ve katılıma önem verilecektir.

9.3.2. MEKANSAL GELİŞME VE FİZİKİ PLANLAMA

STRATEJİK AMAC 1: İl genelinde mekânsal gelişmeyi yönlendirecek, yaşam kalitesini yükseltecek ve uygulanabilir üst ve alt ölçekli planların yapılması ve uygulanmasını sağlamaktır.

HEDEF 1.1: İl genelini kapsayan 1/100.000 ölçekli Çevre Düzeni Planı 2006 yılı sonuna kadar tamamlanacaktır.

Faaliyet 1.1.1: 1/100.000 ölçekli Çevre Düzeni Planı yapım işi 2005 yılında Çevre ve Orman Bakanlığınca ihale edilmiş, 2006 yılı sonunda tamamlanacaktır.

Faaliyet 1.1.2: 1/100.000 ölçekli Çevre Düzeni Planı tamamlandıktan sonra alt ölçekli planların yapımına 2007 yılından itibaren başlanacaktır.

HEDEF 1.2: Üst ölçekli planlara uygun biçimde nakil ve toplulaştırmaları da kapsayacak uygulama imar planları hazırlanarak, yapılaşmanın planlı olarak gerçekleşmesi sağlanacaktır.

Faaliyet 1.2.1: Çevre Düzeni Planına uygun olarak, öncelik sırasına göre köylerin imar planları hazırlanacaktır.

Strateji: İmar planı yapımı öncelik sırası belirlenirken, köylerin nakil-toplulaştırma talepleri ve gelişme eğilimleri ile Çevre Düzeni Planı dikkate alınacaktır.

10. ORMAN

a) Bartın Orman İşletme Müdürlüğü Faaliyetleri :

Orman Varlığı Konusunda Genel Değerlendirme

Bartın Orman İşletme Müdürlüğü'nün 175154,6 ha genel sahası mevcut olup, sahanın 94478,3 ha ormanlık saha, 80676,3 ha'da orman dışı alanlardır. İşletme Müdürlüğü'nün toplam serveti 14.859.672,0 m³ yıllık artımı 339132 m³ yıllık ortalama eta 66399 m³'dür.

Orman Ürünleri Üretimi

Bartın Orman İşletme Müdürlüğü'nde 2004 yılında amenajman planlarına uygun olarak 69697 m³ dikili damga yapılarak üretime verilmiştir.

Ürün Cinsi	Miktarı
Tomruk	33461 m ³
Maden Direği	576 m ³
Sanayi Odunu	6337 m ³
Kağıtlık Odun	7351 m ³
Lif-Yonga Odunu	14633 Ster
Yakacak Odun	3897 Ster

Orman Köylerinin Sayısı

Bartın Orman İşletme Müdürlüğü'ne bağlı 224 adet orman içi ve bitişiği köy mevcuttur. 2004 yılında orman köylerinin kalkındırma kooperatiflerine kanuni hak olarak 7883 m³ tomruk ve sanayi odun satışı yapılmıştır.

Fidan Üretimi

Bartın Orman İşletme Müdürlüğü sınırları dahilinde Baraj havzasında kalan eski fidanlıkta 45.000 adet fidan üretimi yapılmıştır. Ayrıca fidan üretimi amacıyla 140 kg tohum ekilmiştir.

Ormandaki Gençleştirme Faaliyetleri

Bartın İşletme Müdürlüğü'nde 2004 yılında 43 ha sahada sun'î gençleştirme ve 6 ha sahada da tabi gençleştirme, 133 ha saha da sıklık bakım çalışmaları, 169 ha sahada gençlik bakımı, 180 ha sahada kültür bakımı, 240 ha sahada ilk aralama bakımı, 215 ha sahada rehabilitasyon çalışmaları gibi faaliyetler yapılmıştır.

Orman Yangınlarıyla Mücadele Çalışmaları

Bartın Orman İşletme Müdürlüğü sınırları dahilinde 2004 yılında küçük çaplı 8 adet orman yangını meydana gelmiş olup, bu yangınlar örtü yangını şeklinde olmuş ve anında müdahale ile söndürülmüştür. İşletme bünyesinde 1 adet, arazöz, 1 adet dozer ve 1 adet greyder mevcut olup, yangın söndürme ekipleri ile birlikte yangın sezonu boyunca hazır vaziyette beklemektedir.

Orman Ürünleri İşleyen Atölye ve Fabrikaların Sayıları ve Kapasiteleri

Bartın Orman İşletme Müdürlüğü'ne bağlı 500 civarında irili ufaklı çekici, marangoz atölyesi, hızar ve şerit ile orman ürünü işleyen küçük çaplı fabrikalar mevcuttur. Bu tesislerin yıllık toplam kapasiteleri yaklaşık 40.000 m³ civarındadır.

b) Ulus Orman İşletme Müdürlüğü Faaliyetleri :

Orman Varlığı

Ulus Orman İşletme Müdürlüğü'nün Bartın İli mülki hudutları içerisinde kalan kısmında 32417,5 ha ormanlık saha, 19387 ha açıklık saha olmak üzere toplam 51804,5 ha genel sahası bulunmaktadır.

Orman Ürünleri Üretimi

İşletme Müdürlüğü'nce 2004 yılında 11.083 m³ yakacak, 4.577 ster lif yonga, 659 ster yakacak odun üretilmiş olup, 10539 m³ yakacak, 4.577 ster lif yonga, 659 ster yakacak odun satışı gerçekleştirilmiştir.

Orman Köylerinin Sayısı

İşletme Müdürlüğü'nce Bartın ili sınırları kalan kısmında 31/a kapsamında 22 köy, 32/a kapsamında 17 köy olmak üzere 39 adet orman köyü bulunmaktadır. Bu köylere 2004 yılı içerisinde 14.150 ster (K.T.H.) yakacak odun ile 1267 m³ yakacak emvali verilmiştir.

Fidan Üretimi

Fidan üretimleri Ağaçlandırma Genel Müdürlüğüne bağlı Fidanlık Müdürlüklerince gerçekleştirilmektedir.

Orman Gençleştirme Faaliyetleri

2004 yılında 35 ha gençlik bakımı, 17 ha kültür bakımı, 40 ha rehabilitasyon bakımı, 286 ha ilk aralama bakım çalışmaları yapılmıştır.

Orman Yangınlarıyla Mücadele Çalışmaları

2004 yılında orman yangını önleme çalışmalarında 52 adam/ay çalışma gerçekleştirilmiştir.

Orman Ürünleri İşleyen Sanayi Tesisleri

İşletme Müdürlüğü'nün Bartın İlini kapsayan kısmında mevcut atölye, fabrika sayısı ve kapasiteleri aşağıdaki gibidir :

Tesisin Adı	Adedi	Kapasitesi (m³)
Atölye-Şerit	11	3100
Fabrika	9	84000

11. BAYINDIRLIK

11.1. KURULUŞ İÇİ ANALİZ

Görevleri

Bayındırlık ve İskan Bakanlığının taşra teşkilatı olarak görev yapan kuruluşumuz 1991 yılında Bartın'ın il olmasından sonra 1992 yılında ilimizde çalışmalarına başlamıştır.

Genel Bütçeye dahil kuruluşlarla, Özel İdarelere ait bina ve tesislerin ihtiyaç programı,proje, keşif ve inşaatlarını yapmak veya yaptırmak, afetle ilgili daimi iskan yerleşimlerinde ve belediye mücavir alan sınırları dışında kalan alanlarda bulunan yerleşim birimleri ile ilgili imar planlarını ve altyapı tesis planlarını ve bunlara ait etüt, harita, proje ve keşifleri yapmak veya yaptırmak, re'sen onaylamak veya onaylanmasını sağlamak inşaat işlerini yapmak veya yaptırmak kuruluşumuzun başlıca görevleri arasındadır.

Teşkilat Yapısı

Bayındırlık ve İskan Bakanlığı 81 ilde Bayındırlık ve İskan Müdürlüğü olarak örgütlenmiştir.

Araç ve Makina Durumu

Halen faal durumda bulunan 1994 model Tofaş Şahin marka otomobil, İl Özel İdare Müdürlüğü tarafından tahsis edilen 1994 model Opel Vectra ve 1997 model Renault marka otomobil ile hizmet verilmektedir. Müdürlüğümüzde kısmen bilgisayar sistemi mevcut olup, ADLS ve İnternet bağlantısı mevcuttur.

Personel Sayısı ve Nitelikleri

Müdürlüğümüz bünyesinde halen 17 tanesi Genel İdari Hizmetler, 20 tanesi Teknik Hizmetler kadrosunda olmak üzere toplam 37 personel görev yapmaktadır.

Kadro Ünvanı	Adedi
İl Müdürü	1
İl Müdür Yardımcısı	2
Şube Müdürü	4
Şef	1
Elektrik Mühendisi	1
Makine Mühendisi	2
Jeoloji Mühendisi	1
İnşaat Yüksek Mühendisi	1
İnşaat Mühendisi	2
Mimar	1
Tekniker	5
Teknisyen	4
Ayniyat Saymanı	1
Teknik Ressam	1
Sivil Savunma Uzmanı	1
Şoför	1
İşçi	4
TOPLAM	33

Bina, Lojman ve Diğer Tesisler

Müdürlüğümüz 2001 yılı Kasım ayında ihalesi yapılarak 2002 yılı Ekim ayı itibariyle tamamlanarak hizmete açılan Bayındırlık ve İskan İl Müdürlüğü Laboratuvar ve Hizmet binasında hizmetine devam etmektedir. Binamız zemin+2 katlı olup, uzun bir süre ihtiyacımıza cevap verecek kapasitededir.

Gerçekleştirilmiş Önemli Faaliyetler ve Projeler

A) Yapı İşleri Genel Müdürlüğü: Çizelgede verildiği üzere İl Bütçesinden 2 adet, Genel Bütçeden 7 adet muhtelif 2 adet işin denetimi yapılmaktadır.

B) Teknik Araştırma ve Uygulama Genel Müdürlüğü: Uygulama İmar Planları, Mevzii İmar Planları, Kıyı Kenar Çizgisi, Köy Yerleşik Alan Tespiti ve İnşaat Ruhsatları ile ilgili çalışmalar yapılmaktadır. Kaçak ve ruhsatsız yapılaşmaların önlenmesi için gerekli çalışmalar yapılmış olup, 2005 yılında 15 adet binaya işlem yapılmıştır.

C) Afet İşleri :

-İlimiz Merkez Arıt Beldesi (8 haksahibi) ve Çamlık Köyü(3 haksahibi) İle Ulus İlçesine bağlı Karadiken Köyü (17 haksahibi) haksahipleri için seçilen yeni yerleşim yerlerinin işlemleri tamamlanmış olup, ödenek ayrılmasına müteakip konutların inşaatına (Evini Yapana Yardım yöntemiyle) başlanabilecektir.

-İlimiz Merkez İlçeye bağlı Aşağıdere Köyünde 2004 yılında meydana gelen heyelan afeti nedeniyle 9 konut nakil edilmiş olup, heyelanın meydana geldiği Yağbalı Mahallesi için 22/04/2005 tarih ve 2005/8775 Sayılı Bakanlar Kurulu Kararı alınmış ve bu karar mahallinde ilan edilmiştir. Konutları nakil edilen afetzedelerin haksahipliği çalışmaları devam etmektedir.

-İlimiz Ulus İlçesine bağlı Kumluca Beldesinde yaptırılan 204 Afet Konutu ile Merkez İlçeye bağlı Kozcağz Beldesinde yaptırılan 110 Afet Konutu ve Merkez-Aladağ Mahallesinde yaptırılan 22 Afet Konutunun kat mülkiyeti işlemleri tamamlanmış olup, konutların ipotekli olarak afetzede adına tescilleri için yazılarımız Tapu Sicil Müdürlüklerine yazılmıştır.

-Bakanlığımız talimatı üzerine, konut alan haksahiplerinin borçlarının takibi de Müdürlüğümüzce yapılmaya başlanmıştır.

D) Ulus-Altaşlar: Ulus ilçesine bağlı muhtelif köylerden haksahibi kabul edilen toplam 80 hak sahibi için seçilen ve şahıs arazisi olan Altaşlar mevkiinin kamulaştırma işlemleri 2001 yılı sonu itibariyle tamamlanarak Maliye Hazinesi adına tescili yaptırılmış ve 80 adet afet konutunun yapımına başlanmıştır. İnşaatın fiziki durumu %95 seviyesinde olup, Ödenek tahsis edildiğinde 2006 yılı içinde hak sahiplerine verilecektir.

Müdürlüğümüz önümüzdeki 3 yıl içinde kamu kurum ve kuruluşlarının ihtiyaçları doğrultusunda yapılacak olan yeni bina ve mevcut binalarının onarımları ile ilgili olarak yapılması gereken her türlü çalışmayı mevcut imkanları dahilinde yapılmasının yanı sıra imar ve afet işleri ile ilgili olarak,

İŞİN ADI	KEŞİF YILI	1.KEŞİF BEDELİ (YTL)	İLAVELİ KEŞİF BEDELİ (YTL)	EN SON ÖDENEN (YTL)	TENZİLATI %	NAKDİ GERÇ. %	FİZİKİ GERÇ. %
BARTIN JAND. KOM.'LIĞI 20 DAİRELİ SB./AST SB.LOJ.İNŞ.	2002	600.000,00	779.460,00	718.000,00	56,14	98	60
BARTIN-ULUS-ALTAŞLAR MEVKİİ 80 ADET AFET KONUTU İNŞAATI	2002	2.640.000,00	---	2.032.324,00	56,10	95	95
BARTIN 150 YATAKLI DEVLET HASTANESİ İKMAL İNŞAATI		2.800.000,00	---	7.276.986,00	7,15	100	100
BARTIN GÖĞÜS HASTALIKLARI HASTANESİ EK BİNA İNŞAATI		350.000,00	453.000,00	1.389.684,00	9,10	100	100
AMASRA SAHİL GÜVENLİK KOM.BİRLİK BİNA ONARIMI		146.456,00	---	146.456,00	---	100	100
HASANKADI JANDARMA KARAKOL BİNASI VE TESİSLERİ İNŞAATI	2005	653.000,00	---	---	---	---	---
BARTIN HÜKÜMET KONAĞI (ADLİYE BİNASI) İNŞAATI	2000	2.000.000,00	---	965.458,00	12,10	20	20

EMNİYET YAPILARI (İÇİŞLERİ BAKANLIĞI EMNİYET GENEL MÜDÜRLÜĞÜ YATIRIMLARI)

BARTIN EMNİYET MÜDÜRLÜĞÜ HİZMET BİNASI İNŞAATI	2000	2.500.000,00	---	3.381.866,00	19,94	75	75
BARTIN EMNİYET MÜDÜRLÜĞÜ 100 DARELİ POLİS LOJMANI İNŞ.	2000	1.500.000,00	426.750,00	3.575.832,00	25,05	85	95

MİLLİ EĞİTİM YAPILARI

BARTIN MERKEZ CUMHURİYET İLKÖĞRETİM OKULU İNŞAATI	2004	897.000,00	---	897.000,00	---	100	100
---	------	------------	-----	------------	-----	-----	-----

SAĞLIK YAPILARI

BARTIN ESKİ DEVLET HASTANESİ BİNASININ SAĞLIK MÜDÜRLÜĞÜ VE BAĞLI ÜNİTELERE DÖNÜŞTÜRÜLME İŞİ	2005	653.000,00	---	---	---	95	95
---	------	------------	-----	-----	-----	----	----

11.2. STRATEJİK AMAÇ, HEDEF VE FAALİYETLER

11.2.1. MEKANSAL GELİŞME VE FİZİKİ PLANLAMA

STRATEJİK AMAÇ 1: İl genelinde mekansal gelişmeyi yönlendirecek, yaşam kalitesini yükseltecek ve uygulanabilir üst ve alt ölçekli planların yapılması ve uygulanmasını sağlamaktır.

HEDEF 1.1 : İl genelini kapsayan 1/100.000 ölçekli Çevre Düzeni Planı 2006 yılı sonuna kadar tamamlanacaktır.

Faaliyet 1.1.1:2006 yılı içinde Çevre Düzeni Planı yapım işi ihale edilmiş olup, plan sınırı içindeki tüm veriler toplanacaktır.(Jeolojik yapı, çayır, mera, orman, tarım alanları, dere yatakları vb. mevcut alan kullanımları ve coğrafi bilgi sisteminde kullanılacak hava fotoğrafları ile kurum ve kuruluş görüşleri, eğitim ve talepleri).

Faaliyet 1.1.2:2006 yılı içinde elde edilen veriler analiz edilecek ve sentezlenecektir.

HEDEF 1.2 : 2008 yılı içinde 1/25.000 ölçekli Çevre Düzeni Planları tamamlanacaktır.

Strateji:İl Çevre Düzeni Planı;onay merciince onaylandıktan sonra yerleşim yeri seçiminde jeolojik ve jeoteknik etüdlere uyulacaktır.

Strateji:İlin coğrafi bilgi sistemi ve devamında oluşturulacak Çevre Düzeni Plan, yerel bilgi bankasında kullanılacaktır.

HEDEF 1.3 : Üst ölçekli planlara uygun biçimde nakil ve toplulaştırmaları da kapsayacak uygulama imar planları hazırlanarak, yapılaşmanın planlı olarak gerçekleşmesi sağlanacaktır.

Faaliyet 1.3.1: Çevre Düzeni Planına uygun olarak, her yıl 3 köy olmak üzere öncelik sırasına göre Kıyı kesimindeki kadastro tamamlanmış köyler ile Karayolu bakımındaki yollara cephesi olan köylerin uygulama imar planı hazırlanacaktır.

Faaliyet 1.3.2: Nakil ve toplulaştırma yapılacak köylerimize arsa ve proje üretimi konusunda destek verilecektir.

Faaliyet 1.3.3:Yapılaşma talebi yoğun olan ve kadastro tamamlanmış köylerden başlamak üzere, 10 köyün köy yerleşme planı yapılacaktır.

Faaliyet 1.3.4: Kadastro bulunan köylerin her yıl 10 köy olmak üzere 30 adedinin köy yerleşik alan tespitleri yapılacaktır.

Faaliyet 1.3.5: Arıönü Muğada sahil kesimi 1/1.000 ölçekli halihazır haritası, kıyı kenar çizgisi tespiti ile imar planı ve 18.madde uygulaması revize edilecektir.

Faaliyet 1.3.6: Çakrazşeyhler ve Çakrazova Köylerinin uygulama imar planı revizyonu ve 18.madde uygulaması yapılacaktır.

Faaliyet 1.3.7: Kıyı kesimindekilere öncelik verilmek üzere ilimiz sınırları içerisindeki 1.derece doğal ve arkeolojik sit alanlarının koruma amaçlı planlarının yapılması.

Strateji: Uygulama İmar Planı yapımı öncelik sırası belirlenirken, üst ölçek planları kararlarına uyulacaktır.

HEDEF 1.4 : Dağınık ve kaçak yapılaşmaların engellenmesi ile yapılaşmada mimari estetiğe ve yerel mimari özelliklere özen gösterilmesi sağlanacaktır.

Faaliyet 1.4.1:Üç seçenekli kırsal tip yapı projeleri (konut.samanlık,3-5-10 ahır projeleri) 2008 yılına kadar oluşturulacaktır.

Faaliyet 1.4.2:Kaçak yapıların tespit çalışmalarına devam edilecektir. Hazır tip projelerine uygun yapılaşmalar teşvik edilerek, kaçak yapılaşmaların engellenmesi amacıyla gerekli yaptırımlar uygulanacaktır.

11.2.2. DOĞAL AFETLER

STRATEJİK AMAC 1: İlimizde meydana gelebilecek olası doğal afetlerin yol açacağı can ve mal kayıplarını en aza indirmek için afet bilinci, teknik bilgi, donanım ve koordinasyonun kent kültüründe altyapısını hazırlamaktır.

HEDEF 1.1 : Afet öncesinde, sırasında ve sonrasındaki tüm çalışmaları ve uygulamaları planlayan, uygulanabilir Afetler Acil Yardım Planı hazırlanarak, ilgili kurum ve kuruluşlara dağıtımı yapılmış ve planda oluşabilecek değişiklikler kurumlar arası işbirliği ile devamlı takip edilerek güncelliği sağlanacaktır.

HEDEF 1.2 : Bartın İli genelinde afet riski taşıyan yerlerin ve türlerinin tespiti Afet İşleri Genel Müdürlüğü bünyesinde yapılarak, doğal afet risk haritası 1/25.000 ölçekli harita üzerinde oluşturulmakta olup, 2006 yılı sonunda tamamlanacaktır.

HEDEF 1.3 : BİÖİ'nin görev alanına giren kamu binalarının yeterli afet güvenliğine kavuşturulması için gerekli çalışmalar stratejik plan dönemi içinde tamamlanacaktır.

Faaliyet 1.3.1:BİÖİ görev alanındaki bölgeye ait tüm kamu binalarının jeolojik altyapı ve inşaat yapı envanteri üç yıl içerisinde çıkarılacaktır.

HEDEF 1.4 : Afetlere dayanıklı yapı tasarımı uzmanlık gerektirdiğinden, yetkin mühendislerin görev yapacağı Yapı Değerlendirme Merkezi oluşturulacak, ilgili kurum ve kuruluşlarla işbirliği yapılarak inşaat sektöründe çalışan usta ve işçilerin eğitilmesi sağlanacaktır.

Faaliyet 1.4.1:İlgili meslek odaları ile görüşerek öncelikle inşaat ustalarına olmak üzere 6 aylık mesleki (proje okuma, kalıp, donatı vs.) kurslar açılacaktır.

Strateji: Doğal afet riski taşıyan bölgelerin özelliklerine göre, kamu kurum ve kuruluşları, yerel yönetimler, sivil toplum kuruluşları ile işbirliği yapılacaktır.

12. SOSYAL HİZMETLER

12.1. KURULUŞ İÇİ ANALİZ

Sosyal Hizmet; kişinin kendi bünyesi veya çevre şartlarından doğan, maddi ya da manevi olumsuzluklarını gidermek, tedavi etmek ve önlemek için götürülen sistemli hizmetler bütünüdür.

Sosyal Hizmet'in amacı;

- 1-İnsanların problem çözme ve baş etme kapasitelerini geliştirme.
- 2-İnsanlara kaynak hizmet ve şanslar tanıyan sistemler ile insanları bağlantılandırmak.
- 3-Bu sistemlerin etkili ve insancıl çalışmasını geliştirmek.
- 4-Sosyal politikanın geliştirilmesine ve işletilmesine katkı vermek

olarak ifade edilebilir.

Sosyal Hizmet insanlara;

- 1-İhtiyaç duydukları ve hakları olan kaynaklara ulaşmalarında,
- 2-Problemlerini çözme kapasitelerini geliştirmelerinde
- 3-Müracaatçılara hizmet sunanların gelişimini destekleme yolu ile örgütlerin gelişmesini teşvikte,
- 4-Özel ve Kamu Kurumlarında sosyal sağlık ve çevresel politikaları etkileyerek destek sağlar.

Bu amaçlar doğrultusunda İl Müdürlüğüne bağlı Aile Danışma Merkezi, Gözde Birsöz Çocuk Yuvası ve 75. Yıl Huzurevi olmak üzere üç kuruluş mevcuttur.

Personel Sayısı ve Nitelikleri**İL SOSYAL HİZMETLER MÜDÜRLÜĞÜ PERSONEL TABLOSU**

SIRA NO	ADI SOYADI	UNVANI	GÖREV UNVANI
1	ADEM KARAMEŞE	İL MÜDÜRÜ	İL MÜDÜRÜ
2	ZEKERİYE DAL	İL MÜD.YRD.	İL MÜD.YRD.
3	DİLEK BAŞEL	AYNİYAT SAYMANI	AYNİYAT SAYMANI
4	OKTAY ÇAMŞUL	HİZMETLİ	MUTEMET VE SATIN ALMA MEM.V
5	RAŞİT ÇELİK	HİZMETLİ	AMBAR MEMURU V.
6	TURGUT AYNAGÖZ	KALORİFERCİ	AYNİYAT SAY.YRD.V.
7	NURTENÖZEN	MEMUR	MEMUR(DSİ' den geçici görevli)
8	MEHMET BAKIŞ	MEMUR	MEMUR
9	HACER ÇİNAL	BİLGİSAYAR İŞLET.	BİLGİSAYAR İŞLET.
10	VOLKAN AYDIN	VERİ KOOR. HAZ.	VERİ KOOR. HAZ.
11	ERGİN KELLEÇİOĞLU	HİZMETLİ	HİZMETLİ
12	FATİH AŞIK	ŞOFÖR	ŞOFÖR

GÖZDE BİRSÖZ ÇOCUK YUVASI PERSONEL TABLOSU

UNVANI	GÖREVİ	KADROLU	GEÇİCİ GÖREVLİ	TOPLAM
SOSYAL HİZ. UZM	KURULUŞ MÜDÜR V	--	1	1
SOSYAL HİZ. UZM	KURULUŞ MÜDÜR YARD V	--	1	1
SOSYAL HİZ.UZM	SOSYAL HİZMET UZMANI	-	1	1
ÇOCUK.GELİŞİM.UZMANI	ÇOCUK GELİŞİM UZMANI	1	-	1
ÖĞRETMEN	ÖĞRETMEN	1	5	6
ÇOCUK EĞİTİCİSİ	ÇOCUK EĞİTİCİSİ	1	-	1
HEMŞİRE	HEMŞİRE	3	-	3
MEMUR	MEMUR	1	-	1
HİZMETLİ	AYNİYAT SAYMAN MUT.V	1	-	1
HİZMETLİ	BÜRO MEMURU	1	-	1
HİZMETLİ	ŞOFÖR	--	1	1
TOPLAM		9	9	18

75. YIL HUZUREVİ MÜDÜRLÜĞÜ PERSONEL LİSTESİ

SIRA NO	ADI - SOYADI	UNVANI	GÖREVİ
1	ADEM ERDOĞAN	ÖĞRETMEN	KURULUŞ MÜDÜR V.
2	ALİ EKBER KALE	ÖĞRETMEN	KURULUŞ MÜD. YRD.V.
3	KADİR DAL	SOSYAL ÇALIŞMACI	SOSYAL ÇALIŞMACI
4	MURAT KOZANOĞLU	TABİP	TABİP
5	MERİHHAN BASANÇELEBİ	HEMŞİRE	HEMŞİRE
6	ZELİHA GÜLŞEN	HEMŞİRE	HEMŞİRE
7	CEVAT CARLIOĞLU	ÖĞRETMEN	ÖĞRETMEN
8	EMİN BAYAR	ÖĞRETMEN	ÖĞRETMEN
9	AYTEKİN GÜNAY	MEMUR	MEMUR
10	HÜSNİYE UZUN	MEMUR	MEMUR
11	SAKİNE TAŞATAN	HİZMETLİ	AYNİYAT SAY. MUT. V.
12	YILDIRAY BAKAÇ	HİZMETLİ	ŞOFÖR

AİLE DANIŞMA MERKEZİ MÜDÜRLÜĞÜ PERSONEL LİSTESİ

SIRA NO	ADI - SOYADI	UNVANI	GÖREVİ
1	ADEM KARAMEŞ	İL MÜDÜRÜ	KURULUŞ MÜDÜRÜ
2	TARIK ÖZDEMİR	SOSYAL HİZMET UZMANI	SOSYAL HİZMET UZMANI
3	ERCAN ŞAHİN	SOSYAL HİZMET UZMANI	SOSYAL HİZMET UZMANI
4	KADER UZUN	SOSYAL HİZMET UZMANI	SOSYAL HİZMET UZMANI

İl Sosyal Hizmetler Müdürlüğünün Gerçekleştirdiği Önemli Faaliyetler ve Projeler

- Bağlı kuruluşlarımızın denetimi, oryantasyonu,
- Evlad Edinme,
- Koruyucu Aile,
- Korunmaya Muhtaç Çocukların tespiti ve sunulacak hizmet modelinin uygulanması,
- Sosyo-ekonomik yönden yoksunluk yaşayan yaşlıların tespiti ve sunulacak hizmet modelinin uygulanması,
- Özürlü vatandaşlarımızın tespiti ve sunulacak hizmet modelinin uygulanması,
- Ayni-Nakdi yardım hizmetleridir.

Bu hizmet türlerinden Ayni-Nakdi yardım da Bartın İl Sosyal Hizmetler Müdürlüğü olarak yıl içerisinde ortalama 25 aileye yardım yapılmakta olup, bu hizmet modelinde ve Koruyucu Aile hizmetinde kurumumuz, Koruyucu ailelerimize düzenli olarak ödeme yapabilmesi için ödeneğe ihtiyaç duymaktadır.

Ayrıca 2005 yılı içerisinde Müdürlüğün bünyesinde Aile Danışma Merkezi Müdürlüğü de faaliyete geçmiştir.

Aile Danışma Merkezlerinde; aile hayatının geliştirilmesi ve güçlendirilmesi yoluyla ailenin refahı, mutluluğu ve bütünlüğünün sağlanması, uyumlu aile ilişkilerine katkıda bulunulması, aileyi bir arada tutan bağların kuvvetlendirilmesi, aile üyelerinin kişiliklerinin sağlıklı biçimde gelişmesi, birey olma potansiyellerinin güçlendirilmesi ve toplumsal yaşama uyumlarının sağlanması, sağlıklı çocuk yetiştirme bilgi ve becerilerinin geliştirilmesi ile aile sisteminde özgürlük, sorumluluk ve toplumsal değerler arasında bir denge sağlanması amaçlanmaktadır.

Söz konusu merkezlerde bu amaçlara uygun olarak; evliliğe hazırlık, eşler arası uyumsuzluk, tek ebeveynlik, ebeveyn-çocuk ilişkisinde doğan sorunlar, aile içi rol ve sorumlulukların dağılımı, yaşlı ve engelli üyelerin bakımı, boşanma öncesi ve sonrası yaşanan sorunların giderilmesi vb. konularda ailenin kendi kendine yeterli hale gelmesi yönünde mesleki çalışmalar geliştirilerek sürdürülmesi planlanmaktadır.

Yukarıda belirtilen hizmetlere ihtiyaç duyan ailelerimize yönelik İl Sosyal Hizmetler Müdürlüğümüze bağlı olarak açılan ve tefrişatı yapılan Aile Danışma Merkezi Müdürlüğünde halen üç tane Sosyal Hizmet Uzmanı görev yapmaktadır. Ancak Aile Danışma Merkezi gibi çok yönlü sorunlarla ilgilenen kuruluşlarda sosyal hizmet uzmanının yanında farklı meslek gruplarına da(Avukat, Psikolog, Doktor vb.) ihtiyaç duyulmaktadır. Söz konusu personelin kadrolu olarak istihdam edilmesi günümüz şartlarında pek mümkün değildir. Ancak verilen hizmetin kaliteli olması açısından ilerde farklı kurumlarda görev yapan meslek elemanlarının görevlendirilmeleri ve ya ek-ders karşılığı çalıştırılmaları durumunda kurumumuzun ödeneğe ihtiyacı olacaktır.

Gözde Birsöz Çocuk Yuvası Müdürlüğünün Gerçekleştirdiği ve Yürütmekte Olduğu Faaliyetler;

Gözde Birsöz Çocuk Yuvası Müdürlüğü bahçe içerisinde iki ayrı binadan oluşmaktadır. Çocuk yuvası olarak kullanılan binalar daha önce Su İşletmesi ve lojman olarak kullanılmakta iken, önce Kreş ve Gündüz Bakımevi olarak düzenlenmiştir. 1998 yılında ise Kreş ve Gündüz Bakımevi kapatılarak 0-6 yaş grubu çocuk yuvasına dönüştürülmüştür. Bir yıl sonrada kreş binası tadilat yapılarak 7-12 yaş grubu Çocuk Yuvası olarak faaliyete geçirilmiştir. Kuruluşumuz 69 kapasiteli 0-12 yaş çocuk yuvası olup, 71 çocuğa hizmet vermekteyken, Genel Müdürlüğümüzün 27.09.2005 tarih ve 168 sayılı oluru ile; 0-6 yaş grubu çocuk yuvasına dönüştürülmüştür. Kuruluşumuzda korunma ve bakım altında bulunan 7-12 yaş grubu tüm çocuklarımızın nakilleri yapılmıştır. Halen Kuruluşumuzda 19`u fiilen olmak üzere, 24 kayıtlı çocuğumuz bulunmaktadır.

Kuruluşumuzun misyonu, beden, ruh ve ahlak gelişimleri, güvenlikleri tehlikede olan, anne veya babası bilinmeyen veya hayatta olmayan, ailesi tarafından terk edilen, ihmal ve istismara uğrayan çocukları korunma ve bakım altına alarak sağlıklı bireyler olarak topluma kazandırmaktır.

Kurum, izlediği politikalar çerçevesinde mevcut binalarında topluma önce kreş ve gündüz bakımevi olarak hizmet vermekteydi. İlimizde korunmaya muhtaç çocuklara yönelik Çocuk yuvasına duyulan ihtiyaçtan dolayı, 1998 yılında önce 0-6 yaş çocuk yuvası faaliyete geçmiştir. 2000 yılında hizmet alanı genişletilerek 0-12 yaş çocuk yuvasına dönüştürülmüştür. Genel Müdürlüğümüzün 27.09.2005 tarihli yazısına kadar 0-12 yaş grubu çocuk yuvası olarak hizmet vermeye devam etmiştir.

Kuruluşumuz binaları 0-6 da 34 ve 7-12 yaş grubunda 40 kapasite ile şehir merkezinde bir mahalle içindedir. Kurumun iç ve dış mekanının fiziksel yetersizliği ve mahalle içinde olması nedeniyle çevredeki mahalle sakinleri ve esnafında zaman zaman olumsuz olarak etkilemekte, bu durum kuruluşun hedef kitlesi olan çocukların, mahalle sakinlerini olumsuz yönde etkilemesine neden olmuştur. 7-12 yaş grubuna devam eden 40 çocuğun çevredeki ilköğretim okullarına dağıtılmasına rağmen aynı sınıfa ve aynı okula düşen öğrenci sayısının yüksek olması, okulda da diğer çocuklarla kaynaşmayıp yuva arkadaşları ile birleşip birlikte hareket etmeleri, öğrenim ve okuldaki başarılarını etkilemiştir.Bu olumsuzluklar kuruluşun yüklendiği misyon çerçevesinde, kuruluşun izlediği politikaları etkilemiş ve performansında zaman zaman aksamalara sebep olmuştur. Kuruluşun gelecekte bu fiziksel ve çevresel koşullarla 0-12 yaş grubu hedef kitlesine hizmet vermesinin bir takım olumsuzluklara yol açacağı analiz edilerek Genel Müdürlüğümüzün 04.07.2004 tarih 1554 sayılı yazısı ile kuruluşumuz 0-6 yaş grubu çocuk yuvasına dönüştürülmesi uygun bulunmuştur.

Kuruluşumuzda fiilen bakım ve korunma altında bulunan 19 çocuğumuzdan okul öncesi yaş grubunda olan 8 çocuğumuz ilimizde bulunan ana okullarına, okul çağında olan 7 çocuğumuzdan 5'i ise ilköğretim okullarının 1. sınıflarına devam etmektedir. Zihinsel yetersizlikleri nedeniyle normal öğrenimlerine devam edemeyecek konumda bulunan 2 çocuğumuz ise İl Millî Eğitim Müdürlüğüne bağlı olarak hizmet veren Umud İlköğretim Okuluna devam etmektedir.

Çocuklarımızdan 8'i gönüllü aile hizmetinden yararlanmaktadır. Bu çocuklarımız Gönüllü Aileleri tarafından düzenli olarak izinli alınmaktadır.

Kuruluşumuzda bir müdür, bir müdür yardımcısı, çocuk gelişimcisi, sosyal hizmet uzmanı, çocuk eğitici, 3 hemşire, 5 öğretmen, 1 memur, 3 hizmetli, 17 şirket personeli ile hizmet vermektedir.

Hedef kitleye daha iyi hizmet vermek için Kuruluşumuzun fiziki koşullarının iyileştirilmesi amacıyla iki binaya yeterli gelmeyen kalorifer kazanı değiştirilmiş ve kalorifer bacası genişletilmiştir. Her iki binanın kapıları ve duvarları boyanmıştır. Mutfak duvarları yerden 1.5m yüksekliğe kadar fayansla kaplanmıştır. Çocukların faaliyet ve oyun odası ve kütüphane olarak düzenlenen alt kattaki iki odanın zeminlerini laminant parke ile iç mekândaki merdivenler ise kaymayan malzeme ile kaplanmıştır. Kılıfları yıpranan minderlerimizin kılıfları değiştirilerek faaliyet ve oyun odasına konulmuştur. 7-12 yaş çocuklara göre düzenlenmiş olan binadaki yataklar 0-6 yaş grubuna uygun yataklarla değiştirilmiş ve 0-6 yaş grubuna uygun düzenlemeler yapılmıştır. Lavabolar çocuklara uygun boya getirilmiş ve tuvaletlere klozet eklenmiştir.

Kuruluşumuzda çocuklarımız için bir faaliyet odası düzenlenmesi kararlaştırılmış ve Sosyal Riski Azaltma projesinden kredi talebinden bulunulmuştur. Yapılan inceleme sonucunda projemiz kabul edilmiş olup istenilen kaynak gönderilmeye başlanmıştır.

Alt ve üst kat pencerelerine demir parmaklık yapılması, bahçe düzenlemesinin yapılarak, oyun parkının büyütülmesi ve bahçe duvarının boyanması için gerekli çalışmalar ve kaynak arayışları devam etmektedir.

75. Yıl Huzurevi Müdürlüğünün Gerçekleştirdiği ve Yürütmekte Olduğu Faaliyetler

Kuruluşumuz 75. Yıl Huzurevi Müdürlüğü TYSD Bartın Şubesi tarafından yaptırılarak, Bakanlık Makamının 17.11.1998 tarihli protokolü ile işletmesi 10 yılına kurumumuza bırakılmış ve 10.12.1998 tarihinde hizmete açılmıştır. Bartın 75.Yıl Huzurevi Genel Müdürlükçe 30 yatak kapasiteli olarak belirlenmiş olsa da hizmet binasının fiziki koşullarının yetersizliği nedeniyle 29 yatak kapasitesi ile hizmet vermektedir.

(D) Grubu huzurevlerinden sayılan Kuruluşumuz 2500m²lik alan 920m² yerleşim alanı iki katlı bir binadan oluşmaktadır. Binada 2 adet 4 kişilik, 1 adet 3 kişilik, 8 adet 2 kişilik, 2 adet de 1 kişilik olmak üzere toplam 13 oda bulunmaktadır. Ayrıca 2 adet dinlenme salonu ve 1 adet yemek salonu mevcuttur. Binanın kapalı alanı dışında ambar, çamaşırhane ve kömürlük olarak kullanılan 100m²lik müştemilatı vardır.

Kuruluştta 1 Müdür Vekili, 1 Müdür Yardımcısı Vekili, 1 Sosyal Çalışmacı, 1 Tabip, 2 Öğretmen, 2 Hemşire, 2 Memur, 1 Hizmetli, 1 Şoför olmak üzere toplam 12 personel görev yapmaktadır. 24 saat hizmet veren Kuruluşumuzda 1 Sosyal Çalışmacı, 2 Hemşire, 2 Öğretmen ve 1 Memur tarafından nöbet hizmetleri yürütülmektedir. Hizmet alımı kapsamında 9 kişi görev yapmaktadır. Mamul yemek satın alınan Kuruluşumuzda yemekler 2 aşçı ile Kuruluş mutfağında yapılmaktadır. Kuruluşumuz sağlık servisinde 1 Tabip ve 2 Hemşire görev yapmaktadır. Kuruluşumuz Sosyal Servisinde her yaşlı için ayrı kişisel dosya düzenlenmekte ve bu dosyalar gizlilik ilkesine göre saklanmaktadır. Problemleri ve sorun yaratan yaşlılarla kişisel ve grup çalışmaları yapılarak sorunların çözümüne yardımcı olunmakta bu çalışmalar raporlaştırılarak Sosyal Serviste saklanmaktadır. Yaşlılarımızın hoşça vakit geçirmelerini sağlamak amacıyla eğlence programları tertip edilmekte, ilimizdeki tarihi ve turistik yerlere geziler düzenlenmektedir. Ayrıca yaşlılarımızın sorunlarının tespiti, diğer yaşlılar ve personel ile olan ilişkileri ve huzurevinde uymaları gereken kurallarla ilgili toplantılar yapılarak yaşlılar bilgilendirilmektedir. Gönüllü Kuruluşlarla işbirliği içinde çalışarak toplum kaynaklarından faydalanmaya azami gayret gösterilmektedir.

2005 yılı içerisinde 31 yaşlı müracaatı olmuş, bunlardan 2 tanesinin Kuruluşa kabulü yapılmış, 5 tanesi sıraya alınmış, 6 tanesinin dosyası çeşitli nedenlerle işlemde kaldırılmış, 1 tanesinin başvurusu reddedilmiş, 11 tanesinin başka kuruluşlara tertibi istenmiş, 4 tanesi müracaatından vazgeçmiş, 2 tanesinin sosyal incelemesi yapılmış olup, işlemleri devam etmektedir.

Kuruluşumuzda 2004 yılında Genel Müdürlükten gönderilen ödenekle tadilat gerçekleştirilmiş olup, şu aşamada büyük çaplı bir onarıma ihtiyaç yoktur. 2006 yılı içerisinde kalorifer kazanının tamiri ile binanın dış cephe boya işinin yapılması planlanmaktadır.

12.2. STRATEJİK AMAÇ, HEDEF VE FAALİYETLER

STRATEJİK AMAÇ : Yoksulluğun azaltılması ve muhtaç durumda bulunan kişi ve gruplara etkin sosyal koruma sağlanması amacıyla, ilgili uluslar arası kuruluşların; proje, finansman yardımı gibi olanaklarından da yararlanarak, sosyal hizmetlerin ihtiyaç sahiplerine, yaygın, etkili ve sürekli bir şekilde ulaştırılmasını sağlamak, değişen toplum yapısı ile oluşabilecek sosyal sorunlara karşı yeni hizmet modelleri geliştirmektir.

HEDEF 1: Ekonomik, sosyal ve sađlık yönünden yoksunluk içinde bulunan dezavantajlı kiři ve grupların (yoksullar, yařlılar, kadınlar, zihinsel ve bedensel engelliler, kimsesizler ve sokakta yařayan-çalıřan çocuklar) kimlik bilgileri, adresleri, dezavantaj durumları ve gereksinimleri belirlenerek, gerekli yardımlar yapılacaktır.

Faaliyet 1.1 : Dezavantajlı kiři ve gruplara iliřkin bilgiler 2006 yılının sonuna kadar belirlenerek, kayıt altına alınacaktır.

Faaliyet 1.2 : Dezavantajlı kiři ve grupların ihtiyaçlarının karřılanmasına yönelik kaynaklar ve kriterler 2007 yılının ilk yarısında belirlenecektir.

Faaliyet 1.3 : Aynı ve nakdi yardımların gereksinim sahiplerine etkili ve etkin bir řekilde ulařtırılabilmesi için bu tür yardımlarda bulunan çeřitli sivil toplum kuruluşları ile kamu kurum ve kuruluşlarıyla iřbirliđi sađlanarak yapılan bu yardımların fonksiyonelliđi arttırılacaktır.

Faaliyet 1.4: Diđer bireylere oranla dezavantajlı durumda olan yařlı ve engellilerin buldukları sosyal çevrede sorunlarının çözülebilmesi ve sosyal yařamlarını sađlıklı bir řekilde sürdürebilmesi amacıyla kurumsal bakım hizmetinin yerini alacak řekilde evde bakım modeline geçiř plan dönemi içinde tamamlanacaktır.

Faaliyet 1.5: Dezavantajlı kiři ve grupların gereksinimlerinin karřılanmasına, kaynaklara ve belirlenen kriterlere göre önceliklendirmenin ve takvimlendirmenin de yer aldıđı bir plan çerçevesinde 2007 yılında çalıřmalara başlanacaktır.

Faaliyet 1.6: Çalıřmalar BİÖİ tarafından sürekli izlenerek, her yılın sonunda yıllık rapor halinde, yardım yapılanların isimleri belirtilmeden, BİÖİ web sayfasında yayınlanacaktır.

Strateji: *Dezavantajlı kiři ve gruplara yönelik çalıřmalar; muhtarlar, kaymakamlar, İlçe Sosyal Yardımlařma ve Dayanıřma Vakıfları, belediyeler, milli eđitim ve sađlık il müdürlükleri, sivil toplum kuruluşları ve hayırseverlerle iřbirliđi içinde gerçekteřtirilecektir.*

HEDEF 2: Ekonomik yoksunluk içinde bulunan kiři ve ailelerin çocuklarının çocuk yuvası ve yetiřtirme yurdu gibi kurumsal bakım hizmeti olarak ailelerinden ayrılmaları yerine, aileleri ile birlikte yařayabilmelerini sađlayıcı alternatif koruyucu-önleyici tedbirler alınacaktır.

Faaliyet 2.1: 2006 yılı sonuna kadar haklarında korunma kararı alınmiř olup, kuruluşumuzda korunma ve bakım altında bulunan çocuklarımızın aile durumları tekrar deđerlendirilerek yapılan inceleme sonucunda durumları uygun görülenler aynı-nakdi yardım veya alternatif bir sosyal hizmet modeli uygulanarak aileleri yanına döndürülecektir.

Faaliyet 2.2: Çocukları hakkında kurum bakımını talep eden kiři ya da ailelerin velayet hakları ile ilgili yasal düzenlemeler hakkında aileler sürekli olarak bilgilendirilecektir.

Faaliyet 2.3: İl merkezinde bulunan mahalle muhtarları ile 2006 yılının ilk yarısında toplantı yapılarak psiko-sosyal ve ekonomik yoksunluk içinde bulunan insanların ihtiyaçları dođrultusunda başvurabilecekleri kurum ve kuruluşlar hakkında bilgi verilecektir.

HEDEF 3: Kuruluş binalarının fiziki řartlarında çeřitli nedenlerden dolayı (hava kořulları, kullanımdan kaynaklanan yıpranmalar v.b.) meydana gelebilecek deformasyonlara karřı gerekli fizibilite çalıřmaları yapılarak iyileřtirmeler süratle yapılacaktır.

HEDEF 4: Yařadıkları psiko-sosyal yoksunluklar sonucu korunma altına alınan çocuklar ile yařlılarımızın sorunlarının çözümüne yönelik en uygun sosyal hizmet modelleri belirlenecektir.

Faaliyet 4.1: İřitsel ve görsel medya kullanılarak etkin bir tanıtım faaliyeti ile ilimizde oldukça yetersiz olan profesyonel koruyucu aile sayısı 2007 yılına kadar azami sayıya ulařtırılacaktır.

Faaliyet 4.2: Kurum bakımında bulunan korunmaya muhtaç çocukların durumlarının evlat edinmeye uygun hale getirilebilmesi için ebeveynine ait yasal haklarla ilgili Medeni Kanunun ilgili maddelerine iřlerlik kazandırılarak

(madde 311: rızanın aranmaması gibi) 2006 yılının sonuna kadar kurum bakımında olan 7 çocuk evlat edinme hizmetinden yararlandırılacaktır.

Faaliyet 4.3: İlimizde bulunan çocuk yuvasında devlet koruması altında olan toplam 23 çocuktan 2006 yılı sonuna kadar %100'ü taranarak durumu uygun görülenlerin korunma kararları (eve dönüş projesi, aynı-nakdi yardım karşılığı gibi hizmet modelleriyle kaldırılıp, bu çocukların aileleri yanında bakılmaları sağlanarak çocukların devlete olan bakım maliyeti azaltılacaktır.

Faaliyet 4.4: İlimizde bulunan Aile Danışma Merkezi vasıtasıyla ailelere aile danışmanlığı ve rehabilitasyon gibi hizmetler verilerek, çocukların sağlıklı ve mutlu ortamlarda yetişmeleri sağlanacaktır. Bu bağlamda Emniyet Müdürlüğü Çocuk Koruma Şubesi ile ortak yapılan çalışmalarda tespit edilen çocuk intihar girişimleri ve nedenleri düzenli olarak takip edilecek ve bu sorunun çözümüne yönelik çocuk ve ailelerle gerekli çalışmalar yapılacaktır.

Faaliyet 4.5: İlimizde 0-6 Yaş Grubu Çocuk Yuvası bulunmaktadır. Bunun dışında hiçbir şekilde ailesi yanına döndürülemeyen ve korunmaya ihtiyaç duyan çocuklarımızın yaş durumlarına uygun kuruluşların (çocuk sitesi, çocuk ve gençlik merkezleri vb.) oluşturulması için gönüllü kişi ve kuruluşlar ile kamu kaynakları arasında işbirliği sağlanarak gerekli çalışmalara 2006 yılının sonunda başlanacaktır.

Faaliyet 4.6: İlimizde bulunan 29 kapasiteli huzurevi ihtiyaca cevap veremediğinden ve binanın yapısı gereği kapasite artırımı mümkün olmadığından yeni bir huzurevi açılabilmesi için gönüllü kişi ve kuruluşlar ile kamu kaynakları arasında işbirliği sağlanarak gerekli çalışmalara 2007 yılının ilk yarısında başlanacaktır.

HEDEF 5: Suça yönelmiş ve şiddete maruz kalmış çocuklara yönelik tespit, korunma ve rehabilitasyon süreçleri tamamlanarak içinde buldukları topluma yeniden entegrasyonlarının sağlanması ile ilgili önlemler alınacaktır.

Faaliyet 5.1: 5395 Sayılı Çocuk Koruma Kanunu kapsamında tedbir kararı ile korunma altına alınan ve durumlarına uygun sosyal hizmet müdahaleleri yapılana kadar kuruluşlarımızda misafir edilmesi gereken suça yönelmiş veya herhangi bir şekilde ihmal veya istismara uğramış olan çocukların mevcut kuruluşlarımızda misafir edilmeleri uygun olmadığından kısa sürelerde misafir edilecekleri bir misafirhane oluşturulması için 2006 yılının ilk yarısında gerekli çalışmalara başlanacaktır.

Strateji: Bu faaliyetler Belediyeler, İl Sağlık Müdürlüğü, İl Milli Eğitim Müdürlüğü ve STK'lar ile işbirliği içinde yapılacaktır.

HEDEF 6: Engellilere yönelik hizmetlerin etkili ve daha işlevsel planlanması sağlanarak, toplumla entegrasyonlarını kolaylaştırıcı önlemler alınacaktır.

Faaliyet 6.1 : Engelli nüfusunun genel nüfusa oranının yüksek olduğu İlimizde sağlıklı bir engelli tespit çalışması yapılarak, İlimizdeki engelli bireylerin net sayısı ile buna sebep olan etkenlerin tespit edilerek bu durumun ortadan kaldırılması için gerekli çalışmalara 2006 yılının ilk yarısında başlanacaktır,

Faaliyet 6.2: Engellilerin bilgi becerilerinin geliştirilmesine ve toplumla uyumlaşmalarına yönelik eğitim, sosyal ve sportif amaçlı tesisler ile rehabilitasyon merkezlerinin (özel, vakıf veya resmi) kurulması ve açılması teşvik edilecektir.

Faaliyet 6.3: Engellilerin şehir içinde yaşamalarını kolaylaştırmaya yönelik fiziki düzenlemelerin yapılmasını sağlayıcı tedbirler alınması için belediyeler ve resmi kuruluşlar ile işbirliği yapılacaktır.

Faaliyet 6.4 : İlimizde engelli nüfusun özellikle alt toplumsal ve ekonomik düzeye sahip olması ve nedeniyle korunma ve bakıma ihtiyaç duyabilecek engellilerin bu ihtiyacına cevap verebilecek yatılı bir bakım ve rehabilitasyon merkezi kurulması için gerekli çalışmalar 2006 yılının ikinci yarısında başlatılmıştır.

Strateji: Bu faaliyetler Belediyeler, İl Sağlık Müdürlüğü, İl Milli Eğitim Müdürlüğü ve STK'lar ile işbirliği içinde yapılacaktır.

HEDEF 7: Eğitim ve sağlık alanlarının yanı sıra, 2007 yılına kadar hayırseverlerin yardım yapabilecekleri diğer alanların tespitine yönelik bir çalışma yapılarak yardım alanlarının çeşitlendirilmesi sağlanacaktır.

Faaliyet 7.1: Hayırseverlerin yaptıkları yardımları duyuran yayınlar yapılacaktır.

Faaliyet 7.2: Hayırseverlerin toplumda sosyal statü kazandırılması için resmi törenlerde ve kamuya açık toplantılarda onore edilmesi sağlanacaktır.

Strateji: Karşılıksız yardımlar yerine mümkün olduğunca kişilerin üretkenliklerini artırıcı politika uygulamaları tercih edilecektir.

Strateji: Yaşlılara, kadın ve çocuklara, özürülere, yoksul ve düşkünlere yönelik hizmetlerin yapılmasında ilde gönüllü kişilerin dayanışma ve katılımı artırılabilecektir.

Bartın İstatistik Veri

B) İZLEME VE DEĞERLENDİRME

1. İZLEME

Stratejik planın izlenmesi ile ilgili genel yaklaşım ve yöntemler şu şekilde belirlenmiştir.

- Bartın İli Özel İdare stratejik planında ortaya konulan hedeflere ilişkin gerçekleştirmeler sistematik olarak takip edilerek raporlanır.
- Stratejik planın uygulama aşamasında plan gerçekleştirmeleri yıllık ya da ihtiyaç duyulması halinde 6 aylık ve 3 aylık olarak raporlanır.
- Stratejik planın izlenmesi ve raporlanması, İl Özel İdare Genel Sekreterliği bünyesindeki bir birim tarafından yapılır.
- Stratejik planın gözden geçirilmesi, hedeflenen ve ulaşılan sonuçların karşılaştırılmasını içerir.
- Plan gerçekleştirmeleri zamanlama ve hedeflere uygunluk bakımından incelenir. Bu inceleme ve değerlendirme sonucunda;
 - Stratejiler, eylem planları ve faaliyetler planlandığı gibi gerçekleşiyorsa;
 - Stratejik amaçlar ve hedeflere ulaşma yolundaki ilerleme beklentilerine uygunsa;

Plan teyit edilmiş olur ve uygulamaya devam edilir.

- Beklenmeyen ve arzu edilmeyen sonuçlar ortaya çıkıyorsa veya mevcut stratejik amaçlar ve hedefler yeterli ve gerçekçi değilse, plan gözden geçirilir ve ilgili merciler tarafından yeniden ele alınarak güncellenmiş şekilde uygulamaya devam edilir.
- İzleme Raporu aşağıdaki unsurları içerir:
 - Stratejik amaçlar
 - Hedefler
 - Faaliyet ve Projeler
 - Gerçekleşmeler konusunda açıklama ve yorumlar
 - Mevcut durum hakkında bilgiler

2. DEĞERLENDİRME

Stratejik planın değerlendirilmesi ile ilgili genel yaklaşım ve yöntemler şu şekilde belirlenmiştir.

- Uygulama Sonuçlarının stratejik amaç ve hedeflere kıyasla ölçülmesi ve söz konusu amaç ve hedeflerin tutarlılık ve uygunluğu analiz edilir.
- Bu süreçte esas olan performans ölçümü ve değerlendirmesidir.

a) Performans Ölçümü ve Değerlendirmesi

1. Performans ölçümü, performans göstergelerinin oluşturulması ve verilerin toplanması ile mümkündür.
2. Bir performans göstergesi, ölçülebilirliğin sağlanması bakımından miktar, zaman, kalite veya maliyet cinsinden ifade edilir.
3. Performans göstergeleri girdi, çıktı, verimlilik, sonuç ve kalite göstergeleri olarak sınıflandırılır.

b) Performans Göstergeleri

Devlet Planlama Teşkilatı Müsteşarlığı tarafından "Stratejik Planlamaya İlişkin Usul ve Esaslar Hakkında Yönetmelik taslağı" hazırlanmakta olup, henüz yayınlanarak yürürlüğe girmemiştir. Adı geçen taslakta; "Performans göstergelerini tespitine, kontrolüne ve değerlendirilmesine ilişkin usul ve esaslar Müsteşarlık ve Maliye Bakanlığınca belirlenir. Kamu idareleri performans göstergelerini bu usul ve esaslar çerçevesinde oluşturur" ifadesi yer almıştır. Bu nedenle, stratejik planın bir parçası olan ve aşağıdaki şekilde belirlenmiş olan performans göstergelerinin, DPT Müsteşarlığı ve Maliye Bakanlığınca çıkarılacak usul ve esaslar çerçevesinde yeniden gözden geçirilmesi gerekebilecektir.

Devlet Planlama teşkilatı tarafından hazırlanan "Stratejik Plan Hazırlama Kılavuzu" doğrultusunda, stratejik amaç ve hedeflere kıyasla hazırlanan performans göstergeleri şu şekilde belirlenmiştir.

1. Girdi Göstergeleri

- Yapım bakım ve onarımda kullanılan asfalt ve akaryakıt miktarı
- Spor kulüplerine temin edilen sportif malzeme miktarı
- Sağlık evi ve sağlık ocaklarında kullanılan tıbbi malzeme miktarı
- Ağaçlandırma faaliyetlerinde kullanılan araç-gereç ve fidanlar
- Kullanılan eğitim araç ve gereçleri
- İçmesuyu, sulama, sanat yapıları ve kanalizasyon projelerinde kullanılan boru, çimento, demir malzemeleri
- Tarımsal projelerde kullanılan tohum, fidan, kolonili kovan miktarı
- Çevre kirliliği ölçümünde kullanılan malzeme ve araçlar
- Orman köylüsüne sağlanan yardım malzemeleri ve miktarı
- Turizm tanıtımında kullanılan broşür CD vb. malzemeler

2. Çıktı Göstergeleri

- Asfalt ve stabilize yapılan yol uzunluğu
- İlde gerçekleştirilen içme ve sulama suyu ile kanalizasyon hattı uzunluğu
- Yapımı ve bakım-onarımı yapılan ilk ve orta öğretim kurumları, kamulaştırması yapılan arsaların toplam alanı
- Yapımı ve bakım-onarımı yapılan sağlık ocağı ve sağlık evi sayısı
- Tarımsal projelerin uygulanmasında elde edilen gelir
- Turizme kazandırılan tarihi ve doğal varlıkların sayısı ve kapasitesi
- Yapımı, bakım ve onarımı gerçekleştirilen kütüphane sayısı
- Yapımı, bakım ve onarımı gerçekleştirilen spor tesisi miktarı ve kapasitesi
- Ulaşılan ve sosyal yardım götürülen yoksul aile sayısı
- Ağaçlandırılan toplam alan ve tabiatı koruma alanı
- Yapımı, bakım ve onarımı gerçekleştirilen Yetiştirme Yurdu ve Çocuk Yuvası sayısı

3. Verimlilik Göstergeleri

Birim çıktı başına girdi ve maliyettir.

- Birim köy yolu başına bakım, onarım ve yapım maliyeti (Maliyet/Çıktı)
- İçme ve sulama suyu ile kanalizasyon inşaatlarının birim maliyeti (Maliyet/Çıktı)
- Öğrenci başına ilk ve orta öğretim kurumları kamulaştırması, yapım, bakım ve onarım maliyeti, (maliyet/çıktı), inşaatların tamamlanma süresi (zaman/çıktı)
- Hasta başına sağlık ocağı ve sağlık evi yapım, bakım ve onarım maliyeti (maliyet/çıktı), inşaatların tamamlanma süresi (zaman/çıktı)
- Tarımsal projelerden, elde edilen gelir başına uygulama maliyeti (maliyet/sonuç)
- Turizme kazandırılan tarihi ve doğal varlıklardan elde edilen gelir başına tanıtım ve uygulama maliyeti (maliyet/sonuç)
- Yararlanan kişi başına kütüphane yapım, bakım ve onarım maliyeti (maliyet/çıktı)
- Yararlanan kişi başına spor tesisi yapım, bakım ve onarım maliyeti (maliyet/çıktı)
- Ulaşılan ve sosyal yardım götürülen yoksul aile sayısı başına maliyet (maliyet/çıktı)
- Ağaçlandırılan toplam alan ve tabiatı koruma alanından yararlanan kişi başına maliyet (maliyet/çıktı)
- Yararlanan çocuk başına yetiştirme yurdu ve çocuk yuvası, yapım, bakım ve onarım maliyeti (maliyet/çıktı)

4. Sonuç Göstergeleri

Sonuç göstergeleri, elde edilen çıktıların, stratejik amaç ve hedeflerin gerçekleşmesinde nasıl ve ne ölçüde başarılı olduklarını gösterirler.

- Yapım, bakım ve onarımı yapılan köyollarında ulaşım hizmetlerindeki iyileşme (zaman tasarrufu, kaza sayılarında azalma vs.)
- İlde gerçekleştirilen içme ve sulama suyu ile kanalizasyon hizmetlerinde iyileşme (sağlıksız içmesuyu nedeniyle hastalanan insan sayısının azalması, ekonomik ve sosyal hayattaki gelişmeler)
- İlk ve orta öğretimde okullaşma oranı
- Sağlık hizmetlerine ulaşan insan sayısındaki gelişme
- Hastaneye başvuran hasta sayısındaki değişim
- Tarımsal projelerin uygulanması ile elde edilen ekonomik ve sosyal gelişmeler
- Turizmde elde edilen gelir ve turist sayısındaki artışlar
- Kültür, spor ve sanat faaliyetleri ile kazandırılan spor tesisleri sonucu gençlerin İl ve Ülke düzeyindeki başarılarında gözlenen gelişme
- Yoksulluk ve yoksul aile sayısındaki azalma
- Ağaçlandırılan toplam alan ve tabiatı koruma alanındaki artış nedeniyle orman alanlarına olan baskının azalmasında sağlanan başarı
- Koruyucu aile sayısındaki gelişme

5. Kalite Göstergeleri

Hizmetten yararlananların ve ilgililerin beklentilerinin karşılanmasında ulaşılan düzeydir.

- Sağlık hizmetlerinden yararlananlardan, memnun olanlarının oranı
- Yapımı, bakım ve onarımı yapılan köyollarında öngörülen süre içinde tekrar bakım ve onarım ihtiyacı göstermeyenlerin oranı
- Turizm hizmetlerinden yararlananlardan, memnun olanlarının oranı
- Özel İdare Hizmetlerinden faydalanan vatandaşlardan memnun olanlarının oranı
- Sosyal yardım ve hizmetlerden yararlananlardan memnun olanlarının oranı

Performans göstergelerinin geliştirilmesi devamlı ve gelişen bir süreçtir. Performans göstergelerini gözden geçirmek ve güncellemek için şu değerlendirmeler yapılır.

- Geçen yıl meydana gelen hangi gelişmelerin mevcut performans ölçülerini ne şekilde etkileyeceği
- Performansın ölçülmesinde geçen yıl yaşanan sorunlar
- Veri toplama ve analizinde ne tür değişiklikler yapılması gerektiği
- Ölçüm bilgilerinin birimler açısından faydalı olup-olmadığı
- Raporların yetkili mercilere sunumu
- İlave göstergelere ihtiyaç olup-olmadığı

HAZIRLAYAN ALT KOMİSYON

Murat ÇAKILLIK	Köye Yönl.Hizm.Müd.Yrd.
Seba EĞECİ	Köye Yönl.Hizm. Zir.Yük. Mühendisi
Atilla YEŞİL	İl Tarım Müdürlüğü Mühendis
İbrahim GÜN	Sanayi ve Ticaret İl Müdürü Mühendis
Asuman AYMUTLU ÖZDEN	Ticaret ve Sanayi Odası Genel Sekr. V.
Reşat KAHRAMANOĞLU	İl Kültür ve Turizm Müdürlüğü Şube Müdürü
Dr.İsmet KAVAKLI	İl Sağlık Müdür Yard.
Mustafa DOĞAN	İl Milli Eğitim Müdür Yard.
İsmail GÖK	Gençlik ve Spor İl Müdürlüğü Şube Müdürü
İlksen ATEŞOĞLU	İl Çevre ve Orman Müdürlüğü Mühendis
Yavuz ATASEVEN	İl Bayındırlık ve İskan Müdürlüğü Şube Müdürü
Zekeriya DAL	İl Sosyal Hizmetler Müdür Yard.