Tire Belediyesi

Stratejik Plan

2010-2014

MİSYONUMUZ

Tarihi ve kültürel
değerlerimize sahip çıkarak
rahat yaşanabilir bir çevre
plânlı bir yerleşim,
sistemli bir altyapı,
duyarlı Tireli olmanın bilinci,
bilgi ve teknolojiyi etkin yöneten,
katılımcı, şeffaf ve
insanlara değer verilen
bir yönetim anlayışından hareketle,
modern belediyecilik
anlayışına hakim olmak.

VİZYONUMUZ

Tireli olma bilincine sahip,
tarihi uygarlıkların
mirasını yaşatan,
çevreyi koruyan,
bilgiyi ve beceriyi esas alan,
yönetim anlayışıyla modern,
güvenilir belediye olmak.

İLKELERİMİZ :

** Saygın ve güvenilir olmak,*

** Karar alma ve uygulamada şeffaflık,*

** İnsana ve çevreye saygılı,*

** Katılımcı bir yönetim anlayışını benimseyen,*

** Hizmetlerde eşitlik ve adaleti gerçekleştiren,*

** Çalışkan ve vatandaş memnuniyeti odaklı bir hizmet anlayışı,*

** Sosyal belediyecilik anlayışını hakim kılan,*

** Gelişmeye açık,öğrenen ve öğreten, çözüm üreten bir kurum,*

** Kaynaklarını etkin, yerinde ve verimli kullanan,*

** Teknolojiyi kullanan ve yenilikleri takip eden.*

TİRE BELEDİYESİ
STRATEJİK PLAN
2010-2014



Tire Belediyesi Yeni Hizmet Binası ve Kültür Merkezi

İÇİNDEKİLER

GİRİŞ..... 12
BUGÜNKÜ DURUM..... 12
YILLARA BAĞLI STRATEJİK PLAN..... 12
A. DURUM ANALİZİ..... 13
1. İLÇENİN TARİHİ..... 14
2. GENEL COĞRAFİK DURUM..... 20
2.1. JEOLOJİ..... 20
3. SINIRLAR..... 21
3.1. KOMŞU İL İLÇE UZAKLIKLARI..... 21
3.2. KÖYLERİN MERKEZE UZAKLIKLARI..... 22
3.3. MAHALLELER..... 22
3.4. TARİHİ YERLERİ GÖSTERİR HARİTA 24
4. SOSYAL VE DEMOGRAFİK YAPI..... 25
4.1. NÜFUS ÖZELLİKLERİ..... 25
4.2.ÖMÜR ARTIŞI..... 25
4.2.1DOĞUM YILINA GÖRE CANLI DOĞUM SAYISI.....
İSTATİĞİ 2010-2009 (TABLO)..... 25
4.3.YAŞ..... 25
4.4 YILLARA BAĞLI TABLO..... 26
4.4.1TİRE İLÇEMİZİN NÜFUS SAYIMINA GÖRE
NÜFUS ARTIŞ ORANI (TABLO)..... 26
4.5.NÜFUS NİTELİĞİ..... 26
4.6.CİNSİYET GRUP (TABLO)..... 27
4.7.GÖÇ DURUMU (YILLARA BAĞLI TABLO)..... 27
5.SAĞLIK..... 28
5.1.İLÇE BAZINDA SAĞLIK KURULUŞLARININ SINIFLANDIRMASI..... 28
5.2. ÖLÜM SEBEPLERİ VE ORANI (TABLO)..... 28
5.3.GÜNLÜK, HAFTALIK, AYLIK BAŞVURAN HASTA SAYISI (TABLO)..... 28
6.EĞİTİM..... 29
6.1.YAYGIN EĞİTİM FAALİYETLERİ..... 29
6.2.OKULLAR (SINIFLANDIRILMASI)..... 29
6.2.1.TİRE İLÇE MİLLİ EĞİTİM MÜDÜRLÜĞÜNE BAĞLI OKULLARIN
SINIFLANDIRMASI (TABLO)..... 30
6.3. OKUR YAZAR ORANI..... 31
6.3.1. 2009-2010 EĞTİM ÖĞRETİM YILI İ.Ö.OKULLARI ÖĞRENCİ
SAYILARI DÖKÜMÜ(TABLO)..... 31
6.3.2 2009-2010 EĞTİM ÖĞRETİM YILI İ.Ö.OKULLARI ÖĞRENCİ
SAYILARI AYRINTILI DÖKÜMÜ..... 32
7. EKONOMİK YAPI..... 33
7.1.TARIM..... 33
7.1.1. ARAZİ DAĞILIMI (TABLO)..... 33
7.1.2. YILLIK EKİLEN ÜRÜN (TABLO)..... 33
7.2. ORGANİK TARIM..... 34
7.3. MEYVE VE SEBZECİLİK..... 34
7.3.1. ZEYTİN AĞACI VE MAMULLERİ SAYISI
VE ÜRETİMİ (TABLO)..... 34
7.4.EKOLOJİK TARIM..... 34
7.4.1.TİRE SAHASINDA BULUNAN KAYITLAR (TABLO)..... 34
7.5. HAYVANCILIK..... 35
7.5.1. BÜYÜKBAŞ HAYVAN SAYISI VE SÜT VERİMİ..... 35
7.5.2. KÜÇÜKBAŞ HAYVAN SAYISI..... 35
7.5.4. ARICILIK.....
8. SANAYİ VE EKONOMİ..... 35
8.1. SANAYİDE ÇALIŞAN MÜKELLEF SAYISI (TABLO)..... 36
9. KÜLTÜREL YAPI VE TURİZM..... 36
9.1 MESİRE YERLERİ..... 37
9.2.DAĞ TURİZMİ..... 37

9.3 İNANÇ TURİZM AKTİVİTELERİ..... 38
9.4.KAFELER..... 38
9.5 MÜZE..... 39
9.6 GASTRONOMİ (YEMEK) TURİZMİ..... 39
9.7 EL SANATLARI..... 40
9.8. TİRE PAZARI..... 41
9.9. RESTORANLAR..... 42
9.10. MEYDANLAR..... 43
9.11 AÇIK ALAN VE PARKLAR..... 43
9.11.1 MEVCUT YEŞİL ALANLAR (TABLO)..... 44
9.11.2.REFÜJLER (TABLO)..... 45
9.11.3. AĞAÇLANDIRMA ALANLARI (TABLO)..... 45
9.11.4 TOPLAM YEŞİL ALAN (TABLO)..... 45
10. ALT YAPI VE ULAŞIM..... 46
10.1.İÇME SUYU..... 47
10.2.KANALİZASYON..... 47
B. KURUM İÇİ ANALİZ..... 47
1.BELEDİYENİN TARİHÇESİ..... 48
2.BELEDİYENİN YASAL DAYANAKLARI..... 49
3.GÖREVLER..... 52
4. BELEDİYE KANUNUNUN BELEDİYELERE VERDİĞİ YETKİLER..... 52
5. BELEDİYE MECLİSİNİN GÖREV VE YETKİLERİ..... 53
6. BELEDİYE ENCÜMENİNİN GÖREV VE YETKİLERİ..... 54
7. BELEDİYE BAŞKANININ GÖREV VE YETKİLERİ..... 55
8. BELEDİYE HİZMETLERİNİN YASAL DAYANAKLARI..... 55
8.1. YASAL DAYANAKLAR (TABLO)..... 56
8.2. TEBLİĞLER YÖNETMELİKLER (TABLO)..... 58
9.KURUM ÖRGÜT YAPISI..... 60
10. İNSAN KAYNAKLARI..... 63
10.1. PERSONEL ÖZELİKLERİ (TABLO)..... 64
10.2. MEMUR VE PERSONEL EĞİTİM DURUMU (TABLO)..... 64
10.3. İŞÇİ PERSONEL EĞİTİM DURUMU (TABLO)..... 64
10.4. ÇALIŞANLARIN YAŞ GURUBUNA GÖRE DAĞILIMI (TABLO)..... 64
10.5. MEMUR PERSONELİN 65
MÜDÜRLÜKLERE DAĞILIMI (TABLO).....
11.BÜTÇE..... 65
11.1. YILLARA GÖRE BÜTÇE (TABLO)..... 66
11.2. YILLARA GÖRE BÜTÇE BİLGİLERİ (TABLO)..... 67
11.3 YILLARA GÖRE PERSONEL VE YATIRIM GİDERLERİ 68
GERÇEKLEŞMELERİ(TABLO)..... 69-70
C. İÇ VE DIŞ PAYDAŞ ANALİZİ..... 71-79
D. GZFT (SWOT) ANALİZİ..... 80
1. KENTİN GÜÇLÜ YÖNLERİ..... 81
1.1. EKONOMİK HAYAT VE TİCARETLE İLGİLİ..... 81
1.2. EĞİTİM..... 81
1.3. NÜFUS..... 82
1.4. KÜLTÜR VE SOSYAL YAPI..... 82
1.5. KENTSEL YAPI..... 83
2. KENTİN ZAYIF YÖNLERİ..... 84
3. TEHDİTLER..... 84
4. FIRSATLAR..... 85
E. STRATEJİK ALANLAR..... 86
F. STRATEJİK ALANLAR HEDEFLER, ETKİNLİKLER VE PERFORMANS GÖSTERGELERİ..... 106
EK..... 179

Tüm dünyada toplumsal yapı ve ilişkileri derinden etkileyen hızlı bir değişim ve dönüşüm yaşanmakta olduğu bilinen bir gerçektir. 20.yüzyılın son çeyreğinde başlayan ve 21. yüzyılda da devam edeceği anlaşılan bu değişim ve dönüşüm süreci her alanda olduğu gibi kamu yönetimi düşüncesi , yapısı ve fonksiyonları üzerinde de derin etkiler bırakmış, neyin nasıl yapılması gerektiğinden hareketle devletin görevlerinde ve iş yapma yöntemlerinde değişikliklere neden olmuştur.

BUGÜNKÜ DURUM

Geçmişten bu güne sürekli olarak büyüyen ve gelişen bir şehir görünümü arz eden Tire'miz Belediye tarihi boyunca görev yapan Belediye Başkanlarının katkılarıyla günümüzün modern Tire' si konumuna kavuşmuştur.

Belediye teşkilât binaları olarak , önce Ağa Camii Sokakta, sonra Cumhuriyet İlkokulu güney bitişiğinde, daha sonra Kız Meslek Lisesi eski binasında, 1953 yılından itibaren Yeni Mahalle, Atatürk Caddesinde mevcut Cumhuriyet Meydanına bakan tarihi binayı kullanmış olup 2010 yılı Ocak ayından itibaren de şimdiki Modern Kültür Merkezi ve ve yeni Belediye Hizmet Binası'nı kullanmaya başlamıştır.

YILLARA BAĞLI STRATEJİK PLAN

Stratejik yönetim kuruluşun "Varlık Nedeni" sorgulaması ile başlayan kısa ve uzun dönemli hedeflerini tespit etmesi ile gelişen ve faaliyet plânlarına kadar uzanan bir süreçtir.

Bu süreç aynı zamanda zaman yönetimi, işgücü plânlaması, kurum içi haberleşme plânı gibi unsurları içeren kurumsal yönetim sisteminin ana hatları, bileşenleri ve başarı faktörleri konusunda bilinçlendirme sürecidir.

Stratejik yönetimin esasen vizyon,misyon, strateji ve aksiyon kavramları içeren bir yönetim tekniği olduğunu söyleyebiliriz. Stratejik yönetimin en önemli özelliği, organizasyonun hem kendi durumunu, hem de organizasyon dışındaki çevrenin de analiz edilmesi gerekir. İç ve dış durum analizi yapıldıktan sonra da strateji ve aksiyon plânları oluşturulur.

Stratejik Yönetimin amacı kurumun gelecekteki performansının artırılması, kârlılık ve verimliliğin yükseltilmesidir. Stratejik yönetim geleceğe yönelik vizyon oluşturulmasını amaçlar. Sonra bu vizyona ulaşılabilmesi için misyon belirlenir. Ayrıca amaca ulaşmak için stratejiler ve aksiyon plânları oluşturulmalıdır.

Buna göre stratejik plânlama süreci, kurumun vizyon ve misyonunun belirlenmesi, stratejik hedeflerin ve bu hedeflere ulaşmayı sağlayacak stratejilerin formüle edilmesi, stratejilerin uygulamaya konması değerleme ve kontrol aşamalarını içermektedir.

DURUM ANALİZİ

1. İLÇENİN TARİHİ*

Tire bundan 5000 yıl önce ön Asyanın ilk yerleşik kavmi olan Pelasgların üç kabilesi tarafından kurulmuştur. Şehrin ismi tüm Hint-Avrupa dillerinde üç anlamına gelen "three" kelimesinden gelmektedir. Şehrin "Klan Atasının" ismi Tyrannos'dur.

Hititlerden önce Tire şehri vardı ve yaşayanlar Pelasglar, Luwiler, Meonyalılar ve Turşalardı. Turşalar'ın yani Tireliler'in 150 savaş arabasıyla Kadeş savaşında (İ. Ö. 1285) Hititlerin yanında savaştıklarını Hattuşa (Boğazköy) arşivlerinden öğreniyoruz. Bölgeye Pelasglar ana tanrıçalarının isimlerini vererek "Asia" demişlerdir. Tire ovasının ismi olan Asia Çayırları Homeros'un İlyadası'nda şöyle geçer;

Kanatlı kuşlar, kazlar, turnalar / Uzun boyunlu kuğular nasıl sürü sürü / Asia Çayırlarında / Kaystrosun (Küçük Menderes) / iki yakasında / Sallayarak kanatlarını kibirli kibirli / Nasıl uçarlarsa bir o yana, bir bu yana / Çağrışarak yere konunca çayır çın çın / öterse nasıl /Öylece gemilerden barakalardan / pıtrak gibi insan / Skamandros (Eski Menderes) / Ovasında yayıldı... / İnsanların otların ayakları altında / inledi toprak.../ Baharda yeşeren yapraklar gibi durdu / binlerce kişi, / Çiçekli çayırlarında / Skamandros Ovasının... (HOMEROS "İLYADA II. Bölüm")


Tire Müzesinde sergilenen
Tire adının geçtiği Roma dönemine ait tarihi eser

Yunan mitolojisine bir titanid yani dişi titan olarak girer. Daha sonra bu isim dünyanın en büyük kıtasına Asya olarak verilir.



Sasa Bey

Tirenin ismi çeşitli kaynaklarda Thira, Thyeira, Tyrha, Apeteira, Teira olarak geçer. Bu isim zenginliği bile şehrin eskiliğinin en somut delilidir. Tire Hititler döneminde Akhawriya ve Assuwa prenslikleri arasında yer alıyordu. Hitit imparatorluğunun son büyük imparatoru IV. Tuthalya (İ.Ö.1260-1240) döneminde 22 Assuwa (Asya-Asia) şehri büyük Hitit imparatorluğuna isyan ederek Apaşa (Ephesos) prensini kral olarak tanırlar. IV. Tuthalya 10.000 kişilik bir kuvvetle ve 500 savaş arabasıyla bu isyanı güçlükle bastırır. İsyana katılan tüm şehirler gibi Thyeira (Tire) şehrini de yakar. Bu Tire'nin geçirdiği ilk büyük yangındır. Tire'den Hititlerin yıkıldığı yıllarda dünya siyasi tarihini etkileyecek iki büyük göç yapılır. Bunlardan doğuya gidenler neredeyse Mısır Firavunluğunu yıkacak olan Deniz Kavimlerinden Turşalar; batıya gidenler ise İtalya'nın bir kent toplumu olması için çalışmış Etrüsklerdir. Hitit imparatorluğunun çöktüğü İ.Ö. 1200 yıllarında İ.Ö 950 yılına kadar Frig egemenliği görüldü. Daha sonra bölgenin egemenliği Lidya devletine geçer. Bu devletin üç soyu sıra ile Tire'yi yönetir;

Teira olarak geçer. Bu isim zenginliği bile şehrin


Tire Müzesi Etnografya Bölümü

eskiliğinin en somut delilidir. Tire Hititler döneminde Akhawriya ve Assuwa prenslikleri arasında yer alıyordu. Hitit imparatorluğunun son büyük imparatoru IV. Tuthalya (İ.Ö.1260-1240) döneminde 22 Assuwa (asya-asia) şehri büyük Hitit imparatorluğuna isyan ederek Apaşa (Ephesos) prensini kral olarak tanırlar. IV. Tuthalya 10.000 kişilik bir kuvvetle ve 500 savaş arabasıyla bu isyanı güçlükle bastırır. İsyana katılan tüm şehirler gibi Thyeira (Tire) şehrini de yakar. Bu Tire'nin geçirdiği ilk büyük yangındır. Tire'den Hititlerin yıkıldığı yıllarda dünya siyasi tarihini etkileyecek iki büyük göç yapılır. Bunlardan doğuya gidenler neredeyse Mısır Firavunluğunu yıkacak olan deniz kavimlerinden Turşalar; batıya gidenler ise İtalya'nın bir kent toplumu olması için çalışmış "Etrüsklerdir. Hitit imparatorluğunun çöktüğü İ.Ö. 1200 yıllarında İ. Ö. 950 yılına kadar Frig egemenliği görüldü. Daha sonra bölgenin egemenliği Lidya devletine geçer. Bu devletin üç soyu sıra ile Tire'yi yönetir;

1- Attysler (İ. Ö. 2000-İ. Ö. 1200)

2- Heraklidler (Herküloğulları - İ. Ö.1200-İ. Ö. 644)

3- Şahin kralların i.ö.644 yılındaki kurucusu Teira (Tire) prensi Gyges'tir.

Gyges yeryüzünde ilk metal parayı Tire'de bastırmıştır. Gyges, hayatının sonlarına doğru başkenti Sardes'e taşır. Firigya devletini yıkan Kimmer komutanı Toktamış ile Gyges Tire ovasında savaşırlar. Gyges bu savaşta yenilir. Gyges hayatını kaybeder. (İ.Ö. 644) Kimmerler şehri ele geçirir, yağmalar ve yakarlar. Bu Tire'nin ikinci büyük yangınıdır. İ. Ö. 642 yılında Lidya kralı Alyattes tarafından Tire Kimmer'lerden geri alınır. Bu sırada Kroisosu ziyarete gelen ve ona "mutluluk ve şanslılık" adına bir ders veren ünlü Atinalı filozof ve devlet adamı Solon Tire'ye gelerek Güme dağlarındaki bir sayfiye evinde günlerini geçirirken bir Tire'li heykeltıraş Solon'un büstünü yapar. Bu büstün Romalılar döneminde yapılmış bir kopyası bugün Tire müzesinde bulunmaktadır. Şehir İ. Ö. 547 - İ. Ö. 333 yılları arasında Perslerin Sardes satraplığına bağlı olarak hayatını sürdürür.

İ. Ö. 333 yılında Gronikos savaşından sonra şehir Büyük İskender'in eline geçer. Sardes'ten Ephesos'a giderken büyük İskender Tire'de kalır. İ. Ö. 323 yılında bir veliaht bırakmadan ölmesi üzerine Tire generallerinden Lysimakos'un, ondan da Bergama krallığının eline geçer. Son Bergama kralının vasiyetnamesine göre de Romalılara bırakılmıştır. (İ. Ö. 133) Böylece Ephesos merkezli Previncia Asia (Asya eyaleti) kurulmuş olur.


Tire Müzesi Etnografya Bölümü

Roma senatosunda Kaystros (Küçük Menderes) senatörlüğü oluş-muştur. 260'da yaşanan Ege depremi sırasında Tire şehri de yıkılmıştır. Roma Yunan dönemlerinden Tire çevresindeki Almura(Darmara-Eskioba) Büyükkale (Banita), Phota (Gökçen-Fata) Kürdüllü Aleca, Peşrefli (Cerere), Kireli (İdiphyta), Hisarlık (Larissa) Bukalion (Ali Paşa çiftliği) Tire çevresindeki önemli şehirlerdi.

395 yılında imparatorluk Doğu ve Batı olmak üzere ikiye ayrılınca Tire Bizans imparatorluğunun Anatolia Theması'nda kalmıştır. Bizans döneminde Tire piskoposluğu Anadolu'nun yedi büyük piskoposluğu arasında yer alıyordu. Kalkedon (Kadıköy), Nikea (İznik), Ephesos (Efes)



1823'te Necip Paşa tarafından yaptırılan Necip Paşa Kütüphanesi

konsüllerine Thyra ve Thira isimleri altında katılmıştır. İkonoklast (ikonkırıcı) dönemde ikonistler Tire ve çevresindeki mağaralarda ibadet etmişlerdir. Bu yüzden Bizans tarihçileri Tire'ye "Keşişler Şehri" ismini verirler.

İkonistler Tire ve çevresindeki mağaralarda ibadet etmişlerdir. Bu yüzden Bizans tarihçileri Tire'ye "keşişler şehri" ismini verirler.

Bu dönemde imparator Arkadiusun ismine atfen şehrin ismi "Akadiapolise" çevrilmiştir. Bizanslılar döneminde 697-718 yılları arasında Arap akıncıları tarafından ele geçirilmiş, 718 yılında tekrar Bizanslılar tarafından alınmıştır.

1308 yılında Anadolu Selçuklu devletinin yıkılması üzerine Menteşe Beyinin damadı Emir Sasa Bey, Aydınoğlu Gazi Mehmet Beyin de yardımıyla Tire'yi Bizanslılardan almıştır (1308). Tire'ye kendine bağlı Dalaman boyunu ve Ephesos halkını yerleştirmiştir. İki savaş beyi arasında bir egemenlik yarışı başlamıştır. Aydınoğlu Gazi Mehmet Beyin başkent ilan ettiği Birgi'yi 1309'da Sasa Bey basarak yağmalamıştır. Bunun üzerine iki bey 1310 yılında Tire ovasında savaşa tutuşurlar. Sasa Bey savaşı kaybederek Aydınoğlu Mehmet Bey'e esir düşmüştür. Daha sonra da başı kesilerek idam edilmiştir. Sasa Bey, bugün Tire Kesikbaş Mevkiinde bulunan "Keşikbaş Türbesi"nde yatmaktadır.

1310 yılında Tire Aydınoğulları yönetimine girmiştir. O dönemde Tire'den su kanalları ile sulanan bahçeler içinde güzel bir belde, mabetler ve medreseler şehri olarak söz edilir.

Aydınoğlu Gazi Mehmet Bey, Tire ve çevresinin yönetimini Süleyman Bey'e vermiştir. Süleyman Bey savaştan hoşlanmayan sorunların akıl ve bilimle çözülmesini isteyen bir devlet adamıydı. İbn-i Melek Medresesini maddi olarak gözetmiş bu medresenin avlusuna yaptırdığı türbede M. S. 1355 yılında gömülmüştür.

Aydınoğlu İsa Bey zamanında başkent Tire'ye nakledilmiştir. 1390 yılında Yıldırım Beyazıt,


1940'lı yıllar Tire Genel Görünüm

Aydınoğulları beyliğine ilk kez son vermiş, Aydınoğlu İsa Beyin kızı Hafza Hatun ile evlenmiş; kayınpederi Aydınoğlu İsa Beyin geçimini sağlamak için Tire ve köylerini ona ikta olarak vermiştir.

Fatih İstanbul'u aldığı zaman Tire'den 5000 haneyi İstanbul'a göçürtmüş ve bunlar Vefa semtini kurmuşlardır. Kanuni Kanunnamesi'nde tüm Osmanlı ülkesinde arazinin dönümü 10 Akçe olarak belirtilirken Tire için verimli bir toprak olduğu için bu fiyat 11 Akçeye çıkmıştır. Osmanlı Döneni Tire'si Molla Arap Camisinden Karaca Ali Semtine uzanan kuş uçumu 5 km.'lik bir yerdir. Tire Osmanlı fetihleri sırasında daima dışarıya nüfus vermiştir. Tire ilk kez dışarıdan göçmen 1878 veya 93 Harbi denen zamanda almıştır. Bundan sonra Balkan Savaşı, I. Dünya Savaşı mağdurları yerleştirilmiştir. Tire 29 Mayıs 1919 günü Yunanlılarca işgal edilmiş, 4 Eylül 1922 günü Kara Mülazım Komutasındaki birliklerce kurtarılmıştır. Lozan Antlaşmasından sonra Tire'ye Giritliler ve Karaferyeliler iskân edilmiştir. Tirede 1939 yılında ortaokul, 1967 yılında lise açılmıştır. Şu anda şehirde Ege Üniversitesine bağlı 2 yıllık bir Meslek Yüksek Okulu vardır.

** Kaynak: H. Endercan KURŞAKLIOĞLU*



Yıldız Meydanı

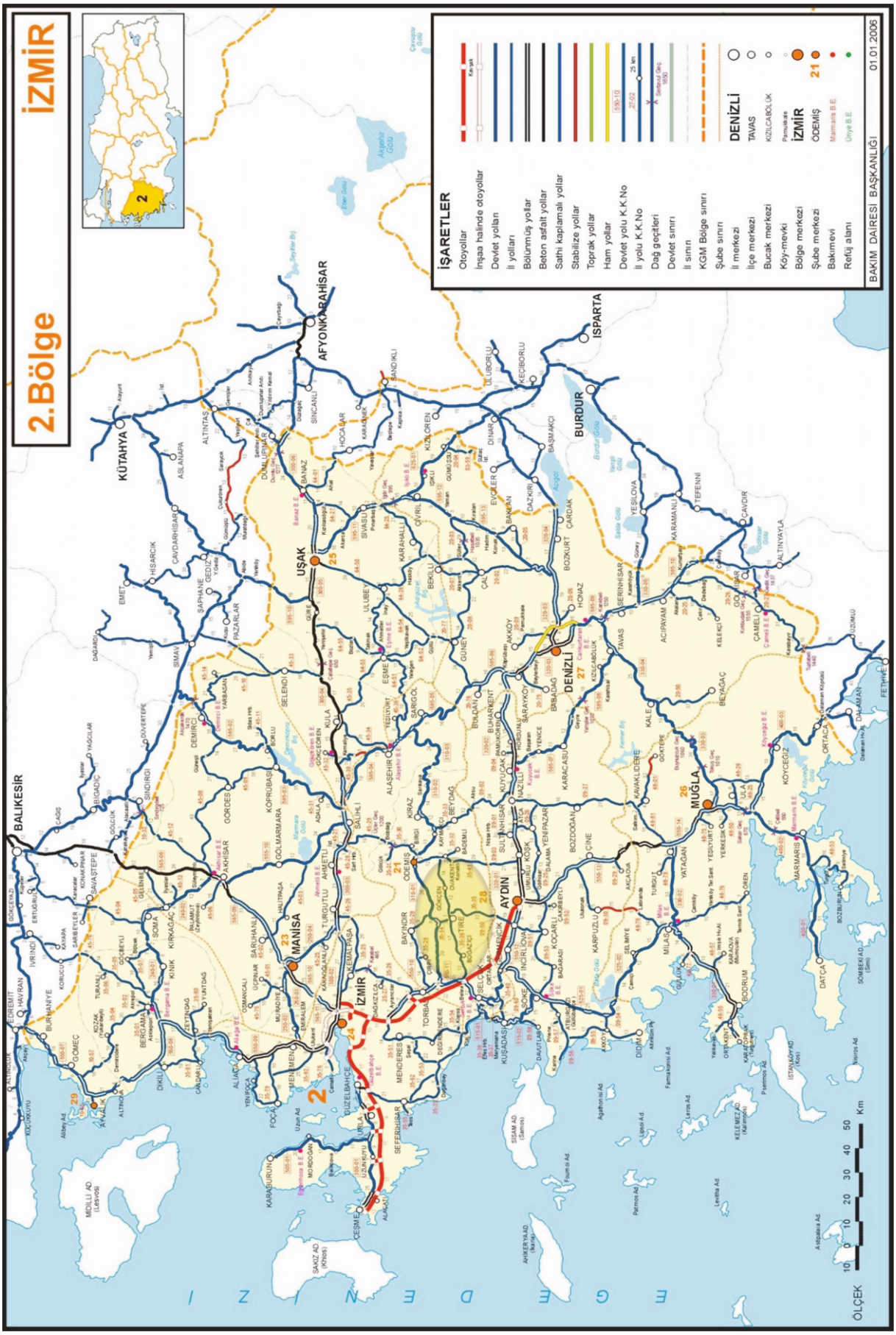
2.Bölge
İZMİR
İŞARETLER
Otoyollar
İnşaa halinde otoyollar
Devlet yolları
İl yolları
Bölünmüş yollar
Beton asfalt yollar
Sathi kaplamalı yollar
Stabilize yollar
Toprak yollar
Ham yollar
Devlet yolu K.K.No
İl yolu K.K.No
Dağ geçitleri
Devlet sınırı
İl sınırı
KGM Bölge sınırı
Şube sınırı
İl merkezi
İlçe merkezi
Bucak merkezi
Köy-mevki
Bölge merkezi
Şube merkezi
Bakımevi
Refüj alanı
DENİZLİ
TAVAS
KIZILCABÖLÜK
İZMİR
ÖDEMİŞ
BAKIM DAİRESİ BAŞKANLIĞI
01.01.2006
BALIKESİR
KÜTAHYA
AFYONKARAHİSAR
ISPARTA
BURDUR
UŞAK
MANİSA
AYDIN
MUĞLA
İZMİR
ÖLÇEK
Km
EGE DENİZİ



Tire'nin Uydu Fotoğrafı



2. GENEL COĞRAFİK DURUM

Tire İzmir'in güneydoğusunda yaklaşık 82 km Uzaklıkta yer alan bir ilçedir.Deniz seviyesinden yüksekliği 96 metre olan Tire'nin, Kuzeyinde Küçük Menderes Ovası ve Bayındır, doğusunda Ödemiş, batısında Selçuk ve Torbalı İlçeleri, güneyinde ise Aydın Dağları ve Aydın İli ile çevrelenir. Yeşil Tire olarak anılır, çünkü yemyeşildir. İlçemizin yüzölçümü 784 km2'dir. Gökçen diye bir beldesi ve 64 köyü bulunmaktadır.2000 yılı Genel Nüfuis Sayımına göre toplam nüfusu 78.025'tir.Bu nüfusun 42.988'i merkezde 35.037'si belde ve köylerde yaşamaktadır. 2009 yılı sonu Türkiye İstatistik Kurumu verilerine göre Tire Merkez Nüfusunun 50.900 olduğu açıklanmıştır.

İlçe sınırları içersinde bulunan Güme Dağları 1646 mt. Yüksekliğindedir. Toprak yapısı kumlu, killi ve kır tabarn bir görüntü vermesine rağmen oldukça verimli ve çok çeşitli ürün yetiştirilmesine elverişlidir. Tarımsal ürünlerin çeşitliliğinde ilçenin tek akarsuyu olan 175 km. Uzunluğundaki Küçük Menderes ırmağının da önemli rolü vardır. Akdeniz ikliminin etkisi altında olan ve bitki örtüsü bakımından maki bitki topluluğuna sahip bulunan Tire'de yazları sıcak ve kurak kışlar ılık ve yağışlıdır. İlçede sıcaklık yazın +40 dereceye kadar yükselirken kışları en düşük sıcaklık +3 derece civarında olmaktadır. Her yıl ortalama yağış miktarı 600-650 mm olarak gerçekleşmekte, en fazla yağış Aralık, Ocak, Şubat ve Mart aylarında görülmektedir.

2.1. JEOLOJİ

Yerleşim alanı Küçük Menderes grabeni içinde bulunur. Bölge bir çok düşey ve eğim atımlı faylarla etkilenmiştir. Bu faylar Alpin orojenik hareketleri neticesinde meydana gelmiştir. Zeminde temel olarak Paleozoik yaşlı Menderes masifi metamorfik kayaçları ile bu birim üzerine diskordans olarak gelen Kuvaterner yaşlı alüvyon birimler yayılım göstermektedir. Bölgede Menderes masifi olarak adlandırılan birim topoğrafyanın yükseldiği kısımlarda gözlenir. Menderes masifi gnays, şist ve mermerlerden oluşmaktadır.



Faylanmalar sonucu oluşmuş olan Küçük Menderes Grabeninde gerek Küçük Menderes nehri, gerekse yan derelerin taşıdığı malzemelerle Alüvyon birimleri oluşmuştur. Alüvyon kil, kum, çakıl, ve silt karışımından meydana gelmiştir.

3. SINIRLAR

3.1. KOMŞU İL İLÇE UZAKLIKLARI

Tire İzmir iline bağlı bir ilçedir. İzmir Ödemiş karayoluna ve İzmir Ödemiş demiryoluna kısa bir hatla bağlı olup karayolu uzaklığı İzmir'e 82 km. Ödemiş'e 31 km. Aydın'a 103 km. Bayındır'a 20 km. Selçuk'a 35 km.dir.

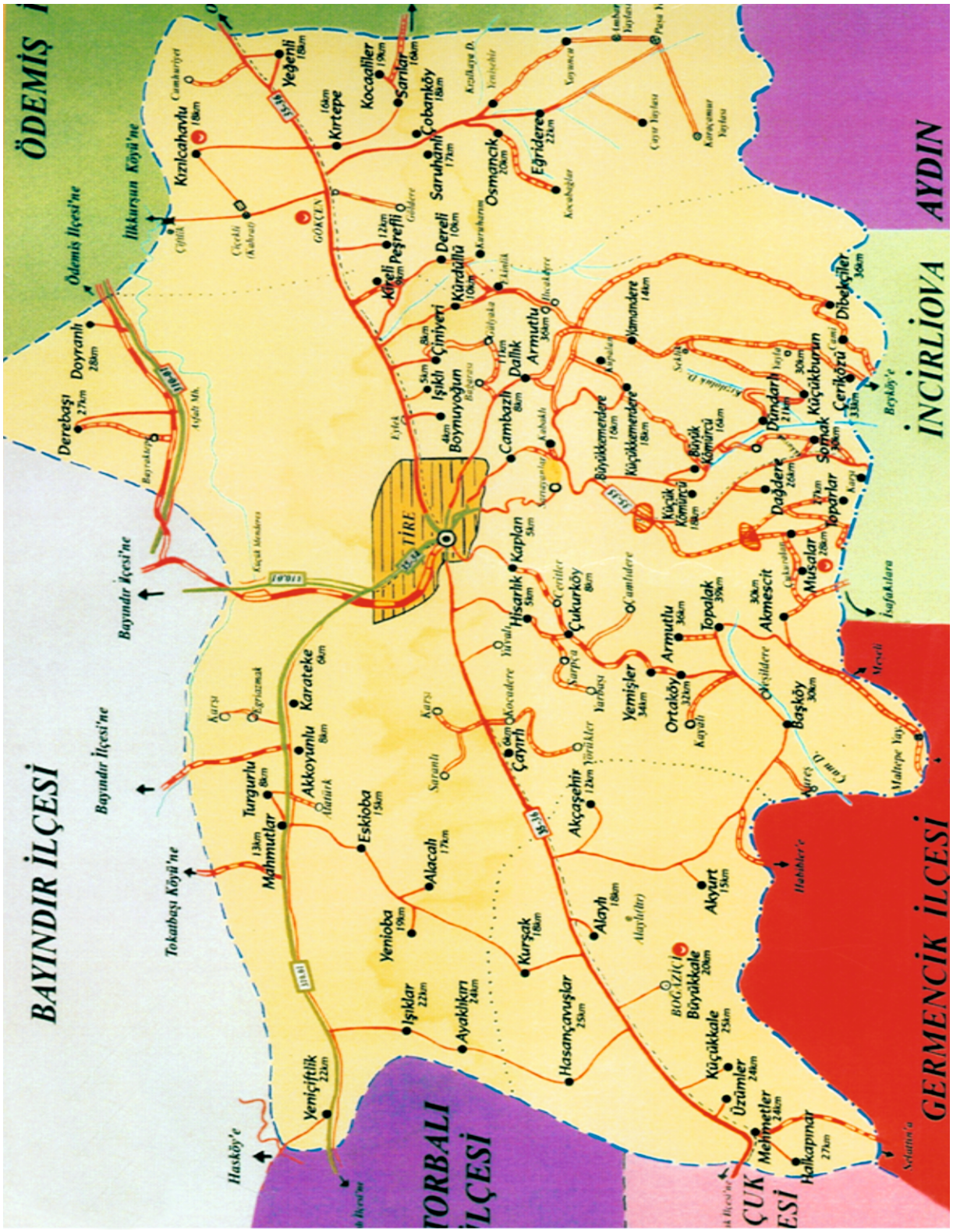

3.2.KÖYLERİN MERKEZE UZAKLIKLARI

Akçaşehir 12km	B. kemerdere 16km	Dereli 10km	Kaplan 5km	Kürdüllü 10km	
Akkoyunlu 8km	B.kömürcü 16km	Dibekçiler 36km	Karateke 6km	Mahmutlar 13km	Toparlar 27km
Akmescit 30km	Cambazlı 4km	Doyranlı 28km	Kırtepe 16km	Mehmetler 24km	Turgutlu 8km
Akyurt 15km	Çayırlı 6km	Dündarlı 21km	Kızahavlu 18km	Mursallar 28km	Üzümler 24km
Alacalı 17km	Çerközü 33km	Eğridere 22km	Kireli 9km	Ortaköy 32km	Yamandere 14km
Alaylı 18km	Çiniyeri 8km	Eskioba 15km	Kocaaliler 19km	Osmancık 20km	Yeğenli 18km
Armutlu 36km	Çobanköy 18km	Halkapınar 27km	Kurşak 18km	Peşrefli 12km	Yemişler 34km
Ayaklıkırı 24km	Çukurköy 8km	Hasançavuşlar 25km	Küçükburun 30km	Sarılar 16km	Yenioba 19km
Başköy 30km	Dağdere 26km	Hisarlık 5km	Küçükkale 25km	Saruhanlı 17km	Yenişehir 20km
Boynuyoğun 4km	Dallık 11km	Işıklar 22km	Küçükkemerdere 18km	Somak 30km	Yeniçiftlik 22km
Büyükkale 20km	Derebaşı 27km	Işıklı 5km	Küçükkömürcü 18km	Topalak 39km	

3.3. MAHALLELER

Tire ilçesinde 22 mahalle vardır.

Yeni Mahalle	İpekçiler Mahallesi	Dörteylül Mahallesi
Turan Mahallesi	Kurtuluş Mahallesi	İhsaniye Mahallesi
Cumhuriyet mahallesi	Bahariye Mahallesi	İstiklal Mahallesi
Paşa Mahallesi	Ertuğrul Mahallesi	Dumlupınar Mahallesi
Karacaali Mahallesi	Dere Mahallesi	Ketenci Mahallesi
İbn-i MelekMahallesi	Duatepe Mahallesi	Adnan Menderes Mahallesi
Toki Mahallesi	Hürriyet Mahallesi	Fatih Mahallesi
	Atatürk Mahallesi	

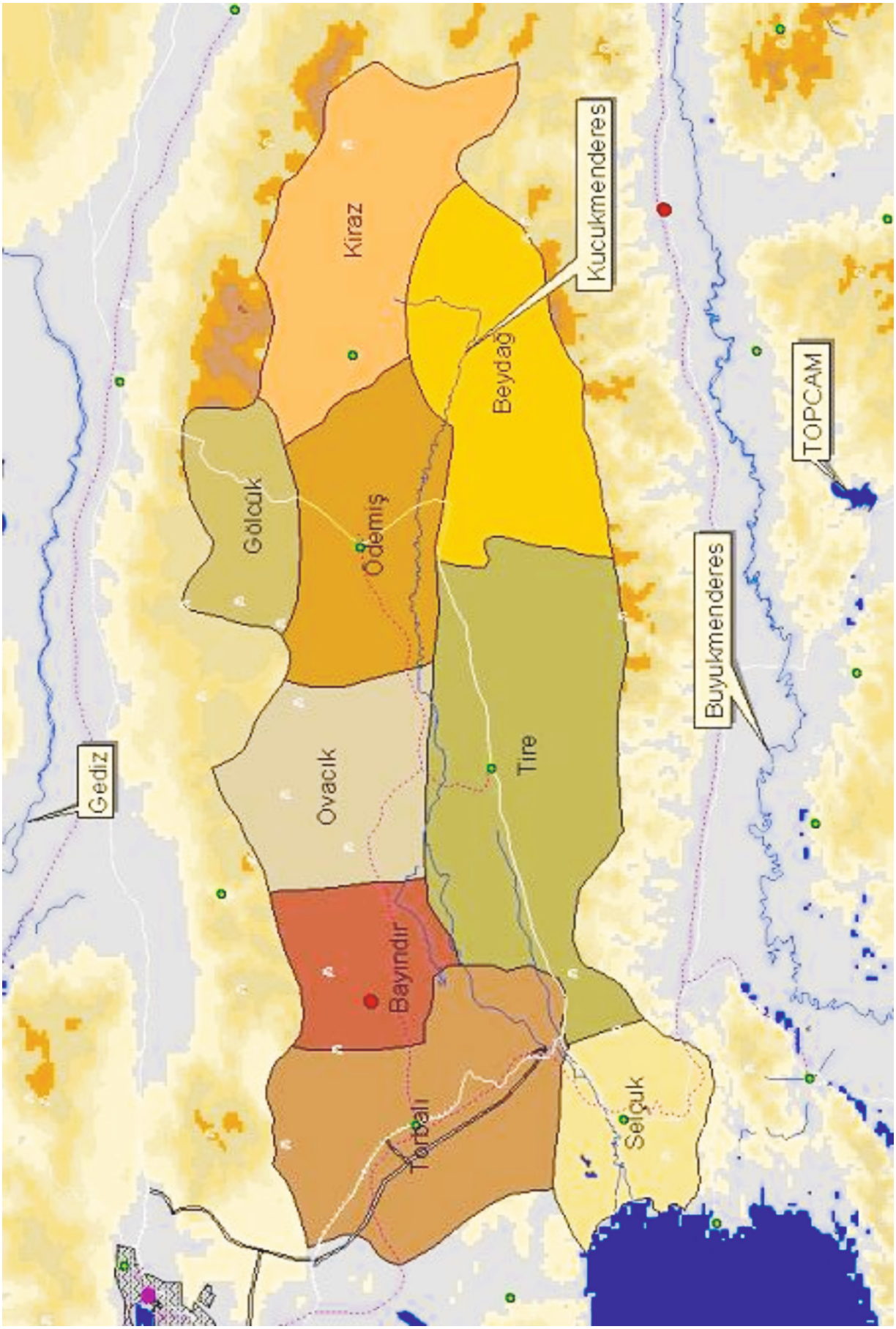
Kiraz
Kucukmenderes
Beydağ
TOPCAM
Gölcük
Ödemiş
Buyukmenderes
Gediz
Ovacık
Tire
Bayındır
Torbalı
Selçuk

3.4. TARİHİ YERLERİ GÖSTERİR HARİTA



4. SOSYAL VE DEMOGRAFİK YAPI

4.1. NÜFUS ÖZELLİKLERİ

Genel Nüfuis Sayımına göre toplam nüfusu 79.519'tir.Bu nüfusun 42.988'i merkezde 35.037'si belde ve köylerde yaşamaktadır. 2009 yılı sonu Türkiye İstatistik Kurumu verilerine göre Tire Merkez Nüfusunun 54.800 olduğu açıklanmıştır.

4.2. ÖMÜR ARTIŞI

4.2.1. DOĞUM YILINA GÖRE CANLI DOĞUM SAYISI İSTATİĞİ

İl: İzmir İlçe: Tire Yıl: 2012

	Ocak	Şubat	Mart	Nisan	Mayıs	Haziran
	Doğum Sayısı	Doğum Sayısı	Doğum Sayısı	Doğum Sayısı	Doğum Sayısı	Doğum Sayısı
Erkek	62	55	68	57	57	55
Kadın	46	46	62	42	56	55

İl: İzmir İlçe: Tire Yıl: 2011

	Ocak	Şubat	Mart	Nisan	Mayıs	Haziran	Temmuz	Ağustos	Eylül	Ekim	Kasım	Aralık
	Doğum Sayısı	Doğum Sayısı	Doğum Sayısı	Doğum Sayısı	Doğum Sayısı	Doğum Sayısı	Doğum Sayısı	Doğum Sayısı	Doğum Sayısı	Doğum Sayısı	Doğum Sayısı	Doğum Sayısı
Erkek	47	40	45	37	48	40	74	64	71	50	68	43
Kadın	47	46	44	39	38	53	59	60	59	49	38	34

4.3. YAŞ

Tire orta büyüklükte bir kenttir ve yaş grubu dağılımı incelendiğinde yaklaşık olarak , çocuk nüfus genel nüfusun%30'unu , genç nüfus %65 'ini ve yaşlı nüfus %8 'ini oluşturmaktadır.

4.4. YILLLARA BAĞLI TABLO

4.4.1 TİRE İLÇEMİZİN NÜFUS SAYIMINA GÖRE NÜFUS ARTIŞ ORANI

Yılı	Merkez	Artış Hızı	Köyler	Artış Oranı	Toplam	Toplam Artış
1892	17.803	%	17.708	%	35.511	%
1927	18.747	% 5,30	20.481	% 15,66	39.228	% 10,47
1935	20.461	% 9,14	23.407	% 14,29	43.868	% 11,83
1940	21.494	% 5,05	22.404	% -4,29	43.898	% 0,07
1945	21.953	% 2,14	24.189	% 7,97	46.142	% 5,11
1950	22.177	% 1,02	26.355	% 8,95	48.532	% 5,18
1955	23.684	% 6,80	28.322	% 7,46	52.006	% 7,16
1960	26.643	% 12,50	30.785	% 8,70	57.428	% 10,43
1965	27.243	% 2,25	33.397	% 8,48	60.640	% 5,59
1970	28.018	% 2,84	34.583	% 3,55	62.601	% 3,23
1975	30.694	% 9,55	36.957	% 6,86	67.651	% 8,07
1980	32.291	% 5,20	37.979	% 2,77	70.270	% 3,87
1985	35.044	% 8,53	38.886	% 2,39	73.930	% 5,21
1990	37.855	% 8,02	39.459	% 1,47	77.314	% 4,58
1997	40.907	% 8,06	31.933	% -19,07	72.840	% -5,79
2000	42.988	% 5,09	35.037	% 9,72	78.025	% 7,12
2007	48.565	% 12,97	27.762	% -20,76	76.327	% -2,18
2008	49.451	% 1,82	27.564	% -0,71	77.015	% 0,90
2009	50.900	%	27.276	%	78.176	% 15,1
2010	51.440	%	26.902	%	78.432	%
2011	52.620	%	26.355	%	78.975	%
2012	53.692	% 6.9	25.827	%	79.519	%

4.5. NÜFUS NİTELİĞİ

Aktif üretici olarak kabul edilen 15-64 arası yaş grubunun Türkiye ortalamasından yüksek olduğu görülmektedir. Yaşlı Nüfusun %8 olan oranı, Türkiye ortalamasından (%4.3) daha yüksektir. Bu da nüfusun uzun ömürlü olduğunu göstermektedir.

Kentimizde DİE bulgularına göre nüfusun %45 'i aktif olarak çeşitli sektörlerde çalışmaktadır. Çalışan nüfusun sektörlere dağılımına baktığımızda %27.2 hizmet sektörü(ulaştırma, haberleşme, mali kurumlar, toplumun hizmetleri, sosyal ve kişisel hizmetler) ilk sırayı almaktadır tarım sektörü(ziraat, ormancılık, avcılık) ise %26.2 'lik payla ikinci sırada yer almaktadır.

4.6. CİNSİYET GRUP

		Kadın	Erkek	Toplam
Nüfus	İlçe Merkezi	27.502	26.190	53.692
	Belde/Köyler	12.941	12.886	25.827
			Genel Toplam	79.519

4.7. GÖÇ DURUMU(2011)

Nüfusa Kayitli Olduğu İle Göre Tire'de İkamet Eden Kişi Sayısı

Adana 82	Bolu 23	Gaziantep 113	Kocaeli 20	Sakarya 31	Aksaray 40
Adıyaman 45	Burdur 54	Giresun 39	Konya 483	Samsun 153	Bayburt 22
Afyonkarahisar 374	Bursa 108	Gümüşhane 25	Kütahya 232	Siirt 48	Karaman 152
Ağrı 1159	Çanakkale 61	Hakkari 28	Malatya 143	Sinop 25	Kırıkkale 38
Amasya 80	Çankırı 39	Hatay 87	Manisa 586	Sivas 281	Batman 85
Ankara 146	Çorum 88	Isparta 150	Kahramanmaraş 134	Tekirdağ 53	Şırnak 18
Antalya 139	Denizli 396	Mersin 90	Mardin 441	Tokat 104	Bartın 13
Artvin 49	Diyarbakır 230	İstanbul 100	Muğla 170	Trabzon 114	Ardahan 46
Aydın 1071	Edirne 41	Kars 188	Muş 149	Tunceli 51	Iğdır 188
Balıkesir 267	Elazığ 100	Kastamonu 59	Nevşehir 52	Şanlıurfa 252	Yalova 4
Bilecik 24	Erzincan 135	Kayseri 99	Niğde 93	Uşak 133	Karabük 28
Bingöl 30	Erzurum 641	Kırklareli 28	Ordu 124	Van 134	Kilis 15
Bitlis 157	Eskişehir 71	Kırşehir 94	Rize 92	Yozgat 122	Osmaniye 45
İzmir ili doğumlu olup Tire'de ikamet eden 67.769				Zonguldak 102	Düzce 8

5. SAĞLIK

5.1.İLÇE BAZINDA SAĞLIK KURULUŞLARININ SINIFLANDIRMASI

1-Ertuğrul Aker Devlet Hastanesi
2-I No.lu Sağlık Ocağı
3-II No.lu Sağlık Ocağı
4-III No.lu Sağlık Ocağı
5-IV No.lu Sağlık Ocağı
6-Verem Savaş Dispanseri
7-Sağlık Grup Başkanlığı


Yeni Tire Devlet Hastanesi

Bunların yanı sıra yeni ve tam donanımlı bir Devlet Hastanesi önümüzdeki günlerde hizmete açılacaktır. Özel sektör işletmesi olan bir Diyaliz Merkezi de çalışmalarını sürdürmektedir. Bunun dışında 2 adet özel Labratuvar ve Diş labratuvarları vardır. Özel muayenehanelerde hizmetlerini sürdürmektedir.

5.1. ÖLÜM SEBEPLERİ VE ORANI

Yıllar	Evde Ölüm	Hastanede Ölüm	Toplam
2005	238	72	410
2006	237	70	307
2007	205	45	250
2008	234	46	280
2009	201	63	264
2010	224	81	305
2011	189	92	281
2012	199	238	437

5.3. GÜNLÜK, HAFTALIK VE AYLIK BAŞVURAN HASTA SAYISI (TİRE ERTUĞRUL AKER DEVLET HASTANESİ)

	2010	2011	2012
Günlük hasta sayısı	1.751	1.839	1515
Haftalık	8.741	9.611	10.634
Yıllık	387.406	524.130	552.975

6.EĞİTİM

Tire'de ilk ve orta dereceli eğitim kurumları düzenli olarak çalışmakta ve gerekli olan ihtiyacı karşılayabilmektedir. Ege Üniversitesine bağlı yüksek okulumuz faaliyetini sürdürmekte ve 4 yıllık bir fakülte kurulması çalışmaları devam etmektedir. Türkiye geneline bakıldığında ilçemizde kaliteli eğitim verildiği söylenebilir.

6.1. YAYGIN EĞİTİM FAALİYETLERİ

Halk Eğitim Merkezi kent içinde ve köylerde birçok kurs düzenleyerek halkı geliştirmek konusunda eğitimler vermektedir. Ayrıca Meslek Okulları aynı şekilde çalışmalarını sürdürmektedir.

6.2 OKULLAR (SINIFLANDIRILMASI)

İlçede 51 İlköğretim Okulu bulunmakta olup, 12386 öğrencinin eğitim gördüğü bu okullarda 678 öğretmen görev yapmaktadır.1 Özel İlköğretim Okulu vardır. OKS'de İzmir'deki 1200'den fazla İlköğretim Okulu arasında her yıl ilk 10'a girmektedir. İlçe'de Ege Üniversitesine bağlı Kutsan Meslek Yüksekokulu vardır.

6.2.1. TİRE İLÇE MİLLİ EĞİTİM MÜDÜRLÜĞÜNE BAĞLI OKULLARIN SINIFLANDIRMASI

SIRA NO	OKUL ADEDİ	KURUM KODU	OKUL ADI
		İLKOKULLAR	
1	1	720809	İstiklal İlkokulu
2	2	738063	80.Yıl Cumhuriyet İlkokulu
3	3	727946	Aydınoğulları İlkokulu
4	4	722325	Başköy İlkokulu
5	5	720983	Büyükkale İlkokulu
6	6	721996	Dörteylül İlkokulu
7	7	721133	Eskioba İlkokulu
8	8	730863	Fatih İlkokulu
9	9	721407	Gökçen Efe İlkokulu
10	10	727838	İnkılap İlkokulu
11	11	721588	Kireli Ahmet Taner Kışlalı İlkokulu
12	12	722078	Kurtuluş İlkokulu
13	13	727775	Merkez Menderes İlkokulu
14	14	727801	Öğretmen Melahat Aksoy İlkokulu
15	15	727821	Rasih Kirazoğlu İlkokulu
16	16	727877	Şehit Ali İhsan Kalmaz İlkokulu
17	17	738238	Toki Şehit Mehmet Çağlar Bölük İlkokulu
18	18	721680	Yeniçiftlik İlkokulu
		KÖY İLKOKULLARI (Birleştirilmiş Sınıflı)	
19	1	727981	Akkoyunlu İlkokulu
20	2	728053	Akmescit İlkokulu
21	3	728109	Akyurt İlkokulu
22	4	728253	Çeriközü İlkokulu
23	5	728278	Çiniyeri İlkokulu
24	6	728292	Çobanköy Saruhanlı İlkokulu
25	7	722417	Eğridere İbrahim Kardiçalı İlkokulu
26	8	728344	Derebaşı İlkokulu
27	9	728368	Dündarlı İlkokulu
28	10	728436	Işıklar İlkokulu
29	11	728403	Işıklı İlkokulu
30	12	728499	Kınateke Bayır İlkokulu
31	13	728516	Kırtepe İlkokulu
32	14	728534	Kızılcahavlu İlkokulu
33	15	728554	Küçükkemerdere İlkokulu
34	16	728586	Osmancık İlkokulu
35	17	728609	Peşrefli İlkokulu
36	18	728633	Sarılar İlkokulu
37	19	728658	Yamandere İlkokulu
38	20	728674	Yeğenli İlkokulu

SIRA NO	OKUL ADEDİ	KURUM KODU	OKUL ADI
		ORTAOKULLAR	
39	1	738426	Atatürk Ortaokulu
40	2	722281	80.Yıl Cumhuriyet Ortaokulu
41	3	727931	Aydınoğulları Ortaokulu
42	4	722371	Başköy Ortaokulu
43	5	721072	Büyükkale Mediha İçel Ortaokulu
44	6	731041	Dörteylül Ortaokulu
45	7	722663	Eğridere İbrahim Kardiçalı Ortaokulu
46	8	721340	Eskioba Ortaokulu
47	9	727967	Fatih Ortaokulu
48	10	721488	Gökçen Efe Ortaokulu
49	11	731215	İnkılap Ortaokulu
50	12	721641	Kireli Ahmet Taner Kışlalı Ortaokulu
51	13	731077	Kurtuluş Ortaokulu
52	14	727772	Merkez Menderes Ortaokulu
53	15	727809	Öğretmen Melahat Aksoy Ortaokulu
54	16	727823	Rasih Kirazoğlu Ortaokulu
55	17	727897	Şehit Ali İhsan Kalmaz Ortaokulu
56	18	722226	Tire Toki Şehit Mehmet Çağlar Bölük Ortaokulu
57	19	721744	Yeniçiftlik Ortaokulu
58	20		İmam Hatip Ortaokulu
		LİSELER	
59	1	166162	Tire Anadolu İmam Hatip Lisesi
60	2	962972	Tire Ersan Kirazoğlu Anadolu Sağlık Meslek Lisesi
61	3	750937	Gökçen Anadolu Lisesi
62	4	340496	Tire Kız Teknik ve Meslek Lisesi
63	5	300434	Tire Kutsan Anadolu Lisesi
64	6	883231	Tire Öğretmen Melahat Aksoy Anadolu Öğretmen Lisesi
65	7	166125	Şehit Albay İbrahim Karaoğlanoğlu Anadolu Lisesi
66	8	960030	Teknik ve Endüstri Meslek Lisesi
67	9	166150	Ticaret Meslek Lisesi
68	10	750358	Tire Belgin Atila Çallıoğlu Fen Lisesi
		KURUMLAR	
69	1	971230	Öğretmenevi ve Akşam Sanat Okulu
70	2	972413	Tire Anaokulu
71	3	166174	Halk Eğitim Merkezi
72	4	224700	Mesleki Eğitim Merkezi
73	5	748116	Tire Özel Eğitim İş Uygulama Merkezi (Okulu)
74	6	747099	Tire Özel Eğitim Uygulama Merkezi I. Kademe
75	7	747367	Tire Özel Eğitim Uygulama Merkezi II. Kademe
76	8	166198	İlçe Milli Eğitim Müdürlüğü

03.06.2013 Tarihinde güncellendi

İLKOKUL	18
ORTAOKUL	20
KURUM	5
LİSE	10
KÖY	20
OKUL VE KURUM SAYISI TOPLAM	73

			ÖZEL OKUL VE KURUMLAR
77	1	99936957	ÖZEL EGE KAVRAM DERSHANESİ
78	2	99935354	ÖZEL MAVİ KÖRFEZ DERSHANESİ
79	3	99957075	ÖZEL TİRE BİREY DERSHANESİ
80	4	99945089	ÖZEL TİRE DERSHANESİ
81	5	99931874	ÖZEL TİRE KÖRFEZ DERSHANESİ
82	6	99948750	ÖZEL TİRE MAVİ ÖZEL EĞİTİM VE REHABİLİTASYON MERKEZİ
83	7	99951742	ÖZEL YÖRÜNCE ÖĞRENCİ ETÜT EĞİTİM MERKEZİ
84	8	99943183	ÖZEL ÇİÇEK MOTORLU TAŞIT SÜRÜCÜLERİ KURSU
85	9	99940558	ÖZEL EGE MOTORLU TAŞIT SÜRÜCÜLERİ KURSU TİRE ŞB.
86	10	99945063	ÖZEL GÖKÇEN EFE MOTORLU TAŞIT SÜRÜCÜLERİ KURSU
87	11	99942965	ÖZEL YENİ NERGİZ MOTORLU TAŞIT SÜRÜCÜLER. KURSU
88	12	99943110	ÖZEL YEŞİL TİRE MOTORLU TAŞIT SÜRÜCÜLERİ KURSU
89	13	99949134	ÖZEL EGELİSANS AÇIK ÖĞRETİM KURSU TİRE ŞUBESİ
90	14	99945698	ÖZEL UZMAN DOST ELİ ÖZEL EĞİTİM OKULU
91	15	99910783	TİRE ÖZEL BİLGİ İLKOKULU
92	16	99951095	ÖZEL MİNYATÜR ANAOKULU
93	17	99946781	ÖZEL TİRE ŞİRİNLER ANAOKULU
94	18	99945357	ÖZEL TİRE UĞUR BÖCEĞİ ANAOKULU
95	19	99952195	TİRE ÖZEL BİLGİ ORTAOKULU

6.3. OKUR YAZAR ORANI

EĞİTİM DÜZEYİ	KADIN	ERKEK	TOPLAM
Okuma Yazma Bilmeyen	636	158	794
Okuma yazma bilip okula gitmeyen	4990	3599	8549
İlkokul mezunu	8931	7077	16008
İlköğretim mezunu	3296	3850	7146
Ortaokul veya dengi okul mezunu	829	1223	2052
Lise veya dengi okul mezunu	3949	4404	8353
Yüksekokul veya fakülte mezunu	2144	2944	5088
Yüksek Lisans Mezunu	78	147	225
Doktora mezunu	19	29	48
Bilinmeyen	189	247	436

6.3.2. 2009-2010 EĞİTİM ÖĞRETİM YILI İ.Ö.OKULLARI ÖĞRENCİ SAYILARININ AYRINTILI DÖKÜMÜ (2012-2013)

2012-2013 EĞİTİM ÖĞRETİM YILI ORTAOKUL ÖĞRENCİ SAYILARI

Sıra No	OKUL ADI	anasınıfı		5.SINIF		6.SINIF		7.SINIF		8.SINIF		TOPLAM		GNL	DERSLİK SAYISI
		E	K	E	K	E	K	E	K	E	K	E	K	TOP.	
1	Atatürk OO.	5	6	53	42	42	47	49	51	46	56	195	202	397	18
2	Aydınoğulları OO.			5	7	3	7	11	9	8	2	27	25	52	Tahsisli
3	Fatih OO.			36	28	42	44	52	37	43	49	173	158	331	Tahsisli
4	İnkılap OO.			19	20	21	22	29	27	21	29	90	98	188	Tahsisli
5	Kurtuluş O.O.	40	39	47	63	52	59	71	66	70	65	280	292	572	16
6	Merkez Menderes O.O			23	30	25	25	27	28	33	30	108	113	221	Tahsisli
7	Öğr.M.Aksoy O.O.			26	30	19	26	26	25	19	17	90	98	188	Tahsisli
8	Rasih Kirazoğlu O.O.			17	25	25	28	26	20	20	28	88	101	189	Tahsisli
9	Ş.A.İ.Kalmaz O.O.			6	7	8	11	9	12	12	3	35	33	68	Tahsisli
10	Dörteylül O.O.			57	68	74	56	70	79	63	65	264	268	532	21
11	80.Yıl Cumhuriyet O.O.			20	22	18	36	30	29	41	25	109	112	221	10
12	Toki Şh.M.Çağlar Bölük O.O.			34	31	30	35	40	36	32	41	136	143	279	Tahsisli
13	Başköy O.O.			15	2	16	10	16	9	6	14	53	35	88	6
14	Büyükkale M.İçel O.O.			8	12	12	12	13	12	16	19	49	55	104	5
15	Eğridere İ.Kardiçalı O.O.			8	6	5	13	11	13	4	3	28	35	63	6
16	Eskioba O.O.			19	11	17	16	12	15	15	16	63	58	121	7
17	Gökçen Efe O.O.			34	25	41	34	39	26	31	20	145	105	250	Tahsisli
18	Kireli A.Taner Kışlalı O.O			22	15	22	21	23	27	15	21	82	84	166	9
19	Yeniçiftlik O.O.			14	13	9	10	12	10	11	8	46	41	87	6
20	İmam Hatip Ortaokulu			22	6	0	0	0	0	0	0	22	6	28	Tahsisli
21	**ÖZEL BİLGİ O.O.**			30	22	23	32	37	28	30	30	120	112	232	10
	SINIF TOPLAMI	45	45	515	485	504	544	603	559	536	541	2203	2174	4377	114
	TOPLAM	90		1000		1048		1162		1077		4377			

2012-2013 EĞİTİM ÖĞRETİM YILI LİSELER ÖĞRENCİ SAYILARI

Sıra No	OKUL ADI			9.SINIF		10.SINIF		11.SINIF		12.SINIF		TOPLAM		GNL	DERSLİK SAYISI
		E	K	E	K	E	K	E	K	E	K	E	K	TOP.	
1	Anadolu İmam Hatip Lisesi	M		102	48	52	27	33	5	26	10	213	93	306	12
2	Teknik ve End.Mes.Lisesi	M		250	1	161	2	172	0	138	2	761	5	766	18
3	Kız Teknik ve Mes.Lisesi	M		34	161	27	102	28	128	23	108	112	489	601	13
4	Şh.Alb.İ.Karaoğlanoğlu Lis.	G		115	130	56	89	64	81	88	96	323	396	719	30
5	Kutsan Anadolu Lisesi	G		55	91	57	81	84	96	53	84	249	352	601	25
6	Öğr.M.Aksoy And.Öğr.Lis.	M		68	81	44	74	53	98	40	74	197	299	496	24
7	Asım Arar And.Sağ.Mes.Lis.	M		14	58	6	22	9	18	11	29	40	167	207	6
8	Ticaret Meslek Lisesi	M		79	92	48	91	44	63	38	51	209	285	494	20
9	Gökçen Lisesi	G		20	18	7	15	13	25	11	24	51	82	133	9
	TOPLAM			763	645	458	508	500	529	434	486	2155	2168	4323	157
	SINIF TOPLAMI			1408		966		1029		920		4323		4323	

OKUL TÜRÜ	ÖĞ.SA.
GENEL LİSE	1453
MESLEK LİSESİ	2870
TOPLAM	4323

2012/2013 EĞİTİM ÖĞRETİM YILI LİSELER ÖĞRENCİ SAYILARI

Sıra No	OKUL ADI		9.SINIF	10.SINIF	11.SINIF	12.SINIF	TOPLAM	GNL
1	Anadolu İmam Hatip Lisesi		145	79	38	44	306	
2	Teknik,ve End.Mes.Lisesi		291	163	172	140	766	
3	Kız Teknik ve Mes.Lisesi		185	129	156	131	601	
4	Şh.Alb.İ.Karaoğlanoğlu Lis.		245	145	145	184	719	
5	Kutsan Anadolu Lisesi		146	138	180	137	601	
6	Öğr.M.Aksoy And.Öğr.Lis.		115	115	146	120	496	
7	Asım Arar And.Sağ.Mes.Lis.		72	48	47	40	207	
8	Ticaret Meslek Lisesi		171	127	107	89	494	
9	Gökçen Lisesi		38	22	38	35	133	
	TOPLAM		1408	966	1029	920	4323	

7. EKONOMİK YAPI

7.1. TARIM

İlçe Ekonomisi tarım, ticaret ve sanayiye dayanmaktadır. Tarım ürünleri başta pamuk olmak üzere buğday, arpa,susam ve her türlü meyve ve sebzedir.Arıcılık ilerlemiş durumdadır. Besi ve Süt inekçiliği gelişmiştir. Tire Organize Sanayi Bölgesinin kurulmasıyla İlçede Sanayi önemli bir ivme kazanmış bulunmaktadır.

Tire Salı günleri kurulan Pazarı ile ünlüdür. Bu pazar yakın Türkiye'nin bir numaralı açık pazarı olan Tire Salı Pazarı hinterlandı en geniş pazardır. Yukarı Tire'nin tüm sokakları Salı günü Pazar
yerine dönüştürülmektedir. Bu pazarda yerel sebzelerden, yerel meyvelere kıyafetten elektronik eşyaya birçok ürünü bulmak mümkündür.

İlçede polikültür tarım yapılmakta olup yılda üç ürün alınabilmektedir. Muz,fındık ve çay dışında her türlü kültür bitkisinin tarımsal üretimi yapılabilmektedir.İlçenin toplam arazisi 78.400 hektardır.bu miktarın 34.121 hektarı kültür arazisidir.İlçenin arazi dağılımı aşağıda gösterilmiştir.

7.1.1. ARAZİ DAĞILIMI

Tarla Alanı	15200 Hektar
Sebze	7981 Hektar
Çiçek	2 Hektar
Meyve	3835 Hektar
Narenciye	5 Hektar
Bağ	240 Hektar
Zeytin	6858 Hektar
Tarım Arazisi	34121 Hektar
Çayır-Mera Alanı	7711 Hektar
Orman-Funda	31520 Hektar
TarımDışı	5048 Hektar
Toplam	**78400 Hektar**

7.1.2. YILLIK EKİLEN ÜRÜN

CİNSİ	DEKAR
Yonca	2000
Fiğ-yeşilot	9500
Slajlık mısır	205.000
Dane mısır	28.000
pamuk	2100

CİNSİ	TON
Karpuz	65.952
Biber	70.000
Domates	72.200
Yaş Sebze	72.000
Kavun	40.500
Buğday	20.000
Şeftali	10.000
Pamuk	3.500
İncir	2.300

Sulama Durumu : Tarım arazisinin 13.640 hektarlık kısmı sulanabilir nitelikte olup,2010 yılında 13.095 hektar alanda sulu tarım yapılmıştır.İlçede devlet sulaması olmayıp,tamamen çiftçinin kendi imkanlarıyla açmış olduğu derin su sondajları ile sulama yapılmaktadır.İlçemiz tarım alanları 3.380'i elektrikli,1.300'ü termik motorlu,890'ı derin kuyu ve 1.350 santrülüş olmak üzere toplam 6.980 adet sulama aracı ile sulama yapılmaktadır.
İlçemizin başlıca ürünleri başta silajlik mısır,buğday,dane mısır,arpa,pamuk ve her türlü sebze ve meyvedir.Meyve olarak en çok şeftali,incir,ceviz,kestane,nar,karpuz ve kavun yetiştirilmektedir.Arıcılık ve balcılık üretimide yaygındır.

7.2. ORGANİK TARIM

Özellikle yüksek kesimlerde (güme zirvesi) üretilen incir, kestane, ceviz, antep fıstığı ve bağcılık ile sınırlıdır. Ayrıca Işıklar köyünde organik olarak şeftali ve Eskioba köyünde nar üretilmektedir.

7.3. MEYVE VE SEBZECİLİK

İlçenin zeytin ağacı ve mamulleri sayısı ve üretimi aşağıda belirtilmiştir.

7.3.1. ZEYTİN AĞACI VE MAMULLERİ SAYISI VE ÜRETİMİ

Meyve vermeyen yaşta zeytin ağacı	195.200 Adet
Meyve veren yaşta zeytin ağacı	898.000Adet
Üretilen zeytin	24.910 Ton
Yemekliğe ayrılan	310 Ton
Yağlığa ayrılan	2460 Ton
Üretilen Yağ	4920 Ton



Yetiştirilen ürünler ilçe toptancı halinde değerlendirilmektedir.İlçe içinde tüketildiği gibi civar il ve ilçelerede gönderilmektedir.

7.4. EKOLOJİK TARIM

İlçede önümüzdeki yıllar için ekolojik tarım olarak lavanta yetiştiriciliği düşünülmekte ve çalışmaları yapılmaktadır.

7.4.1. TİRE SAHASINDA BULUNAN KAYITLAR

Tire Kaymakamlığı Merkez Çiftçi Malları Koruma Başkanlığı'na Kayıtlı 3.200 mükellef bulunmaktadır.

CİNSİ	DEKAR
Sürekli Tarla	41.000
Mera	4.700
Meyve Bahçesi	1.000



7.5. HAYVANCILIK



Hayvancılığa verilen önemle çiftçilerin elinde bulunan yerli ırklardan yöremize adapte olmuş kültür ırklarına dönüşüm sağlanmıştır.

7.5.1. BÜYÜKBAŞ HAYVAN SAYISI VE SÜT VERİMİ

İlçede besi sığırcılığı yapılsa da süt sığıcılığı gelişmiş durumdadır. Yıllık ortalama süt üretimi 131400 tondur. Günlük süt üretimi ortalama olarak 360 tondur.

İlçede besi sığırcılığa yapılsada süt sığırcılığı gelişmiş durumdadır.Yıllık ortalama süt verimi131,400 tondur. Günlük süt üretimi ortalama olarak yaklaşık 360 tondur.Günlük sütün %20'si ilçemizde faaliyette bulunan mandıracalarda alınarak peynir(beyaz,tulum ve kaşar),tereyağı,yoğurt ve ayran olarak işlenmekte,geri kalan kısmının 130 tonu ilçemizde faaliyet gösteren Süt Kooperatifince Pınar Süt,Sakıpağa Dimes,Sütaş,Tat Gıda gibi büyük firmalara pazarlanmakta diğer kısmı çeşitli şekilde pazarlanmakta ve üretici tarafından işlenilerek değerlendirilmektedir.

Boğa	Dişi buzağı	Dişi dana	Düve	Erk.Buzağı	Erk.Dana	İnek	Tosun
3188	3171	4934	8599	2997	4493	34104	5789
						TOPLAM:	67275

7.5.2. KÜÇÜKBAŞ HAYVAN SAYISI



Yapılan tespitlere göre ilçede 60.000 sığır, 40.000 koyun, 5000 keçi, 420 at, 75 katır,170 eşek, 28 deve, 500.000 kümes hayvanı bulunmaktadır.

7.5.4. ARICILIK

Arıcılık ve balcılıkta gelişen gelir kaynaklarından olup, 400 kovan arı bulunmaktadır.

8. SANAYİ VE EKONOMİ

Günümüzde Tire ekonomisi tarım, ticaret ve sanayiye dayanmaktadır. Tarım ürünleri başta süt hayvancılığı olmak üzere, zeytin, incir, ceviz, kestane, karadut, buğday, arpa, pamuk ve her türle meyve, sebzeden oluşmaktadır.

Tire'deki sanayi ve ticaret faaliyetleri de çoğunlukla tarım ürünlerine dayanmaktadır. Sanayi kuruluşlarının büyük bir kısmı tarım ürünlerini işlemektedirler. Bozetto, Zeytaş, konserve fabrikaları, 8 adet entegre süt ve süt ürünleri tesisleri, tarım makinesi fabrikaları, zeytinyağı üretim tesisleri, et ve et ürünleri imalathaneleri akla gelen ilk örneklerdir.

Öte yandan Tire ekonomisi, Organize Sanayi Bölgesi ile son yıllarda hızlı bir gelişim ile yüzünü sanayi ürünlerine çevirmiştir. Tire Kutsan, MMG, Barem Ambalaj gibi Türkiye'nin kağıt ve ambalaj endüstrisinde önde gelen firmaları, Tire'de faaliyet göstermekte; Tire Organize Sanayi Bölgesi kapsamında tekstil, sigara, tıbbı malzeme, ağaç ürünleri, makina ve gıda gibi sektörlerde üretilen ürünler Türkiye'nin ve dünyanın pek çok yerine pazarlanmaktadır. TOSBİ'deki firmaların sektörlere göre dağılımı ise şöyledir. Makina: 1, Tekstil:1, Kalıp:1, Otomotiv:1Kimya:1, İnşaat:8, Deri:1, Gıda: 13, Tütün:1, Plastik:2, Tıbbi:2, Ambalaj:1, Diğer:2. Toplamda ise 35 Firma faaliyet göstermektedir.

Tire sanayi ve teknolojinin kalbi kabul edilen bölgelere uzak olduğundan, ama tarıma dayalı ürünlerin merkezinde olduğundan sanayisini de tarıma dayalı olarak geliştirirse, ekonomik anlamda avantaj sağlar.

İlçemiz vergi sıralamasında ilçeler arasında 2. sırada, il bazında ise 8. Sıradadır.

İş kolları sınıflandırmasında esnaf odaları olarak örgütlenmiştir ve 9 esnaf odası bulunmaktadır. Bunun yanı sıra organize sanayi kapsamında oldukça geniş kapsamda iş kolları sınıflandırılmaktadır.

8.1 SANAYİDE ÇALIŞAN MÜKELLEF SAYISI

YILLAR	MÜKELLEF SAYISI
2008	5205
2009	4911
2010	5073

2008 ile 2009 yılları kıyaslandığında vergi artışı yoktur. 2009 ile 2010 arası kıyaslandığında Haziran ayı itibarıyla % 18 artış vardır. Bu da ekonomide bir hareketlilik başladığını göstermektedir.



Tire Orgaznize Sanayi Bölgesi alt giriş kapısı

9. KÜLTÜREL YAPI VE TURİZM

Tire'nin "Şiş Köfte" adlı köftesi de çok meşhurdur. Bunun yanında keşkeği Tire'nin ünlü yemeklerindendir. Tire çeşitli ot yemeklerinin yapıldığı bir ilçedir. Buna örnek olarak karışık iç karması, karışık ot kavurması verilebilir. Kabak Çiçeği dolması da Tire'de çok sık yapılan ve tadına ender rastlanan yemeklerdendir. Ayrıca Heybeli çorba da Tire'ye has yemek çeşididir.





9.1. MESİRE YERLERİ

Tire İlçesi birçok mesire yerine sahiptir.Özellikle Balım Sultan ve Taştepe Mevkii, Kiraz bahçeleriyle ünlü Değirmendere önemli mesire yerlerindendir. Bir de dillere destan Derekahvesi vardır ki her 6 Mart Hıdrellez Şenlikleri burada coşkuyla kutlanmaktadır. Tire'liler baharın gelişinin habercisi olan Nevruz'u Balımsultan ve Taştepe mesire yerlerinde kutlamaktadırlar.


Tire Belediyesi Derekahfe Kafeterya

9.2. DAĞ TURİZMİ

Şehrimizin yakınlarında bir çok Doğayı izleyerek keşifler yapılabilecek tracking parkuru vardır.
Bunlardan bazıları şöyledir:

1- Tire-Kaplan Parkuru
2- Kaplan Su Kemeri Parkuru
3- Yuvalı Parkuru
4- Değirmendere-Paşa Çeşmesi parkuru

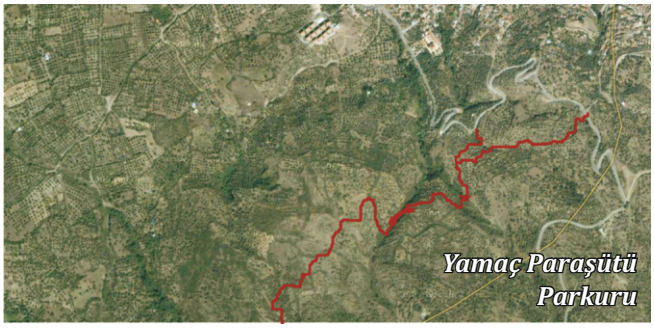
Yamaç Paraşütü Parkuru

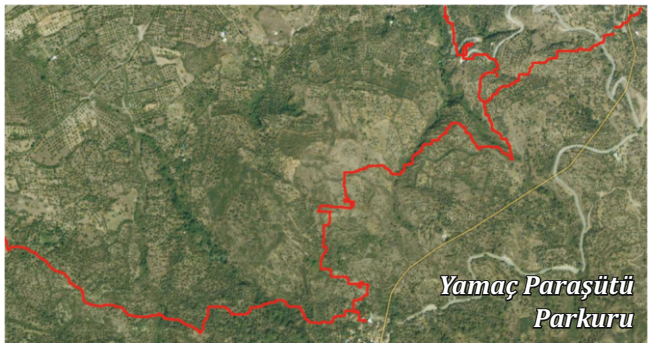
Yamaç Paraşütü Parkuru


Yamaç Paraşütü

9.3. İNANÇ TURİZM AKTİVİTELERİ

Tire'de İnanç Turizmi kapsamında değerlendirilebilecek birçok mekan bulunmaktadır. Ülke çapındaki farklı mozaikleri tek bir çatı altında toplayan ilçeyi her dönem yüzlerce yerli ve yabancı turist ziyaret etmektedir.


İbn-i Melek Türbesi

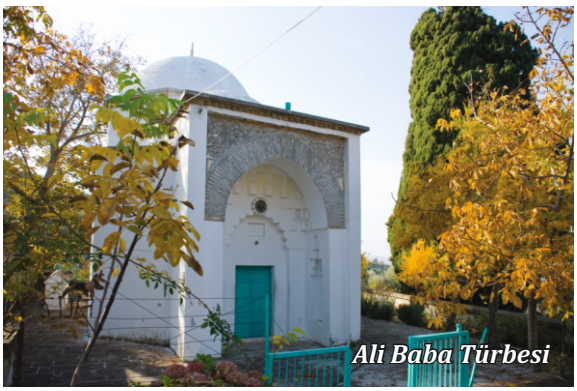
Ali Baba Türbesi

9.4. KAFELER

İlçemizde Derekahve kafeteryası doğal yapıya uyum sağlayan görsel özellikleriyle dikkat çeken çok önemli bir Belediye tesisidir. İlçe içinden ve şehir dışından oldukça yoğun ziyaretçi almaktadır. Bunun yanısıra yine bir Belediye işletmesi olan Ortapark kafeterya halkın ihtiyacını karşılama konusunda önemli bir yer tutmaktadır. Belediye sineması da bir kafe işletmesine sahiptir.

Bunun yanı sıra özel sektör tarafından açılmış bir çok kafe vardır.


Cumhuriyet Meydanı

9.5. MÜZE

Tire ilçemizde Kültür Bakanlığına Bağlı bir arkeoloji ve etnografya müzemiz mevcuttur. Ayrıca
Belediye tarafından bir kent müzesi oluşturmanın çalışmaları sürdürülmektedir.

Halk Evleri Müzecilik ve Tarih kolu tarafından kurulmuştur. Bu kolun başkanı Eski Nüfus Memuru Faik Tokluoğlu Tire müzesinin kurucusudur. Tire müzesi önceleri Kent Müzesi olarak hizmet verirken bu hizmeti 1946'da hükümetçe tescil edilmiş ve Milli Eğitim Bakanlığı Eski Eserler ve Müzeler Genel Müdürlüğünün emrine geçmiştir. Faik Tokluoğlu'na önce Müze Memuru, sonra Müze Müdürü ünvanları verilmiştir. İlk müze binası Yahşi Bey Camisinin içinde bulunmaktaydı. Müze daha sonra 1971 yılında Şanizade Meydanında çağdaş bir müze binası yapılarak tümüyle yeni binasına taşınmıştır.

Tire Müzesi Arkeoloji ve Antik eserler, Etnografik Eserler ve Paralar olmak üzere 3 bölümde incelenir Müzede 1444 tarihinde II. Murat'ın 2. defa padişahlığı için çıkardığı Mangırlar bulunmaktadır. Ayrıca Nümüzmatlar'ın (Parabilimciler) çok değerli saydıkları nakışlı mangırlarda burada görülebilir. Tire Müzesi'nde İ. Ö. 3400 ile İ. S. 110 yılları arasında Antik ve Arkaik eserlerde sergilenmektedir.

Sergilenen eserlerin içinde en önemlilerinden birisi ünlü Yunan Filozofu Solon'un bronzdan yapılma bir heykelciğidir. Ayrıca müzede 1913 yılına ait Urgancı Ahi Esnafı Bayrağı görülebilir. Tire'nin batı köylerinde tarlaların sürülmeleri sırasında bulunan çeşitli eserler de müzede sergilenmektedir.

Tire Müzesi'nde üzerinde Besmele yazan pirinç taneleri de görülebilir. Müzede bulunan Çin Vazoları Tire'deki Paşaların konaklarından alınmadır. Müzede çeşitli yazı takımları, erkek ve kadın ceketleri, Çanakkale Seramikleri, Vitraylar, Derviş ve Tarikat Ayinlerinde kullanılan eşyalar da bulunmaktadır. Bunun dışında Mermer masa ayakları, mermer ve pişmiş topraktan lahitler, pişmiş toprak yağ kandilleri, sütun başlıkları, heykeller ve rölyefler önemlidir.

Bununla birlikte önemli tarihi mekanlar vardır. Bunlardan bazıları; Selçuk Belevi Mozolesi, Necip Paşa Kütüphanesi, Abdüsselam (Ali Efe) Hanı, Kurşunluhan (Bakırhan), Ali Han Mescidi, Ulu Camii, Gucur Camii (Zaviye), Tahtakale Camii, Yahşibey (Yeşil İmaret) Camii, Şemsi Mescid ve Ayazma, Yeni Camii, Mehmet Bey Camii, Paşa Camii, Ali Baba Tekkesi, Buğday Dede Mescidi, Alamadan Dede Türbesi, Eski Yeni Hamam, Kayıstiros Kaya Mezarları, Kutu Han, Yeni (Mathius) Han, Çanakçı Mescidi, Kurt ve Doğancıyan Zaviyesi, Kara Hasan Camii, Tahtakale Çarşısı, Karakadı Mecdettin Camii, Yoğurtluoğlu Külliyesi, Yalınayak Camii, Molla Arap Camii, Hafsa Hatun Camii, İbn-i Melek ve Süleyman Şah Türbesi, Balım Sultan Türbesi, Sire (Sır) Hatunlar Mescidi, Tahtakale Hamamı, Yalınayak Hamamı gibi.

9.6. GASTRONOMİ (YEMEK) TURİZMİ

DEREKAHVE:
Bir hafta sonu ailenizle birlikte keyifli bir gün geçirmek istediğinizde açık hava, su kenarında bir yandan piknik yapıp diğer yandan kahvenizi yudumlayabileceğiniz güzel bir mekandır. Belediye tarafından restorasyonu yapılan ve işletmeye açılan mekanda tarihi bir mescit ve hemen altında yer alan ayazma ile kültürel bir mozaik oluşturmuştur. Tarihi ve doğal güzelliğiyle mutlaka gezilmesi gereken bir yerdir.



TOPTEPE: Yeşillikler içinde yemeğinizi yerken Tire, Ödemiş ve Bayındır ovalarını kuş bakışı görebileceğiniz güzel bir yerdir.

KAPLAN KÖYÜ: Tireye yaklaşık 4-5 km. mesafede yer alan köy temiz havası ve muhteşem manzarasıyla keyifli bir gün geçirebileceğiniz nadir yerlerden birisidir. Kestane ve defne ağaçlarıyla kaplı olan köy Tirenin içme suyu ihtiyacının bir kısmını karşılamaktadır. Tirenin Geleneksel yemeklerinin tadına bakabileceğiniz pek çok restoranıyla yerli ve yabancı ziyaretçilerin gözdesi olmuştur.



AKÇAŞEHİR KÖYÜ: Doğayla iç içe olabileceğiniz, keyifle geleneksel Tire yemeklerinin tadına bakabileceğiniz mekanları bulunan güzel bir mesire alanıdır.

CAMBAZLI KÖYÜ: Tireye yaklaşık 5km. mesafede Menderes ovasının yanında yer almaktadır. Zengin yemek kültürüyle Tirenin vazgeçilmez yerlerindendir.

Zeytin yağlı yemeklerin ağırlıklı olarak yapıldığı Tirede yemek kültürü son derece zengindir. Verimli topraklara ve müsait bir iklime sahip olan Tirede bu sayede sofralarında çeşit çeşit yeşillik ve sebze görmek mümkündür. Bunun yanı sıra et yemekleri de meşhurdur. Özellikle sabahın erken saatlerinde yenilen Tire Kuyu Tandırı (Tak Tak Kebabı) Tireye gelen misafirlerin mutlaka tatması gereken bir lezzettir. Tireye uğrayanların tadına bakmadan gitmedikleri Tereyağlı Tire Köfte Tire yemekleri içinde en çok bilinenidir. Düğün ziyafetlerinin vazgeçilmezlerinden biri olan Keşkeğin yanı sıra Kabak Çiçeği Dolması, Patlıcan Okması, Ekmek Dolması yemekleri yanında Ebegümeci, Turp Otu, Radika, Isırgan Otu ve Sarmaşık Kavurmaları gibi pek çok yemek çeşidi Tireye özgü tatlar arasında sayılabilir. Tüm bunların üstüne tuzsuz lor peyniri ve kara dut reçelinden yapılan hafif tatlı Tirenin vazgeçilmezleri arasında yerini alır.

9.7. EL SANATLARI





URGANCILIK

Tire'nin sembolü olup urgancılık deyince kenevirden üretilen kendir urgancılığı akla gelmektedir. Küçük Menderes Ovası'nın verimli topraklarında yüzyıllar boyunca bölgenin en kaliteli kendiri yetiştirilmiş ve beyazlığı ve sağlamlığı ile tüm yurtta ün kazanmıştır. Osmanlı Donanması'nın halatları da Tire'de dokunmaktaydı. Bu nedenle kent yüzyıllar boyu Kendir Vergisi'nden muaf tutulmuştur. Osmanlı döneminde binden fazla olan çark sayısı, 1951 yılında kitaplarda 600 çark olarak geçmekte iken günümüze 50 çark kalmıştır.

KEÇECİLİK

El sanatları içinde yorucu ve beceri isteyen bir sanat dalıdır. Koyun ve kuzu yününden yapılan keçelerde , egemen olan renkler kırmızı ve laciverttir. Koyunların ikinci kırkım ayı olan Ağustos kırkımından elde edilen yünler , keçe yapımı için en uygun yünlerdir.Tanınmış başlıca motifler: Kafes, Dama, Baklava, Göbek, Kertik, Gülbadem ve Keçiboynuzudur.





NALINCILIK

Günümüz de Tire'ye gezmeye gelen yabancıların, hediyelik eşya olarak seçtikleri nalınlar diğer el sanatları içinde farklı bir yoruma sahiptir. Nalınlar, Tire'de bir bakıma kültürel simge durumundadır. İster sade, ister telli veya sedefli olsun kadın erkek yüzyıllar boyu bir gereksinim aracı olarak kullanılmıştır. Anadolu'nun diğer kentlerinde nalınlar, ceviz ve gürgen gibi dayanıklı ağaçlardan yapıldığı halde Tire'de mevsimlerin yağışlı, kentin eğimli olması nedeniyle, ıslandığında etkilenmeyen, tabanın da pürüzler meydana getiren kavak ağacı kullanılır.

BELEDİ DOKUMA

Dünyadaki jakarlı dokumanın atası sayılan beledi, Tire'de 16.yy'dan bu yana üretilmektedir. 13 ayaklı olarak kurulan, çözgüleri bir hafta 10 günde hazırlanan Beledi Dokuma tüm gün çalışılarak en fazla üç metre dokunabiliyor. Bu yönüyle bir aile işidir ve ortaya çıktığından bu yana tezgâhlar hep evde kurulmuştur. En önemli özelliklerinden bir kumaşın iki yüzünün de dokunması ve çift taraflı kullanılabilmesidir. Diğer önemli özelliği ise; 60 cm Eninde dokuma tezgâhında kumaşın boyunun uzatılmasıyla sınırsız sayıda desen oluşturulabilmesidir

9.8. TİRE PAZARI

Salı günleri ilçe merkezinin birçok sokağına kurulan Tire Pazarı yaklaşık 3,5 km'lik bir alana yayılmasıyla Türkiye'nin en büyük açık hava pazarlarından birisidir. Sabah duayla başlayan Pazar ilçeye çok sayıda ziyaretçi çekmektedir. Tirenin köylerinden ve yakın ilçelerden gelen üreticilerin kendi yetiştirdikleri meyve, sebze ve yeşilliklerin yanında geleneksel el sanatları ürünleri de satılmaktadır. Tirede Cuma günleri de geleneksel olarak Cuma pazarı kurulur. Bu Pazar Salı pazarına göre daha küçük çapta olup yakın çevredeki köylerden gelen üreticiler mahsullerini satarlar.

Her Salı Pazarı'na asgari 7500 pazarcı esnafı katılır. Pazar Yeni Mahalle, Kurtuluş Mahallesi, Cumhuriyet Mahallesi gibi Tire'nin önemli mahalleleri üstünde kurulur. Eskiden Pazartesi olan Tire Pazarı günü salıya alınmış ve halk arasında Salı Pazarı olarak yaygınlaşmıştır. Pazar içerisinde taze sebze, meyve ve farklı yiyeceklerin yanı sıra yöreye has üretilen yiyecekler ve içeceklerde bulunabilmektedir.


Tire Salı Pazarı

9.9. RESTORANLAR

Tirede Turistik olarak değer taşıyan Kaplan köyü'nde 3, Cambazlı Köyü'nde 1 olmak üzere 4 adet Dağ Restoran Ayrıca Akçaşehir Köyü'ne 2 adet Su kenarı Restoran işletmesi vardır. Tire Toptepe Aile gazinosu da Belediyemizin önemli bir işletmesidir.

Şehir içinde meşhur Tire Köftesi birçok restorantda bulunabilir. Bunun dışında bir çok pideci, kebapçı, ev yemekleri sunan bir çok işletme içkili içkisiz lokantalar, kahvaltı salonları vardır.





9.10. MEYDANLAR

Şehrimizde en büyük meydan, Ortapark meydanıdır. Bunun dışında İtfaiye Meydanı, Yıldız meydanı ve sinema meydanı Ekin Hisarı meydanı sayılabilir.

Şehir girişlerindeki kavşaklar da meydan niteliğindedir.



Cumhuriyet Meydanı / Tire Belediyesi Ortapark Cafe

9.11. AÇIK ALAN VE PARKLAR

Şehrimiz açık alan ve parklar bakımından Türkiye ortalamasının üstündedir. Belediyemiz bu konuya önem vermekte ve daha çok rekreasyonel alan oluşturmak için çalışmalar yapmaktadır.

1-Fatih Sultan Mehmet Parkı ve piknik alanı	18.000m²
2-Toplu konut parkı	2.393m²
3-Yuvam Parkı	7.584m²
4-Birlik Parkı	1.762m²
5-Nazım Çulcu Parkı	34.520m²
6-Sinemanın altındaki(gençlik deresi) çocuk oyun alanı	972m²
7-Karar Yapı koop önüçocuk oyun alanı	1.220m²
8-Atatürk Parkı	6.261m²
9-Atatürk Parkı altı oyun çocuk alanı	552m²
10-Orta Park	3.316m²
11-Bayraktepe	1.400m²
12-Burhan Aktürk Parkı	2.560m²
13-Tabakoğlu Parkı	2.013m²
14-Karacaali çocuk oyun alanı	1.767m²
15-Ekin Hisarı çocuk oyun alanı	245m²
16-2 Gaz Cad. Üzeri çocuk oyun alanı	226m²
17-Fadıloğlu sokak üzeri çocuk oyun alanı	180m²
18-23 Nisan çocuk oyun alanı	631m²
19-Şehit Ali İhsan Kalmaz Okulu altı Oturma alanı	251m²
20-Tabakoğlu Parkı yakınında oturma alanı	150m²
21-Alay Parkı	6.965m²
23-İsmail Taşlı Parkı	1.200m²
24-Mahmut Aşık Parkı	1.710m²
25-Şehitler Parkı	4.474m²
26-Dere Kahve Mesire Alanı	5.104m²
27-Polis Lojmanları önü park	1.385m²
28-İstasyon Parkı	3.074m²
29-Tenis Kortu	2.991m²
30-Yüzme Havuzu veçevresi	3.100m²
31-Ful Park	2.362m²
32-Gül Park	2.368m²
33-Yavukluoğlu Külliyesi Bahçesi	1.190m²
34-Kesikbaş Belediye Parkı	644m²
35-Gülcü Konakları Bahçesi	1.568m²
37-Fidanlık	2.739m²
38-Şehit Ali İhsan Kalmaz İlköğretimyanı çocuk oyunalanı	173m²
39-Bülent Setreli çocuk oyun alanı	614m²
40-İbn-i Melek Türbesi	2.250m²
42-Bülent Setreli Parkı	820m²
43-Hasan Eray Parkı	1.247m
44-Kara Melek Parkı	211m²
45-Ali İhsan Kalmaz okulu altı Park	464m²
46-Gülcü Konakları	870m²
47-Lale park	3.120m²
48-Alamadan Dede Türbesi yanı Çocuk Oyun Alanı	218m²
49-Bim Altı Çocuk oyun Alanı	1.400m²
50-Şehrimiz 1182 - 1178 adalar arası alanda park düzenleme	
51-Orhan Aksay, Rafet Saygılı kesişimi park ve yeşil alan	
52-Gölet alanında şelale yapımı	
53-Samim Üzer Caddesi çocuk oyun alanı	
54-827 ada 1parsel park yapımı	
55-Demiryolu kenarı yeşil alan	
56-Ortapark Kafeterya bahçe yenilemesi	
57-10adet ilave çocuk oyun alanı (bir adedi engelsiz çocuk oyun gereçleri)	
58-5 adet ilave açık hava spor aletleri	

9.11.1 MEVCUT YEŞİL ALANLAR

1-Gençlik Deresi Yeşil Alanı	2.163m²
2-Gençlik deresi üçgen alanlar	1.021m²
3-Kesikbaş Mevkii yeşil alanı	2.074m²
4-Sinemanın önü ve yakınında havuz çevresi	870m²
5-Belediye önü	1.037m²
6-Mezbaha önü	1.270m²
7-Jandarma karşısı yeşil alan	403m²
8-Toplu Konut çevresi yeşil alan	821m²
10-Gül Park arkası otopark alanı ve yeşil alan	754m²
11-Şanizade anıtı çevresi	885m²
12-İtfaiye meydanı	393m²
13-Yıldız meydanı	160m²
14-Kocabıyık Camii önü	110m²
18-Gül Park arkası yeşil alan	754m²
19-Fatih Parkı altı yeşil alan	1.544m²
20-Turgut Özal Bulvarı üzeri yeşil alanlar	1.733m²
TOPLAM	15.992m²

9.11.2 REFÜJLER

Bekleme Mevkiinden merkeze doğru uzanan refüj	6.523m²
Gökçen orta refüjü	10.100m²
Turgut Özal Bulvarı Orta Refüj	3.692m²
Faik Tokluoğlu Bulvarı Orta Refüj	1.156m²
Sanayi altı Çevre Yolu Orta refüj	579m²
İnönü Bulvarı	1.684m²
Turgut Özal Bulvarı refüjleri	3.692m²
Celal Bayar Bulvarı	1.667m²
Selahattin Çakır	782m²
Menderes Bulvarı	279m²
Fatif Sultan Mehmet Bulvarı	7.200m²
TOPLAM	37.354m²

9.11.3. AĞAÇLANDIRMA ALANLARI

Maltepe	73.803m²
Delikli Tepe	19.510m²
Toptepe	57.240m²
Tur. Özal Bulvarı Girişi	4019m²
Organize Bölgesi Girişi	13.000m²
TOPLAM	167.572m²

GENEL TOPLAM (kişi başına düşen alan 359182/50900=7.06m²)	359182m²

9.11.4. TOPLAM YEŞİL ALAN

Y. ALAN CİNSİ	2007 ÖNCESİ	2007	2008	2009	TOPLAM
Ç. OYUN GR. ADET	17 ADET	0	1 ADET	6 ADET	24 ADET
Ç. OYUN AL. ADET	17 ADET	0	1 ADET	6 ADET	25 ADET
REK. ALANI ADET	3 ADET	1 ADET	1 ADET	0	4 ADET
AĞAÇLANDIRMA SAHASI ADET	4 ADET	1 ADET	0	1 ADET	6 ADET
DİKİM YAP. FİDAN		1500 ADET	330 ADET	1090 ADET	2920 ADET
REFÜJ KAVŞ. ADET	19 ADET	0	3 ADET	0	22 ADET
TOPLAM					
AĞAÇL. SAH.m²	141000m²	3800m²	4200m²	18000m²	167000m²
REK. ALANI m²	43000m²	0	3800m²	0	
Ç. OYUN GRUBUm²	2550m²	0	150m²	1000m²	3700m²
REFÜJ KAVŞ. m²	36600m²	0	21600m²	0	58200m²

10. ALT YAPI VE ULAŞIM

10.1. İÇME SUYU

İlçenin içme suyu ihtiyacı İller Bankası tarafından açılan Peşrefli altı kuyularından ve Belediyenin kendi imkanları ile kapse ettiği Paşaçeşmesi, Arappınarı,ve Kaplan mevkilerindeki kaynaklardan sağlanmaktadır**.** En son Peşrefli altı kuyularından 12.400m. İsale hattı ile alınan suyun V=600m³ hacimli toplama deposundan mevcut V=3000m³ depoya suyun terfi edilmesi sağlanmıştır. İlçenin içme suyuyla ilgili bir sorunu veya talebi bulunmamaktadır.

10.2. KANALİZASYON

İlçede Belediyenin kendi imkanları ile döşediği ve halen ihtiyaç oldukça ilavelerde bulunduğu bir kanalizasyon sistemi mevcuttur. Ancak bu sistem fenni olmayıp yağmur suyu ile birlikte çalışmaktadır. Ayrıca sistemde tabi dere yataklarının taştan örülüp üstünün betonlanması ile oluşturulan ve en son Küçük Menderes Nehri'ne ulaşan 3 adet atıksu kanalı bulunmaktadır. Mevcut kanalizasyon sisteminin projesi 2009 yılında İller Bankasına ihale edilmiştir 2010 yılında ise yapım ihaleleri gerçekleştirilmiştir. Buna paralel olarak gerek Tire'nin büyük ve gelişen bir ilçe olması gerekse oluşan çevre kirlili sebebiyle atıksu arıtma tesisi yaptırılabileceği programlanmıştır. Arıtma tesisi için hedef nüfus 145.000 kişi olarak düşünülmektedir.



KURUM İÇİ ANALİZ

1. BELEDİYENİN TARİHÇESİ

Tire'miz, Türk Tarihinin zengin örneklerine sahip ender yerleşimlerden biridir. Özellikle Tarih, Kültür ve Hizmet sonucu yapılar topluluğu Selçuklulardan günümüze kesintisiz süregelmiştir. Kent tarihi yerleşimin ilk dönemlerinde daha çok doğu, güney ve batıyı içine alan bir yayı andırır gibidir. Yüksek ve eğimli bir arazi üzerinde dağılan ilk yerleşim, Osmanlılar Döneminde Tahtakale merkez olmak üzere kuzeye doğru bir iniş göstermiştir. Bugün kent tahtakale altlarına inerek doğu-batı doğrultusunda yeni Tire'yi ortaya çıkarmıştır. Türk Kültürünün zengin öğelerini içermesi sine karşın, bu ilk yerleşimin hizmet sektörünü zorladığı görülmektedir.



Tire Belediyesi (1952)

Kentin belediyeler kurulmadan önce , belediye hizmetini sağlayıcı alt yapı kurumları daha çok vakıf sahiplerince ve kadılar eliyle yerine getirilmekteydi. Kuşkusuz hizmet sunmada büyük sorun olan bu yüksek eğimli yerleşimlere, vakıf eserlerin, hayır sahiplerinin sorumluluk almasıyla sorunlar kısman çözümlenebilmekteydi Bugün ise hem kentsel mirası korumak için sit alanı uğraşı içine girdiğimiz Eski Tire, tarihsel dokusuna dokunmadan güncel hizmetleri de istemektedir. Belediyemizin 1864 yılında kurulmasından itibaren , bu hizmetler bir kurum anlayışı içinde ele alınmaya başlanmıştır. Ancak modern kentçiliğin gerekleri ise çok daha sonraki dönemlere uzanmak zorunda kalmıştır. Kent bu süreç içinde bir çok değerlerini, özellikle yapısal kurumlarını kaybetmiştir. Tanzimattan sonra başlayan beldeye, belde kaynakları ile hizmet anlayışı, önce "İntisap Nazırlığı", daha sonra "Şehir Emin-liği" ve 1869 da da İdare-i Belediye Nizamnamesinin kabulüyle şekillen-miştir. Cumhuriyet Döneminde ise 1930 yılı Belediyeciliğin başlangıcı olmuştur.

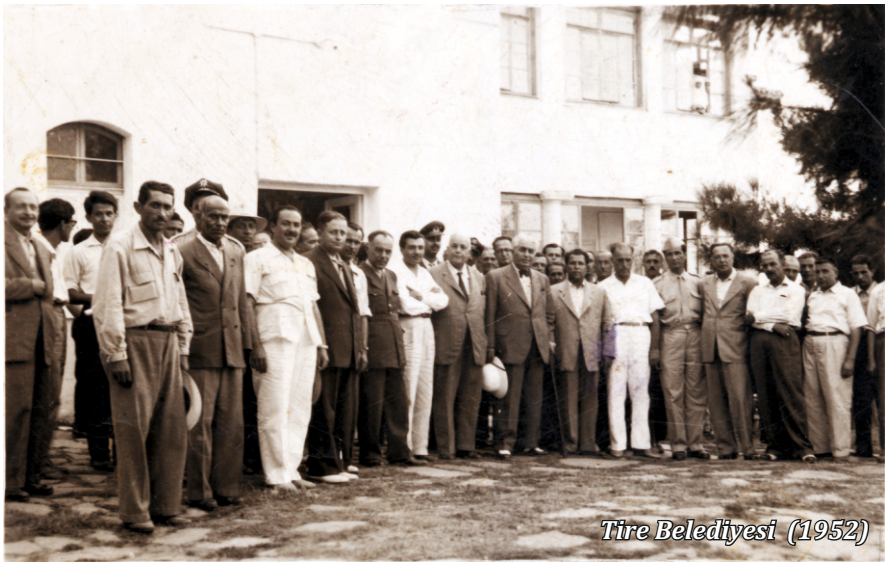
Tire Belediyesi (1952)

Belediye Başkanlarımız da bu tarihsel sürecin gelişimine ve gerçeklerine uyarak 1864 yılından bu yana hizmet üretmişlerdir.



Tire Belediyesi Eski Hizmet Binası



Tire Belediyesi Eski Hizmet Binası

Seçimsiz ve atamalı dönemin bir çok Belediye Başkanı ya kadılardan ya da kent üccarlarından seçildi. Kadılardan Mehmet Feyzullah Efendi 1864 yılında ilk Belediye Başkanı olarak görev yapmıştır. 1864 yılından itibaren görev yapan Belediye Başkanları ise sırasıyla Mehmet Feyzullah Efendi, Ahmet Ağa, Solakizade Mustafa Ağa,Yorgancızade Hacı Hüseyin Efendi, Mehmet Sait Efendi, Hacı Hafız Tevfik Efendi, Kesercizade Akif Bey, Gülcüzade Abdülhalim Efendi, Hacı Niyazi Efendi, Remzi Efendi, Çeşmelizade Hacı Kadir Efendi, Hacı Aziz Efendi, Ali OKAN, Abdülhalim Efendi, Refik Vehbi BERİK, Sabri KURTOĞLU, İsmail TAŞLI, Samim UZER, Erhan ÖZTEKİN, Nazım ÇULCU, Tayfur ÇİÇEK, Mehmet Sıtkı İÇELLİ ve şimdiki Belediye Başkanımız, Tayfur ÇİÇEK'tir.

Geçmişten bu güne sürekli olarak büyüyen ve gelişen bir şehir görünümü arz eden Tire'miz Belediye tarihi boyunca yanda adları belirtilen Belediye Başkanlarının katkılarıyla günümüzün modern Tire'si konumuna kavuşmuştur.


Tayfur ÇİÇEK
1999- 2004
2009- ...


Mehmet Sıtkı İÇELLİ
2004-2009


Nazım ÇULCU
1983-1999


Erhan ÖZTEKİN
1980-1982


Samim UZER
1973-1980


İsmail TAŞLI
1955-1960
1963-1973


Hüseyin AYDEMİR
1963-1964


A. Hikmet ÖZGENSOY
1961-1963


H. İshak ERGİN
1960-1961


Sabri KURTOĞLU
1950-1955


M. Vehbi BERİK
1949-1950


Halim ERTÜRK
1946-1949


Ali OKAN
1930-1946


Hüsnü TÜKEL
1927- 1930


Refik SANDIKOĞLU
1925-1927


Aziz ERTÜRK
1919-1921


Remzi GÜLEÇ
1916-1916


Kesercioğlu Arif Bey
1908-1909


Hacıoğlu Tevfik
1892-1900


Mehmet Sait Efendi
1976- 1892

Belediye teşkilât binaları olarak , önce Ağa Camii Sokakta, sonra Cumhuriyet İlkokulu güney bitişiğinde, daha sonra Kız Meslek Lisesi eski binasında, 1953 yılından itibaren Yeni Mahalle, Atatürk Caddesinde mevcut Cumhuriyet Meydanına bakan tarihi binayı kullanmış olup 2010 yılı Ocak Ayı'ndan itibaren de şimdiki Modern Kültür Merkezi ve yeni Belediye Hizmet Binası'nı kullanmaya başlamıştır.

2.BELEDİYENİN YASAL DAYANAKLARI

Belediyelerin kuruluş esasları ile görevlerini düzenleyen temel yasa 03.04.1930 tarih 1580 sayılı "Belediye Kanunu"dur. Söz konusu yasa , 1930 yılından itibaren, gelişen koşulların zorlanması ile çeşitli değişikliklere uğramış, 59.Hükümet zamanında , 03.04.1930 tarihinde kabul edilen 14.04.1930 günlü Resmi Gazetede yayımlanan ve değişiklikler yapılarak uygulanan 1580 Sayılı Belediye Kanunu 23.12.2004 tarihinde yürürlükten kaldırılmıştır.

Değişen ülke şartları ve yerel ihtiyaçların talebinde meydana gelen değişiklikler bu alanda düzenlemeler yapılmasını zorunlu hale getirmiştir.Bu beklentilere cevap verilebilmesi amacıyla hazırlanarak 07.12.2004 tarihinde TBMM tarafından kabul edilen ve 24.12.2004 tarihli Resmi Gazete'de yayımlanarak yürürlüğe giren 5272 Sayılı Belediye Kanununda ; hukuki sorunlar nedeniyle, uygulamaya girmesinden kısa bir süre sonra, önce 30.12.2004 tarih ve 5281 sayılı Kanunla ardından 21.04.2005 tarih ve 5335 sayılı Kanunla değişiklikler yapılmış, bu değişiklikler yeterli olmayınca , Beleduiye Kanununda 03.05.2005 tarihinde yeniden kapsamlı bir şekilde değişikliğe gidildi. Belediye Kanununun Kanun numaraısı 5393 olarak değişmiş, 13.07.2005 tarihinde Resmi Gazetede yayınlanarak yürürlüğe girmiştir.

Görev alanlarının genişlemesi ve görevlerin çok sayıda yasal düzenlemelerle ilişkili olması, yasal yetke ve sorumlulukların belirtilmesini zorunlu hale getirmiştir.Bu nedenle, stratejik plânlama çalışmaları kapsamında eski ve yeni kanunlardan hareket edilerek yetki ve sorumluluklar aşağıda gösterilmiştir.Yeni Belediye Meclisi,Encümeni ve Belediye Başkanının görev, yetki ve sorumlulukları da ayrıca belirtilmiştir.

3. GÖREVLER

İmar, Su Kanalizasyon, ulaşım gibi kentsel altyapı; coğrafi ve kent bilgi sistemleri, çevre ve çevre sağlığı, temizlik ve katı atık, zabıta, itfaiye, acil yardım, kurtarma ve ambulans,, şehir içi trafik, defin ve mezarlıklar, ağaçlandırma, park ve yeşil alanlar, konut, kültür ve sanat, turizm ve tanıtım,gençlik ve spor, sosyal hizmet ve yardım, nikâh, meslek ve beceri kazandırma, ekonomi ve ticaretin geliştirilmesi hizmetlerini yapar ve yaptırır. Büyükşehir Belediyeleri ile nüfusu 50.000'i geçen Belediyeler kadınlar ve çocuklar için koruma evleri açar.

Okul öncesi eğitim kurumları açabilir.Devlete ait her derecedeki okul binalarının inşaatı ile bakım ve onarımını yapabilir veya yaptırabilir. Her türlü araç, gereç ve malzeme ihtiyaçlarını karşılayabilir. Sağlıkla ilgili her türlü tesisi açabilir ve işletebilir.Kültür ve Tabiat Varlıkları ile tarihi dokunun ve kent tarihi bakımından önem taşıyan mekanların ve işlevlerinin korunmasını sağlayabilir.Bu amaçla bakım ve onarımını yapabilir, korunması mümkün olmayanları aslına uygun olarak yeniden inşa edebilir.Gerektiğinde öğrencilere, amatör spor kulüplerine malzeme verir ve gerekli desteği sağlar, her türlü amatör spor karşılaşmaları düzenler, yurt içi ve yurt dışı müsabakalarda üstün başarı gösteren veya derece alan sporculara Belediye Meclisi Kararıyla ödül verebilir. Gıda bankacılığı yapabilir.

Belediye, kanunlarla başka bir kamu kurum ve kuruluşuna verilmeyen mahalli müşterek nitelikteki diğer görev ve hizmetleri de yapar veya yaptırır. Hizmetlerin yerine getirilmesinde öncelik sırası, belediyenin mali durumu ve hizmetin ivediliği dikkate alınarak belirlenir.

Belediye hizmetleri, vatandaşlara en yakın yerlerde ve en uygun yöntemlerle sunulur. Hizmet sunumunda özürlü, yaşlı,düşkün ve dar gelirlilerin durumuna uygun yöntemler uygulanır.

Belediyenin görev, sorumluluk ve yetki alanı belediye sınırlarını kapsar.

Belediye Meclisinin kararı ile mücavir alanlara da belediye hizmetleri götürülebilir.

4. BELEDİYE KANUNUNUN BELEDİYELERE VERDİĞİ YETKİLER

a) Belde sakinlerinin mahalli, müşterek nitelikteki ihtiyaçlarını karşılamak amacıyla her türlü faaliyet ve girişimde bulunmak.

b) Kanunların Belediyeye verdiği yetki çerçevesinde yönetmelik çıkarmak, belediye yasakları koymak ve uygulamak, kanunlarda belirtilen cezaları vermek.

c) Gerçek ve tüzel kişilerin faaliyetleri ile ilgili olarak kanunlarda belirtilen izin veya ruhsatı vermek.

d) Özel kanunları gereğince belediyeye ait vergi, resim, harç, katkı ve katılma paylarının tarh, tahakkuk ve tahsilini yapmak, vergi,resim ve harç dışındaki özel hukuk hükümlerine göre tahsili gereken emlâk, su, atık su ve hizmet karşılığı alacakların tahsilini yapmak veya yaptırmak.

e) Müktesep haklar saklı kalmak üzere, içme, kullanma ve endüstri suyu sağlamak, atık su ve yağmur suyunun uzaklaştırılmasını sağlamak, bunlar için gerekli tesisleri kurmak, kurdurmak, işletmek ve işlettirmek, kaynak sularını işletmek veya işlettirmek.

f) Toplu taşıma yapmak, bu amaçla otobüs,deniz ve su ulaşım araçları, tünel, raylı sistem dahil her türlü toplu taşıma sistemlerini kurmak,kurdurmak,işletmek ve işlettirmek.

g) Katı atıkların toplanması, taşınması, ayrıştırılması, geri kazanımı, ortadan kaldırılması ve depolanması ile ilgili bütün hizmetleri yapmak ve yaptırmak.

h) Mahalli müşterek nitelikteki hizmetlerin yerine getirilmesi amacıyla, belediye ve mücavir alan sınırları içersinde taşınmaz almak, kamulaştırmak, satmak, kiralamak veya kiraya vermek trampa etmek, tahsis etmek, bunlar üzerinde sınırlı ayni hak tesis etmek.

i) Borç almak, bağış kabul etmek,

j) Toptancı ve perakendeci halleri, otobüs terminali, fuar alanı, mezbaha, ilgili mevzuata göre yat limanı ve iskele kurmak, kurdurmak, işletmek, işlettirmek veya bu yerlerin gerçek ve tüzel kişilerce açılmasına izin vermek.

k)Vergi, resim ve harçlar dışında kalan dava konusu uyuşmazlıkların anlaşmayla tasfiyesine karar vermek.

l)Gayrisıhhi müesseseler ile umuma açık istirahat ve eğlence yerlerini ruhsatlandırmak ve denetlemek

m)Beldede ekonomi ve ticaretin geliştirilmesi ve kayıt altına alınması amacıyla izinsiz satış yapan seyyar satıcıları faaliyetten men etmek, izinsiz satış yapan seyyar satıcıların faaliyetten men edilmesi sonucu, cezası ödenmeyerek iki gün içinde geri alınmayan gıda maddelerini gıda bankaları na, cezası ödenmeyerek otuz gün içinde geri alınmayan gıda dışı malları yoksullara vermek.

n) Reklam panoları ve tanıtıcı tabelalar konusunda standartlar getirmek.

o)Gayrisıhhi işyerlerini, eğlence yerlerini, halk sağlığına ve çevreye etkisi olan diğer işyerlerini kentin belirli yerlerinde toplamak; hafriyat toprağı ve moloz döküm alanlarını; sıvılaştırılmış petrol gazı (LPG) depolama sahalarını; inşaat malzemeleri, odun, kömür ve hurda depolama alanları satış yerlerini belirlemek; bu alan ve yerler ile taşımalarda çevre kirliliği oluşmaması için gereken tedbirleri almak.

p) Kara, deniz, su ve demiryolu üzerinde işletilen her türlü servis ve toplu taşıma araçları ile tak si sayılarını, bilet ücret ve tarifelerini, zaman ve güzerğahlarını belirlemek; duvar yerleri ile karayolu, yol, cadde, sokak, meydan ve benzeri yerler üzerinde araç park yerlerini tespit etmek ve işlet mek, işlettirmek veya kiraya vermek; kanunların belediyelere verdiği trafik düzenlemesinin gerektirdiği bütün işleri yürütmek.

Bendinde belirtilen gayrisıhhi müesseselerden birinci sınıf olanların ruhsatlandırılması ve denetlenmesi, Büyükşehir ve il merkez belediyeleri dışındaki yerlerde il özel idaresi tarafından yapılır.

İl belediyeleri ile nüfusu 10.000'i geçen belediyeler, meclis kararıyla turizm, sağlık, sanayi ve ticaret yatırımlarının ve eğitim kurumlarının su, termal su, kanalizasyon, doğal gaz, yol ve aydınlatma gibi alt yapı çalışmalarını faiz olmaksızın on yıla kadar geri ödemeli veya ücretsiz olarak yapabilir veya yaptırabilir, bunun karşılığında yapılan tesislere ortak olabilir; sağlık, eğitim, sosyal hizmet ve turizmi geliştirecek projelere İçişleri Bakanlığının onayı ile ücretsiz veya düşük bir bedelle amacı dışında kullanılmamak kaydıyla arsa tahsis edebilir.

Belediye, belde sakinlerinin belediye hizmetleriyle ilgili görüş ve düşüncelerini tespit etmek



amacıyla kamuoyu yoklaması ve araştırması yapabilir.

Belediye mallarına karşı suç işleyenler Devlet malına karşı şuç işlemiş sayılır. 2886 sayılı Devlet İhale Kanununun 75 inci maddesi hükümleri belediye taşınmazları hakkında da uygulanır.

Belediyenin proje karşılığı borçlanma yoluyla elde ettiği gelirleri, şartlı bağışlar ve kamu hizmetlerinde fiilen kullanılan malları ile belediye tarafından tahsil edilen vergi, resim ve harç gelirleri haczedilemeyeceği de kanun tarafından hüküm altına alınmıştır.

5. BELEDİYE MECLİSİNİN GÖREV VE YETKİLERİ

a) Stratejik plan ile yatırım ve çalışma programlarını, belediye faaliyetlerinin ve personelinin performans ölçütlerini görüşmek ve kabul etmek.

b)Bütçe ve kesin hesabı kabul etmek, bütçede kurumsal kodlama yapılan birimler ile fonksiyonel sınıflandırmanın birinci düzeyleri arasında aktarma yapmak.

c) Belediyenin imar planlarını görüşmek ve onaylamak, büyükşehir ve il belediyelerinde il çevre düzeni planını kabul etmek.

d) Borçlanmaya karar vermek.

e) Taşınmaz mal alımına, satımına, takasına, tahsisine, tahsis şeklinin değiştirilmesine veya tahsisli bir taşınmazın kamu hizmetinde ihtiyaç duyulmaması halinde tahsisin kaldırılmasına; üç yıldan fazla kiralanmasına ve süresi otuz yılı geçmemek kaydıyla bunlar üzerinde sınırlı aynı hak tesisine karar vermek.

f) Kanunlarda vergi, resim, harç ve katılma payı konusu yapılmayan ve ilgililerin isteğine bağlı hizmetler için uygulanacak ücret tarifesini belirlemek.

g) Şartlı bağışları kabul etmek.

h) Vergi, resim ve harçlar dışında kalan ve miktarı beş bin YTL'den fazla dava konusu olan belediye uyuşmazlıklarını sulh ile tasfiyeye, kabul ve feragate karar vermek.

i) Bütçe içi işletme ile 6762 sayılı Türk Ticaret Kanununa tabi ortaklıklar kurulmasına veya bu ortaklıklardan ayrılmaya, sermaye artışına ve gayrimenkul yatırım ortaklığı kurulmasına karar vermek.

j) Belediye adına imtiyaz verilmesine ve belediye yatırımlarının yap-işlet veya yap-işlet-devret modeli ile yapılmasına; belediyeye ait şirket, işletme ve iştiraklerin özelleştirilmesine karar vermek.

k) Meclis başkanlık divanını ve encümen üyeleri ile ihtisas komisyonları üyelerini seçmek.

l) Norm kadro çerçevesinde belediyenin ve bağlı kuruluşlarının kadrolarının ihdas, iptal ve değiştirilmesine karar vermek.

m) Belediye tarafından çıkarılacak yönetmelikleri kabul etmek.

n) Meydan, cadde, sokak, park, tesis ve benzerine ad vermek; mahalle kurulması, kaldırılması,birleştirilmesi, adlarıyla sınırlarının tespiti ve değiştirilmesine karar vermek; beldeyi tanıtıcı amblem, flama ve benzerlerini kabul etmek.

o) Diğer mahalli idarelerle birlik kurulmasına, kurulmuş birliklere katılmaya veya ayrılmaya

karar vermek.

p) Yurt içindeki ve İçişleri Bakanlığının izniyle yurt dışındaki belediyeler ve mahalli idare birlikleriyle karşılıklı iş birliği yapılmasına; kardeş kent ilişkileri kurulmasına; ekonomik ve sosyal ilişkileri geliştirmek amacıyla kültür, sanat ve spor gibi alanlarda faaliyet ve projeler gerçekleştirilmesine; bu çerçevede arsa, bina ve benzeri tesisleri yapma, yaptırma, kiralama veya tahsis etmeye karar vermek.

r) Fahri hemşehrilik payesi ve beratı vermek.

s) Belediye başkanıyla encümen arasındaki anlaşmazlıkları karara bağlamak.

u) İmar planlarına uygun şekilde hazırlanmış belediye imar programlarını görüşerek kabul Etmek.

6. BELEDİYE ENCÜMENİNİN GÖREV VE YETKİLERİ

a) Stratejik plan ve yıllık çalışma proğramı ile bütçe ve kesin hesabı inceleyip belediye meclisine görüş bildirmek.

b) Yıllık çalışma programına alınan işlerle ilgili kamulaştırma kararlarını almak ve uygulamak.

c) Öngörülmeyen giderler ödeneğinin harcama yerlerini belirlemek.

d) Bütçede fonksiyonel sınıflandırmanın ikinci düzeyleri arasında aktarma yapmak.

e) Kanunlarda öngörülen cezaları vermek.

f) Vergi, resim ve harçlar dışında kalan dava konusu olan belediye uyuşmazlıklarının anlaşma ile tasfiyesine karar vermek.

h) Umuma açık yerlerin açılış ve kapanış saatlerini belirlemek.

i) Diğer kanunlarda belediye encümenine verilen görevleri yerine getirmek.

7. BELEDİYE BAŞKANININ GÖREV VE YETKİLERİ

a) Belediye teşkilatının en üst amiri olarak belediye teşkilatını sevk ve idare etmek, belediyenin hak ve menfaatleriniz korumak.

b) Belediyeyi stratejik plana uygun olarak yönetmek, belediye idaresinin kurumsal stratejilerini oluşturmak, bu stratejilere uygun olarak bütçeyi, belediye faaliyetlerinin ve personelinin performans ölçütlerini hazırlamak ve uygulamak, izlemek ve değerlendirmek, bunlarla ilgili raporları meclise sunmak.

c) Belediyeyi Devlet dairelerinde ve törenlerde, davacı veya davalı olarak da yargı yerlerinde temsil etmek veya vekil tayin etmek.

d) Meclise ve encümene başkanlık etmek.

e) Belediyenin taşınır ve taşınmaz mallarını idare etmek.

f) Belediyenin gelir ve alacaklarını takip ve tahsil etmek.

g) Yetkili organların kararını almak şartıyla sözleşme yapmak.

h) Meclis ve encümen kararlarını uygulamak.

i) Bütçeyi uygulamak, bütçede meclis ve encümenin yetkisi dışındaki aktarmalara onay vermek.

j) Belediye personelini atamak.

K) Belediye ve bağlı kuruluşları ile işletmelerini denetlemek.

l) Şartsız bağışları kabul etmek.

m) Belde halkının huzur, esenlik, sağlık ve mutluluğu için gereken önlemleri almak.

n) Bütçede yoksul ve muhtaçlar için ayrılan ödeneği kullanmak, özürlülere yönelik hizmetleri yürütmek ve özürlüler merkezini oluşturmak.

o) Temsil ve ağırlama giderleri için ayrılan ödeneği kullanmak.

p) Kanunlarla belediyeye verilen ve belediye meclisi veya belediye encümeni kararını gerektirmeyen görevleri yapmak ve yetkileri kullanmak.

8. BELEDİYE HİZMETLERİNİN YASAL DAYANAKLARI

Yeni kamu yönetimi anlayışında, yönetimde etkinlik ve verimlilik temel alınmış, geleceğin belirsizliklerine karşı hazırlıklı olma,hızlı karar alma ve sorunlara süratle uygun çözümler bulma değişime uyum sağlamanın temel kriterleri olarak önem kazanmıştır. Bu değişim paralel olarak Mahalli İdarelere de yeni bir dönüşüm ve değişim olarak yansımıştır.

Kamu Mali Yönetim sistemimize yasal düzeyde stratejik plânlama kavramı ilk olarak 5018 sayılı Kamu Mali Yönetimi ve Kontrol Kanunu ile girmiştir. 5018 sayılı Kamu Mali Yönetimi ve Kontrol Kanununda kamu iderelerine stratejik plân hazırlama yükümlülüğü getirilmiştir.5018 Sayılı Kamu Mali Yönetimi ve Kontrol Kanununun gerekçesinde özetle; "Kamu Mali Yönetiminde ortaya çıkan sorunların kaynaklarına bakıldığında bütçelerin stratejik bir perspektife dayanmayışı önemli bir faktör olarak ortaya çıkmaktadır. Geleceğe dönük amaç ve hedeflerin belirlenmediği ve bütçelerin bu hedefleri gerçekleştirmeye yönelik bir şekilde hazırlanmadığı gözlemlenmektedir." ifadesi geçmektedir.Ayrıca, kamu mali yönetim sistemimizde ortaya çıkan sorunların ana kaynağı olarak; kamu iderelerinin bütçelerinin stratejik bir perspektife dayanmaması, geleceğe dönük amaç ve hedeflerin belirlenmemesi ve bütçelerin bu amaç ve hedefleri gerçekleştirmeye yönelik olarak hazırlanmaması, kanunun gerekçesinde belirtilen hususlardır.

Kamu mali yönetiminde yaşanan bu sorunların ortadan kaldırılması amacıyla 5018 Sayılı Kanunda, bu kanuna tabi idarelere stratejik plân hazırlama görevi verilmiştir.Böylece Kamu İdarelerinin geleceğe dönük amaç ve hedeflerinin belirlenmesi, ayrıca kurum bütçelerinin belirlenen bu amaç ve hedefleri gerçekleştirmeye yönelik bir şekilde hazırlanmasının sağlanması amaçlanmıştır.

5018 Sayılı Kamu Mali Yönetimi ve Kontrol Kanununun "Tanımlar" başlıklı üçüncü maddesinde stratejik plân; Kamu Kurum ve Kuruluşlarının orta ve uzun vadeli amaçlarını, temel ilke ve politikalarını, hedef ve önceliklerini, performans ölçütlerini, bunlara ulaşmak için izlenecek yöntemler ile kaynak dağılımlarını içeren plân olarak tanımlanmıştır.

Aynı Kanunun "Stratejik Plânlama ve Performans Esaslı Bütçeleme" başlıklı dokuzuncu maddesinde de; Madde 9- Kamu İdareleri,kalkınma plânları,proğramlar,ilgili mevzuat ve benimsedikleri temel ilkeler çerçevesinde geleceğe ilişkin misyon ve vizyonlarını oluşturmak, stratejik amaçlar ve ölçülebilir hedefler saptamak, performanslarını önceden belirlenmiş olan göstergeler doğrultusunda ölçmek ve bu sürecin izleme ve değerlendirilmesini yapmak amacıyla katılımcı yöntemlerle stratejik plân hazırlarlar.

Stratejik Plân hazırlamakla yükümlü olacak kamu idarelerinin ve stratejik plânlama sürecine ilişkin takvimin tespitine, stratejik plânların kalkınma plânı ve programlarla ilgilendirilmesine yönelik esas ve usullerin belirlenmesine Devlet Plânlama Teşkilâtı Müsteşarlığı yetkilidir.

Kamu İdareleri bütçelerini, stratejik plânlarında yer alan misyon, vizyon, stratejik amaç ve hedeflerle uyumlu ve performans esasına dayalı olarak hazırlarlar. Kamu İdarelerinin bütçelerinin stratejik plânlarda belirlenen performans göstergelerine uygunluğu ve idarelerin bu çerçevede yürütecekleri faaliyetler ile performans esaslı bütçelemeye ilişkin diğer hususları belirlemeye Maliye Bakanlığı yetkilidir.

Maliye Bakanlığı, Devlet Plânlama Teşkilâtı müşteşarlığı ve ilgili kamu idaresi tarafından birlikte tesbit edilecek olan performans göstergeleri, kuruluşların bütçelerinde yer alır. Performans denetimleri bu göstergeler çerçevesinde gerçekleştirilir. Hükmü getirilmiştir.

Maddenin gerekçesinde de; "Bu madde ile Türk Kamu Mali Yönetim Sisteminde Stratejik Plânlama ve Performans esaslı Bütçeleme anlayışının uygulamaya konulması amaçlanmıştır. Madde, son yıllarda hızla uygulama alanı bulan iki anlayışın Türk mali sisteminde uygulanmasını öngörmek suretiyle hesap verilebilirlik ve kamu kaynaklarının kullanımında etkinlik ve verimliliğin sağlanması açısından önemli bir aşama oluşturmaktadır denilerek , stratejik plânlamadan beklenen faydalar belirtilmiştir.

5393 Sayılı Belediye Kanununun "Stratejik Plân ve Performans Proğramı" başlıklı 41.maddesinde " Belediye Başkanı, mahalli idareler genel seçimlerinden itibaren altı ay içinde; kalkınma plânı ve programı ile varsa bölge plânına uygun olarak stratejik plân ve ilgili olduğu yılbaşından önce de yıllık performans programı hazırlayıp Belediye Meclisine sunar.

Stratejik plân, varsa üniversiteler ve meslek odaları ile konuyla ilgili sivil toplum örgütlerinin görüşleri alınarak hazırlanır ve Belediye Meclisi tarafından kabul edildikten sonra yürürlüğe girer. Nüfusu 50.000'in altında olan Belediyelerde stratejik plân yapılması zorunlu değildir. Stratejik plân ve performans programı bütçenin hazırlanmasına esas teşkil eder ve Belediye Meclisinde bütçeden önce görüşülerek kabul edilir." hükmü getirilmiştir. Söz konusu maddenin gerekçesinde de ; yeni kamu yönetimi anlayışı doğrultusunda belediyelerimizde stratejik yönetim uygulamasına geçilmesi, stratejik plânların seçimlerden hemen sonra yapılması ile gelecek yönelimli ve hizmetlerin sonucuna odaklı bir yönetim anlayışının oluşturulması öngörülmektedir.

Stratejik yönetimle kentlerin geleceğinin altyapı, ulaşım, çevre gibi temel hizmetler açısından uzun vadeli olarak plânlanması ve çalışma programlarının bu plânlara göre yapılması da belirtilen hususlar arasındadır.

"Stratejik plânların, beldede bulunan üniversitelerin, meslek odalarının ve konuyla ilgili sivil toplum örgütlerinin görüşleri de alınarak hazırlanması, böylece kentlerimizin geleceği hakkında halkımızın da söz sahibi olması imkânı getirilmektedir" denilmektedir.

Tire Belediyesi olarak nüfusumuzda 50.000'i aştığımız 2010-2014 yıllarını kapsayan Stratejik Plânlama çalışması ile yukarıda ifade edilen yasal zorunlulukları yerine getirmenin yanı sıra Tire'mizde daha kaliteli, verimli ve etkin hizmet sunabilme ve sürekliliğine gerçekleştirebilmek ile geleceğin modern ve yaşanabilir bir Tire'sini yaratmak yolunda bir sinerji oluşturmak hedeflenmektedir. Stratejik Plânlamanın her aşamasında paydaşların, hemşehrilerimizin, yönetici ve çalışanlarımızın etkin katılımı sağlanmıştır.

8.1. YASAL DAYANAKLAR

KANUN ADI	KANUN NO
Tebligat Kanunu	7201
Sivil Müdafaa Kanunu	7126
Harcırah Kanunu	6245
Amme Alac. Tah. Us. Hak. K.	6183
KMYK'un da Değişik Yapan K.	5436
Belediyeler Kanunu	5393
Türk Ceza Kanunu	5237
İl Özel İdare Kanunu	5302
Büyükşehir Belediye Kanunu	5216
Kamu Gör. Etik Kurulu Kurulması Kanunu	5176
Hayvanları Koruma Kanunu	5193
Kamu Mali Yönetimi ve Kontrol Kanunu	5018
İş Kanunu	4857
Kamu İhale Sözleşmeleri Kanunu	4735
Kamu İhale Kanunu	4734
Yapı Denetimi Kanunu	4708
Memurlar ve Di. Ka. G.Yargı K.	4483
Asker Aileleri Yardım Kanunu	4109
B. G. Kanununda Değişiklik Yapan Y.	3914
Mal Bildir. Bul. Rüşvet ve Yols. Müc. K.	3628
Ölçü ve Ayarlar Kanunu	3516
Mesleki Eğitim Kanunu	3308
Hayvan Sağlığı ve Zabıtası K.	3285
İmar Kanunu	3194
İmar Affı Kanunu	2981/3290/3366
Katma Değer Dergisi Kanunu	3065
Kamulaştırma Kanunu	2942
Kültür Tabiat Var.Kor.K.	2863-5226

YASAL DAYANAKLAR (Devamı)

KANUN ADI	KANUN NO
Belediye Gelirleri Kanunu	2464
Merkezi İdare Vergi Gelirleri Tahs. K.	2380
Umumi Hıfzıssıhha Kanunu	1593
Su Ürünleri Kanunu	1380
Emlak Vergi Kanunu	1319
Avukatlık Kanunu	1136
Gecekondu Kanunu	775
Devlet Memurları Kanunu	657
Hal Kanunu	552
Harçlar Kanunu	492
Damga Vergisi Kanunu	488
Taşıt Kanunu	237
Vergi Usul Kanunu	213
Genel Kadro Usulü Kanunu	190
Gelir Vergisi Kanunu	193
Sayıştay Kanunu	832

8.2 TEBLİĞLER YÖNETMELİKLER

TARİH	SAYI	ADI
17.10.1966	12428	Gecekondu Kanunu Uygulama Yönetmeliği
11.04.2007	26490	Belediye Zabıta Personeli Yönetmeliği
11.08.1993	14622	Devlet Memurlarının tedavi yardımı ve cenaze giderleri yönetmeliği
24.03.1973	14486	Ayniyat ve Ambar Yönetmeliği
24.10.1982	17848	Disiplin Kuralları Disiplin Kurulları ve Disiplin Amirleri Hakkında Yönetmelik
21.08.1981	17435	Belediye Gelirleri Kanununun Harcamalara Katılma Payları ile ilgili Hükümlerin Uygulanmasına ilişkin Yönetmelik
25.10.1982	17849	Kamu Kurum ve Kuruluşlarında Çalışan Personelin Kılık ve Kıyafetlerine Dair Yönetmelik
12.01.1983	17926	Devlet Memurlarının Şikayet Müracaatları Hakkında Yönetmelik
25.06.1983	18088	Devlet Memurlarının Yer Değiştirme Suretiyle Atamalarına ilişkin Yönetmelik
02.11.1985	18916	Plan Yapımına ait esaslara dair Yönetmelik
02.11.1985	18916	Büyük Şehir Belediye Kanunu Dışında Kalan Belediyeler Tip İmar Yönetmeliği
02.11.1985	18916	Plansız alanlar İmar Yönetmeliği
02.11.1985	18916	İmar Kanununun 18. Madesi uyarınca Yapılacak arazi ve arsa düzenlemesi ile ilgili esaslar hakkında yönetmelik
02.07.1998	23098	Afet Bölgelerinde Yapılacak Yapılar Hakkında Yönetmelik (Deprem Yönetmeliği)
23.07.1986	191732981	Kanunun Uygulanmasına Dair Yönetmelik
25.08.1988	19910	Sığınak Yönetmeliği
18.10.1986	19255	Devlet Memurları Sicil Yönetmeliği
15.05.1997	22990	Karayolları Kenarında Yapılacak ve açılacak Tes. Hak. Yönetmelik
14.03.1991	20814	Katı Atıkların Kontrolü Yönetmeliği
09.10.1991	21016	Memurlara yapılacak Giyecek Yardım Yönetmeliği
01.07.1993	21624	Otopark Yönetmeliği
24.07.1994	22000	Ölçü ve ölçü aletleri muayene Yönetmeliği

TEBLİĞLER YÖNETMELİKLER (devamı)

TARİH	SAYI	ADI
02.02.2000	23952	İl Özel İdareleri, Belediyeler ve bunların kurdukları Birlik, müessese ve işletmelerdeki memurların görevde yükselme Unvan değişikliği esaslarına dair yönetmelik
08.05.2000	24043	Binalarda ısı yalıtım Yönetmeliği
12.02.2002	24669	Sıvılaştırılmış Petrol Gazları(LPG) İle çalışan motorlu taşıtlar için ikmal istasyonlarının kuruluş, denetim, emniyet ve ruhsatlandırma işlerine ilişkin yönetmelik
19.12.2002	24958	Hizmet alımları muayene ve kabul yönetmeliği
19.12.2002	24958	Yapım işleri muayene kabul yönetmeliği
19.12.2002	24958	Danışmanlık Hizmet Alımları Muayene kabul Yönetmeliği
03.04.2004	25422	Umuma açık yerler ve içkili yerlerin resmi veya özel öğretim kurumları ile arasındaki uzaklıkların belirlenmesine dair yönetmelik
24.05.2004	25741	İhalelere Karşı yapılacak İdari başvurulara ait yönetmelik
27.04.2004	4982	Bilgi edinme Kanunu Uygulanmasına ilişkin esas ve usuller Hakkında Yönetmelik
02.12.2004	25658	Resmi yazışmalarda uygulanacak esas ve usuller hakkında yönetmelik
22.06.2005	25853	Mal alımları denetim, muayene ve kabul işlemlerine dair yönetmelik
10.08.2005	25902	İş yeri açma çalışma ruhsatlarına ilişkin yönetmelik
29.09.2005	25951	Belediyelerin arsa, konut ve iş yeri üretimi, tahsisi, kiralanması ve satışına dair genel yönetmelik
09.10.2005	25961	Belediye Meclis çalışma yönetmeliği
09.10.2005	25961	İl Özel İdaresi ve Belediye hizmetlerine gönüllü katılım yönetmeliği
26.02.2006	26092	Mal alımı ihaleleri uygulama yönetmeliği
26.02.2006	26092	Hizmet alımı ihaleleri Uygulama yönetmeliği
26.02.2006	26092	Danışmanlık hizmet alımı uygulama yönetmeliği
10.03.2006	26104	Mahalli İdareler bütçe ve muhasebe yönetmeliği
26.05.2006	26179	Kamu İdarelerinde Stratejik Planlamaya ilişkin usul ve esaslar hakkında yönetmelik
12.07.2006	26226	İçDenetçilerin çalışma usul ve esasları hakkında yönetmelik
16.08.2006	26261	Büyük Şehir Belediyesi özürlü Hizmet Birimleri yönetmeliği
31.07.2006	26245	Adres ve numaralandırmaya ilişkin yönetmelik

TEBLİĞLER YÖNETMELİKLER (devamı)

TARİH	SAYI	ADI
17.03.2006	26111	Kamu İdarelerince Hazırlanacak Faaiyet raporları hakkında yönetmelik
26.12.2007	26738	Kamu İç Kontrol Standartları yönetmeliği
05.07.2008	26927	Kamu İdarelerince hazırlanacak Performans programları hakkında yönetmelik

9. KURUM ÖRGÜT YAPISI

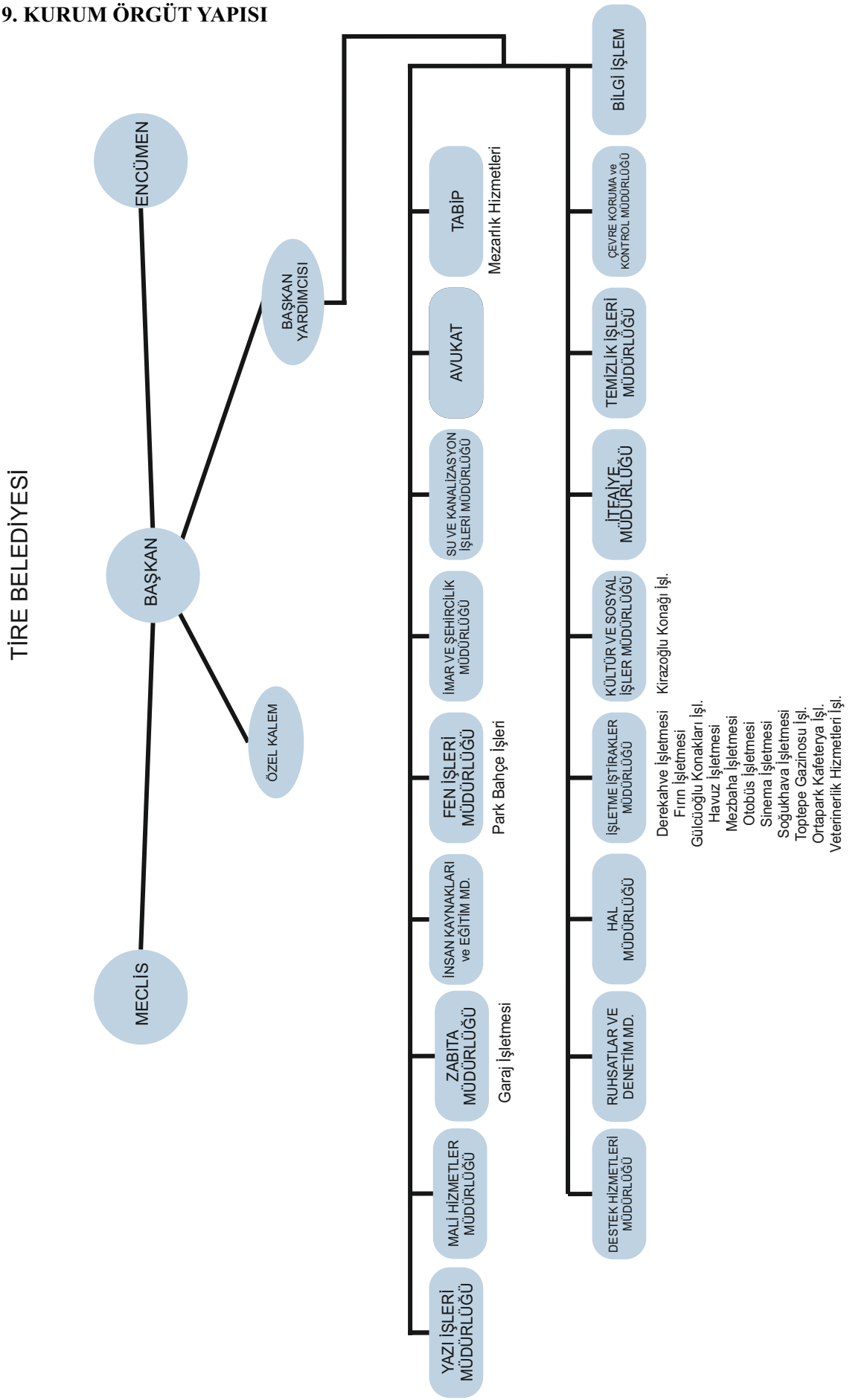

10. İNSAN KAYNAKLARI

Tire Belediyesinin sahip olduğu İnsan Kaynakları Eğitim Müdürlüğünün özellikleri eğitim durumu yaş dağılımı, kadro dağılımı, Müdürlüklere göre aşağıdaki tablolarda gösterilmiştir.

10.1. PERSONEL ÖZELİKLERİ

TOPLAM PERSONEL	ERKEK	BAYAN
MEMUR	90	26
KADROLU İŞÇİ	85	10
TOPLAM	175	36

10.2. MEMUR VE PERSONEL EĞİTİM DURUMU

	ERKEK	BAYAN
İLKOKUL	5	--
ORTAOKUL	3	--
LİSE	45	6
ÜNİVERSİTE	35	21
LİSANS ÜSTÜ	2	--
TOPLAM	90	28

10.3. İŞÇİ PERSONEL EĞİTİM DURUMU

	ERKEK	BAYAN
İLKOKUL	60	--
ORTAOKUL	1	1
LİSE	18	4
ÜNİVERSİTE	6	5
TOPLAM	86	10

10.4. ÇALIŞANLARIN YAŞ GURUBUNA GÖRE DAĞILIMI

YAŞ GURUBU	20-29	30-39	40-49	50-59
MEMUR	20	45	39	12
KAD.İŞÇİ	2	32	54	7
TOPLAM	22	77	93	19

10.5. MEMUR ve PERSONELİN MÜDÜRLÜKLERE DAĞILIMI

YAZI İŞLERİ MÜDÜRLÜĞÜ	3
ÖZEL KALEM	6
ZABITA MÜDÜRLÜĞÜ	19
KÜLTÜR VE SOSYAL İŞLER MÜDÜRLÜĞÜ	9
FEN İŞLERİ MÜDÜRLÜĞÜ	11
İMAR VE ŞEHİRÇİLİK MÜDÜRLÜĞÜ	7
MALİ HİZMETLER MÜDÜRLÜĞÜ	25
İNSAN KAYNAKLARI VE EĞİTİM MÜDÜRLÜĞÜ	3
İŞLETME İŞTİRAKLER MÜDÜRLÜĞÜ	8
HAL MÜDÜRLÜĞÜ	1
SU VE KANALİZASYON MÜDÜRLÜĞÜ	10
ÇEVRE VE KORUMA MÜDÜRLÜĞÜ	---
İTFAİYE MÜDÜRLÜĞÜ	11
RUHSATLAR VE DENETİM MÜDÜRLÜĞÜ	3
TOPLAM	116

Tire Belediyesi Norm Kadro ilke ve esaslarına uygun olarak Belediye Meclisinin 03.04.2007 tarih ve 5 sayılı kararı ile yapılandırılarak 1 Başkan Yardımcısı ,Yazı İşleri Müdürlüğü, Mali Hizmetler Müdürlüğü, Fen İşleri Müdürlüğü, İmar ve Şehircilik Müdürlüğü, İnsan Kaynakları ve Eğitim Müdürlüğü, Zabıta Müdürlüğü, Kültür ve Sosyal İşler Müdürlüğü, Çevre Koruma ve Kontrol Müdürlüğü, Temizlik İşleri Müdürlüğü, Su ve Kanalizasyon Müdürlüğü, Hal Müdürlüğü, kadroları ile bunlara bağlı Memur ve İşçi kadroları ile çalışmalarını sürdürmektedir.

BÜTÇE

11.1.YILLARA GÖRE BÜTÇE TABLOSU

BÜTÇE YILI	AÇIKLAMA	GERÇEKLEŞME MİKTARI	BÜTÇE ÖDENEĞİ	GERÇEKLEŞME ORANI
2005	Büt. Geliri	13.101.54	14.500.00	%90
	Büt. Gideri	14.462.53	14.500.00	%99
2006	Büt. Geliri	16.056.53	18.500.00	%86
	Büt. Gideri	18.165.69	18.500.00	%98
2007	Büt. Geliri	18.166.38	21.500.00	%84
	Büt. Gideri	21.423.76	21.500.00	%99
2008	Büt. Geliri	22.471.93	25.500.00	%88
	Büt. Gideri	25.436.48	25.500.00	%99
2009	Büt. Geliri	23.900.33	38.000.00	%62
	Büt. Gideri	28.475.44	38.500.00	%74
2010	Büt. Geliri	28.707.995,80	33.000.000,00	%87
	Büt. Gideri	26.470.892,75	33.000.000,00	%80
2011	Büt. Geliri	30.750.163,82	33.000.000,00	%93
	Büt. Gideri	31.605.732,89	33.000.000,00	%96
2012	Büt. Gideri	36.312.045,26	36.500.000,00	%99

11.2. YILLARA GÖRE BÜTÇE BİLGİLERİ

BELEDİYEMİZ BİRİMLERİ	2011	2012	2013	2014	2015
Özel Kalem Müdürlüğü	1.691.825,30	1.861.007,83	2.047.108,61	2.251.819,47	2.477.001,42
İnsan Kay. Ve Eğt.Md.	330.007,70	363.008,47	399.309,32	439.240,25	483.164,28
Bilgi İşletmenliği	127.061,00	199.767,10	153.743,81	169.118,19	186.030,81
Yazı İşl.Md.	145.039,40	159.543,34	175.497,67	193.047,44	212.352,18
Hukuk Müşavirliği	157.137,20	172.850,92	190.136,01	209.149,61	230.064,57
Belediye Tabipliği	150.706,60	165.777,26	182.354,99	200.590,49	220.649,54
Mezarlıklar İşl.	38.778,30	42.656,13	46.321,74	51.613,91	56.775,30
Çevre Kor. Ve Kont.Md.	59.563,90	65.520,29	72.072,32	79.279,55	87.207,51
Fen İşl.Md.	9.943.299,30	10.937.629,23	12.031.392,15	13.234.531,37	14.557.984,51
Park Bahçe İşl.	1.126.226,20	1.238.848,82	1.362.733,70	1.499.007,07	1.648.907,78
Hal Md.	155.776,50	171.354,15	188.489,57	207.338,53	228.072,38
İmar ve Şeh. Md.	424.197,40	466.617,14	513.278,85	564.606,74	621.067,41
İşl. Ve İşt. Md.	263.949,40	290.344,34	319.378,77	351.316,65	386.448,32
Derekahve İşl.	126.500,00	139.150,00	153.065,00	168.371,50	185.208,65
Fırın İşl.	1.764.959,90	1.341.455,89	2.135.601,48	2.349.161,63	2.584.077,79
Gülcü Konakları İşl.	140.263,20	154.289,52	169.718,47	186.690,32	205.359,35
Havuz İşl.	109.451,1	120.396,21	132.435,83	145.679,41	160.247,35
Mezbaha İşl.	335.569,80	424.126,78	466.539,46	513.193,41	564.512,75
Otobüs İşl.	377.303,30	415.033,63	456.436,99	502.190,69	552.409,76
Sinema İşl.	402.297,50	442.527,25	486.779,98	535.457,98	589.003,78
Soğukhava İşl.	5,50	6,05	6,66	7,33	8,06
Toptepe Gazino İşl.	1.496.011,00	1.645.601,10	1.810.161,21	1.991.177,38	2.190.295,06
Kirazoğlu Konağı İşl.	167.765,40	184.541,94	202.996,13	223.295,74	245.625,31
İtfaiye Md.	441.659,90	485.825,89	534.408,48	587.849,33	646.634,26
Kültür ve Sos.İşl.Md.	448.439,20	493.283,12	542.611,43	596.827,57	656.559,83
Mali Hizm.Md.	6.125.356,60	6.737.892,26	7.411.681,49	8.152.849,64	8.968.134,60
Su ve Kan.Md.	4.360.694,80	4.796.764,28	5.276.440,71	5.804.084,78	6.384.493,26
Temizlik İşl.Md.	5.821.611,40	6.403.775,84	7.044.153,42	7.748.568,76	8.523.425,64
Zabıta Md.	683.547,70	751.902,47	827.092,72	909.801,99	1.000.782,19
Garaj İşl.	35.092,20	38.601,42	42.461,56	46.707,72	51.378,49

11.3. YILLARA GÖRE PERSONEL VE YATIRIM GİDERLERİ GERÇEKLEŞMELERİ

YILI	AÇIKLAMA	GERÇEKLEŞME MİKTRI	BÜTÇE	GERÇEKLEŞME ORANI
2005	Personel Gideri	4.081,12	4.174,42	% 97
	Yatırım Gideri	3.113,05	3.113,01	% 100
2006	Personel Gideri	4.517,94	4.250,23	% 106
	Yatırım Gideri	4.032,47	4.929,55	% 81
2007	Personel Gideri	5.398,16	4.780,56	% 112
	Yatırım Gideri	3.042,47	5.718,00	% 53
2008	Personel Gideri	6.388,11	6.157,38	% 103
	Yatırım Gideri	3.073,32	4.489,00	% 83
2009	Personel Gideri	6.503.566,30	7.728.356,00	% 84
	Yatırım Gideri	3.215.296,00	6.156.004,00	% 52
2010	Personel Gideri	7.584.383,12	8.326.120,00	% 91
	Yatırım Gideri	2.063.690,04	3.335.010,00	% 83
2011	Personel Gideri	8.374.026,71	8.298.987.00	% 100
	Yatırım Gideri	1.006.268,02	4.557.008,00	% 22
2012	Personel Gideri	10.575.859,41	8.919.099.00	% 119
	Yatırım Gideri	872.207,10	5.204.005,00	% 16

FONKSİYONEL ve EKONOMİK SINIFLANDIRMA DÜZEYİNDE
2014 YILI BÜTÇE TEKLİFİ

TİRE BELEDİYESİ

Kurum Adı :	TİRE BELEDİYESİ	Bütçe Yılı :	2014
Kurum Kodu :	46.35.30	Sahife No :	

KOD	AÇIKLAMA	01 PERSONEL GİDERLERİ	02 SOS. GÜV. KUR. DEVLET PRİMİ	03 MAL VE HİZMETALIM GİDERİ	04 FAİZ GİDERLERİ	05 CARİ TRANSFERLER	06 SERMAYE GİDERLERİ	07 SERMAYE TRANSFERLERİ	08 BORÇ VERME	09 YEDEK ÖDENEK	TOPLAM
01	GENEL KAMU HİZMETLERİ	1.987.013,00	342.010,00	4.597.491,00	1.050.001,00	2.818.002,00	160.000,00	0.00	0,00	6.000.000,00	16.954.517,00
02	SAVUNMA HİZMETLERİ	0,00	0,00	0,00	0,00	0,00	0,00	0.00	0,00	0,00	0,00
03	KAMU DÜZENİ VE GÜVENLİK HİZM	899.002,00	141.501,00	246.910,00	1.002,00	0,00	16.001,00	0.00	0,00	0,00	1.304.416,00
04	EKONOMİK İŞLER VE HİZMETLER	7.264.461,00	1.180.926,00	11.390.105,00	7.004,00	0,00	11.496.502,00	0.00	0,00	0,00	31.338.998,00
05	ÇEVRE KORUMA HİZMETLERİ	25.320,00	14.314,00	6.812.837,00	1,00	0,00	365.001,00	0.00	0,00	0,00	7.217.473,00
06	İSKAN VE TOPLUM REFAHI HİZME	1.606.013,00	218.056,00	188.205,00	1,00	0,00	1.310.003,00	0.00	0,00	0,00	3.322.278,00
07	SAĞLIK HİZMETLERİ	22.502,00	0,00	105.704,00	0,00	0,00	0,00	0.00	0,00	0,00	128.206,00
08	DİNLENME, KÜLTÜR VE DİN HİZME	325.361,00	6.601,00	728.949,00	1,00	68.200,00	105.000,00	0.00	0,00	0,00	1.234.112,00
09	EĞİTİM HİZMETLERİ	0,00	0,00	0,00	0,00	0,00	0,00	0.00	0,00	0,00	0,00
10	SOSYAL GÜVENLİK VE SOSYAL YA	0,00	0,00	0,00	0,00	0,00	0,00	0.00	0,00	0,00	0,00
	TOPLAM :	**12.129.672,00**	**1.903.408,00**	**24.070.201,00**	**1.058.010,00**	**2.886.202,00**	**13.452.507,00**	**0,00**	**0,00**	**6.000.000,00**	**61.500.000,00**

İÇ VE DIŞ PAYDAŞ ANALİZİ

KRİTERLER	HİÇ KATILMIYORUM		AZ KATILIYORUM		KATILIYORUM		ÇOK KATILIYORUM		TAM KATILIYORUM	
LİDERLİK	SAYI	ORAN %	SAYI	ORAN %	SAYI	ORAN %	SAYI	ORAN %	SAYI	ORAN %
Kurumda çalışan -lider ilişkileri kurumsal verimi pozitif etkilemektedir.	2	5,4	1	2,7	19	51,35	5	13,51	10	27,03
Birim liderlerinin bilgi ve donanımı kurumsal verimi pozitif etkilemektedir.	2	5,4	1	2,7	12	32,43	4	10,81	18	48,65
Birim liderleri kurumsal kararları demokratik yöntemle almaktadır.	1	2,7	3	8,1	21	56,75	3	8,1	9	24,32
Birim liderinin tutumu çalışanların moral değerlerini olumlu etkilemektedir.	1	2,7	2	5,4	11	29,72	9	24.32	14	37,83
Liderler ortaklaşa çalışmaya önem vermektedir.	4	10,8	7	18,91	16	43,24	5	13,51	5	13,51
Liderler çalışanların başarısını sözü olarak takdir etmektedir.	2	5,4	13	35,13	11	29,72	3	8,1	8	21,62
Liderler çalışanların başarısını değerlendirmede objektif davranmaktadır.	5	13,51	8	21,62	12	32,43	6	16,21	6	16,21
Kurumda çalışanların iş güvenliği algısı yüksek düzeydedir.	3	8,1	4	10,8	22	59,45	2	5,4	5	13,51
Kurum içinde birimlerle, çalışanlar arasındaki iş diyaloğu pozitif durumdadır.	3	8,1	10	27,02	16	43,24	3	8,1	5	13,51
Kurumda birimler arası çalışan diyaloğu üst düzeydedir.	3	8,1	15	40,54	12	32,43	1	2,7	5	13,51
Kurumda birimler arası çalışan iletişimini geliştirecek sosyal, kültürel, eğitsel etkinlikler yeterli düzeydedir.	6	16,21	17	54,94	11	29,72	1	2,7	3	8,1
Kurum yasaları iş güvenliğini sağlayacak düzeydedir.	3	8,1	8	21,62	17	45,94	6	16,21	4	10,8
Kurumda sendika etkinliği iş güvenliğini sağlamaya yönelik yeterli düzeyde etkiye sahiptir.	7	18,91	13	35,13	10	27,02	1	2,7	4	10,8
Çalışanların iş durumunda sağlıkla ilgili güvenlik önlemeri yeterli düzeydedir.	2	5,4	9	24,32	15	40,54	3	8,1	8	21,62
Kurum sağlık hizmetleri yeterli düzeydedir.	0		1	2,7	21	56,75	5	13,51	10	27,07
Çalışanlar kurumun hizmetlerinin gelişmesinin kendilerine pozitif dönüşleri olacağının bilincinde hareket etmektedir.	3	8,1	7	18,91	15	40,54	6	16,21	6	16,21
Çalışanlar kurumsal algı ve davranışlarını kişisel, politik, sosyal algılarından arındırmıştır.	8	8,1	11	29,72	8	21,62	6	16,21	3	8,1
Çalışanlar kurum içinde çalışma kapasitelerini en üst düzeyde kullandıkları inancındadır.	2	5,4	10	27,02	13	35,13	6	16,21	6	16,21
Kurum içinde bulunduğumuz görev ilgi ve yeteneğimize uygundur.	2	5,4	5	13,51	9	24,32	3	13,51	5	43,24
Çalışanların iş motivasyonunun en üst düzeyde tutulması için kurum yeterli çaba gösteriyor.	2	5,4	17	45,94	10	27,02	3	8,1	5	13,51
Genel Ortalama % Oran:		7,56	17	21,88	10	37,96	3	11,21	5	19,58

KRİTERLER	HİÇ KATILMIYORUM		AZ KATILIYORUM		KATILIYORUM		ÇOK KATILIYORUM		TAM KATILIYORUM	
ÇALIŞANLARIN EĞİTİMİ VE TEKNOLOJİ KULLANIMI	SAYI	ORAN %	SAYI	ORAN %	SAYI	ORAN %	SAYI	ORAN %	SAYI	ORAN %
Kurum çalışanlarının mesleki eğitimi ve gelişimini yeterince desteklemektedir.	1	2,7	10	27,02	13	35,13	6	16,21	7	18,91
Çalışan olarak mesleki eğitim ve gelişiminiz için yeterince çaba göstermektesiniz.	1	2,7	2	5,4	18	48,64	4	10,81	12	32,43
Kurum içi mesleki eğitim konuları yeterli düzeydedir.	4	10,81	15	43,24	9	24,32	2	5,4	6	16,2
İşiniz konusunda yüksek teknolojiyi yeterli kullanıyorsunuz.	4	10,81	9	24,32	13	35,13	4	10,81	5	13,51
Bilgisayar kullanım bilgi ve beceriniz yeterli düzeydedir.	1	2,7	3	8,11	16	43,24	8	21,62	9	24,32
Türkçeyi yeterli etkinlikte kullanıyorsunuz.	1	2,7	0	0	15	40,54	10	27,03	11	29,73
Herhangibir yabancı dili asgari ölçüde ihtiyacınızı karşılayacak düzeyde biliyorsunuz.	6	16,22	20	54,05	5	13,51	1	2,7	5	13,51
Birimler arası iletişimde teknolojiden yeterince yararlanılıyor.	8	21,62	10	27,03	14	37,84	2	5,41	3	8,11
Mesleki eğitimle ilgili kurslara katılımda fırsat eşitliği sağlanıyor.	6	16,22	16	43,24	9	24,32	2	5,41	5	13,51
Mesleki eğitim kapsamında kursa katılanlar kurs sonunda kurum elemanlarıyla bilgi paylaşımında bulunmaktadır.	17	45,95	13	35,14	5	13,51	0	0	2	5,41
Genel Ortalama % Oran:		13,24		29,72		31,61		11,71		17,56
ÇALIŞANLARIN İŞ ORTAMI İLE İLGİLİ KANISI										
Kurumun hizmetlerini tam, eksiksiz ve doğru olarak yapması personelimiz için önemlidir.	0	0	0	0	9	24,3	28	21,62	19	51,35
Kurumun yasal yükümlerini ve belediye mevzuatını personel tam ve eksiksiz olarak bilir.	3	8,1	21	56,76	11	29,73	4	10,8	2	5,4
	1	2,7	15	40,54	13	35,1	4	12,7	5	13,51
Kurumumda çalışmaktan yeterli iş doyumu sağlıyorum.	2	5,4	8	21,62	11	29,7	3	38,1	13	35,14
Üstlerimle etkili iletişim kurmakta zorluk çekmiyorum.	2	5,4	2	5,41	4	37,8	4	38,1	16	43,24
Yaptığım çalışmalarda yönetimin desteğini arkamda hissediyorum.	3	8,1	3	8,1	19	51,3	5	38,1	9	24,32
Kurumumdaki fiziksel altyapı (kullanımda olan binalar, tek donanımi ofis donanımı) etkin çalışmaya uygundur. Bunlar birimlere ve personele eşit dağıtılmıştır.	3	8,1	8	21,62	17	45,9	5	12,7	8	21,62
Kurumumuzda kullanılan araçlar etkin çalışmaya uygundur. Birimlere ve personele eşit dağıtılmıştır.	4	10,8	6	16,21	18	48,65	2	5,4	7	18,91
Genel Ortalama % Oran:		6,07		21,28		37,83		8,44		18

KRİTERLER	HİÇ KATILMIYORUM		AZ KATILIYORUM		KATILIYORUM		ÇOK KATILIYORUM		TAM KATILIYORUM	
PROJELER VE KAYNAK KULLANIMI	SAYI	ORAN %	SAYI	ORAN %	SAYI	ORAN %	SAYI	ORAN %	SAYI	ORAN %
Çalıştığımız birimin projeleri yeterlidir.	4	10,81	7	18,92	22	59,46	1	2,7	3	8,11
Birimin proje oluşturulmasında etkin katkım vardır.	6	16,22	6	16,22	16	43,24	4	10,81	4	10,81
Birimin proje öncesi çalışma ve durum tespiti yeterince yapılmaktadır.	4	10,81	9	24,32	14	37,84	6	16,22	3	8,11
Kurumun yürüttüğü projeler Tire halkının temel gereksinimlerine katkısı olacak niteliktedir.	0	0	4	10,81	15	40,54	10	27,03	8	21,62
Kurumdaki AR-GE çalışmaları yeterlidir.	9	24,32	9	24,32	12	32,43	2	5,4	2	5,4
Kurumda projelerle ilgili kaynak bilgilerine kolayca ulaşılmaktadır.	2	5,4	12	32,43	16	43,24	1	2,7	2	5,4
Kurumun kaynakları yeni projelerin yaşama geçirilmesi için yeterlidir.	3	8,11	2	32,43	15	40,54	0	0	3	8,1
Eldeki kaynaklar etkili ve verimli olarak kullanılmaktadır.	2	5,41	1	29,73	16	43,24	3	8,1	2	5,4
Kurumda kırtasiye, telefon ve bunun gibi harcamalarda tasarrufa önem verilmektedir.	4	10,81	10	27,03	15	40,54	2	5,41	6	16,22
Kültürel etkinliklerin geliştirilebilmesi için daha çok kaynak kullanımı sağlanmalıdır.	1	2,7	2	5,42	1	56,76	6	16,22	7	18,92
Genel Ortalama % Oran:		10,52		2,66		43,78		10,51		10,81
Kurum çalışmaları toplumun temel gereksinimlerini karşılamaktadır.	2	5,4	4	10,81	8	48,65	6	16,22	7	18,92
Kurumun toplumun gereksinimine yönelik faaliyetleri toplum tarafından yeterince anlaşılmaktadır.	2	5,41	2	32,43	19	51,35	1	2,7	3	8,11
Kurumun yaptığı çalışmaları kişisel olarak onaylamaktasınız.	1	2,7	5	13,51	16	43,24	8	21,62	10	27,03
Kurum faaliyetlerinde toplumun öncelikleri dikkate alınmaktadır.	2	5,4	4	10,8	17	48,65	5	13,51	8	21,62
Kurumun yapmış olduğu ya da desteklediği uluslar arası etkinlikler topluma yarar sağlamaktadır.	2	5,4	4	10,8	18	48,65	5	18,91	6	21,62
Kurumun etkinlikleri yazılı ve görsel basında yeterince yer almaktadır.	1	2,7	7	18,91	19	51,35	3	8,11	7	18,91
Kurumun, ilçe sportif etkinliklerine verdiği desteği olumlu buluyoruz.	2	5,4	3	8,11	19	51,35	6	16,21	7	18,91
Kurumun etkinlikleriyle ilgili çalışmalar yeterince denetlenmektedir.	3	8,1	6	16,21	17	45,95	5	13,51	5	13,51
Kurumun etkinliklerinin topluma sunulmasında teknoloji yeterli ölçüde kullanılmaktadır.	1	2,7	6	16,21	20	54,05	5	13,51	5	13,51
Kurum etkinlikleri üzerinde kamuoyu etkisi önem taşımaktadır.	0	0	0	0	4	10,8	1	2,7	2	5,4
Genel Ortalama % Oran:		4,8		15,31		45,4		12,7		16,21

DIŞ PAYDAŞ ANALİZİ KATILIMCILARI

1-Tire Kaymakamlığı
2-Askerlik Şubesi Başkanlığı,
3-İlçe Emniyet Müdürlüğü,
4-İlçe Özel İdare Müdürlüğü
5-İlçe Milli Eğitim Müdürlüğü,
6-İlçe Tarım Müdürlüğü,
7- Nüfus Müdürlüğü,
8-Müze Müdürlüğü,
9-Tire Müftülüğü,
10-Orman işletme Şefliği,
11-Telekom,
12-Tedaş,
13-TOSBİ,
14-Ticaret ve Sanayi Odası Başkanlığı,
15-Esnaf ve Sanatkarlar Odası Başkanlığı,
16-Ziraat Odası Başkanlığı,
17-Süt Koopertifi Başkanlığı,
18- Özel Eğitim Kurumları,
19-Dernekler,
20-Ege Üniversitesi Tire Kutsan MYO

KRİTERLER	HİÇ KATILMIYORUM		AZ KATILIYORUM		KATILIYORUM		ÇOK KATILIYORUM		TAM KATILIYORUM	
KURUMUN TİRE BELEDİYESİNİ NASIL ALGILADIĞI	SAYI	ORAN %	SAYI	ORAN %	SAYI	ORAN %	SAYI	ORAN %	SAYI	ORAN %
Tire Belediyesi ile Kurumunuz "dış paydaş" etkileşime sahiptir.		0		15,8		52,6		0		31,6
Kurumunuz bu güne değin Tire Belediyesi ile yeterli koordinasyon içinde olmuştur.		0		15,8		26,3		15,8		42,1
Tire Belediyesi'nin görev, yetkisi ve olası katkıları tarafımızdan yeterli ölçüde bilinmektedir.		10,5		5,3		31,6		10,5		42,1
Tire Belediyesi'nin üstlenmiş olduğu görev toplum yaşamında çok önemlidir.		0		0		31,6		5,3		63,1
Kurumunuzun iyi bir ilçe yaşam ortamı oluşumu için Tire Belediyesi ile koordinasyonu önemlidir.		0		0		31,6		0		63,1
Tire Belediyesi kendinden söz ettiren tanınmış bir kurumdur.		0		0		42,1		5,3		52,6
Genel Ortalama % Oran:		1,9		6,5		36		6,4		49,2
KURUMSAL ÇALIŞMALARININ DEĞERLENDİRİLMESİ										
Tire Belediyesi'nin bütün olarak verdiği hizmetler yeterli düzeydedir.		21		21		47,4		5,3		5,3
Kurumunuz hizmet ihtiyacı olduğunda belediye üst yönetimine kolaylıkla ulaşabilmektedir.		0		22,2		11,1		5,6		61,1
Tire Belediyesi'nin çalışmaları topluma yeterli düzeyde duyurulmaktadır.		0		16,7		50		5,6		27,7
Tire Belediyesi'nin Tire ekonomik yaşamına dolaylı katkısı yüksek düzeydedir.		5,6		16,6		50		11,1		16,7
Tire Belediyesi, hizmetlerinde kurumunuzun önerilerini dikkate almaktadır.		0		11		39		11		39
Tire Belediyesi'nin yaptığı yatırımlar,ilçenin geleceğinin yönlenmesinde olumlu etkide bulunmaktadır.		0		5,9		47		5,9		41,2
Tire Belediyesi, kurumunuzun şikayetlerini Ya da sorunlarını yeterli ölçüde dikkate almaktadır.		5,9		23,5		29,4		5,9		35,3
Tire Belediyesi hizmetlerinin sunumunda , kurum ve kişiler tarafsız davranmaktadır.		5,9		17,6		41,2		5,9		29,4
Tire Belediyesi Kurumsal olarak çağdaş, modern kurumlaşmayı gerçekleştirmiştir.		5,9		11,8		47		5,9		29,4
Tire Belediyesi ilçenin gelişimi için proje üretimine yeterli çaba göstermektedir.		5,9		17,6		47		11,8		17,6
Genel Ortalama % Oran:		5		16,4		40,9		7,4		30,3

KRİTERLER	HİÇ KATILMIYORUM		AZ KATILIYORUM		KATILIYORUM		ÇOK KATILIYORUM		TAM KATILIYORUM	
ÇEVRE DÜZENLEMESİ VE ALT YAPI ÇALIŞMALARI	SAYI	ORAN %	SAYI	ORAN %	SAYI	ORAN %	SAYI	ORAN %	SAYI	ORAN %
Tire Belediyesi'nin cadde,kaldırım vb. Yol çalışmalarını uygun buluyorum.		17,6		23,5		41,2		5,9		11,8
Tire Belediyesi çevre,park,bahçe gibi çalışmalara gerekli önemi vermektedir.		5,9		5,9		35,3		17,6		35,3
Tire Belediyesi kanalizasyon vb. Alt yapı çalışmalarına gerekli önemi vermektedir.		11,8		17,6		53		5,9		11,8
Tire Belediyesi su vb. Alt yapı çalışmalarına gerekli önemi vermektedir.		0		11,8		64,7		5,9		17,6
Belediye ilçedeki yeşil alan oluşturmak ve var olan yeşil alanları korumak konusunda yeterli hassasiyete sahiptir.		5,9		0		52,9		5,9		35,3
Belediyenin yapmış olduğu altyapı hizmetleri, kurumunuzun ihtiyacını karşılamaktadır.		11,8		11,8		23,5		11,8		41,1
İlçedeki hava kirliliğinin makul ölçüler düzeyinde olduğunu düşünüyorum.		17,6		41,2		35,3		0		5,9
İlçede temizlik ve çöp hizmetlerinin yeterli ölçüde karşılandığı kanısındayım.		0		21		47,4		5,3		26,3
Tire Belediyesi'nin ilçede trafik düzeniyle ilgili çalışmaları yeterlidir.		35,3		23,5		35,3		0		5,9
Tire Belediyesi ilçenin aydınlanmasına gerekli önemi vermektedir.		11,8		11,8		47		0		29,4
İlçede başıboş köpeklerle ilgili yeterli çalışma sürdürülmektedir.		5,9		17,6		41,2		11,8		23,5
Genel Ortalama % Oran:		11,1		16,8		43,1		6,3		22,7
KENT DÖNÜŞÜM PROJELERİ										
Tire Belediyesi'nin kent dönüşüm projeleri hükümet tarafından yeterli ölçüde desdeklenmektedir.		17,65		29,4		29,4		5,9		17,65
Kentsel dönüşüm projeleri ilçe için öncelikli ihtiyaç durmundadır.		0		5,9		41,2		17,6		35,3
Kentsel dönüşüm çalışmaları ilçenin ihtiyacını karşılayacak durumdadır.		5,9		35,3		41,2		0		17,6
Bulunduğunuz ortamdaki kentsel dönüşüm projeleri yeterli düzeydedir.		5,9		23,5		52,9		5,9		11,8
İlçenin çöp dönüşüm projesi önemli, öncelikli bir konudur.		0		0		41,2		5,9		52,9
İlçedeki tarihi yapıların ve Tire evlerinin kentsel dönüşüm projeleri kapsamına alınması önemlidir.		0		0		17,6		17,6		64,8
Genel Ortalama % Oran:		4,9		15,7		37,3		8,8		33,3

KRİTERLER	HİÇ KATILMIYORUM		AZ KATILIYORUM		KATILIYORUM		ÇOK KATILIYORUM		TAM KATILIYORUM	
KÜLTÜR, SPOR VE SOSYAL İLİŞKİLER	SAYI	ORAN %	SAYI	ORAN %	SAYI	ORAN %	SAYI	ORAN %	SAYI	ORAN %
Tire Belediyesi'nin Tire halkına yönelik kültürel etkinliklerini yararlı buluyorum.		0		5,9		41,2		11,7		41,2
Tire Belediyesi'nin uluslar arası kültürel ve bilimsel etkinliklerini faydalı sonuçlar vereceğini inanıyorum.		0		0		43,75		12,5		43,75
Tire Belediyesi'nin kültürel etkinlik çeşitliliğini yeterli buluyorum.		5,9		23,5		41,2		5,9		23,5
Tire Belediyesi tarafından uygulanan İnternet Dersanesini yararlı buluyorum.		0		0		41,2		5,9		52,9
Belediye olarak kültürel etkinlikleri organize etmekten çok, diğer kurum ve kuruluşların kültürel etkinliklerinin desteklenmesini gerekli buluyorum.		0		0		56,25		6,25		37,5
Tire'deki el sanatlarının yeterli ölçüde tanındığı kanısındayım.		23,5		17,7		52,9		0		5,9
Tire'deki sosyal hareketlilik yeterli düzeydedir.		0		25		50		12,5		12,5
Tire'deki sosyal yaşamı ve ilişkileri çevre ilçelere göre daha güvenli buluyorum.		0		17,7		35,3		5,9		41,1
Tire Belediyesi'nin spordaki önceliğinin tesisleşme olması gerekmektedir.		0		0		41,2		11,8		47
Tire Belediyesi'nin ilçe sporuna katkısı yeterlidir.		0		23,5		64,7		5,9		5,9
İlçedeki sportif alanların arttırılmasının gerekli olduğu kanısındayım.		0		0		50,1		5,5		44,4
Tire Belediyesi ilçedeki profesyonel kulüpleşmeyi desteklemelidir.		0		0		52,9		11,8		35,3
Tire Belediyesi tarafından yapılan sportif etkinliker kurumunuz tarafından izlenmektedir.		5,9		17,6		47,1		5,9		23,5
Kurumunuzun Tire Belediyesi'nin yaptığı sportif etkinlik ve organizasyonlara sponsor ya da ortaklık yapması yararlı olacaktır.		47,1		11,8		35,2		0		5,9
İlçedeki toplumsal destek ve yardım çalışmalarını gerekli görmekteyim.		15		0		5,9		47,1		5,9
Tire Belediyesi ile ortak toplumsal destek projelerine katılmayı yararlı buluyorum.		47,1		11,8		35,2		0		5,9
Tire Belediyesi'nin yaptığı şehirleşme projelerini uygun görmekteyim		5,9		11,7		53		5,9		23,5
Genel Ortalama % Oran:		8,9		9,9		45,1		9,2		26,9

KRİTERLER	HİÇ KATILMIYORUM		AZ KATILIYORUM		KATILIYORUM		ÇOK KATILIYORUM		TAM KATILIYORUM	
TURİZM VE REKREASYON	SAYI	ORAN %	SAYI	ORAN %	SAYI	ORAN %	SAYI	ORAN %	SAYI	ORAN %
İlçenin turizm potansiyeli çevre ilçelere göre önemli avantajlar içermektedir.		5,9		11,7		53		5,9		23,5
İlçenin turizm potansiyelinin tarih ve kültürel ağırlıklı olduğuna inanılmaktadır.		0		11,8		29,4		11,8		47
İlçenin turizm potansiyelinin doğa ve rekreatif sporlar ağırlıklı olduğuna inanılmaktadır.		5,9		11,8		58,8		5,9		17,6
Kurumunuzun ilçenin turizm potansiyelinin değerlendirilmesine katkı koyması gerektiğine inanıyor musunuz?		12,5		6,25		31,2		56,25		43,75
Turizmin geliştirilmesi konusunda kurumunuzla Belediyenin işbirliği içinde olması gerektiğineinanıyor musunuz?		6,25		0		50		0		43,75
Dere ıslahları ve yaratılan rekreatif alanların ilçe turizmine katkı sağlayacağına inanıyor musunuz?		0		0		47		11,8		41,2
İlçede Kent Müzesi'nin yapılmasının turizme katkı sağlayacağına inanıyor musunuz?		0		0		43,75		12,5		43,75
İlçede önemli organizasyonları misafir edebilecek potansiyelin yeterliliğine inanıyorum.		35,2		17,7		17,7		0		29,4
Turizm ve rekreasyon alanlarının yaratılması için gerektiğinde Belediyemizce yapılan kamulaştırma çalışmalarını destekliyor musunuz?		5,6		0		38,8		5,6		50
İlçede daha fazla rekreasyonel alan olması gerekmektedir.		0		0		62,5		6,25		31,25
Rekreasyon ve spor turizminin ilçe yaşamına sosyal ve ekonomik katkısı olacağına inanıyor musunuz?		0		0		56,25		18,75		25
Genel Ortalama % Oran:		6,5		5,4		44,4		7,7		36

GZFT (SWOT) ANALİZİ

1. KENTİN GÜÇLÜ YÖNLERİ

1.1 EKONOMİK HAYAT VE TİCARETLE İLGİLİ

I-Tire'nin iklim özelliklerinin ılıman ve mevsimler arası ısı farkının düşük olması ekonomik yaşamı pozitif etkilemektedir.

II-Organize Sanayi Bölgesi'nin önemli ölçüde altyapı ve üstyapı bakımından tamamlanmış olması.

III-Tire'nin çevre ana yollara yakın mesafede olması karayolu taşımacılık ve akışını kolaylaştırması.

IV- Büyükbaş hayvancılık ve süt ürünlerinin üretimi ile ilgili işletme veya tesislerin gelişmiş olması ve bunların ilçeye ekonomik girdileri.

V-İlçede ekonomik hayatta üreticiler arsında kooperatifçiliğin yaygın ve gelişmiş olması.

VI- İlçede zeytin ve meyvecilik üretimi ve buna dayalı sanayi kollarının (konserve, turşu ve zeytinyağı fabrikaları vb.) gelişmiş olması, sehir ekonomisini güçlü kılmaktadır.

VII-İlçede doğal bitki ve aile tarımına dayalı üretimin doğrudan pazara taşınması, pazarın düşük fiyatta kalmasını sağlamakta ve geçimi ekonomik yönden kolaylaştırmaktadır.

VIII- El sanatlarının azalarak da olsa sürdürülüyor olması kültürel yönden ilçenin güçlü yönünü oluşturmaktadır.

IX-Aile tarımı ve orta ölçekli tarım işletmelerinin olması ekonomik yaşamı ve istihdamı olumlu yönde etkilemektedir.

1.2. EĞİTİM

I-İlçedeki ilk ve orta öğretim kurumlarının eğitim düzeylerinin yüksek olması kalitenin geriye dönük geçmişinin bulunması.

II- İlçede yüksek öğretim kurumları bulunması,

III-Lise ve dengi okullarda öğrenci sayısının yüksek düzeyde olması,

IV-İlçede Çıraklık Eğitim,Halk Eğitim, vb. (Sağlık Meslek Lisesi,Endüstri Meslek Lisesi) mesleki eğitim veren örgün kurumlarının yoğunluğu.

V- Okur yazar oranının yüksek olması.

VI-ÖSYM irtibat bürosunun ilçemizde bulunması, ilçenin merkezi konumu eğitim açısından ilçeyi güçlü kılmaktadır. Bu durum ilçenin dışarıdan öğrenci alımını arttırmaktadır.

1.3- NÜFUS

I- Doğum oranının ülke ortalamasının altında olması nüfusun artışına kontrollü seviyede tutmaktadır. Bu durum hızlı nüfus artışının getirdiği sorunları azaltıcı bir unsurdur.

II- İlçeye göçün kabul edilir düzeyde olması göçün getirdiği sorunları azaltmaktadır.

1.4-KÜLTÜR VE SOSYAL YAPI

I- İlçenin tarihi dokusunun zengin olması.

II-İlçede kültürel dernek vb. Kurumların bulunması ve kültürel etkinliklerin zengin olması.

III- El sanatlarının (urgancılık, nalıncılık, keçecilik ve dokumacılık) günümüze kadar sürdürülmüş olması.

IV- Kültürel oluşumların çevre ilçeler göre daha zengin bir geçmişinin bulunması.

V-İlçenin yakın geçmişinde farklı ırk, inanç ve kültürlerin bir arada bulunmasının sağladığı kültürel zenginlik.(Derekahvedeki Ayazma)

VI-2 adet sinemanın bulunması.

VII-3 adet Türk Sanat Müziği Korosu, 1 adet Halk Müziği Korusu ve 1923'te kurulan Şehir Bandosu'nun bulunması

1.5. KENTSEL YAPI

I- Şehrin 2/3 oranında yeni ve planlı yapılandırılması,

II- Çevre yollarının gelişmiş olması (Doğu ve batı çevre yolu)

III- Gecekondulaşmanın olmaması.

IV-Şehrin su dağıtım sisteminin büyük ölçüde tamamlanmış olması, su sorununun olmaması.

V-Kanalizasyon şebekesinin büyük ölçüde gerçekleştirilmiş olması ve atık sisteminin proje ihale safhasına gelmiş olması.

VI- Ülke geneline göre trafik ve ulaşım sorununun bulunmaması.

VII- Yeterli miktarda yeşil alan ve parkların bulunması.

VIII- Elektrik dağıtım şebekelerinin önemli ölçüde tamamlanmış olması.

IX-Şehrin yerleşim düzeni ve topoğrafik yapısının sel vb. Felaketlere imkan tanımaması.

X- Kentimize 4 yıllık bir Yüksek Öğrettim Kurumunun gelecek olması

XI- Doğalgazın kente gelmiş olması

XII-Bölge Hastanesi ölçeğinde yeni devlet hastanesi yapılması

2. KENTİN ZAYIF YÖNLERİ

1-Alt yapı eksikliği
2- Üst mahallelerdeki yolların dar oluşu
3-Yangın bakımından yangın hidratlarının eksik olması
4-Tire'ye ulaşım bakımından kara yollarının Otoban bağlantısının uzak olması
5-Tire kentinin tarihi ve kültürel değerlerinin yeterince tanınmaması
7-Tarıma dayalı ekonominin giderek sekteye uğraması
8-Eğitim alan genç nüfusun iş imkanları ve büyük şehrin avantajlarından faydalanmak için kente dönmemesi sonucu gerçekleşen beyin göçü
9-Yeni satın alınan kadın sığınma evinin henüz faaliyete geçmemiş olması
10-Genç nüfusun yeterince istihdam edilememesi
12-Konaklama tesisi ve sosyal aktivitelerin gerçekleştirilebileceği tesislerin yetersizliği
13-Otopark sorunu
14-Çevreye zarar verecek iş kolları için imar planında ayrı bir alan bulunmaması

3. TEHDİTLER

1- Küçük Menderes Havzasının kuraklaşma eğilimi
2-Düşük seviyede hava kirliliği bulunması
3-Bayındır ve Ödemiş gibi çevre ilçelerin yoğun rekabet içerisinde bulunması

4. FIRSATLAR

1-Tire'nin Küçük Menderes Havzasında merkezi konumu ilçeye, yakın gelecekte il olma fırsatı tanımaktadır.

2-Tire Organize Sanayı Bölgesi'nin gelişmişliği, Tire'ye yeni yatırım çekme fırsatı vermektedir.

3-İlçe'de sanayi, tarım ve tarıma yönelik sanayi birarada olmas,ı kent ekonomisine birinin diğerinin gelişmesine destek olma noktasında fırsat sağlamaktadır.

4-İlçe'nin Tarihi dokusunun zenginliği, turizmin gelişmesi konusunda fırsat oluşturmaktadır.

5-Güme dağının gerek yamaç paraşütü ve gerekse dağ turizmiyle ilgili diğer rekreatif etkinliklere uygunluğu, doğa sporları konusunda Tire'ye fırsat sağlamaktadır.

6-Tire'nin yakın geçmişte sahip olduğu değişik kültür mozağı , bu kültürlerle ilişkilerin turizm ve ekonomi amaçlı yeniden canlandırılması konusunda fırsat sağlamaktadır.

7-Kentte Ege Üniversitesi'nin değişik bölümlerinin bulunmasına bağlı yüksek okul deneyimi ve kentin merkezi coğrafik konumu kentte üniversite kurulması için fırsat oluşturmaktadır.

STRATEJİK ALANLAR

(13 ADET STRATEJİK ALAN BELİRLENMİŞTİR)

1.KURUMSAL GELİŞİM VE YÖNETİM

2.KENTSEL GELİŞİM,KENT ESTETİĞİ

3.MALİ DENGE,GÜÇLÜ MALİ YAPI

4.KENT EKONOMİSİ

5.SOSYAL BELEDİYECİLİK

6.KÜLTÜR, TARİHİ DOKU VE TURİZM

7.SPOR

8. SAĞLIK HİZMETLERİ

9.ÇEVRECİLİK

10.BİLİŞİM VE İLETİŞİM TEKNOLOJİLERİ

11.ULAŞIM

12.SU VE KANALİZASYON

13.DOĞAL AFET VE KRİZ YÖNETİMİ

1.KURUMSAL GELİŞİM VE YÖNETİM

SA1.1 Tire Belediyesi'ni Kurumsal Olarak İzmir İlinin, Giderek Ülkenin En Gelişmiş İlçe Belediyeleri Arasında Yer Almasını Sağlamak

SH1.1 1 Kurumsal Örgütlenmeyi Tire'nin Hizmet Gereksinimlerini Karşılayacak Ölçüde Geliştirmek

SH1.1.2 Tire Belediyesi'nin Fiziki Yapısını Geliştirip, Yeni Faaliyet Alanları Oluşturmak

SA1.2 Vatandaş Odaklı, Performans ve Faaliyet Sonuçları İzlenip Değerlendirilen Yönetim Sergilemek

SH1.2.1 Tire Belediyesi'nin Etkinlikleriyle İlgili Vatandaş Memnuniyetinin Değerlendirilmesi

SH1.2.2 Kent Halkının Belediyenin Hizmetleriyle İlgili Görüş ve Önerilerini Almak

SA1.3 Kurumun, Diğer Kurum ve Halkla İlişkilerini, Hizmet Hızını Arttırmak Amacıyla, Bilişimle İlgili Teknolojik Donanımını Geliştirmek

SH1.3.1Belediye Hizmetleriyle İlgili Kurumlarla ve Halkla İnteraktif İletişim Kurmak

SH1.3.2 Belediye ile Vatandaş Arasındaki İletişimi Sağlayacak, Belediyecilik Etkinliklerini Kent Halkına ,Yurt İçi ve Yurt Dışına Etkin Hızda Bilgilendirmesini Sağlamak

SA1.4 Kurumda Birimler Arası Kominikasyonu ve İşbirliğini Geliştirecek Yapısal Gelişimi Sağlamak. Bilişim Teknolojisini En Üst Düzeyde Kullanmak

SH1.4.1 Belediye Birimleri Arasında İletişim Hızını ve En Üst Düzeye Çıkarmak

SA1.5 Tire Belediyesi'nin Yönetim İlişkilerini Geliştirip, Çalışanlar Arasında Uyum ve İşbirliğini Arttırmak

SA1.5.1Belediye Çalışanları Arasında İdeal İşbölümü, İşbirliği oluşturmak

SA1.6 Belediye Çalışan ve Yöneticilerin Mesleki Gelişimlerini Düzenli ve Sürekli Kılacak Önlemleri Almak

SH1.6.1Belediye Çalışanlarının Bireysel ve Gurup Aktiviteleriyle Mesleki Gelişimini Sağlamak

SA1.7 Belediye Çalışan ve Yöneticiler Arasındaki İşbirlğini Arttıracak Önlemleri Almak

SH1.7.1 Belediye Çalışanlarının Moral Motivasyonunu ve Takım Ruhunu Geliştirmek

2. KENTSEL GELİŞİM, KENT ESTETİĞİ

SA2.1 Tire'nin Tarihsel Dokusunu Canlandırmanın Yanı Sıra, Modern Bir Kent Özelliği Kazanmasını Sağlamak

SH2.1.1 Tire'deki Ticari Amaçlı Kullanılmış Tarihi Yapıların Kent Ticari Yaşamına Kazandırılması

SH2.1.2 Tire'nin Modern Kent Özelliği Taşıyan Görünüme Kavuşturulması

SA2.2 Tire'yi Planlı Büyüyen, Büyümeye Bağlı Sorunları Aşan Bir Kent Konumuna Getirmek

SH2.2.1Tire'nin Kent Olarak Büyümesinin Oluşturacağı Alt Yapı Sistemlerini Revize Etmek,Geliştirmek

SH2.2.2 Kentte Çarpık Yapılaşmayı caydırıcı Önlem Almak,

SH2.2.3Kentteki büyümeyle ilişkili nüfus artışı ile ortaya çıkacak, kültürel,sosyal sorunların tesbiti ve çözüm yollarının bulunması

SA2.3 Plansız Yapılanma ve Bozulmuş Kent Dokusunu İyileştirecek Önlemler Almak

SH2.3.1Eski Yapı Niteliği Kazanmış Yapıların Yenilenmesi İçin Çaba Gösterilmesi, Mülk Sahiplerinin Özendirilmesi

SA2.4 Kent Dinamiklerine Uyumlu Özgün Yapılanma ile Kentin Yaşam Kalitesini Geliştirmek

SH2.4.1Tire'de Kent Estetiğini Bozan Yapıların Yıkılması yada Resterasyonun Yapılması

SA2.5 Kent Estetiğini Geliştirici Önlemleri Almak

SH2.5.1Kentin Görünümünü Güzelleştirecek, Halkın Kullanım Kolaylığını Sağlayacak Yapılanmanın Gerçekleştrilmesi

SH2.5.2Kentte Yapılacak Binaların Kent Estetiğine Uyumu Konusuna Gerekli Duyarlılığın Gösterilmesi

SA2.6 Tire'nin Şehir Haritalarının Güncel olarak Düzenlenmesi

SH2.6.1Kentin Yapılaşma ve Kent Değerlerini Gösteren Plan ve Haritaların Yapılması

SA2.7 Kentte Kamu Hizmet Binalarının Yapım ve Yenilenmesini Desteklemek

SH2.7.1Kentteki Yıpranmış Kamu Binalarının Bakım ve Onarımı

SA2.8 Kent Halkının Kentin Estetiğini Korunması Yönde İşbirliği Sağlayıcı Önlemleri Alma

SH2.8.1Kent Halkının Kentleşmeyle İlgili Duyarlılığını Geliştirmek

SH2.8.2 Kent halkını bilinçlendirmeye yönelik seminer, sergi, konferans vb. etkinlikler düzenlenmesi

3.MALİ DENGE, GÜÇLÜ MALİ YAPI

SA3.1 Tire Belediyesi'nin Borç Yükünü Azaltacak, Önlemlerin Alınması
SH3.1.1 Belediye Giderlerinin Faiz Harcamalarına Gitmesini Önleyecek Tedbirlerin Alınması
SH3.1.2 Belediye Giderlerinde Tasarruf Tedbirlerinin Sağlanması
SA3.2 Tire Belediyesi'nin Mali Gücünü Arttıracak Önlemlerin Alınması, Mali Kaynakların Yaratılması
SH3.2.1Belediyenin Mali Gücünü Arttırmak Üzere Taşınmazların Değerlendirilmesi
SH3.2.2 Belediye Gelirlerinin Düzenli Olarak Sağlanması
SA3.3 Belediyenin Kente Vermekte Olduğu Hizmetleri Destekleyecek Gelir yollarının Sağlanması, Gerekli Mali Büyüklüğe Ulaşılması
SH3.3.1 Yeni Gelir Kaynaklarının Sağlamak
SA3.4 Gelir ve Harcamalar Arasındaki Dengenin en Yüksek Seviyede Uygulanması
SH3.4.1Belediye Gelir ve Giderlerinde Mali Disiplinin Sürdürülmesi

4.KENT EKONOMİSİ

SA4.1 Kentin Ekonomisine Katkı Sağlayacak Kurumsal İletişim ve İşbirliğinin Geliştirlmesi

SH 4.1.1Tire'deki Kamu, Özel Kurumlarla Kente veya Kurumlara Ekonomik Katkı Sağlayacak Ortak Proje Geliştirmek, Kurumların Hazırlayacakları Projelere İştirakçi Olarak Destek Vermek

SH4.1.2 Üniversite ve Diğer Kurumlarla Kent Ekonomik Varlıklarının Tanıtımıyla İlgili Aktivite Düzenlemek

SA4.2 Tire Küçük ve Orta Ölçekli Esnafının Büyük Ölçekli Marketlerin Olası Ekonomik Tehdidine Karşı Korunması ve Gelişmesinin Desteklenmesi,

SH4.2.1Küçük ve Orta Ölçekli Esnafın Rekabet Gücünü Arttırmak

SA4.3 Tire'de Sanayi Gelişiminin Desteklenmesi, Sanayinin Büyümesi İçin Gerekli Önlemlerin Alınması

SH4.3.1Tire Organize Sanayi Bölgesinin Gelişimine Verilen Yapısal Desteğin Sürdürülmesi

SH4.3.2 Tire 'deki mücavir alan dışındaki sanayi kuruluşlarının Tire Organize Sanayi Bölgesine taşınması için teşvik edici önlemlerin alınması

SH4.3.3 Ulusal ve Uluslararası Sanayi Kuruluşlarının Tire Organize Sanayi Bölgesinde Yer Alması İçin Tanıtımın Yapılması ve İlgili Kuruluşlarla İletişim Geliştirilmesine Destek Olmak

SH4.3.4 Tirede Organize Sanayi Dışında Kalan Şirket ve Ticari Kuruluşların Ticari Faaliyetlerinin Tanıtımına Destek Olmak

SA4.4 İlçede Ekonomik Hareketliliği Sağlayacak Önlemlerin Alınması

SH4.4.1 Tire'deki Ekonomik Hareketliliğin Yükseltilmesine Katkı Sağlayacak Sosyal, Kültürel ve Sportif Aktiviteleri Arttırmak, Aktiviteler İçin Uygun Alanlar Düzenlemek

SA4.5 Tire'deki Dargelirli Ailelerin Bireylerinin Kentin Ekonomik Hayatına Katılmalarının Sağlanması İçin Gerekli Desteğin Verilmesi

SH4.5.1Kamu, Özel Kurum ve Kuruluşlarla Kentteki Dar gelirli Ailelere Gelir Yolu Açacak, İşsizlere İstihdam Olanağı Sağlayacak Projeler Geliştirmek

SA4.6 Kentin Sanayileşmenin Getirdiği Tehditlerden Arındırmak Üzere Gerekli Önlemlerin Alınması

SH4.6.1Sanayileşmenin Kentin Verimli Arazilerine ve Yeşil Alanların Kaybına Yönelik Gelişmesini Engellemek

SH4.6.2 Kentin Kirlilik ve Sağlık İçin tehlike Oluşturan İşletmelerden Arındırılması, Temiz İklimin Sağlanması

SA4.7 Tiredeki Tarım Üreticilerinin Ürünlerini Değerlendirmelerine Katkı Sağlayacak Önlemlerin Alınması

SH4.7.1 Tiredeki Tarım Üreticilerinin Ürünlerinin Saklanması, Paketlenmesi, Depolaması ve İşlenmesiyle İlgili Desteğin Verilmesi





Tarımsal Üretim Yolları





Küçük Sanayi Sitesi

SA4.8 Tire'deki Tarımsal Sanayiinin Gelişiminin Sürdürülmesini Sağlayacak Önlemlerin Alınması
SH4.8.1Tire'de Tarım ve Tarımsal Sanayinin Gelişmesi Konusunda Tarım ilçe Müdürlüğü, Tire Süt Kooperatifi , Ziraat Odası, İlçede Bulunan Üretici Birlikleri , Tarımsal Sanayi Kuruluşları ile İşbirliği İçinde Olmak
SA4.9 Tire Halkının Daha Ucuz ve Hijyenik Beslenmesinin Sağlanması
SH4.9.1Halkın Ucuz ve Hijyenik Beslenmesi İçin Üretim ve Denetim Faaliyetlerinin yapılması
SA4.10 Kent Halkından Daha Çok Kişinin Ekonomik Yaşama Katılması İçin İstihdam Ortamının Yaratılmasının Sağlanması
SH4.10.1Kent'in İstihdam Olanaklarının İş Kurma Girişiminde Bulunanlara Destek Amaçlı Kullanımı

5.SOSYAL BELEDİYECİLİK

SA5.1 Kent Halkının Belediye Hizmetlerinden Eşit, Etkili ve Verimli Biçimde Yararlanmasının Sağlanması

SH5.1.1Kent Halkının Belediye Hizmetlerinden etkili ve Hızlı yararlanma imakının Sağlanması

SA5.2 Olası Sosyal Sorunları Önlemek veya Gidermek Üzere Gerekli Önlemlerin Alınması, Sosyal Uyum ve Yardım Projelerini Geliştirip Uygulamak

SH5.2.1Kentteki Ekonomik, Sosyal Yönden Yetersiz Olan Bölgelerde Yaşam kalitesini iyileştirmek, Sosyal Destek Sağlamak

SA5.3 Kentte Her Çocuk ve Gençlerin Eğitim ve Sosyal Gelişimlerini Olumlu Etkileyecek Projelerin Geliştirilmesi ve Uygulanması

SH5.3.1Çocuk ve Gençlik Kulüpleri Kurarak Çocuk ve Gençlere Yönelik Sosyal, Eğitsel Aktivite İmkanı Sağlamak

SA5.4 Korunmaya Muhtaç Yaşlı, Kadın ve Çocuklara Yönelik Koruyucu Projelerin Geliştirilmesi ve Uygulanması

SH5.4 1Korunmaya Muhtaç Kadın ve Çocuklar Konaklama ve Bakımlarının Sağlanması

SA5.5 Kent Hizmetlerinden Engelli Vatandaşlarımızın Daha İyi Yararlanmasına Yönelik Projelerin Geliştirilmesi ve Uygulanması

SH5.5.1Kentteki kamu ve sosyal hizmet yapı ve alanların engelli vatandaşların kullanımına uygun duruma getirlmesi

SA5.6 Kent İçinde Eğitim Alt Yapısını güçlendirecek Önlemler Almak. Okullaşamayı Desteklemek

SH5.6.1 Kentte İlköğretim ve Ortaöğretim Kurumlarının Sayısının Artmasını Teşvik Etmek

SA5.7 Kentte Yüksek Öğretim Kurumlarının Artması Yönünde Çaba Göstermek, Yüksek Öğretim Kurumlarının Gelişimini Desteklemek

SH5.7.1 Kentte Fakülte veya Üniversite Açılmasının Alt Yapısının Sağlanması

SA5.8 Tire'deki Sosyal Yardım Kuruluşları Arasında İşbirliğinin Sağlanması, Sağlıklı Yaşam Riski Altında Yaşayan Vatandaşlarımıza Yardım Etmek İsteyen Hayırseverlerin Yardımlarının Koordinasyonunu Sağlamak

SH5.8.1Tire Belediyesi Bünyesinde Sosyal Destek Biriminin Oluşturulması

SA5.9 Tire'deki Sosyal Yardım Kuruluşları Arasında İşbirliğinin Sağlanması, Sağlıklı Yaşam Riski Altında Yaşayan Vatandaşlarımıza Yardım Etmek İsteyen Hayırseverlerin Yardımlarının Koordinasyonunu Sağlamak

SH5.9.1Tire Belediyesi Bünyesinde Sosyal Destek Biriminin Oluşturulması

6. KÜLTÜR , TARİHİ DOKU VE TURİZM

SA6.1 Tire'yi Bölgenin En Gelişmişmiş Kültür, Tarih ve Turizm Kenti Konumuna Getirmek

SH6.1.1Tire'nin Kültür ve Tarihi değerlerini tanımak ve tanıtmak üzere kentteki amaç birliği yapacak kurum ve kuruluşların güçbirliğini sağlamak

SA6.2 Tire'de Halkın Kültür ve Tarihi Değerleri Öğrenmesi, Geliştirmesini Desteklemek

SH6.2.1Tire'nin kültür değerlerinin sürdürülmesini sağlamak , Turizmin hizmetinde kullanmak

SA6.3 Tire İlçesinin Kültürel ve Tarihi Değerlerini Ulusal ve Uluslararası Açılımını Sağlamak

SH6.3.1Bir Tarih Şehri Olarak Tire'nin Ülke İçinde Tanıtımını Yapmak

SH6.3.2Tire'nin Kültürel, Tarihi ve Turistik Değerlerini Uluslararası Tanıtmak

SH6.3.3 Tire've Çevresinde Tarihi Yapıların, değerlerin Tespiti Çalışmalarını Sürdürmek

SA6.4 Tire'ye Yeni Kültürel, Türistik Yapı ve Rekreatif Alanlar Kazandırmak, Var Olan Yapı ve Alanaların Düzenl Bakımını Yapmak

SH6.4.1Tire 'de ve Çevresindeki Dere, Dağ ve Gölet Alanların Islah Edilerek Rekreatif Alanların Yapılması

SA6.5 Örgün Eğitim Kurumlardaki Eğitim, Kültürel ve Sosyal Faaliyetlerin Gelişimine Destek Olmak

SH6.5.1Kentteki değişik yaş guruplarındaki bireylerin temel kültür ve sanat dallarında gelişimlerini desteklemek

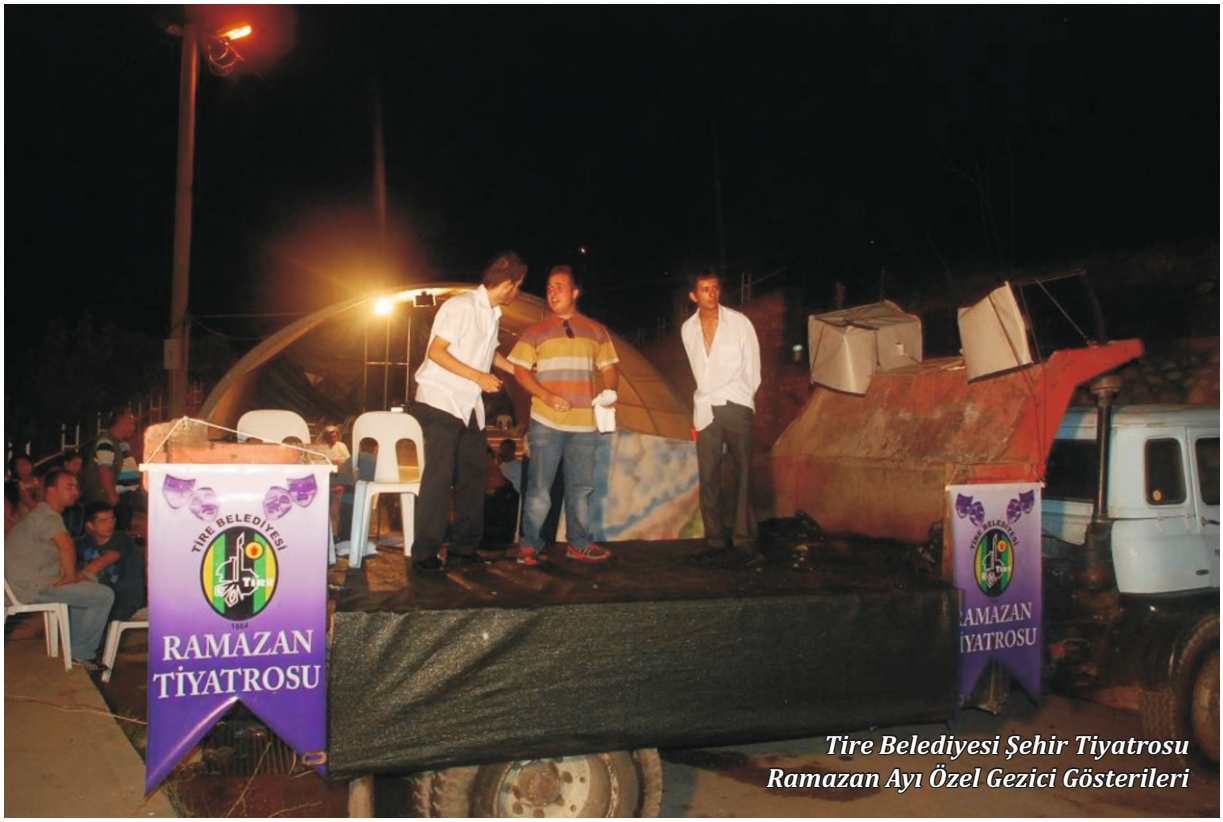

Tire Belediyesi Şehir Tiyatrosu
Ramazan Ayı Özel Gezici Gösterileri



23 Nisan Kutlmaları
Prilep'li Misafirlerimizin Gösterileri



Tarihi Tire Armoni Bandosu



Avrasya Arkeoloji Kongresi

7. SPOR

SA7.1 Kentte Sportif Alanları ve Spor Faaliyetlerini Geliştirip Yaygınlaştırmak
SH7.1.1 Kentte olimpik Spor ların alt yapısını geliştirmek üzere Tesisleşmek
SH7.1.2 Kentteki geleneksel sporlar için yarışma alanı ve tesisler yapmak, gelişmesine destek olmak
SH7.1.3 Her yaştan vatandaşın spor yapmasını kolaylaştıracak semt sahalarını arttırmak
SA7.2 Her Yaştan Bireyin Sportif Yaşama Kazandırılması ve Sağlıklı Yaşam Alışkanlığı Kazanmasını Sağlamak , Toplumu Sağlıklı Yaşam Prensipleri ile İlgili Bilinçlendirmek
SH7.2.1 Gençler için sportif organizasyonlar yapmak
SH7.2.2 Çocuklar için sportif organizasyonlar yapmak
SH7.2.3 Yaşlılar için sportif organizasyonlar yapmak
SH7.2.4 Genç, yetişkin ve yaşlılara spor yapmanın yararlarını anlatan bilinçlendirme etkinlikler yapmak
SA7.3 Tire'de Daha Çok Bireyin Spor Yapmasını Sağlamak Üzere, Sporla İlgili Kulüp, Kurum Saysını Artmasını Teşvik Etmek ve Spor Kulüplerini desteklemek
SH7.3.1. Tire'de amatör ve semt kulüplerinin sayısını çoğaltmak
SH7.3.2 Spor kulüpleri ve kurumlarına malzeme ve ekipman yardımı yapmak
SH7.3.3 İlçede semt, köy vb takımların katıladığı amatör yarışmalar düzenlemek
SA7.4 Sportif Faaliyetleri Kentin Tanıtımında Etkin Olarak Kullanmak
SH7.4.1 Geleneksel sporlarda kent içi, bölgesel, ulusal ve uluslararası etkinlikler düzenlemek
SH7.4.2Olimpik sporlarda bölgesel, ulusal ve uluslararası yarışmalara ev sahipliği yapmak
SH7.4.3 Kenti temsil edccek geleneksel ve olimpik sporlarda sporcu yetişmesini desteklemek



Tire Belediye Başkanlığı Kupası Karambol Turnuvası



Tire Belediyespor Taekwondo Kursu Kuşak Terfi Töreni



Tire Belediyespor Rahvan At Yarışları



1. Tire Belediyespor Boğa Güreşleri Festivali

8.SAĞLIK HİZMETLERİ

SA8.1 Kentte Sağlık Destek İhtiyacı Duyan Vatandaşlara Destek Vermek Üzere Projeler Üretmek, Ekipman Sağlamak

SH8.1.1 Ekonomik durumu yeterli olmayan aile ve bireylere sağlık desteğ vermek

SH8.1.2 Ekonomik ve sosyal yönden yeterli olmayan yaşlılara bakım ve sağlık kontrol ve tedavi desteği vermek

SA8.2 Kent Halkının Sağlık Durumuna Yönelik Tehditleri Tesbit Etmek Gerekli Önlemi Almak

SH8.2.1 Şehir alt yapısında kullanılan ve sağlık üzerinde olumsuz etkide bulunabilecek donanım ya da malzemenin tesbiti ve halk sağlığı açısından gerekli önlemin alınması

SH8.2.2 Kentin su ve hava gibi insan sağlığıyla doğrudan ilgili temel yaşam maddelerin özelliklerinin halk sağlığını tehdit sınırları içinde olup olmadığının tesbiti ve sağlıklı sınırlara getirilmesi için gerekli önlemin alınması

SH8.2.3 Tire gibi kısal ve kentsel özellikleri birlikte barındıran şehrin haşere tehdidine karşı korunması için gerekli önlemlerin alınması

SA8.3 Tire İlçesinin Küçük Menderes Havzasında Başvurulacak Önemli Bir Sağlık Merkezi Olmasını Sağlamak

SH8.3.1Kentin Küçük Menderes Havzasındaki konumu dikkate alınarak, başta yeni hastane ve diğer sağlık amaçlı kuruluşların ön plana çıkarılması ve çevrede tanıtımının yapılması.

SH8.3.2 Kentteki sağlık kuruluşlarının teknik donanımlarının arttırılması, İzmir'deki başta üniversiteler olmak üzere teknik donanım ve hizmet kalitesini arttıracak işbirliğinin yapılması

9. ÇEVRECİLİK

SA9.1 Tire Halkı ve Kurumlarında Çevre Bilincini Arttırmak, Çevresel Gelişmeyi Sağlamak

SH9.1.1 Tire Halkı ve kurumların çevre bilinci konusunda yapılan çalışmalara aktif katılımını sağlamak

SA9.2 Tire'de Çevre Kirliliğini Önlemek, Hava Kirliliğini Önleyecek Her Türlü Önlemi Almak

SH9.2.1 Baca gazlarının kontrol altına alınması

SH9.2.2 Üretime yönelik faaliyet gösteren fabrikaların atık durumlarının kotrol altına alınması

SH9.2.3 Daha Az Karbon Yoğun Yakıtlara Geçişin Sağlanması

SH9.2.4 Çöplük alanının düzenlenmesi

SH9.2.5 Çevre ve hava kirliliğine yönelik çalışmala uymayanlar konuunda cezai işlemlerin düzenlenmesi

SA9.3 Kentte Yeşil Alanların Arttırlması ve Var Olan Yeşil Alanların Kalitesini Yükseltmek

SH.9.3.1 Mevcut yeşil alanların korunması ve geliştirilmesine yönelik çalışmalar yapmak

SH.9.3.2 Mevcut Parkların daha fonksiyonel ve rahat kullanılır hale gelmesi konusunda çalışmalar yapmak

SH9.5.2 Çöp ve Atıkları Değerlendirip ,Kazanç Sağlayacak Projeler Geliştirmek
SA9.4 Kent Estetiğini Geliştirmek Üzere Mevcut Parkları ve Kentin Alanlarını Düzenlemek

SH.9.4.1 Parkların ve Alanların sanatsal donanımının arttırılması

SA9.5 Geri Dönüşümü Mümkün Olan Çöp,Atık vb. Materyalleri Gidermek ve Ekonomik Kazanım Sağlamak

SH9.5.1 Çöp ve Atıkların Toplanmasıyla İlgili Modern Yöntemler Geliştirmek

SA9.6 Kent İçindeki Sokak Hayvanlarının Bakım ve Rehabilitasyonunu Sağlamak

SH9.6.1 Kentteki Sokak Hayvanlarının Bakımları İçin Gerekli Barınağın Yapılması

SH9.6.2 Sokak Hayvanlarının Bakım ve Rehabilitasyonu İle ilgili olarak, Aynı Yönde hizmet veren Kişi ve Kurumlarla İşbirliği Yapmak

SH9.6.3 Sahiplerinin Başvurması Durumunda Sahipli Hayvanlara Sağlık ve tedavi imkanının Sağlanması

SA9.7 Kent İçinde Görüntü ve Gürültü Kirliliği Yapacak İşletmelerin Kent Dışına Çıkarılmasını Sağlayacak Önlemleri Almak

SH9.7.1 Kent İçindeki Görüntü kirliliği Yapan İşletmelerin Kent Dışında Yapılacak Özel Alanlarda Bir Araya Getirilmesi

SH9.7.2 Kentte Gürültü Kirliliği Yapan Tesislerin Kent Dışına çıkarılmasının Sağlanması

10. BİLİŞİM VE İLETİŞİM TEKNOLOJİLERİ

SA10.1 Bilgi İşlem Teknolojilerinin Donanım ve Kullanımını En üst Düzeyede Sağlamak
SH10.1.1 Kurum İçi ve Belediyenin İşbirliği Yapacağı Kurumlarla Olan İletişimini Elektronik Ortama Çevirecek Donanımı Sağlamak
SA10.2 Kentin İhtiyacı Olan Bölgelerinde İnternet Hizmeti Verecek Kurulumlar Yapmak, Halkın Yararlanmasını Sağlamak
SH10.2.1 Kent Halkının E-Belediyecilik Hizmetinden Yararlanmasını Sağlamak Üzere, Mücavir Alan İçi ve Dışında Kalan Yerleşim Bölgelerinde Elektronik Ortam Sağlamak
SA10.3 Kurum Hizmetlerinin Anlık Takibi ve Gerekli Düzenlemelerin Yapılması İçin Gerekli Önlemi Almak, Hizmetlerin Düzenli Yürümesini Sağlamak
SH10.3.1Kent İçerisindeki Belediye Birimlerinde Faaliyetlerin Koordinasyonunu Sağlamak Üzere Görsel Elektronik Donanımı Sağlamak

11. ULAŞIM

SA11.1 Kentin Yol Yapım Çalışmalarını Gerçekleştirmek Yoluyla Mahalle ve Sokakların Ulaşım Durumunu Geliştirmek
SH11.1.1 Kentin Tarihi Dokusunu Korumakla Birlikte, İmkanlar Ölçüsünde Eski Tire Olarak Adlandırılan Mahalle Cadde ve Sokaklarının Orjinaline Uygun Olarak Bakımının Yapılması
SA11.2 Tire'nin Giriş ve Çıkışındaki Yollarında Kent Ulaşımını Kolaylaştırıcı Duruma Getirilmesi
SH11.2.1Kentin giriş ve Çıkışlarında ,Ana Arterlerin Çift Yol Yapımıyla, Trafik Rahatlığını Sağlamak
SA11.3 Tire Belediyesine Yeni Katılacak Köyden Dönüştürülmüş Mahalle Yollarının Rehabilitasyonu, Yol Kalitelerinin Yükseltilmesi
SH11.3.1Tire'nin Nüfusunun 50 bini aşmasıyla mücavir Alanının Genişlemesiyle Belediyesine Katılan Köy Yollarının Yapılması
SA11.4 Kentte Toplu Taşımacılığın Özendirilmesi, Geliştirilmesi İçin Teşvik Edilmesi
SH11.4.1Kent İçi Toplu Taşımacılığın Geliştirilmesine Ek Olarak Kente Yeni Katılan Mahallere Toplu Taşıma Hatlarının Eklenmesi
SA11.5 Gerekli Düzenlemeleri Yaparak Kent İçi Ulaşımı Rahatlatmak, Kent İçindeki Yolların Daha Düzenli Trafik Akışını Sağlayıcı Duruma Getirmek
SH11.5.1 Kent İçi Trafik Akışını Kolaylaştırmak Üzere, Şehir içi Yol Güzergahı Düzenlemeleri Yapmak
SA11.6 Kent İçi Otopark Sorununu Çözmek Üzere, Yapılanma ve Düzenlemeyi Gerçekleştirmek
SH11.6.1Kent İçinde Otopark Sorununu Çözmek Üzere, Şehir içi Yollarada Otopark Düzenlemesi yapmak
SH11.6.2 Şehir İçerisinde Katlı Otopark Yapmak
SH11.6.3 Şehir İçerisine Yeraltı Otoparkı Yapmak

12. SU VE KANALİZASYON

SA12.1 Kentin Su Dağıtım Şebekesini Revize Edecek Yenilenme İşlemlerini Sürdürerek, Daha Sağlıklı Su Dağıtım Şebekesine Sahip Olmak
SH11.2.1Kentin Eski Teknolojiye Bağlı Olarak Yapılandırılmış Olan Su Dağıtım Şebekesinin Yeni Teknolojiyle Yenilenmesi
SA12.2 Tire'nin Su Kaynaklarını Kent Halkının Yararı Yönünde Kullanmak
SH12.2.1 Tire'deki Pazarlanabilir Kapasite ve Kaliteye Sahip Olan , Şehrin İhtiyaç Fazlası Suyun Pazarlanarak Belediyeye Gelir Sağlanması
SA12.3 Kentsel Su Kaynaklarının ve Menderes Havzasındaki Su Kaynaklarının Kirlenmesini Önlemek
SH12.3.1 Menderes Havzası, Kent Mücavir Alanı İçerisindeki Yeraltı Sularının Korunması İçin Gerekli Önlemlerin Alınması
SA12.4 Kentin Kanalizasyon Şebekesini Modernize Etme Çalışmalarını Sürdürmek, Olası Taşkınlara Karşı Önlem Almak
SH12.4.1 Kentin Kanalizasyon Sistemini Taşkınları Önleyecek Biçimde Düzenlemek



Kanalizasyon Çalışması

13.DOĞAL AFET VE KRİZ YÖNETİMİ
SA13.1 Doğal Afetlere Karşı Tire'yi En Üst Seviyede Hazır Duruma Getirmek
SH13.1.1Kentin Doğal Afetlere Karşı Hazırlıklık Projeleri Geliştirmek ve Uygulamak
SA13.2 Doğal Afetlere Karşı Mücadele Gücünü Arttırıcı Önlemler Almak, Tire Belediyesi'nin Doğal Afet ve Krizlere Kent İçi ve Kent Dışı Müdahale Etkinliğini Geliştirmek
SH13.2.1Kentin Doğal Afetlere Karşı , Toplumsal Dayanışmasını Sağlayacak Organizasyonler Geliştirmek
SA13.3 Kent İçi , Kent Dışı Doğal Afet Bilgi Akışı ve Müdahale Hızını Geliştirecek Önlemi Almak
SH13.3.1 Doğal Afet Haberleşme ve İlkyadım Müdahale Olanaklarını Hızlandıracak Önlem AlmaK

3.MALİ DENGE, GÜÇLÜ MALİ YAPI

SA3.1 Tire Belediyesi'nin Borç Yükünü Azaltacak, Önlemlerin Alınması

SH3.1.1 Belediye Giderlerinin Faiz Harcamalarına Gitmesini Önleyecek Tedbirlerin Alınması

SH3.1.2 Belediye Giderlerinde Tasarruf Tedbirlerinin Sağlanması

SA3.2 Tire Belediyesi'nin Mali Gücünü Arttıracak Önlemlerin Alınması, Mali Kaynakların Yaratılması

SH3.2.1Belediyenin Mali Gücünü Arttırmak Üzere Taşınmazların Değerlendirilmesi

SH3.2.2 Belediye Gelirlerinin Düzenli Olarak Sağlanması

SA3.3 Belediyenin Kente Vermekte Olduğu Hizmetleri Destekleyecek Gelir yollarının Sağlanması, Gerekli Mali Büyüklüğe Ulaşılması

SH3.3.1 Yeni Gelir Kaynaklarının Sağlamak

SA3.4 Gelir ve Harcamalar Arasındaki Dengenin en Yüksek Seviyede Uygulanması

SH3.4.1Belediye Gelir ve Giderlerinde Mali Disiplinin Sürdürülmesi

4.KENT EKONOMİSİ

SA4.1 Kentin Ekonomisine Katkı Sağlayacak Kurumsal İletişim ve İşbirliğinin Geliştirlmesi

SH 4.1.1Tire'deki Kamu, Özel Kurumlarla Kente veya Kurumlara Ekonomik Katkı Sağlayacak Ortak Proje Geliştirmek, Kurumların Hazırlayacakları Projelere İştirakçi Olarak Destek Vermek

SH4.1.2 Üniversite ve Diğer Kurumlarla Kent Ekonomik Varlıklarının Tanıtımıyla İlgili Aktivite Düzenlemek

SA4.2 Tire Küçük ve Orta Ölçekli Esnafının Büyük Ölçekli Marketlerin Olası Ekonomik Tehdidine Karşı Korunması ve Gelişmesinin Desteklenmesi,

SH4.2.1Küçük ve Orta Ölçekli Esnafın Rekabet Gücünü Arttırmak

SA4.3 Tire'de Sanayi Gelişiminin Desteklenmesi, Sanayinin Büyümesi İçin Gerekli Önlemlerin Alınması

SH4.3.1Tire Organize Sanayi Bölgesinin Gelişimine Verilen Yapısal Desteğin Sürdürülmesi

SH4.3.2 Tire 'deki mücavir alan dışındaki sanayi kuruluşlarının Tire Organize Sanayi Bölgesine taşınması için teşvik edici önlemlerin alınması

SH4.3.3 Ulusal ve Uluslararası Sanayi Kuruluşlarının Tire Organize Sanayi Bölgesinde Yer Alması İçin Tanıtımın Yapılması ve İlgili Kuruluşlarla İletişim Geliştirilmesine Destek Olmak

SH4.3.4 Tirede Organize Sanayi Dışında Kalan Şirket ve Ticari Kuruluşların Ticari Faaliyetlerinin Tanıtımına Destek Olmak

SA4.4 İlçede Ekonomik Hareketliliği Sağlayacak Önlemlerin Alınması

SH4.4.1 Tire'deki Ekonomik Hareketliliğin Yükseltilmesine Katkı Sağlayacak Sosyal, Kültürel ve Sportif Aktiviteleri Arttırmak, Aktiviteler İçin Uygun Alanlar Düzenlemek

SA4.5 Tire'deki Dargelirli Ailelerin Bireylerinin Kentin Ekonomik Hayatına Katılmalarının Sağlanması İçin Gerekli Desteğin Verilmesi

SH4.5.1Kamu, Özel Kurum ve Kuruluşlarla Kentteki Dar gelirli Ailelere Gelir Yolu Açacak, İşsizlere İstihdam Olanağı Sağlayacak Projeler Geliştirmek

SA4.6 Kentin Sanayileşmenin Getirdiği Tehditlerden Arındırmak Üzere Gerekli Önlemlerin Alınması

SH4.6.1Sanayileşmenin Kentin Verimli Arazilerine ve Yeşil Alanların Kaybına Yönelik Gelişmesini Engellemek

SH4.6.2 Kentin Kirlilik ve Sağlık İçin tehlike Oluşturan İşletmelerden Arındırılması, Temiz İklimin Sağlanması

SA4.7 Tiredeki Tarım Üreticilerinin Ürünlerini Değerlendirmelerine Katkı Sağlayacak Önlemlerin Alınması

SH4.7.1 Tiredeki Tarım Üreticilerinin Ürünlerinin Saklanması, Paketlenmesi, Depolaması ve İşlenmesiyle İlgili Desteğin Verilmesi





Tarımsal Üretim Yolları





Küçük Sanayi Sitesi

SA4.8 Tire'deki Tarımsal Sanayiinin Gelişiminin Sürdürülmesini Sağlayacak Önlemlerin Alınması
SH4.8.1Tire'de Tarım ve Tarımsal Sanayinin Gelişmesi Konusunda Tarım ilçe Müdürlüğü, Tire Süt Kooperatifi , Ziraat Odası, İlçede Bulunan Üretici Birlikleri , Tarımsal Sanayi Kuruluşları ile İşbirliği İçinde Olmak
SA4.9 Tire Halkının Daha Ucuz ve Hijyenik Beslenmesinin Sağlanması
SH4.9.1Halkın Ucuz ve Hijyenik Beslenmesi İçin Üretim ve Denetim Faaliyetlerinin yapılması
SA4.10 Kent Halkından Daha Çok Kişinin Ekonomik Yaşama Katılması İçin İstihdam Ortamının Yaratılmasının Sağlanması
SH4.10.1Kent'in İstihdam Olanaklarının İş Kurma Girişiminde Bulunanlara Destek Amaçlı Kullanımı

5.SOSYAL BELEDİYECİLİK

SA5.1 Kent Halkının Belediye Hizmetlerinden Eşit, Etkili ve Verimli Biçimde Yararlanmasının Sağlanması

SH5.1.1Kent Halkının Belediye Hizmetlerinden etkili ve Hızlı yararlanma imakının Sağlanması

SA5.2 Olası Sosyal Sorunları Önlemek veya Gidermek Üzere Gerekli Önlemlerin Alınması, Sosyal Uyum ve Yardım Projelerini Geliştirip Uygulamak

SH5.2.1Kentteki Ekonomik, Sosyal Yönden Yetersiz Olan Bölgelerde Yaşam kalitesini iyileştirmek, Sosyal Destek Sağlamak

SA5.3 Kentte Her Çocuk ve Gençlerin Eğitim ve Sosyal Gelişimlerini Olumlu Etkileyecek Projelerin Geliştirilmesi ve Uygulanması

SH5.3.1Çocuk ve Gençlik Kulüpleri Kurarak Çocuk ve Gençlere Yönelik Sosyal, Eğitsel Aktivite İmkanı Sağlamak

SA5.4 Korunmaya Muhtaç Yaşlı, Kadın ve Çocuklara Yönelik Koruyucu Projelerin Geliştirilmesi ve Uygulanması

SH5.4 1Korunmaya Muhtaç Kadın ve Çocuklar Konaklama ve Bakımlarının Sağlanması

SA5.5 Kent Hizmetlerinden Engelli Vatandaşlarımızın Daha İyi Yararlanmasına Yönelik Projelerin Geliştirilmesi ve Uygulanması

SH5.5.1Kentteki kamu ve sosyal hizmet yapı ve alanların engelli vatandaşların kullanımına uygun duruma getirlmesi

SA5.6 Kent İçinde Eğitim Alt Yapısını güçlendirecek Önlemler Almak. Okullaşamayı Desteklemek

SH5.6.1 Kentte İlköğretim ve Ortaöğretim Kurumlarının Sayısının Artmasını Teşvik Etmek

SA5.7 Kentte Yüksek Öğretim Kurumlarının Artması Yönünde Çaba Göstermek, Yüksek Öğretim Kurumlarının Gelişimini Desteklemek

SH5.7.1 Kentte Fakülte veya Üniversite Açılmasının Alt Yapısının Sağlanması

SA5.8 Tire'deki Sosyal Yardım Kuruluşları Arasında İşbirliğinin Sağlanması, Sağlıklı Yaşam Riski Altında Yaşayan Vatandaşlarımıza Yardım Etmek İsteyen Hayırseverlerin Yardımlarının Koordinasyonunu Sağlamak

SH5.8.1Tire Belediyesi Bünyesinde Sosyal Destek Biriminin Oluşturulması

SA5.9 Tire'deki Sosyal Yardım Kuruluşları Arasında İşbirliğinin Sağlanması, Sağlıklı Yaşam Riski Altında Yaşayan Vatandaşlarımıza Yardım Etmek İsteyen Hayırseverlerin Yardımlarının Koordinasyonunu Sağlamak

SH5.9.1Tire Belediyesi Bünyesinde Sosyal Destek Biriminin Oluşturulması

6. KÜLTÜR , TARİHİ DOKU VE TURİZM

SA6.1 Tire'yi Bölgenin En Gelişmişmiş Kültür, Tarih ve Turizm Kenti Konumuna Getirmek

SH6.1.1Tire'nin Kültür ve Tarihi değerlerini tanımak ve tanıtmak üzere kentteki amaç birliği yapacak kurum ve kuruluşların güçbirliğini sağlamak

SA6.2 Tire'de Halkın Kültür ve Tarihi Değerleri Öğrenmesi, Geliştirmesini Desteklemek

SH6.2.1Tire'nin kültür değerlerinin sürdürülmesini sağlamak , Turizmin hizmetinde kullanmak

SA6.3 Tire İlçesinin Kültürel ve Tarihi Değerlerini Ulusal ve Uluslararası Açılımını Sağlamak

SH6.3.1Bir Tarih Şehri Olarak Tire'nin Ülke İçinde Tanıtımını Yapmak

SH6.3.2Tire'nin Kültürel, Tarihi ve Turistik Değerlerini Uluslararası Tanıtmak

SH6.3.3 Tire've Çevresinde Tarihi Yapıların, değerlerin Tespiti Çalışmalarını Sürdürmek

SA6.4 Tire'ye Yeni Kültürel, Türistik Yapı ve Rekreatif Alanlar Kazandırmak, Var Olan Yapı ve Alanaların Düzenl Bakımını Yapmak

SH6.4.1Tire 'de ve Çevresindeki Dere, Dağ ve Gölet Alanların Islah Edilerek Rekreatif Alanların Yapılması

SA6.5 Örgün Eğitim Kurumlardaki Eğitim, Kültürel ve Sosyal Faaliyetlerin Gelişimine Destek Olmak

SH6.5.1Kentteki değişik yaş guruplarındaki bireylerin temel kültür ve sanat dallarında gelişimlerini desteklemek

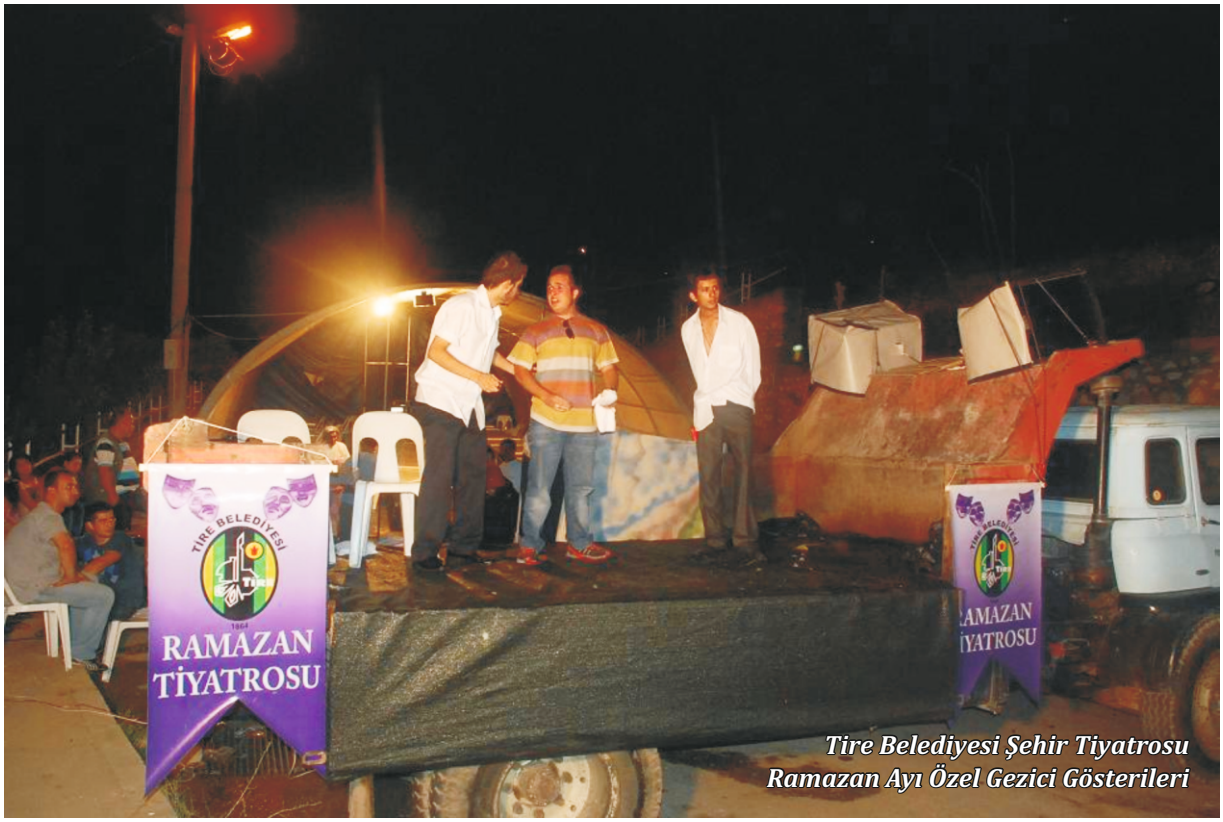

Tire Belediyesi Şehir Tiyatrosu
Ramazan Ayı Özel Gezici Gösterileri

STRATEJİK AMAÇLAR, HEDEFLER, ETKİNLİKLER VE PERFORMANS GÖSTERGELERİ

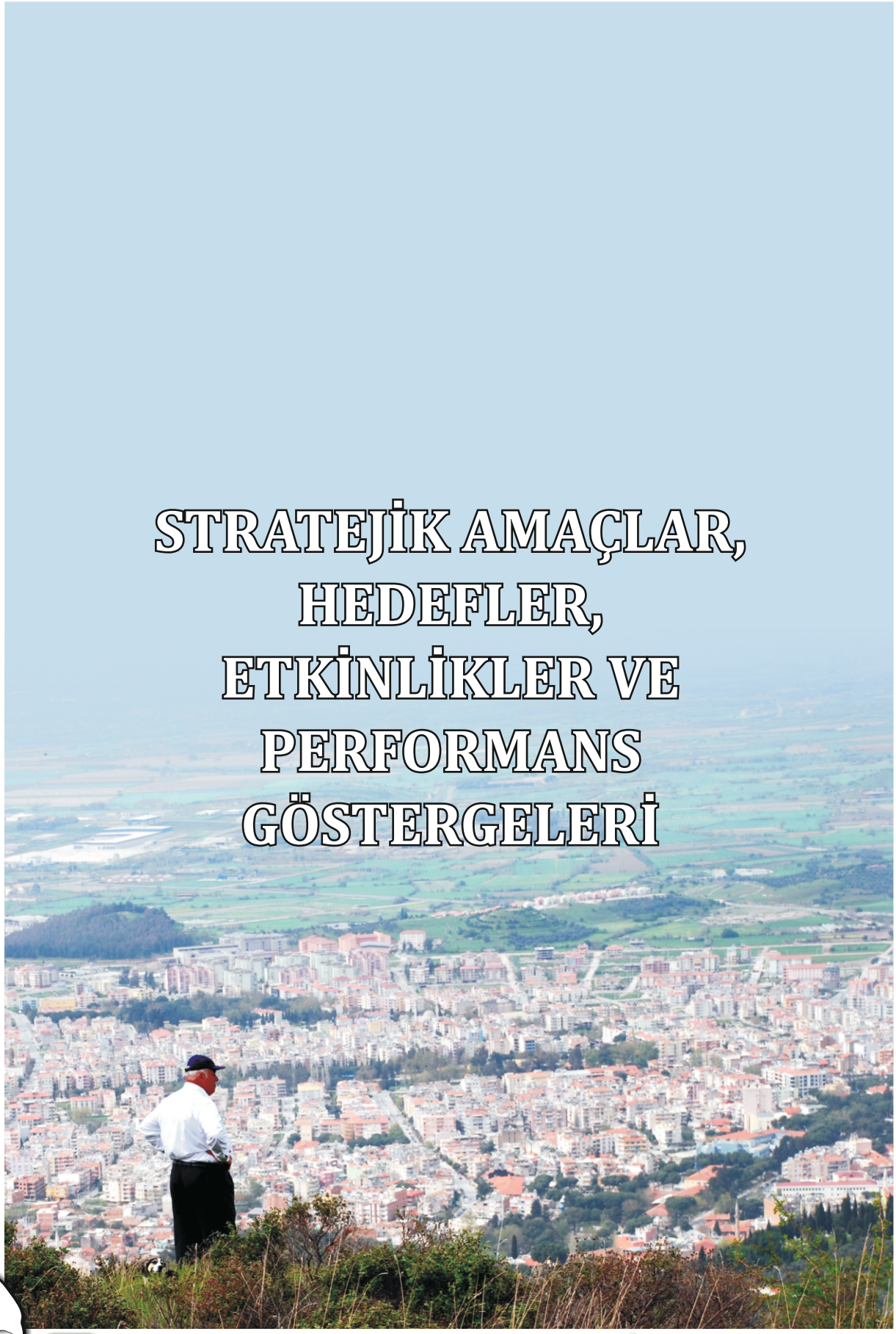

I. KURUMSAL GELİŞİM VE YÖNETİM

STARTEJİK AMAÇ 1.1: Tire Belediyesi'ni Kurumsal Olarak İzmir İlinin, Giderek Ülkenin En Gelişmiş İlçe Belediyeleri Arasında Yer Almasını Sağlamak

Stratejik Hedef 1	Tire Belediyesinin Kurumsal Gelişim Sürecini İncelemek, Kurumsal Örgütlenmenin İhtiyaçlarını Tespit Ederek, Yeni Örgüt Birim yada Alt Birimleri Oluşturmak		
Etkinlik, Proje	**Performans Göstergesi**	**Uygulama Birimi**	**Uygulama Dönemi**
Kurumdaki görev dağılımlarını sınıflamak, görev yoğunluğu ve fiziki imkanların gerektirdiği yeni birimlerin kurulması	Yeni kurulan birim ya da alt birimler	Başkanlık Ofisi, İnsan Kaynakları	2010-2012

Stratejik Hedef 2	Kurum Olarak Tire Belediyesinin Fiziki Gelişimini Sağlamak		
Etkinlik, Proje	**Performans Göstergesi**	**Uygulama Birimi**	**Uygulama Dönemi**
1. Belediyenin ana bina ve iş atölyelerinin fiziki olarak iyileştirilmesi	Ana binada yer alan birimlerin teknik ve fiziki donanım kalitesi Demir Atölyesinin, Araç Bakım Ünitesinin ve Marangoz Atölyesinin Yeni Yapılan Atölyeler Binasına Taşınması, Yeni Binalarına taşınan atölyelerin teknik donanımlarının arttırılması	Özel Kalem Fen işleri Müdürlüğü	2010-2012

STRATEJİK AMAÇ 1.2 Vatandaş Odaklı, Performans ve Faaliyet Sonuçları İzlenip Değerlendirilen Yönetim Sergilemek

Stratejik Hedef 1	Kent Halkının Belediyenin Hizmetleriyle İlgili Görüş ve Önerilerini Almak		
Etkinlik, Proje	Performans Göstergesi	Uygulama Birimi	Uygulama Dönemi
1.Kentle ilgili yapılacak hizmetlerle ilgili ortak akıl oluşturmak üzere, kent konseyi oluşturmak	Kent Konseyinin toplantıları	Başkanlık Ofisi, Özel Kalem	2010-2014

Stratejik Hedef 2	Tire Belediyesi'nin Etkinlikleriyle İlgili Vatandaş Memnuniyetinin Değerlendirilmesi		
Etkinlik, Proje	Performans Göstergesi	Uygulama Birimi	Uygulama Dönemi
1.Kent genelinde belediye hizmetleriyle ilgili görüşme kılavuzu ve anket uygulamak	Görüşme kılavuzu veya anket uygulama sayısı	Kültür ve Sosyal İşler Müdürlüğü	2010-2014
2 Hizmet götürülecek bölge halkından hizmetin değerlendirlmesiyle ilgili görüş almak üzere, görüşme kılavuzu, anket uygulamak	Görüşme kılavuzu veya anket uygulamasına katılan kişi sayısı		

STRATEJİK AMAÇ 1.3 Kurumun, Diğer Kurum ve Halkla İlişkilerini, Hizmet Hızını Arttırmak Amacıyla, Bilişimle İlgili Teknolojik Donanımını Geliştirmek

Stratejik Hedef 1	Belediye Hizmetleriyle İlgili Kurumlarla ve Halkla İnteraktif İletişim Kurmak		
Etkinlik, Proje	Performans Göstergesi	Uygulama Birimi	Uygulama Dönemi
1.Mahalle muhtarlıklarını bilgisayar edinmelerini sağlamak	Bilgisayar donanımına sahip mahalle muhtarı sayısı	Bilgi İşlem Birimi	2010-2011
2.Kentin belli bölgelerinde belediye hizmetleri, vatandaş istek ve şikayetlerini , elektronik ortamda yapmasını sağlayacak mekanlar oluşturmak	İletişim sağlayacak mekan sayısı		2010-2012

Stratejik Hedef 2	Belediye ile Vatandaş Arasındaki İletişimi Sağlayacak, Beldiyecilik Etkinliklerini Kent Halkına ,Yurt İçi ve Yurt Dışına Etkin Hızda Bilgilendirilmesini Sağlamak		
Etkinlik, Proje	Performans Göstergesi	Uygulama Birimi	Uygulama Dönemi
1. Tire Belediyesinin WEB sitesini geliştirmek, etkinliğini arttırmak	WEB Sitesini Kullanan Kişi Sayısı	Bilgi İşlem Birimi	2010-2014
2. Mahalle veya semt toplantıları düzenlemek	Toplantı sayısı	Başkanlık Birimi	
3. Belediye etkinliklerini halka duyuracak dergi ve broşür çıkarmak	Dergi ve broşür sayısı	Kültür ve Sosyal İşler Müdürlüğü ve Sosyal Hizmetler Müdürlüğü	

STRATEJİK AMAÇ 1.4 Kurumda Birimler Arası Kominikasyonu ve İşbirliğini Geliştirecek Yapısal Gelişimi Sağlamak.Bilişim Teknolojisini En Üst Düzeyde Kullanmak

Stratejik Hedef 1	Belediye Birimleri Arasında İletişim Hızını ve En Üst Düzeye Çıkarmak		
Etkinlik, Proje	Performans Göstergesi	Uygulama Birimi	Uygulama Dönemi
1.Yeni Belediye Kültür Binasında Bilgi İşlem Birimi oluşturarak birimler arasında telefon ve bilgisayar bağlantısını en üst seviyeye çıkarmak	Birimler arası tlf ve bilgisayar bağlantı sayısı	Bilgi İşlem Birimi	2010-2011
2. Belediye Kültür Binasında Network sistemi kurularak, kullanıma hazır hale getirmek	Network kurulması ve ağ kurulum kapasitesi		2010 gerçekleşti

STRATEJİK AMAÇ 1.5Tire Belediyesi'nin Yönetim İlişkilerini Geliştirip, Çalışanlar Arasında Uyum ve İşbirliğini Arttırmak

Stratejik Hedef 1	Belediye Çalışanları Arasında İdeal İşbölümü, İşbirliği oluşturmak		
Etkinlik, Proje	Performans Göstergesi	Uygulama Birimi	Uygulama Dönemi
1.Belediye birim müdürlerinin katıldığı haftalık olağan toplantı düzenlemek	Haftalık toplantı sayısı	Başkanlık Ofisi	2010-2014
2.Belediye birimleri ve çalışanlarının iş verimini düzenlemek ve yönlendirmek üzere birim oluşturmak, personel sağlamak	Birm ve personel sayısı	Başkanlık Ofisi, İnsan Kaynakları	2010-2011
	Başkan yardımcısı sayısı		

STRATEJİK AMAÇ 1.6 Belediye Çalışan ve Yöneticilerin Mesleki Gelişimlerini Düzenli ve Sürekli Kılacak Önlemleri Almak

Stratejik Hedef 1	Belediye Çalışanlarının Bireyesel ve Gurup Aktiviteleriyle Mesleki Gelişimini Sağlamak		
Etkinlik, Proje	Performans Göstergesi	Uygulama Birimi	Uygulama Dönemi
1. Kurum çalışanlarının eğitim içerikli kurs, seminer, sempozyum vb.etkinliklere katılımının sağlanması	Etkinliklere katılan personel sayısı	İnsan Kayanakları ve Eğitim Birimi	2010-2014
2.Kurum içi seminer vb.mesleki bilgilendireme çalışmaları	Toplantı ve seminer sayısı	Başkanlık Ofisi, İnsan Kaynakları ve Eğitim Müdürlüğü, Kültür ve Sosyal İşler Müdürlüğü	
3.Kurum çalışanlarının mesleki görgü ve bilgilerini arttıracak yurt içi ve yurt dışı gezi, ziyeret vb. Ü etkinlikler düzenlemek	Gezi ve ziyaret sayısı	İnsan Kaynakları ve Eğitim Müdürlüğü, Kültür ve Sosyal İşler Müdürlüğü	

STRATEJİK AMAÇ1.7.1 Belediye Çalısan ve Yöneticiler Arasındaki İşbirlğini Arttıracak Önlemleri Almak

Stratejik Hedef 1	Belediye Çalışanlarının Moral Motivasyonunu ve Takım Ruhunu Geliştirmek		
Etkinlik, Proje	Performans Göstergesi	Uygulama Birimi	Uygulama Dönemi
1. Kurum çalışanlarının katılacağı sosyal aktiviteler düzenlemek	Aktivite sayısı	Özel Kalem Kültür ve Sosyal işler Müdürlüğü	2010-2014

II- KENTSEL GELİŞİM, KENT ESTETİĞİ

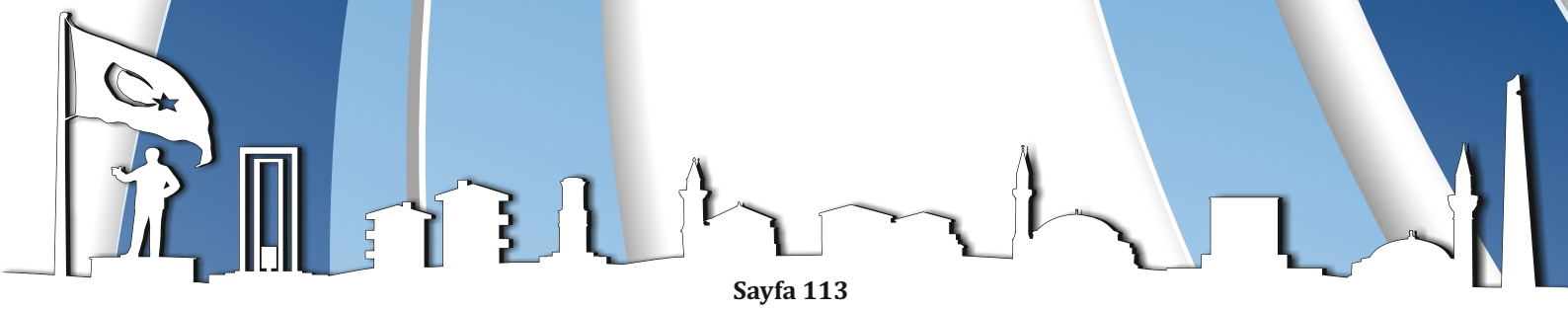


T.H.K.
1925
Türk Hava Kurumu
Fotoğraf: Orhan ÖZGÜLBAŞ

STARATEJİK AMAÇ 2.1Tire'nin Tarihsel Dokusunu Canlandırmanın Yanı Sıra, Modern Bir Kent Özelliği Kazanmasını Sağlamak

Stratejik Hedef 1	Tire'deki Ticari Amaçlı Kullanılmış Tarihi Yapıların Kent Ticari Yaşamına Kazandırılması		
Etkinlik, Proje	Performans Göstergesi	Uygulama Birimi	Uygulama Dönemi
1.İbni Melek Türbesi resterasyon uygulaması	Türbe ve çevresinde oluşan yapılanma	Fen İşleri Brimi	2010-2013
2.Bedestan ve çevre dükkanların Resterasyonu	Resterasyon projesi ve uygulanması, ticari yaşama sunulan dükkan sayısı		2010-2013
3.Çöplühan resterasyon projelendirilmes ve uygulaması	Resterasyon projesi ve uygulanması, ticari yaşama sunulan işyeri sayısı		2010-2013
4. Kutuhan resterasyon projelendirilmesi ve uygulaması	Resterasyon projesi ve uygulanması, ticari yaşama , sunulan işyeri sayısı		2010-2014
5.Lütfüpaşa Hanı proje ve uygulaması	Resterasyon projesi ve uygulanması, ticari yaşama , sunulan işyeri sayısı		2010-2014
6.Yalınayak Hamamı proje ve uygulaması	Yapının resterasyonunun tamamlanması		2010-2014



Tire Genel Görünüm


Üretim Yolları Asfalt Çalışması

Stratejik Hedef 2	Tire'nin Modern Kent Özelliği Taşıyan Görünüme Kavuşturulması		
Etkinlik, Proje	Performans Göstergesi	Uygulama Birimi	Uygulama Dönemi
1. Mevcut yolların ıslahı, yenilenme çalışmaları	Islah edilen yol miktarı(km)	Fen İşleri Müdürlüğü	2010-2014
2.İmara Açılan yeni yolların trafiğe açılması	Trafiğe açılan yol miktarı(km)		2010-2014
3.Selçuk-Tire girişinin duble yola dönüştürülmesi	Duble yol Uzunluğu (km)		2011-2014
4 İzmir-Tire girişinin duble yola dönüştürülmesi	Duble yol Uzunluğu (km)		2011-2014

STRATEJİK AMAÇ 2.2 Tire'yi Planlı Büyüyen, Büyümeye Bağlı Sorunları Aşan Bir Kent Konumuna Getirmek

Stratejik Hedef 1	Tire'nin Kent Olarak Büyümesinin Oluşturacağı Şehir Alt Yapı Sistemlerini Revize Etmek,Geliştirmek		
Etkinlik, Proje	Performans Göstergesi	Uygulama Birimi	Uygulama Dönemi
1.Kanalizasyon Şebeke ve Yağmur Suyu Alt Yapı tesisi yapımı	Alt yapı tesisi	Fen İşleri Müdürlüğü	2010-2014
2. Atık su arıtma tesisi yapımı	Tesisin faaliyete geçirilmesi		2010-2014
3.Salhane deresinin trafiğe kapatılması ve ıslah edilmesi	Derenin ıslah sonrası durumu		2010-2013
4.Düzenli çöp depolama alanının alınması ve çöp işletme tessinin kurulması yada kurdurulması	Çöp depolama alanı (m2), tesisin işletmeye açılması		2010-2013
5. İller Bankası'ndan gelecek şehir kanalizasyon proje doğrultusunda isale hatlarını yapma ve yeni şebe sisteminde pissu ve yağmur sularını ayırmak	Yapılan şebeke		2010-2014



Kanalizasyon Şebeke ve Yağmur Suyu Alt Yapı çalışmaları



Stratejik Hedef 2	Kentte Çarpık Yapılaşmayı Caydırıcı Önlem Almak,		
Etkinlik, Proje	Performans Göstergesi	Uygulama Birimi	Uygulama Dönemi
1.Kentteki izinsiz yapılaşmayı günlük takibini yapmak, izinsiz yapıları tespit edip, gerekli yasal hükümleri uygulamak	Sonuçlandırılan dosya adedi	İmar Müdürlüğü	2010-2014
2.Eski yapı kapsamına giren binaların tesbiti ve takibinin yapılması	Tesbiti yapılan, incelenen bina sayısı		2010-2013

Stratejik Hedef 3	Kentteki büyümeyle ilişkili nüfus artışı ile ortaya çıkacak, konut sorunların tesbiti ve çözüm yollarının bulunması		
Etkinlik, Proje	Performans Göstergesi	Uygulama Birimi	Uygulama Dönemi
1.Kentte konut yapımında kooperatifleşme ve toplu konut yapımını desteklenmesi	Kooperatif ve konut sayısı	Başkanlık Ofisi, İmar Müdürlüğü, Fen işleri Müdürlüğü	2010-2014



Tire Maltepe'den Genel Görünüm

STRATEJİK AMAÇ 2.3 Plansız Yapılanma ve Bozulmuş Kent Dokusunu İyileştirecek Önlemler Almak

Stratejik Hedef 1	Eski Yapı Niteliği Kazanmış Yapıların Yenilenmesi İçin Çaba Gösterilmesi, Mülk Sahiplerinin Özendirilmesi		
Etkinlik, Proje	Performans Göstergesi	Uygulama Birimi	Uygulama Dönemi
1. Eski yapı niteliği kazanmış mülklerin, sahiplerinin talebi durumunda yenilenmeleri için proje ve imkanlar ölçüsünde yapı desteği verilmesi	Yenilenme proje ve yenilenmiş proje sayısı	İmar Müdürlüğü, Fen işleri Müdürlüğü	2010-2014
2.Kent Dönüşüm Projeleri Hazırlamak ve uygulamak	Hazırlanan ve uygulanan proje sayısı	Fen işleri Müdürlüğü	
3. Aydınoğlu Sokak Sağlıklaştırma Projesi ve uygulaması	Uygulamnın sonuçlandırılması, sokağın yenilenmiş durumu	İnsan Kaynakları ve Eğitim Müdürlüğü, Kültür ve Sosyal İşler Müdürlüğü	

STRATEJİK AMAÇ 2.4 Tire'yi Kent Estetiğini Bozan Yapılardan Arındırmak Kent Dinamiklerine Uyumlu Özgün Yapılanma ile Kentin Yaşam Kalitesini Geliştirmek

Stratejik Hedef 1	Tire'de Kent Estetiğini Bozan Yapıların Yıkılması yada Resterasyonun Yapılması		
Etkinlik, Proje	Performans Göstergesi	Uygulama Birimi	Uygulama Dönemi
1.Tire batı girişinde görüntü kirliliği yapan genelevin yıkılarak, yerine kentin estetiğine katkı yapacak yapılanmaya gidilmesi	Söz konusu yapının yıkılması, yerinin değerlendirilmesi	İmar Müdürlüğü, Fen işleri Müdürlüğü	2010 yıkım gerçekleştirildi. Yeniden yapılanma 2014
2. Kent merkezindeki eski hal binasının yıkılması ve yerine kentin modernizasyonuna katkı yapacak yapılanmaya gidilmesi	Söz konusu yapının yıkılması ve yerine kent ihtiyacını giderecek yapılanmanın gerçekleştirilmesi		2011-2013
3.Gülcüoğlu Konağı 3 nolu konağı proje ve uygulaması	Konağın restorasyon projesinin ve uygulanması sonrasındaki durumu		2010-2014

STRATEJİK AMAÇ 2.5 Kent Estetiğini Geliştirici Önlemleri Almak

Stratejik Hedef 1	Kentin Görünümünü Güzelleştirecek, Halkın Kullanım Kolaylığını Sağlayacak Yapılanmanın Gerçekleştirilmesi		
Etkinlik, Proje	**Performans Göstergesi**	**Uygulama Birimi**	**Uygulama Dönemi**
1.Kent içi ve kente giriş kavşaklarının yapılması, varolanların estetiğinin geliştirilmesi	Yapılan ve yeniden düzenlenen kavşak sayısı	Fen İşleri Müdürlüğü Çevre Müdürlüğü	2010-2013
2.Halil Çulhaoğlu Caddesi, doğu çevre yolunda dönüş kavşağı	Kavşağın yapılmış durumu	Fen işleri Müdürlüğü	
3.Faik Tokluoğlu Bulvarı, Doğu Çevre Yolu bağlantısı ve İnönü Kavşağı	Kavşak proje ve uygulaması	Fen işleri Müdürlüğü	

Stratejik Hedef 2	Kentte Yapılacak Binaların Kent Estetiğine Uyumu Konusuna Gerekli Duyarlılığın Gösterilmesi		
Etkinlik, Proje	**Performans Göstergesi**	**Uygulama Birimi**	**Uygulama Dönemi**
1. Kentte yapılacak binaların kent estetiğine uyumuna özen gösterilmesi, Konuyla ilgili İmar Müdürlüğü ile Çevre Biriminin işbirliği yapması	Yeni yapılan binaların kentin estetiğine uyumu	İmar Müdürlüğü, Çevre Mühendisliği birimi	2010-2014
2.Kentin Uygun Yapılarına kentin estetiğini güzelleştirecek ve kent kimliğine uygun boyama, mozaik vb.uygulaması	Boyama(resim vb), mozaik uygulama sayısı	İmar Müdürlüğü, Çevre Mühendisliği Birimi	
3.Sarıcayusuf, Suratlı Camii ve Meydanı, Çöplen Deresi Düzenlemeleri için Kamulaştırmaların Yapılması	Yeni yapılan düzenlemelerin kentin estetiğine uyumu	İmar Müdürlüğü, Çevre Mühendisliği birimi	2010-2014

STRATEJİK PLAN 2.6 Tire'nin Şehir Haritalarının Güncel olarak Düzenlenmesi

Stratejik Hedef 1	Kentin Yapılaşma ve Kent Değerlerini Gösteren Plan ve Haritaların Yapılması		
Etkinlik, Proje	**Performans Göstergesi**	**Uygulama Birimi**	**Uygulama Dönemi**
1.Kentin Nazım İmar Planını hazırlama, planda yer alan hedeflerin uygulanmasıyla ilgili gerekli hassasiyetin gösterilmesi	Kentin Nazım İmar Planı	İmar Müdürlüğü, Fen İşleri Müdürlüğü	2010 plan gerçekleştirilmiştir
2. Kentin turizm ve rekreasyon amaçlı plan ve haritalarının yapılması	Nitelikli plan ve haritalar	Fen İşleri Müdürlüğü Kültür ve Sosyal İşler Müdürlüğü	2010 bir kısım haritalar gerçekleştirilmiştir. Çalışma sürdürülmektedir

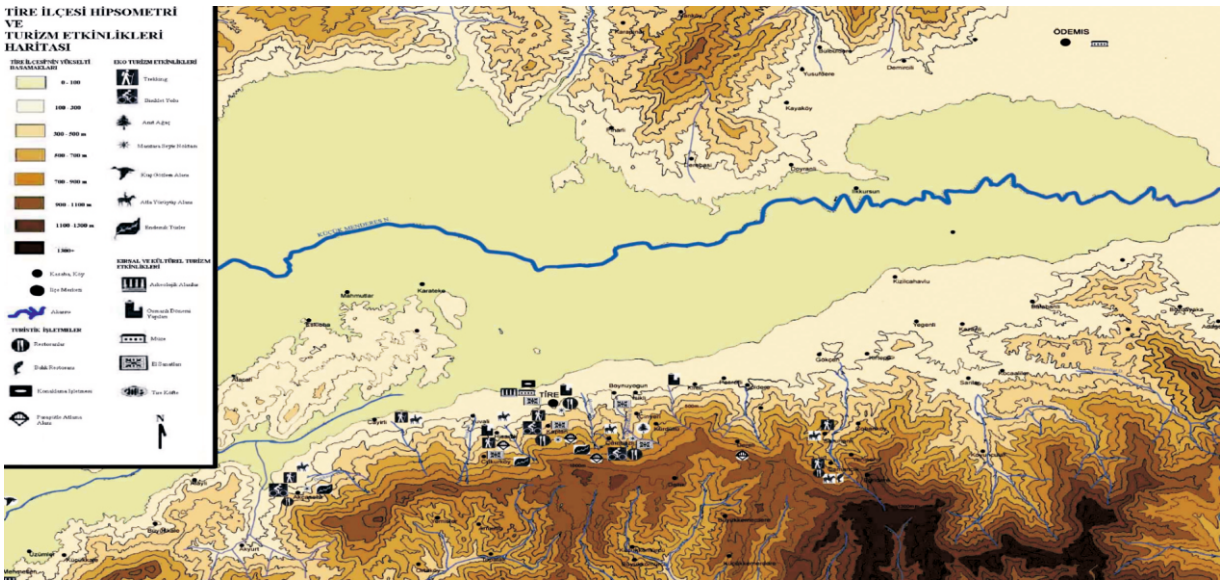

Stratejik Hedef 1	Kentteki Yıpranmış Kamu Binalarının Bakım ve Onarımı		
Etkinlik, Proje	**Performans Göstergesi**	**Uygulama Birimi**	**Uygulama Dönemi**
1.Kentte görüntü kirliliği oluşturan kamu yapılarına yap, işlet devret kapsamında restorasyon desteği verilmesi	Restore edilen yapı sayısı	İmar müdürlüğü, Fen İşleri Müdürlüğü, Çevre Mühendisliği Birimi	2010-2014

STRATEJİK AMAÇ 2.8 Kent Halkının Kentin Estetiğini Korunması Yönde İşbirliği Sağlayıcı Önlemleri Alma

Stratejik Hedef 1	Kent Halkının Kentleşmeyle İlgili Duyarlılığını Geliştirmek		
Etkinlik, Proje	**Performans Göstergesi**	**Uygulama Birimi**	**Uygulama Dönemi**
1.Kent halkının ve kentte müteahhitlik hizmetleriyle ilgili mühendislerin katılımıyla oluşacak seminer vb. Türü çalışmalar	Seminer vb. etkinlik sayısı, etkinliğe katılan kişi sayısı	İmar İşleri Müdürlüğü, Çevre Mühendisliği Birimi, Fen İşleri Müdürlüğü Kültür ve Sosyal İşler Müdürlüğü	2010-2013



Tire Bayrak Tepe'den Genel Görünüm

III. MALİ DENGE, GÜÇLÜ MALİ YAPI

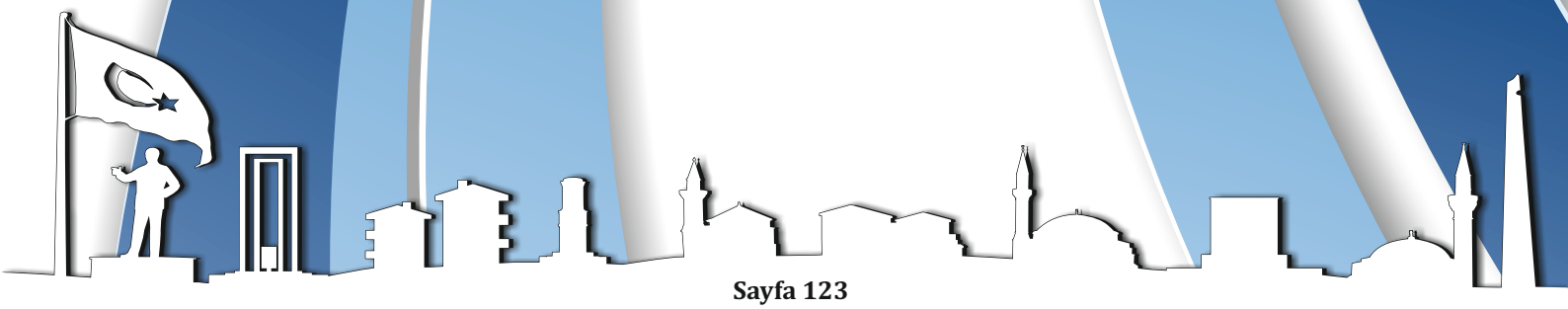

STRATEJİK AMAÇ 3.1 Tire Belediyesi'nin Borç Yükünü Azaltacak, Önlemlerin Alınması

Stratejik Hedef 1	Belediye Giderlerinin Faiz Harcamalarına Gitmesini Önleyecek Tedbirlerin Alınması		
Etkinlik, Proje	Performans Göstergesi	Uygulama Birimi	Uygulama Dönemi
1. Kurumun faiz yükünü azaltıcı önlemlerin uygulanması	Faiz giderlerinde azalma	Mali Hizmetler Müdürlüğü	2010-2014
2. Kurum borçlarını karşılamak üzere belediye taşınmazlarının takas edilmesi	Takas edilerek mahsuplaşılan ücret miktarı	Başkanlık Ofisi Mali Hizmetler Müdürlüğü Fen İşleri Müdürlüğü	2010-2014
3.Belediyenin borçlarının yapılandırlması için gerekli girişimlerin yapılması	Yapılandırılan borç miktarı	Mali Hizmetler Müdürlüğü	2010-2012
4.Arsa Üretimi	Belediye bütçesine katılan gelir miktarı	Başkanlık Ofisi Mali Hizmetler Müdürlüğü Fen İşleri Müdürlüğü	2010-2014
5.Gelir Getirici İşletmeler Açılması	Belediye bütçesine katılan gelir miktarı	Başkanlık Ofisi Mali İşler Müdürlüğü Fen İşleri Müdürlüğü	2010-2014

SA3.2 Tire Belediyesi'nin Mali Gücünü Arttıracak Önlemlerin Alınması, Mali Kaynakların Yaratılması

Stratejik Hedef 1	Belediyenin Mali Gücünü Arttırmak Üzere Taşınmazların Değerlendirilmesi		
Etkinlik, Proje	Performans Göstergesi	Uygulama Birimi	Uygulama Dönemi
1.Belediyeye ait taşınmazları istihdam ve belediyeye gelir sağlama amaçlı işletilmesi	Belediye bütçesine katılan gelir miktarı	İşletme ve İştirakler Müdürlüğü	2010-2014

SA3.3 Belediyenin Kente Vermekte Olduğu Hizmetleri Destekleyecek Gelir yollarının Sağlanması, Gerekli Mali Büyüklüğe Ulaşılması

Stratejik Hedef 1	Mali Durumu GüçlendirecekYeni Gelir Kaynakları Sağlamak		
Etkinlik, Proje	**Performans Göstergesi**	**Uygulama Birimi**	**Uygulama Dönemi**
1.İşletme iştiraklere bağlı kurumların çalışma sistemlerinin düzenli olarak iyileştirilerek, gelir miktarını arttırıcı çalışmaların yapılması	İşletme ve İştirakler Müdürlüğü işletme sayısı ve gelirleri	İşletme ve İştirakler Müdürlüğü	2010-2014
2.Belediyeye yeni kaynak sağlamak amaçlı dönüşüm Projeleri üretmek	Gelir sağlayıcı proje sayısı ve sağlanan gelir miktarı	Fen İşleri Müdürlüğü Mali Hizmetler Müdürlüğü, İşletme ve İştirakler Müdürlüğü	2010-2014
3.Su işleme ve şişeleme tesisinin kurulup işletilmesi	Gelir miktarı	Mali Hizmetler Müdürlüğü, İşletme ve İştirakler Müdürlüğü, Fen İşleri Müdürlüğü	2010-2012
4.Otoparklardan en üst düzeyde gelir elde etmek	Otopark sayısı, otoparklardan elde edilen, gelir miktarı, Otopark başına sağlanan gelir oranı	İşletme ve İştirakler Müdürlüğü, Mali Hizmetler Müdürlüğü	2010-2014
5. Üniversite ve diğer kamu kurum ve kuruluşları ile işbirliği yaparak teknopark vb. kurarak müşterek gelir elde etmek	Sağlanan gelir miktarı	İşletme ve İştirakler Müdürlüğü, Mali Hizmetler Müdürlüğü	2010-2014
6. Turizm, spor, eğitim, rekreasyon alanları vb hizmet sektörüne yönelik tesisler yaparak sosyal hizmet yanı sıra gelir elde etmek	Tesis sayısı, tesislerden elde edilen gelir miktarı	Fen İşleri Müdürlüğü, Kültür ve Sosyal İşler Müdürlüğü	2010-2014
7.Çitçi ürünlerini değerlendirmeye yönelik, işletme ve tesis (soğuk hava deposu, paketleme ve ürün işleme vb) kurmak yoluyla kuruma gelir sağlamak	Tesis ve işletme sayısı, elde edilen gelir miktarı	Fen İşleri Müdürlüğü, İşletme ve İştirakler Müdürlüğü	2010-2014

SA3.4 Gelir ve Harcamalar Arasındaki Dengenin en Yüksek Seviyede Uygulanması

Stratejik Hedef 2	Belediye Gelir ve Giderlerinde Mali Disiplinin Sürdürülmesi		
Etkinlik, Proje	**Performans Göstergesi**	**Uygulama Birimi**	**Uygulama Dönemi**
1.Bütçe durumunun sürekli denetiminin yapılması, gerçekleşme oranının aylık olarak rapor edilmesi	Bütçe gerçekleşme oranı, gelirlerin gerçekleşme miktarı	Mali Hizmetler Müdürlüğü	2010-2014
2.Belediye gelir ve giderleriyle ilgili aylık durum raporlarının hazırlanarak, ilgili birimlere sunulması	Sunulan aylık rapor sayısı		

IV. KENT EKONOMİSİ



Tire Organize Sanayi Bölgesi Görünümleri



SA4.1 Kentin Ekonomisine Katkı Sağlayacak Kurumsal İletişim ve İşbirliğinin Geliştirlmesi

Stratejik Hedef 1	Tire'deki Kamu, Özel Kurumlarla Kente veya Kurumlara Ekonomik Katkı Sağlayacak Ortak Proje Geliştirmek, Kurumların Hazırlayacakları Projelere İştirakçi Olarak Destek Vermek		
Etkinlik, Proje	**Performans Göstergesi**	**Uygulama Birimi**	**Uygulama Dönemi**
1.Kentte bulunan kamu yada özel sektöre ait kurum, kuruluşlarla Ortak Proje Yapmak	Proje Sayısı	Fen İşleri Müdürlüğü, İşletme ve İştirakler Müdürlüğü, Kültür ve Sosyal İşler Müdürlüğü	2010-2104
2.Kent Ekonomisinin Tanıtımıyla İlgili, Kamu yada Özel Kurumlarla Birlikte, seminer, kurs, festival vb. etkinlikler düzenlemek	Seminer,kurs, festival vb etkinlik sayısı, katılımcı sayısı	Kültür ve Sosyal İşler Müdürlüğü	

Stratejik Hedef 2	Üniversite ve Diğer Kurumlarla Kent Ekonomik Varlıklarının Tanıtımıyla İlgili Aktivite Düzenlemek		
Etkinlik, Proje	**Performans Göstergesi**	**Uygulama Birimi**	**Uygulama Dönemi**
1.Kentin ekonomik değerlerinin tanıtımıyla ilgili, üniversite vb. kurumlarla ortak sempozyum, kongre düzenlemek	Etkinlik ve katılımcı sayısı	Kültür ve Sosyal İşler Müdürlüğü	2010-2013
2.Kentin ekonomik değerlerini tanıtmak ve yurt içi yurtdışı kent kardeşliği vb ilişkiler geliştirmek	Kardeş kent sayısı		
3.Kentin ekonomik varlıklarını tanıtmak üzere yurt içi-yurt dışı festivallere katılmak	Etkinlik sayısı		

STRATEJİK AMAÇ 4.2Tire Küçük ve Orta Ölçekli Esnafının Büyük Ölçekli Marketlerin Olası Ekonomik Tehdidine Karşı Korunması ve Gelişmesinin Desteklenmesi

Stratejik Hedef 1	Küçük ve Orta Ölçekli Esnafın Rekabet Gücünü Arttırmak		
Etkinlik, Proje	Performans Göstergesi	Uygulama Birimi	Uygulama Dönemi
1.Ağırlıklı olarak çarşıda yer alan küçük esnafın iş imkanını arttıracak projeler üretmek	Proje ve uygulama sayısı	Fen İşleri Müdürlüğü, Kültür ve Sosyal İşler Müdürlüğü, İşletme ve İştirakler Müdürlüğü	2010-2014
2.Tire esnafının öncelikli kullanımına açılacak kapalı pazaryeri yapılması yada yapılmasının sağlanması	Pazar yerindeki alışveriş yapan günlük ortalama vatandaş sayısı	Fen İşleri Müdürlüğü, Mali Hizmetler Müdürlüğü	
3.Tarihsel Dokuya aykırı düşmeyecek şekilde çarşıda, içinde sosyal aktivite alanlarının da yer alacağı ticari kompleksler yapmak veya yapılmasını teşvik etmek,desteklemek	Ticari Kompleks sayısı, Günlük alışverişe giden vatandaş sayısı	Mali Hizmetler Müdürlüğü, Fen İşleri Müdürlüğü	
4.Tahtakele,bedestan bölgesi esnafının birlik oluşturma, tanıtım vb etkinliklerde bulunma	Oluşturulan birlik ve etkinlik sayısı	Kültür ve Sosyal İşler Müdürlüğü, İşletme ve İştirakler Müdürlüğü	
5.El sanatları kooperatifi ile ortak mesleki gelişim, tanıtım ve pazarlama etkinliklerinde bulunma	Kursiyer sayısı, elsanatları esnafının aylık gelir düzeyindeki değişim	Kültür ve Sosyal İşler Müdürlüğü	

STRATEJİK AMAÇ 4.3 Tire'de Sanayi Gelişiminin Desteklenmesi, Sanayinin Büyümesi İçin Gerekli Önlemlerin Alınması

Stratejik Hedef 1	Tire Organize Sanayi Bölgesinin Gelişimine Verilen Yapısal Desteğin Sürdürülmesi		
Etkinlik, Proje	**Performans Göstergesi**	**Uygulama Birimi**	**Uygulama Dönemi**
1.Tire Organize Sanayi Bölgesi altyapı ve atık arıtma tesislerinin yapımının desteklenmesi	Altyapı ve atık arıtma tesisi destek proje ve uygulama sayısı	Fen İşleri Müdürlüğü	2010-2014
2.Tire Organize Sanayi Bölgesi Yönetimi ve ya kurumları ile ortak projeler üretmek	Proje sayısı		
3.Tire Organize Sanayi Bölgesinde işletme sayısının artıracak önlemlerin alınması	Artan işletme sayısı		

Stratejik Hedef 1	Tire 'deki mücavir alan dışındaki sanayi kuruluşlarının Tire Organize Sanayi Bölgesine Taşınması İçin Teşvik Edici Önlemlerin Alınması		
Etkinlik, Proje	**Performans Göstergesi**	**Uygulama Birimi**	**Uygulama Dönemi**
1.Tire Organize Sanayi Bölgesine taşınacak sanayi kuruluşlarına lojistiktik desteğin verilmesi	Taşınan sanayi kuruluşu sayısı	Fen İşleri Müdürlüğü	2010-2014

Stratejik Hedef 3	Ulusal ve Uluslararası Sanayi Kuruluşlarının Tire Organize Sanayi Bölgesinde Yer Alması İçin Tanıtımın Yapılması ve İlgili Kuruluşlarla İletişim Geliştirilmesine destek olmak.		
Etkinlik, Proje	**Performans Göstergesi**	**Uygulama Birimi**	**Uygulama Dönemi**
1.Tire Organize Sanayinin tanıtımıyla ilgili ortak seminer, festival vb aktivite yapmak	Seminer sayısı, Katılımcı sayısı	Kültür ve Sosyal İşler Müdürlüğü	2010-2014
2.Tire Organize Sanayi Bölgesindeki kuruluşlarla ortak sergi, yurt içi ve dışı sergi ve festivallere katılmak, gezi düzenlemek	Aktivite ve katılımcı sayısı		

Stratejik Hedef 4	Tirede Organize Sanayi Dışında Kalan Şirket ve Ticari Kuruluşların Ticari Faaliyetlerinin Tanıtımına Destek Olmak		
Etkinlik, Proje	Performans Göstergesi	Uygulama Birimi	Uygulama Dönemi
1.Tire'deki Organize Sanayisinin dışındaki orta ve küçük ölçekli şirket ve işletmelerin tanıtımı için yurt içi-dışı tanıtım etkinliklerinde bulunmak	Etkinlik ve katılımcı sayısı	Kültür ve Sosyal İşler Müdürlüğü	2010-2014

STRATEJİK AMAÇ 4.4 İlçede Ekonomik Hareketliliğ Sağlayacak Önlemlerin Alınması

Stratejik Hedef 1	Tire'deki Ekonomik Hareketliliğin Yüksetilmesine Katkı Sağlayacak Sosyal, kültürel ve Sportif Aktiviteleri Arttırmak, Aktiviteler İçin Uygun Alanlar Düzenlemek		
Etkinlik, Proje	Performans Göstergesi	Uygulama Birimi	Uygulama Dönemi
1.Tire ekonomisine katkı sağlayacak sosyal, kültürel ve sportif alan veya tesisler oluşturarak, kamp,yarışma ve turnuvalar düzenlemek	Yarışma turnuva sayısı, katılımcı sayısı	Kültür ve Sosyal İşler Müdürlüğü	2010-2014

STRATEJİK AMAÇ4.5 Tire'deki Dargelirli Ailelerin Bireylerinin Kentin Ekonomik Hayatına Katılmalarının Sağlanması İçin Gerekli Desteğin Verilmesi

Stratejik Hedef 1	Kamu, Özel Kurum ve Kuruluşlarla Kentteki Dargelirli Ailelere Gelir Yolu Açacak, İşsizlere İstihdam Olanağı Sağlayacak Projeler Geliştirmek		
Etkinlik, Proje	Performans Göstergesi	Uygulama Birimi	Uygulama Dönemi
1.Kamu ve özel kuruluşlarla ortak meslek edindirme kursları açmak	Kurs ve kursiyer sayısı	Kültür ve Sosyal Hizmetler Müdürlüğü	2010-2014
2.Aile içi üretim etkinliğini geliştirecek projeler yapmak ve uygulamak	Proje ve uygulama sayısı, üretime katılan aile sayısı	Kültür ve Sosyal Hizmetler Müdürlüğü, İşletme ve İştirakler Müdürlüğü	
3.Aile içi üretim projeleri uygulamasında üretilen ürünlerin pazarlanmasına destek olmak	Sağlanan pazar sayısı ve ailelerin elde ettiği aylık gelir miktarı	Kültür ve Sosyal Hizmetler Müdürlüğü, İşletme ve İştirakler Müdürlüğü	

STRATEJİK AMAÇ 4.6 Kentin Sanayileşmenin Getirdiği Tehditlerden Arındırmak Üzere Gerekli Önlemlerin Alınması

Stratejik Hedef 1	Sanayileşmenin Kentin Verimli Arazilerine ve Yeşil Alanların Kaybına Yönelik Gelişmesini Engellemek		
Etkinlik, Proje	**Performans Göstergesi**	**Uygulama Birimi**	**Uygulama Dönemi**
1.Kentin nazım imar planını hazırlamak ve kentin ihtiyacı olan yeşil alanları koruyucu veya arttırıcı önlem almak	Kişi başına düşen yeşil alan miktarı	İmar İşleri Müdürlüğü, Fen İşleri Müdürlüğü, Çevre Mühendisliği Birimi	2010 Nazım İmar Planı gerçekleştirildi, 2014 gerekli güncellemelerin sürdürülmesi
2.Tarım alanlarını korumak üzere, üreticiyi destekleyici, pazarlama birlikleri gibi oluşumları desteklemek	Korunan ekilebilir arazi miktarı	İşletme ve İştirakler Müdürlüğü, Çevre Mühendisliği Birimi, Kültür ve Sosyal İşler Müdürlüğü	2010-2014

Stratejik Hedef 2	Kentin Kirlilik ve Sağlık İçin tehlike Oluşturan İşletmelerden Arındırılması, Temiz İklimin Sağlanması		
Etkinlik, Proje	**Performans Göstergesi**	**Uygulama Birimi**	**Uygulama Dönemi**
1.Kentte hava, görüntü kirliliği ve halk sağlığı için tehdit oluşturan işletmelerin kentin uygun bölgelerine taşınması sağlayacak proje geliştirilmesi ve uygulanması	Proje sayısı ve taşınan işletme sayısı	İmar İşleri Müdürlüğü, Fen İşleri Müdürlüğü, Çevre Mühendisliği Birimi	2010-2014
2.Temiz enerji kullanımının sağlanması amacıyla doğalgazın kente getirilmesi	Doğalgaz dağıtım ağı miktarı	İmar İşleri Müdürlüğü, Fen İşleri Müdürlüğü	2010-2014 Doğalgaz dağıtım şebekesi yapımı sürmektedir

STRATEJİK AMAÇ 4.7 Tiredeki Tarım Üreticilerinin Ürünlerini Değerlendirmelerine Katkı Sağlayacak Önlemlerin Alınması

Stratejik Hedef 1	Tiredeki Tarım Üreticilerinin Ürünlerinin Saklanması, Paketlenmesi, Depolaması ve İşlenmesiyle İlgili Desteğin Verilmesi		
Etkinlik, Proje	Performans Göstergesi	Uygulama Birimi	Uygulama Dönemi
1.Üreticiyle Pazar arasındaki ilişki kurmak üzere belediye bünyesinde ar-ge oluşturmak	Bulunan pazar sayısı, üreticinin sattığı ürün miktarı	İşletme ve İştirakler Müdürlüğü, Kültür ve Sosyal İşler Müdürü	2010-2014
2.Sebze halinde soğuk hava deposu, paketleme ve ürün işleme tesisi oluşturmak	Soğuk hava deposunda depolanan, paketlenen, işlenen ürün miktarı	Mali Hizmetler Müdürlüğü, Fen İşleri Müdürlüğü, İşletme ve İştirakler Müdürlüğü	2010-2012
3.Üretici birliklerinin oluşturulmasına destek vermek	Birliklerde yer alan üretici sayısı	İşletme ve İştirakler Müdürlüğü Kültür ve Sosyal İşler Müdürlüğü	2010-2014
4.Büyükbaş hayvancılık yapan küçük ve orta ölçekli üreticinin birlik oluşturmasını özendirecek, ortak bakım ve üretim alanları yapmak			

Stratejik Hedef 2	Belediye Gelirlerinin Düzenli Olarak Sağlanması		
Etkinlik, Proje	Performans Göstergesi	Uygulama Birimi	Uygulama Dönemi
1.Belediye su bedellerinin düzenli takibi amaçlı abone dökümlerinin elektronik ortamda dosyalanması	Su abone sayısı ve su ücretlerinin toplanma oranı ve borç takiplerinin sonuçları	Su ve Kanalizasyon Müdürlüğü	2010-2014
2.Vatandaşın emlak ve su ödemelerinin kentin değişik bölgelerine kurulacak veznelerle elektronik ortamda ödenmesi için alt yapının oluşturulması	Bölgesel vezne sayısı ve veznelerden ödenen ücret miktarı	Su ve Kanalizasyon Müdürlüğü, Bilgi İşlem Birimi	

STRATEJİK AMAÇ 4.8 Tire'deki Tarımsal Sanayiinin Gelişiminin Sürdürülmesini Sağlayacak Önlemlerin Alınması

Stratejik Hedef 1	Tire'de Tarım ve Tarımsal Sanayinin Gelişmesi Konusunda Tarım İlçe Müdürlüğü, Tire Süt Kooperatifi , Ziraat Odası, İlçede Bulunan Üretici Birlikleri , Tarımsal Sanayi Kuruluşları ile İşbirliği İçinde Olmak		
Etkinlik, Proje	Performans Göstergesi	Uygulama Birimi	Uygulama Dönemi
1.Tarımsal sanayi kurum ve kuruluşları, işletmeleri ile ortak proje oluşturmak	Proje sayısı, Projeden yararlanan kurum ve çitçi sayısı	Başkanlık Ofisi, Fen İşleri, İşletme ve İştirakler, Kültür ve Sosyal İşler Müdürlüğü	2010-2014
2.Tire'de Tarımsal Sanayinin markalaşma için gerekli proje çalışmalarının yapılması	Tarımsal ürün ya da ürünlerin markalaşması	Kültür ve Sosyal İşler Müdürü	









Tire Salı Pazarı

STRATEJİK AMAÇ 4.9 Tire Halkının Daha Ucuz ve Hijyenik Beslenmesinin Sağlanması

Stratejik Hedef 1	Halkın Ucuz ve Hijyenik Beslenmesi İçin Üretim ve Denetim Faaliyetlerinin yapılması		
Etkinlik, Proje	Performans Göstergesi	Uygulama Birimi	Uygulama Dönemi
1.Halkın temel gıda maddelerinden ucuz ekmek sağlamak üzere fırın çalıştırılması, Tire pazarında gıda satışının denetimlerinin sürdürülmesi	Belediye işletmesinden ve satış büfelerinden tüketilen ekmek miktarı	İşletme ve İştiraklar Müdürlüğü, Zabıta Müdürlüğü	2010- sürdürülen etkinlik

SA4.10 Kent Halkından Daha Çok Kişinin Ekonomik Yaşama Katılması İçin İstihdam Ortamının Yaratılmasının Sağlanması

Stratejik Hedef 1	Kent'in İstihdam Olanaklarının İş Kurma Giriminde Bulunanlara Destek Amaçlı Kullanımı		
Etkinlik, Proje	Performans Göstergesi	Uygulama Birimi	Uygulama Dönemi
1.Ülke genelindeki işsizlik dikkate alınarak, iş kurma girişiminde bulunanların kentin ve belediyenin imkanları çerçevesinde desteklenmesi	Açılan işyeri ve istihdam edilen kişi sayısı	İmar İşleri Müdürlüğü, , Fen İşleri Müdürlüğü	2010-2014
2.Belediyenin imkanları ölçüsünde istihdam sağlayacak işletmeler kurması	Açılan işletme ve istihdam edilen kişi sayısı	İşletme ve İştirakler Müdürü, Fen İşleri Müdürlüğü	

V. SOSYAL BELEDİYECİLİK

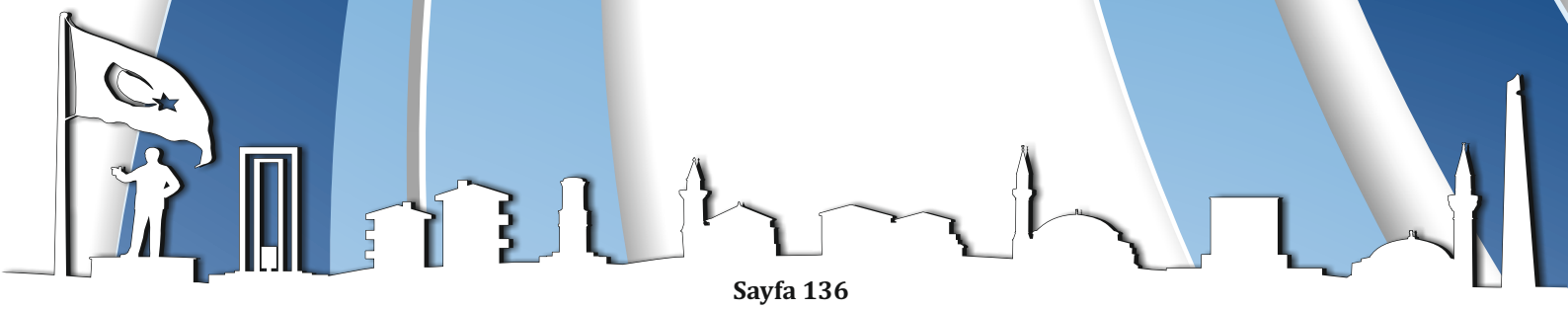

STRATEJİK AMAÇ 5.1 Kent Halkının Belediye Hizmetlerinden Eşit, Etkili ve Verimli Biçimde Yararlanmasının Sağlanması

Stratejik Hedef 1	Kent'in İstihdam Olanaklarının İş Kurma Giriminde Bulunanlara Destek Amaçlı Kullanımı		
Etkinlik, Proje	Performans Göstergesi	Uygulama Birimi	Uygulama Dönemi
1.Mahelle Muhtarlıkları ile diyaloğu geliştirecek toplantı ve seminerler düzenlemek	Etkinlik ve katılım sayısı	Başkanlık Özel Kalemi, Kültür ve Sosyal İşler Müdürlüğü	2010-2014 Proje gerçekleşmiş ve sürdürülmektedir
2.Mahalle muhtarlıklarına bilgisayar donanımı sağlanması, belediye ile muhtarlıklar arasında doğrudan bağlantı oluşturulması	Bilgisayar donanımı sağlanan muhtarlık sayısı, Muhtarlıklardan aylık hizmet istem talebi ve çözülen problem sayısı	Kültür ve Sosyal İşler Müdürlüğü, Halkla İlişkiler Birimi	

STRATEJİK AMAÇ5.2. Olası Sosyal Sorunları Önlemek veya Gidermek Üzere Gerekli Önlemlerin Alınması, Sosyal Uyum ve Yardım Projelerini Geliştirip Uygulamak

Stratejik Hedef 2	Kentteki Ekonomik, Sosyal Yönden Yetersiz Olan Bölgelerde Yaşam Kalitesini İyileştirmek, Sosyal Destek Sağlamak		
Etkinlik, Proje	Performans Göstergesi	Uygulama Birimi	Uygulama Dönemi
1.Ekonomik yönden yetersiz durumda ailelerin yaşadığı bölgeler öncelikli olmak üzere, kentin değişik bölgelerinde internet salonu açmak	İnternet Salonu sayısı, günlük ortalama hizmet alan kişi sayısı	Kültür ve Sosyal İşler Müdürlüğü, Bilgi İşlem birimi	2010-2014 Proje gerçekleşmiş ve sürdürülmektedir
2.Kentin genelinde öğrencilerin ücretsiz yararlanacağı internet dersaneciliği oluşturmak	Hizmetten yararlanan öğrenci sayısı	Kültür ve Sosyal İşler Müdürlüğü, Bilgi İşlem birimi	2010- Proje uygulaması gerçekleşmiş ve sürdürülmektedir
3.Ekonomik yönden yetersiz durumdaki ailelerin yoğunlukta olduğu mahallelerde sosyal destek birimleri oluşturmak	Hizmet verilen aile sayısı	Kültür ve Sosyal İşler Müdürlüğü Halkla İlişkiler Birimi	2010-2014

STRATEJİK AMAÇ5.3 Kentte Çocuk ve Gençlerin Eğitim ve Sosyal Gelişimlerini Olumlu Etkileyecek Projelerin Geliştirilmesi ve Uygulanması

Stratejik Hedef 1	Çocuk ve Gençlik Kulüpleri Kurarak Çocuk ve Gençlere Yönelik Sosyal, Eğitsel Aktivite İmkanı Sağlamak		
Etkinlik, Proje	Performans Göstergesi	Uygulama Birimi	Uygulama Dönemi
1.Çocuk ve gençlik tiyatro kulüpleri kurarak semtlere yönelik eğitsel aktivitlerde bulunmak	Aktiviteye katılan çocuk ve genç sayısı	Kültür ve Sosyal İşler Müdürlüğü	2010-2014
2.Çalışan kadınlar için semt çocuk kreşleri yapılması	Kreş ve kreşlerde bakım hizmeti alan çocuk sayısı	Başkanlık Özel Kalem Kültür ve Sosyal İşler Müdürlüğü	

STRATEJİK AMAÇ 5.4 Korunmaya Muhtaç Yaşlı, Kadın ve Çocuklara Yönelik Koruyucu Projelerin Geliştirilmesi ve Uygulanması

Stratejik Hedef 1	Korunmaya Muhtaç Kadın ve Çocuklar Konaklama ve Bakımlarının Sağlanması		
Etkinlik, Proje	Performans Göstergesi	Uygulama Birimi	Uygulama Dönemi
1.Muhtaç durumdaki kadınların barınacağı kadın sığınma evinin açılması	Hizmet alan kadın sayısı	Başkanlık Özel Kalem Kültür ve Sosyal İşler Müdürlüğü	2010-2014
2. Kadın danışma merkezinin açılması	Hizmet alan kadın sayısı		
3.Korunmaya muhtaç çocuklar için çocuk bakımevi açılması	Hizmet alan çocuk sayısı		

SA5.5 Kent Hizmetlerinden Engelli Vatandaşlarımızın Daha İyi Yararlanmasına Yönelik Projelerin Geliştirilmesi ve Uygulanması

Stratejik Hedef 1	Kentteki Kamu ve Sosyal Hizmet Yapı ve Alanların Engelli Vatandaşların Kullanımına Uygun Duruma Getirilmesi		
Etkinlik, Proje	Performans Göstergesi	Uygulama Birimi	Uygulama Dönemi
1.Kentin kamuya açık yerlerinin ve yapılarının engelli vatandaşların kullanımına uygun hale getirilmesinin sağlanması	Tadilat yapılan yapı sayısı	İmar Müdürlüğü, Fen İşleri Müdürlüğü	2010-2014
2.Engellilere yönelik güzel sanatlar ve el sanatları ilgili kurs eğitim hizmetinin verilmesi	Eğitim hizmeti alan birey sayısı	Kültür ve Sosyal İşler Müdürlüğü	

STRATEJİK AMAÇ 5.6 Kenette İçinde Eğitim Alt Yapısını Güçlendirecek Önlemler Almak. Okullaşamayı Desteklemek

Stratejik Hedef 1	Kentte İlköğretim ve Ortaöğretim Kurumlarının Sayısının Artmasını Teşvik Etmek		
Etkinlik, Proje	Performans Göstergesi	Uygulama Birimi	Uygulama Dönemi
1.İlçe Milli Eğitim Müdürlüğü ile işbirliği içinde kentte okul yaptırmak isteyen yardımseverlere arsa tahsis etmek	Yaptırılan okul sayısı	İmar Müdürlüğü Fen İşleri Müdürlüğü,	2010-2014 sürdürülen etkinlik
2.Mali durumu yetersiz olan okullara eğitim malzemesi ve bina bakım onarım desteği vermek	Verilen hizmet ve malzeme miktarı	Fen İşleri Müdürlüğü	
3. internet dersaneciliği oluşturmak	İnternet dersanesine abone olan öğrenci sayısı	Kültür ve Sosyal İşler Müdürlüğü, Bilgi İşlem Birimi	

STRATEJİK AMAÇ 5.7 Kentte Yüksek Öğretim Kurumlarının Artması Yönünde Çaba Göstermek, Yüksek Öğretim Kurumlarının Gelişimini Desteklemek

Stratejik Hedef 1	Kentte Fakülte veya Üniversite Açılmasının Sağlanması		
Etkinlik, Proje	Performans Göstergesi	Uygulama Birimi	Uygulama Dönemi
1. Kentte 4 yıllık eğitim veren fakülte veya üniversite açılması için alt yapının oluşturulması	Açılan fakülte veya üniversite	Başkanlık Ofisi, İmar işleri Müdürlüğü Fen İşleri Müdürlüğü	2010-2104
2.Kentte Fakülte veya Üniversite açılmasını desteklemek üzere kentte bilimsel etkinliklerin (seminer, kongre vb.) arttırılması	Bilimsel aktivite sayısı, katılımcı sayısı	Kültür ve Sosyal Hizmetler Müdürlüğü	

STRATEJİK AMAÇ5.8 Sağlıksız Yaşam Riski Altında Yaşayan Vatandaşlarımıza Yardım Etmek İsteyen Hayırseverlerin Yardımlarının Koordinasyonunu Sağlamak

Stratejik Hedef 1	Tire Belediyesi Bünyesinde Sosyal Destek Biriminin Oluşturulması		
Etkinlik, Proje	Performans Göstergesi	Uygulama Birimi	Uygulama Dönemi
1.Kentte gıda yardımına ihtiyacı olan vatandaşlara gıda temini amaçlı Gıda Bankacığı'nın kurulması	Gıda desteği alan aile sayısı	Kültür ve Sosyal İşler Müdürlüğü	2010-2104
2.Giysi ihtiyacı olan vatandaşlara giysi yardımı yapmak üzere Giysi Destek bürosu oluşturmak	Giysi dağıtılan vatandaş sayısı		



Genelevin Kaldırılması

VI. KÜLTÜR VE TURİZM

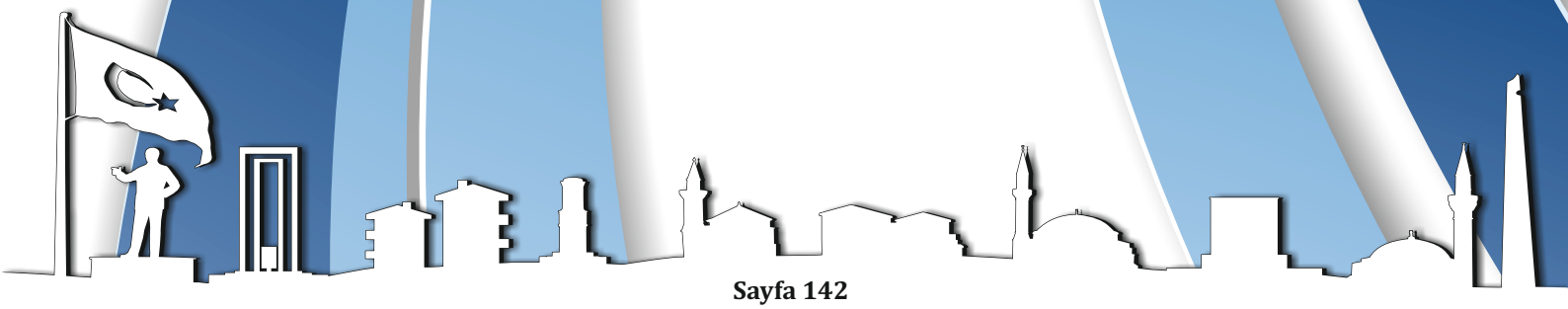

STRATEJİK AMAÇ 6.1 Tire'yi Bölgenin En Gelişmişmiş Kültür, Tarih ve Turizm Kenti Konumuna Getirmek

Stratejik Hedef 1	Tire'nin Kültür ve Tarihi Değerlerini Tanımak ve Tanıtmak Üzere Kentteki Amaç Birliği Yapacak Kurum ve Kuruluşların Güçbirliğini Sağlamak		
Etkinlik, Proje	Performans Göstergesi	Uygulama Birimi	Uygulama Dönemi
1.Tire'nin kültür ve tarihi zenginliklerini incelemek, tartışmak değerlendirmek ve vizyon oluşturmak üzere, ortak platform oluşturmak	Katılımcı kurum ve kişi sayısı	Kültür ve Sosyal İşler Müdürlüğü	2010-2104
2.Kentin kültür ve Tarihi değerlerinin tanıtımı amaçlı dergi, broşür çıkarmak çıkarmak	Dergi ve broşür sayısı		

STRATEJİK AMAÇ 6.2 Tire'de Halkın Kültür ve Tarihi Değerleri Öğrenmesi, Geliştirmesini Desteklemek

Stratejik Hedef 1	Tire'nin Kültür Değerlerinin Sürdürülmesini Sağlamak, Turizmin Hizmetinde Kullanmak		
Etkinlik, Proje	Performans Göstergesi	Uygulama Birimi	Uygulama Dönemi
1.El sanatları öğretim kursunun düzenlenmesi, elde edilen ürünlerin turizm amaçlı pazarlanması	Açılan kurs sayısı, kursa katılımcı sayısı, Pazarlanan ürün getirisi	Kültür ve Sosyal İşler Müdürlüğü	2010-2014

STRATEJİK AMAÇ 6.3 Tire İlçesinin Kültürel, Tarihi ve Turistik Değerlerini Ulusal ve Uluslararası Açılımını Sağlamak

Stratejik Hedef 1	Bir Tarih Şehri Olarak Tire'nin Ülke İçinde Tanıtımını Yapmak		
Etkinlik, Proje	Performans Göstergesi	Uygulama Birimi	Uygulama Dönemi
1.Tire'nin tanıtımına yönelik seminer, sempozyum vb. Etkinlikler düzenlemek	Seminer sayısı, sempozyuma katılımcı, bildiri sayısı	Kültür ve Sosyal İşler Müdürlüğü	2010-2014 sürdürülen etkinlik
2.Ülkemizin değişik yörelerinde açılan fuar, festival vb. katılarak kültürel, tarihi ve turistik değerlerini tanıtmak	İştirak edilen etkinlik sayısı		
3.İlçe dışından Katılımın sağlanacağı sergi,festival,yarışmalar düzenlemek	Etkinlik ve katılımcı sayısı		

Stratejik Hedef 1	Tire'nin Kültürel, Tarihi ve Turistik Değerlerini Uluslararası Tanıtmak		
Etkinlik, Proje	Performans Göstergesi	Uygulama Birimi	Uygulama Dönemi
1.Uluslararsı katılıma açık güzellik yarışması düzenlemek	Katılımcı sayısı	Kültür ve Sosyal İşler Müdürlüğü	2010-201 gerçekleştirildi, sürdürülecek etkinlik
2.Kentin veya bölgenin, ülkenin konu olarak belirlendiği, uluslararası kongre,sempozyum düzenlemek	Etkinlik ve katılımcı sayısı		2010-201 gerçekleştirildi, sürdürülecek etkinlik
3. Uluslararası sosyal, kültürel, spotif yarışma ve festival düzenlemek	Katılımcı sayısı		2011-2014
4.Uluslararası kutlama, festival, yarışma vb. Katılmak	İştirak edilen etkinlik sayısı		2011-2014

SH6.3.3 Tire've Çevresinde Tarihi Değerlerin Tespiti Çalışmalarını Sürdürmek

Stratejik Hedef 1	Tire've Çevresinde Tarihi Değerlerin Tespiti Çalışmalarını Sürdürmek		
Etkinlik, Proje	Performans Göstergesi	Uygulama Birimi	Uygulama Dönemi
Tire'deki geleneksel tarihi ve kültürel değerleri tespit etmek, çevreye tanıtımını yapmak	Ortaya çıkarılan değerler	Kültür ve Sosyal İşler Müdürlüğü	2010-2014

STRATEJİK AMAÇ 6.4 Tire'ye Yeni Kültürel, Türistik Yapı ve Rekreatif Alanlar Kazandırmak, Var Olan Yapı ve Alanaların Düzenl Bakımını Yapmak

Stratejik Hedef 1	Mali Durumu GüçlendirecekYeni Gelir Kaynakları Sağlamak		
Etkinlik, Proje	Performans Göstergesi	Uygulama Birimi	Uygulama Dönemi
1.Eski Belediye binasını Kent müzesi yapmak	Ziyaretci sayısı	Kültür ve Sosyal İşler Müdürlüğü, İmar İşleri Müdürlüğü, Fen İşleri Müdürlüğü	2010-2014
2.Değirmenliderenin ıslah edilmesi, yürüyüş parkuru, doğal parkın ve konaklama tesisinin yapılması	Ziyaretci sayısı	Kültür ve Sosyal İşler Müdürlüğü, Fen İşleri Müdürlüğü	2012-2014
3.Derekahve yukarı bölümünün ıslahı, doğal parka dönüştürülmesi	Ziyaretci sayısı	Kültür ve Sosyal İşler Müdürlüğü, Fen İşleri Müdürlüğü	2010-gerçekleştirilmiştir
4.Güme Dağı'nda, yamaç paraşütü tesisinin yapılması, yarışmaların düzenlenmesi	Ziyaretçi ve yamaç paraşütüne katılan sporcu sayısı	Kültür ve Sosyal İşler Müdürlüğü, Fen İşleri Müdürlüğü	2010-2014
5.Güme Dağında, dağ turizmine dönük treking parkurlarının haritalandırılması	Aktiviteye katılımcı sayısı	Kültür ve Sosyal İşler Müdürlüğü, Fen İşleri Müdürlüğü	2010-2012 sürüdürülen çalışma
6.Güme Dağı Ayşekadın Yaylasında Doğal Yaşam köyü ve rekreatif alanların kurulması	Ziyaretci sayısı	Kültür ve Sosyal İşler Müdürlüğü, Fen İşleri Müdürlüğü	2010-2012 sürüdürülen çalışma
7. Gölet ve su rekreatif alanı yapılması	Ziyaretçi ve Aktiviteye katılımcı sayısı	Kültür ve Sosyal İşler Müdürlüğü, Fen İşleri Müdürlüğü	2011-2014

STRATEJİK AMAÇ 6.5 Örgün Eğitim Kurumlardaki Eğitim, Kültürel ve Sosyal Faaliyetlerin Gelişimine Destek Olmak

Stratejik Hedef 1	Kentteki Değişik Yaş Guruplarındaki Bireylerin Temel Kültür ve Sanat Dallarında Gelişimlerini Desteklemek		
Etkinlik, Proje	Performans Göstergesi	Uygulama Birimi	Uygulama Dönemi
1.Değişik yaş grubundaki vatandaşlara değişik kültür ve sanat dallarında kurs, yarışmalar, anma günleri düzenlemek	Aktivite ve katılımcı sayısı	Kültür ve Sosyal İşler Müdürlüğü	2010-2014 sürdürülen aktivite

VII. SPOR

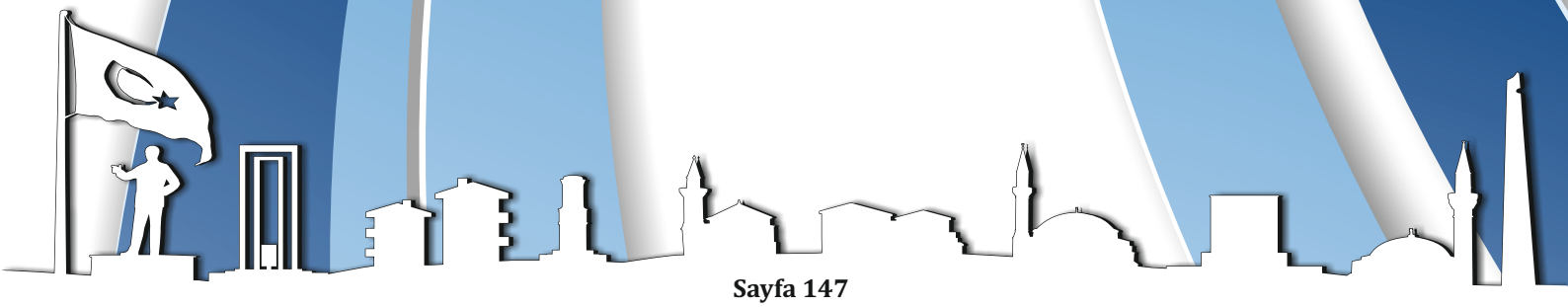

STRATEJİK AMAÇ 7.1 Kentte Sportif Alanları ve Spor Faaliyetlerini Geliştirip Yaygınlaştırmak

Stratejik Hedef 1	Kentte Olimpik Sporların Alt Yapısını Geliştirmek Üzere Tesisleşmek		
Etkinlik, Proje	Performans Göstergesi	Uygulama Birimi	Uygulama Dönemi
1.Maltepe mevkiinde çok amaçlı kapalı spor salonu yapılması	Salonda spor yapan takım ve sporcu sayısı	Fen işleri Müdürülüğü, Emlak müdürlüğü, Kültür ve Sosyal İşler Müdürlüğü,	2010-2014
2. futbol altyapı tesisleri (saha ve genç sporcuların konaklama eğitim tesisleri) yapılması	Tesislerde spor yapan sporcu sayısı	Fen işleri Müdürülüğü, Emlak müdürlüğü, Kültür ve Sosyal İşler Müdürlüğü	
3. Maltepe mevkiinde kapalı yüzme havuzu yapılması	Havuzda spor yapan takım ve sporcu sayısı	Fen işleri Müdürülüğü, Emlak Müdürlüğü, Kültür ve Sosyal İşler Müdürlüğü	
4. Sporcu Konaklama, sosyal tesis ve oteli yapılması	Tesiste konaklayan sporcu ve takım sayısı	Fen işleri Müdürülüğü, Emlak müdürlüğü, Kültür ve Sosyal İşler Müdürlüğü	
5. Tire'de güreş spor dalı için tesis ve minder sağlanması	Tesiste güreşen sporcu sayısı	Kültür ve Sosyal İşler Müdürlüğü	

Stratejik Hedef 2	Kentteki Geleneksel Sporlar İçin Yarışma Alanı ve Tesisler Yapmak, Gelişmesine Destek Olmak		
Etkinlik, Proje	Performans Göstergesi	Uygulama Birimi	Uygulama Dönemi
1. Kentin güney bölgesinde, rahvan at yarışı ve deve güreşi, boğa güreşinin yapılacağı tesis yapmak	Yapılan etkinlik ve etkinliğe katılan seyirci sayısı	Fen İşleri Müdürülüğü, Emlak Müdürlüğü, Kültür ve Sosyal İşler Müdürlüğü	2010-2014
2. Kentin çeşitli bölgelerine karambol sahaları yapmak	Yapılan saha, düzenlenen etkinlik ve katılan sporcu sayısı		

Stratejik Hedef 3	Her Yaştan Vatandaşın Spor Yapmasını Kolaylaştıracak Semt Sahalarını Arttırmak		
Etkinlik, Proje	Performans Göstergesi	Uygulama Birimi	Uygulama Dönemi
1.Kentin çeşitli bölgelerinde park ve boş alanlarda egzersiz alanları yapılacaktır	Yapılan saha sayısı ve spor yapan kişi sayısı	Fen İşleri Müdürlüğü, Kültür ve Sosyal İşler Müdürlüğü	
2.İnşa edilen egzersiz alanlarında spor aletleri yapılacaktır	Spor yapan kişi sayısı	Kültür ve Sosyal İşler Müdürlüğü	

SA7.2 Her Yaştan Bireyin Sportif Yaşama Kazandırılması ve Sağlıklı Yaşam Alışkanlığı Kazanmasını Sağlamak , Toplumu Sağlıklı Yaşam Prensipleri ile İlgili Bilinçlendirmek

Stratejik Hedef 1	Gençler İçin Sportif Organizasyonlar Yapmak		
Etkinlik, Proje	Performans Göstergesi	Uygulama Birimi	Uygulama Dönemi
1.Gençlerin katılımının sağlandığı doğa ve rekreatif etkinlikler düzenlemek	Etkinliğe katılan genç sayısı	Kültür ve Sosyal İşler Müdürü	2010-2014
2.Gençlerin katılacağı amatör yarışma ve turnuva düzenlemek			

Stratejik Hedef 2	Çocuklar İçin Sportif Organizasyonlar Yapmak		
Etkinlik, Proje	Performans Göstergesi	Uygulama Birimi	Uygulama Dönemi
1.Çocuklara yönelik spor öğretim kursları düzenlemek	Açılan kurs ve etkinliğe katılan çocuk sayısı	Kültür ve Sosyal İşler Müdürlüğü	2010-2014

Stratejik Hedef 3	Yaşlılar İçin Sportif Organizasyonlar Yapmak		
Etkinlik, Proje	Performans Göstergesi	Uygulama Birimi	Uygulama Dönemi
1. Yaşlılar için aktivite programlarının uygulanması	Aktiviteye katılan kişi sayısı	Kültür ve Sosyal İşler Müdürlüğü	2010-2014

Stratejik Hedef 4	Genç, Yetişkin ve Yaşlılara Spor Yapmanın Yararlarını Anlatan Bilinçlendirme Etkinlikler Yapmak		
Etkinlik, Proje	Performans Göstergesi	Uygulama Birimi	Uygulama Dönemi
1.Toplumun her yaş gurubundan bireye yönelik sporun yararları ve sağlıklı yaşam bilincini kazandıracak, seminer vb etkinlikler yapmak	Yapılan etkinlik ve katılımcı sayısı	Kültür ve Sosyal İşler Müdürlüğü	2010-2014

SA7.3 Tire'de Daha Çok Bireyin Spor Yapmasını Sağlamak Üzere, Sporla İlgili Kulüp, Kurum Saysının Artmasını Teşvik Etmek ve Spor Kulüplerini

Stratejik Hedef 1	Tire'de Amatör ve Semt Kulüplerinin Sayısını Çoğaltmak		
Etkinlik, Proje	Performans Göstergesi	Uygulama Birimi	Uygulama Dönemi
1.Tire'nin daha önceki kent yaşam deneyiminde olan semt ve köy takımlarının yeniden canlandırılması	Kurulan semt takım sayısı	Kültür ve Sosyal İşler Müdürlüğü	2010-2014
2.Semt ve köy takımlarının katılımının sağlanacağı sportif turnuvalar düzenlemek	Yapılan turnuva ve katılımcı takım sayısı		

Stratejik Hedef 2	Spor Kulüpleri ve Eğitim Kurumlarına Sportif Malzeme ve Ekipman Yardımı Yapmak		
Etkinlik, Proje	Performans Göstergesi	Uygulama Birimi	Uygulama Dönemi
1.Spor kulüplerinin faaliyetlerini yürütmelerine destek olmak üzere, sportif malzeme ve ekipman sağlamak	Malzeme desteği verilen takım sayısı	Kültür ve Sosyal İşler Müdürlüğü	2010-2014
2.Resmi müsabakalara katılan spor kulüplerine iaşe desteği vermek	Destek olarak verilen iaşe miktarı		
3.Eğitim kurumlarına sportif malzeme ve ekipman desteği vermek	Destek verilen kurum sayısı		

SA7.4 Sportif Faaliyetleri Kentin Tanıtımında Etkin Olarak Kullanmak

Stratejik Hedef 1	Spor Kulüpleri ve Eğitim Kurumlarına Sportif Malzeme ve Ekipman Yardımı Yapmak		
Etkinlik, Proje	Performans Göstergesi	Uygulama Birimi	Uygulama Dönemi
1.Kent içindeki spotif alanlarda ulusal basına yansıyacak sportif etknlik düzenlemek	Yapılan etkinlik sayısı	Kültür ve Sosyal İşler Müdürlüğü	2010-2014
2. ulusal düzeyde rahvan at yarışı, deve güreşi ve boğa güreşi düzenlemek	Yapılan müsabaka sayısı		
3.Geleneksel spor dallarından uluslararsı yarış düzenlemek	Katılımcı ülke sayısı		

Stratejik Hedef 2	Olimpik Sporlarda Bölgesel, Ulusal ve Uluslararası Yarışmalara ev Sahipliği Yapmak		
Etkinlik, Proje	Performans Göstergesi	Uygulama Birimi	Uygulama Dönemi
1.GSGM ile iletişim kurularak ulusal ve uluslararası bir ya da birden çok müsabakanın Tire'de yapılmasının sağlanması	Düzenlenen müsabaka sayısı	Kültür ve Sosyal İşler Müdürlüğü	2010-2014

Stratejik Hedef 3	Kenti Temsil Edccek Geleneksel ve Olimpik Sporlarda Sporcu Yetişmesini Desteklemek		
Etkinlik, Proje	Performans Göstergesi	Uygulama Birimi	Uygulama Dönemi
1. Geleneksel ve olimpik spor dallarının öğretimiyle ilgili kurs açmak	Açılan kurs sayısı	Kültür ve Sosyal İşler Müdürlüğü	2010-2014
2.Geleneksel spor dallarında sporcu yetiştirmek üzere malzeme, ekipman desteği vermek	Yetiştirlen sporcu sayısı		

VIII. SAĞLIK HİZMETLERİ

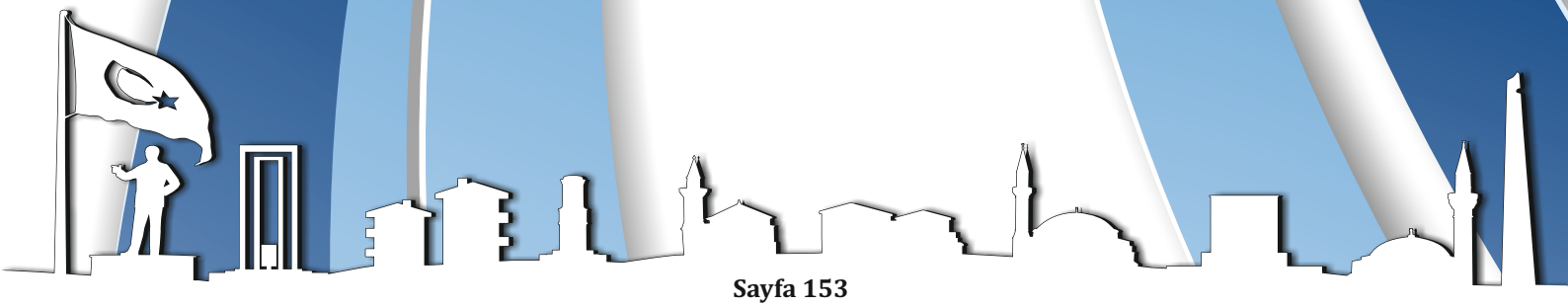

SA8.1 Kentte Sağlık Destek İhtiyacı Duyan Vatandaşlara Destek Vermek Üzere Projeler Üretmek, Ekipman Sağlamak

Stratejik Hedef 1	Ekonomik Durumu Yeterli Olmayan Aile ve Bireylere Sağlık Desteği Vermek		
Etkinlik, Proje	Performans Göstergesi	Uygulama Birimi	Uygulama Dönemi
1.Belediye Sağlık Birimi ve belediye bünyasinde oluşturulacak Sosyal Destek Birimi şbirliği ile ekonomik durumu yetersiz olan vatandaşlara sağlık muayenesi, ulaşım, ilaç takviyesi vb. yardımda bulunmak	Destek verilen kişi sayısı	Kültür ve Sosyal İşler Müdürlüğü	2010-2014

Stratejik Hedef 2	Ekonomik ve Sosyal Yönden Yeterli Olmayan Yaşlılara Bakım ve Sağlık Kontrol ve Tedavi Desteği Vermek		
Etkinlik, Proje	Performans Göstergesi	Uygulama Birimi	Uygulama Dönemi
1.Kentteki yaşlı ve bakıma ihtiyaç gösteren vatandaşların, muhtarlar aracılığıyla tespit edilerek sağlık kontrollerinin düzenli olarak yapılması ve bakımlarının desteklenmesi	Hizmet verilen yaşlı sayısı	Sağlık Birimi, Kültür ve Sosyal İşler Müdürlüğü	2010-2014

SA8.2 Kent Halkının Sağlık Durumuna Yönelik Tehditleri Tesbit Etmek Gerekli Önlemi Almak

Stratejik Hedef 1	Şehir Alt Yapısında Kullanılan ve Sağlık Üzerinde Olumsuz Etkide Bulunabilecek Donanım ya da Malzemenin Tesbiti ve Halk Sağlığı Açısından Gerekli Önlemin Alınması		
Etkinlik, Proje	Performans Göstergesi	Uygulama Birimi	Uygulama Dönemi
1.Kentin su dağıtım sisteminde kullanılan asbestli boruların değiştirilmesi	Değiştirilen boru miktarı	Su ve Kanalizasyon Müdürlüğü, Fen İşleri Müdürlüğü	2010-2014

Stratejik Hedef 2	Kentin Su ve Hava Gibi İnsan Sağlığıyla Doğrudan İlgili Temel Yaşam Maddelerin Özelliklerinin Halk Sağlığını Tehdit Sınırları İçinde Olup Olmadığının Tesbiti ve Sağlıklı Sınırlara Getirilmesi İçin Gerekli Önlemin Alınması		
Etkinlik, Proje	Performans Göstergesi	Uygulama Birimi	Uygulama Dönemi
1.Şehrin içme suyu durum analizlerinin periyodik olarak yapılması. İçme suyunun taşıdığı değerlerin sağlıklı düzeyde tutulmasının sağlanması	İçme suyunun değerleri	Su ve Kanalizasyon Müdürlüğü	2010-2014

Stratejik Hedef 3	Tire Gibi Kırsal ve Kentsel Özellikleri Birlikte Barındıran Şehrin Haşere Tehdidine Karşı Korunması İçin Gerekli Önlemlerin Alınması		
Etkinlik, Proje	Performans Göstergesi	Uygulama Birimi	Uygulama Dönemi
1.Şehrin sokak ve gerektiğinde konutlarında haşerelere karşı ilaçlamanın yapılması	İlaçlama tekrar sayısı, kullanılan ilaç miktarı	Fen İşleri Müdürlüğü, Çevre Koruma ve Kontrol Müdürlüğü	2010-2014 sürekli uygulanan etkinlik

SA8.3 Tire İlçesinin Küçük Menderes Havzasında Başvurulacak Önemli Bir Sağlık Merkezi Olmasını Sağlamak

Stratejik Hedef 1	Kentin Küçük Menderes Havzasındaki Konumu Dikkate Alınarak, Başta Yeni Hastane ve Diğer Sağlık Amaçlı Kuruluşların Ön Plana Çıkarılması ve Çevrede Tanıtımının Yapılması		
Etkinlik, Proje	**Performans Göstergesi**	**Uygulama Birimi**	**Uygulama Dönemi**
1.Yeni yapılan devlet hastanesinin bölge hastanesi olması düşünülerek çevre düzenlenmesine katkı yapılması,bu amaçla yapılan binanın arka bahçesinde dinlenme alanının yapımına destek olunması	Çevre düzenlenmesinde yapılan işler	Fen İşleri Müdürlüğü	2010 gerçekleşen etkinlik
2.Hastane hizmetlerinden yararlanacak vatandaşlara kolaylık sağlamak amacıyla acil giriş kapısının önünde dükkanların yapılarak özel sektöre kazandırılması	Özel sektöre kazandırılan dükkan sayısı, dükkanlardan hizmet alan vatandaş sayısı		2010-2011 sürdürlen proje

Stratejik Hedef 2	Kentteki Sağlık Kuruluşlarının Teknik Donanımlarının Arttırılması, İzmir'deki Başta Üniversiteler Olamk Üzere Teknik Donanım ve Hizmet Kalitesini Arttıracak İşbirliğinin Yapılması		
Etkinlik, Proje	**Performans Göstergesi**	**Uygulama Birimi**	**Uygulama Dönemi**
1.Tire'nin Küçük Menderes havzasındaki coğrafik ve ulaşım konumu, kentte bölge hastanesinin yer alacağı düşüncesiyle, kentin civar ilçelerin vatandaşlarına da sağlık hizmeti vermesini destekleyecek İzmir ilindeki Üniversite ve diğer Sağlık Kuruluşlarının katkısını güçlendirecek ilişkiler geliştirmek	İlişki geliştirelen çevre sağlık kuruluşu sayısı, Çevre sağlık kuruluşlarıyla ortak etkinlik ve katılımcı sayısı	Başkanlık Ofisi, işletme ve iştirakler Müdürlüğü, Kültür ve Sosyal İşler Müdürlüğü	2010-2014 sürekli etkinlik

IX. ÇEVRECİLİK

SA9.1 Tire Halkı ve Kurumlarında Çevre Bilincini Arttırmak, Çevresel Gelişmeyi Sağlamak

Stratejik Hedef 1	Tire Halkı ve Kurumların Çevre Bilinci Konusunda Yapılan Çalışmalara Aktif Katılımını Sağlamak		
Etkinlik, Proje	Performans Göstergesi	Uygulama Birimi	Uygulama Dönemi
1.Kent sakinlerinin çevre bilincini geliştirmek üzere, seminer, söyleşi ve sergi gibi etkinliklerde bulunmak	Gerçekleştirilen aktivite ve aktiviteye katılan birey sayısı	Kültür ve Sosyal İşler Müdürlüğü	2010-2014 sürdürülecek etkinlik

SA9.2 Tire'de Çevre Kirliliğini Önlemek, Hava Kirliliğini Önleyecek Her Türlü Önlemi Almak

Stratejik Hedef 1	Baca Gazlarının Kontrol Altına Alınması		
Etkinlik, Proje	Performans Göstergesi	Uygulama Birimi	Uygulama Dönemi
Bacaların filtrasyon kullanımını kontrol altına almak.	Filtrasyon kullanan baca sayısı	Çevre Mühendisliği birimi	2010-2014

Stratejik Hedef 2	Üretime Yönelik Faaliyet Gösteren Fabrikaların Atık Durumlarının Kontrol Altına Alınması		
Etkinlik, Proje	Performans Göstergesi	Uygulama Birimi	Uygulama Dönemi
Fabrikaların atık su, peyniraltı suyu vb. çevre kirliliğine neden olan maddelerin çevreye zarar verecek durumdan çıkarılması	Atık su, peyniraltı suyu vb. Atımı kontrol edilen fabrika sayısı	Fen işleri Müdürlüğü, Çevre Mühendisliği Birimi	2013-2014
2.Organize sanayi bölgesindeki fabrikaların yada kendi aralarındaki birliklerin atık su tesisi inşa etmelerinin sağlanması	Organize sanayi bölgesinde atık su tesis sayısı ve su işleme kapasitesi	İmar İşleri Müdürlüğü, Çevre Mühendisliği Birimi	2010-2014
3. Kent mücavir alanı içindeki fabrikaların atıklarının çöp ayrıştırma uygulamasının sağlanması, Ayrıştırılan çöplerin uygun bölgelere taşınmasının sağlanması	Çöp ayrıştırma uygulaması yapan fabrika sayısı	Çevre Mühendisliği Birimi, Fen işleri Müdürlüğü	2010-2014

Stratejik Hedef 3	Daha Az Karbon Yoğun Yakıtlara Geçişin Sağlanması		
Etkinlik, Proje	Performans Göstergesi	Uygulama Birimi	Uygulama Dönemi
1.Kente doğalgaz getirilmesini sağlamak. Doğalgaz kullanımını özendirmek, teşvik etmek	Kentte doğalgaz kullanan abone sayısı ve doğalgaz kullananların kent geneline oranı	Fen İşleri Müdürlüğü, Kültür ve Sosyal İşler Müdürlüğü	2010- Doğalgazın kente getirilmesi sağlandı, çalışmalar sürmektedir.

Stratejik Hedef 4	Çöplük Alanının Düzenlenmesi, Atık İşleme Tesislerinin Kurulması		
Etkinlik, Proje	Performans Göstergesi	Uygulama Birimi	Uygulama Dönemi
1.Bölgedeki fabrikalara yada özel sektöre çöp-atık geri dönüşüm tesislerini kurdurmak, kurulmasını desteklemek	Çöp geri dönüşüm tesis sayısı ve çöp işleme kapasitesi	Çevre Mühendisliği Birimi, Fen İşleri Müdürlüğü,	2010-2014
2.Tire Belediyesi olarak kentte çöp ayrıştırma programı uygulamak	Ayrıştırılan çöp miktarı	Çevre Mühendisliği Birimi, Fen İşleri Müdürlüğü	2010-2012

Stratejik Hedef 5	Çevre ve Hava Kirliliğine Yönelik Çalışmalar, Kent Hava Kirliliğini Önleyici Yaptırımları Uygulamayanlara Kanunlarla Belirtilen Cezai İşlemlerin Uygulanması		
Etkinlik, Proje	Performans Göstergesi	Uygulama Birimi	Uygulama Dönemi
1.Kentin hava kirlilik değerlerini düzenli olarak izlemek ve sağlık sınırlarını aştığı durumlarda gerekli müdahaleyi yapmak.	Hava kirlilik değerleri, uygulanan ceza sayısı	Çevre Mühendisliği Birimi, Fen işleri Müdürlüğü, Zabıta Müdürlüğü	2010-2014 sürekli uygulama

SA9.3 Kentte Yeşil Alanların Arttırlması ve Var Olan Yeşil Alanların Kalitesini Yükseltmek

Stratejik Hedef 1	Mevcut yeşil alanların korunmasına ve geliştirlmesine yönelik çalışmalar yapmak		
Etkinlik, Proje	Performans Göstergesi	Uygulama Birimi	Uygulama Dönemi
1.Olanaklar ölçüsünde kentteki yeşil alan miktarını arttırmak.	Kişi Başına düşen yeşil alan miktarı	İmar Müdürlüğü, Çevre Koruma ve Kontrol Müdürlüğü Fen İşleri Müdürlüğü	2010-2014
2.Mevcut yeşil alanların bitki türlerini zenginleştirmek, kent estetiğini geliştirecek düzenleme ve peysaj çalışmalarında bulunmak	Park ve yeşil alanlara dikilen bitki türü ve sayısı, Peysaj yapılan alan miktarı	Fen İşleri Müdürlüğü Park Bahçe Birimi	2010-2014 sürekli uygulama

Stratejik Hedef 2	Mevcut Parkların Daha Fonksiyonel ve Rahat Kullanılır Hale Gelmesi Konusunda Çalışmalar Yapmak		
Etkinlik, Proje	Performans Göstergesi	Uygulama Birimi	Uygulama Dönemi
1.Mevcut park ve bahçelerde oyuncak, dinlenme oturak, gölgelik sayısını arttırmak	Mevcut parklarda oyuncak sayısı, bank, spor aleti, gölgelik sayısı, Parkları ziyaret eden kişilerin memnuniyet durumu	Fen İşleri Park ve Bahçeler Birimi, Kültür ve Sosyal İşler Müdürlüğü	2010-2014

SA9.4 Kent Estetiğini Geliştirmek Üzere Mevcut Parkları ve Kent Alanlarını Düzenlemek

Stratejik Hedef 1	Mevcut Parkların Daha Fonksiyonel ve Rahat Kullanılır Hale Gelmesi Konusunda Çalışmalar Yapmak		
Etkinlik, Proje	Performans Göstergesi	Uygulama Birimi	Uygulama Dönemi
1.Kentin park ve meydanların heykel, resim, grafik vb. Yapıtlarla donatılması	Yapılan sanat özelliği taşıyan yapıt sayısı	Fen İşleri Müdürlüğü, park ve bahçeler birimi	2010-2014

SA9.5 Geri Dönüşümü Mümkün Olan Çöp,Atık vb. Materyalleri Gidermek ve Ekonomik Kazanım Sağlamak

Stratejik Hedef 1	Çöp ve Atıkların Toplanmasıyla İlgili Modern Yöntemler Geliştirmek		
Etkinlik, Proje	Performans Göstergesi	Uygulama Birimi	Uygulama Dönemi
1.Kentte okulları kapsamına alan çöp ayrıştırma uygulaması yapmak	Uygulamaya katılan okul sayısı	Temizlik İşleri Müdürlüğü, Fen İşleri Müdürlüğü, Kültür ve Sosyal İşler Müdürlüğü	2010-2014
2.Mahallerde çöp ayrıştırma uygulamasına geçmek	Uygulamaya katılan mahalle sayısı		

Stratejik Hedef 2	Çöplük Alanının Düzenlenmesi, Atık İşleme Tesislerinin Kurulması		
Etkinlik, Proje	Performans Göstergesi	Uygulama Birimi	Uygulama Dönemi
1.Kentin çöp atık alanının rehabilite edilmesi, proje gerçekleştirilmesin de paydaş kurumlarla işbirliğine gidilmesi	Rehabilite edilen çöp atık alanı	Çevre Mühendisliği Birimi, Fen işleri Müdürlüğü, Temizlik İşleri Müdürlüğü	2010-2014

Stratejik Hedef 3	Çöp ve Atıkları Değerlendirip ,Kazanç Sağlayacak Projeler Geliştirmek		
Etkinlik, Proje	Performans Göstergesi	Uygulama Birimi	Uygulama Dönemi
1.Özel sektörün ilgi duymaması ya da yeterli kapasitede çöp işleme ve geri dönüşüm tesisi yapmaması durumunda belediye olarak gerekli girişimin yapılması	Yapılan tesisin işlediği atık miktarı, elde edilen gelir miktarı	İşletme ve İştirakler Müdürlüğü, Fen İşleri Müdürlüğü	2010-2014

SA9.6 Kent İçindeki Sokak Hayvanlarının Bakım ve Rehabilitasyonunu Sağlamak

Stratejik Hedef 1	Kentteki Sokak Hayvanlarının Bakımları İçin Gerekli Barınağın Yapılması		
Etkinlik, Proje	Performans Göstergesi	Uygulama Birimi	Uygulama Dönemi
1.Kentte Belediye'ye ait hayvan bakım barınağı yapılması	Barınak yapımının bitilmesi, barınakta bakıma alınan sokak hayvanı sayısı	Fen işleri Müdürlüğü	2010 proje gerçekleşti

Stratejik Hedef 2	Sokak Hayvanlarının Bakım ve Rehabilitasyonu İle ilgili olarak, Aynı Yönde hizmet Veren Kişi ve Kurumlarla İşbirliği Yapmak		
Etkinlik, Proje	**Performans Göstergesi**	**Uygulama Birimi**	**Uygulama Dönemi**
1.Sokak hayvanlarını koruma ve bakımıyla ilgili olarak çevre kurum ve kuruluşlarla ortak seminer, kurs vb. etkinlikler düzenlemek	Gerçekleştrilen etkinlik sayısı, katılımcı sayısı	Fen İşleri Müdürlüğü	2010-2014 sürdürülen etkinlik
2. Uygun şartları taşıyan vatandaşların talepleri durumunda korumaya alınan sokak hayvanlarını sahiplenmesine olanak tanımak	Sahiplendirilen sokak hayvanı sayısı	Başkanlık Ofisi, Fen işleri Müdürlüğü	2010-2014

Stratejik Hedef 3	Sahiplerinin Başvurması Durumunda Sahipli Hayvanlara Sağlık ve Tedavi İmkanının Sağlanması		
Etkinlik, Proje	**Performans Göstergesi**	**Uygulama Birimi**	**Uygulama Dönemi**
1 Sahiplerinin başvurusu durumunda evcil hayvan sahibi vatandaşlara belediyenin anlaşmalı olduğu veteriner hekimler vasıtasıyla tedavi hizmeti vermek	Tedavi edilen hayvan sayısı	Başkanlık Ofisi, Fen İşleri Müdürlüğü	2010-2014 Sürekli etkinlik

SA9.7 Kent İçinde Görüntü ve Gürültü Kirliliği Yapacak İşletmelerin Kent Dışına Çıkarılmasını Sağlayacak Önlemleri Almak

Stratejik Hedef 3	Kent İçindeki Görüntü kirliliği Yapan İşletmelerin Kent Dışında Yapılacak Özel Alanlarda Bir Araya Getirilmesi		
Etkinlik, Proje	Performans Göstergesi	Uygulama Birimi	Uygulama Dönemi
1.Kent girişleri ve kent içinde görüntü kirliliği yapan ve tehlike unsuru olan tüpgazcıların belediyece düzenlenen bir alana taşınması	Taşınan Tüpgaz işletme sayısı	İmar Müdürlüğü, Çevre Mühendisliği Birimi,Fen İşleri Müdürlüğü,	2010 gerçeleşen proje
2.İnşaat Malzemesi Satıcılarının Kent Dışına Çıkarılması	Taşınan işletme sayısı	İmar Müdürlüğü, Çevre Mühendisliği Birimi,Fen İşleri Müdürlüğü,	2010-2014
3.Saman Satıcılarının Kent Dışına Çıkarılması	Taşınan işletme sayısı	İmar Müdürlüğü, Çevre Mühendisliği Birimi,Fen İşleri Müdürlüğü,	2010-2014
4.Hurdacıların Kent Dışına Çıkarılması	Taşınan işletme sayısı	İmar Müdürlüğü, Çevre Mühendisliği Birimi,Fen İşleri Müdürlüğü,	2010-2014

Stratejik Hedef 3	Kentte Gürültü Kirliliği Yapan Tesislerin Kent Dışına çıkarılmasının Sağlanması		
Etkinlik, Proje	Performans Göstergesi	Uygulama Birimi	Uygulama Dönemi
1.Düğün salonları, yüksek düzeyde ses yayan işletmelerin kent dışına taşınmasını sağlamak.	Kent dışına taşınan işletme sayısı	İmar Müdürlüğü, Çevre Mühendisliğ Birimi, Zabıta Müdürlüğü	2010-2012 sürdürülen çalışma

X. BİLİŞİM VE İLETİŞİM TEKNOLOJİLERİ

SA10.1 Bilgi İşlem Teknolojilerinin Donanım ve Kullanımını En üst Düzeyede Sağlamak

Stratejik Hedef 1	Kentte Olimpik Sporların Alt Yapısını Geliştirmek Üzere Tesisleşmek		
Etkinlik, Proje	Performans Göstergesi	Uygulama Birimi	Uygulama Dönemi
1.Belediye içinde Network Sistemi kurularak, kurum içi elektronik bağlantının sağlanması	Network Sistemiyle bağlanan birim sayısı	Bilgi İşlem Birimi	2010 gerçekleşen faaliyet
2.Kurum içi elektronik sistemin güvenliği için güvenlik yazılım programının sağlanması	Güvenlik yazılım programın uygulayan kullanıcı sayısı		
3. E-belediyecilik Hizmetlerinin sürdürülmesi için Unipa Yazılım sözleşmesinin yenilenmesi	Unipa Yazılım programından yararlanan birim sayısı		
4.Belediye internet sitesinin yeniden yapılandırılması	Beldiye internet sitesine giriş yapan vatandaş sayısı		
5.İDE Yönetişim Web Portalının yenilenme işlemi yapılarak Mali Hizmetler Müdürlüğüne sunulması	İDE yönetişim Web Portalının Mali Hizmetler Birimince kullanımı		

SA9.2 Kentin İhtiyacı Olan Bölgelerinde İnternet Hizmeti Verecek Kurulumlar Yapmak, Halkın Yararlanmasını Sağlamak

Stratejik Hedef 1	Kent Halkının E-Belediyecilik Hizmetinden Yararlanmasını Sağlamak Üzere, Mücavir Alan İçi ve Dışında Kalan Yerleşim Bölgelerinde Elektronik Ortam Sağlamak		
Etkinlik, Proje	Performans Göstergesi	Uygulama Birimi	Uygulama Dönemi
1.İtfaiye veznesinde yapılan düzenlemeyle vatandaşın emlak ve su borcunu ödeme olanağını sağlamak.	İtfaiye veznesinden ödeme yapan vatandaş sayısı	Bilgi İşlem Birimi	2010 gerçekleşen etkinlik
2.İnternet üzerinden emlak ve su için sorgulama elektronik altyapısının sağlanması	Sorgulama yapan abone sayısı		2010-2012 gerçekleşmekte olan etkinlik
3.internet üzerinden kredi kartı ile emlak ve su borcunun ödeme alt yapısının gerçekleştirilmesi	Kredi kartı ile ödeme yapan abone sayısı		2010-2012 gerçekleşmekte olan etkinlik
4.Kentin mahalle muhtarlıklarına bilgisayar ve yazıcı sağlanması	Mahalle muhtarlıklarıyla yapılan yazışma sayısı		2010- 2011 gerçekleşmekte olan etkinlik

SA9.3 Kurum Hizmetlerinin Anlık Takibi ve Gerekli Düzenlemelerin Yapılması İçin Gerekli Önlemi Almak, Hizmetlerin Düzenli Yürümesini Sağlamak

Stratejik Hedef 1	Kent İçerisindeki Belediye Birimlerinde Faaliyetlerin Koordinasyonunu Sağlamak Üzere Görsel Elektronik Donanımı Sağlamak		
Etkinlik, Proje	Performans Göstergesi	Uygulama Birimi	Uygulama Dönemi
1.Belediyeye ait kent içerisindeki birimlerin görsel donanımla anlık denetimi sağlayacak alt yapının gerçekleştirilmesi	Görsel donanım kurulan birim sayısı	Bilgi İşlem Birimi	2010 gerçekleşen etkinlik

XI. ULAŞIM

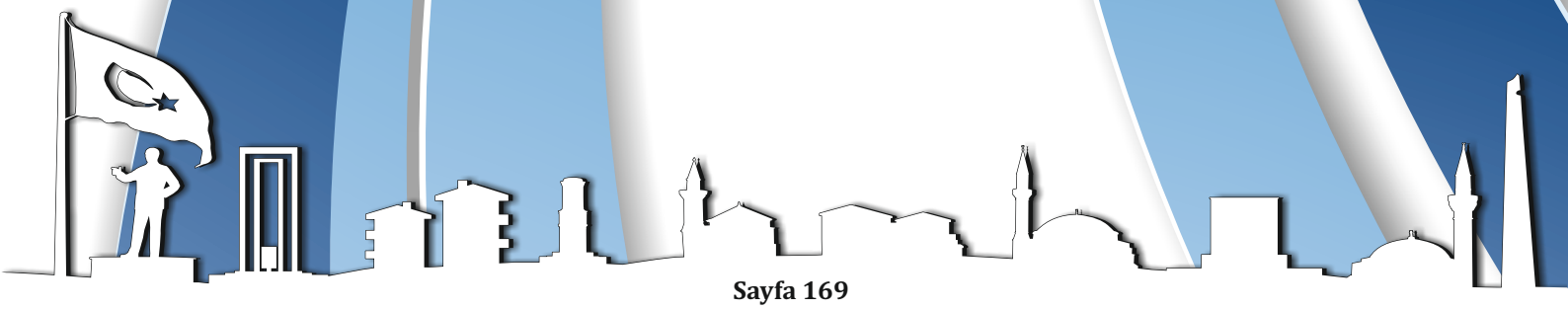

SA11.1 Kentin Yol Yapım Çalışmalarını Gerçekleştirmek Yoluyla Mahalle ve Sokakların Ulaşım Durumunu Geliştirmek

Stratejik Hedef 1	Kentin Tarihi Dokusunu Korumakla Birlikte, İmkanlar Ölçüsünde Eski Tire Olarak Adlandırılan Mahalle Cadde ve Sokaklarının Orjinaline Uygun Olarak Bakımının Yapılması		
Etkinlik, Proje	Performans Göstergesi	Uygulama Birimi	Uygulama Dönemi
1.Kentin eski yerleşim mahalleleri öncelikli olmak üzere, cadde ve sokakların, kentin tarihi dokusuna uygun olarak yenilenme ve bakımının yapılması	Yenilenen ve bakımı yapılan cadde ve sokak uzunluğu	İmar Müdürlüğü, Fen İşleri müdürlüğü	2010-2014

SA11.2 Tire'nin Giriş ve Çıkışındaki Yollarında Kent Ulaşımını Kolaylaştırıcı Duruma Getirilmesi

Stratejik Hedef 1	Kentin Giriş ve Çıkışlarında ,Ana Arterlerin Çift Yol Yapımıyla, Trafik Rahatlığını Sağlamak		
Etkinlik, Proje	Performans Göstergesi	Uygulama Birimi	Uygulama Dönemi
1.Şehrin batı girişinin duble yol yapımı ile şehrin ana arterlerine giriş ve çıkışın kolaylaştırılması	Batı Girişindeki çift yolun yapılması	İmar İşleri Müdürlüğü, Fen İşleri Müdürlüğü	2010-2014
2. Şehrin batı girişinden Tire İzmir yolunu Belevi mevkiinden İzmir-Aydın otobanına bağlanmasını sağlıyacak projenin yapılmasına katkı sağlamak, kentin mücavir alanı içinde kalan bölümün inşasının gerçekleştiril-mesini sağlamak	Projenin yapılması ve uygulanması	İmar Müdürlüğü, Fen işleri Müdürlüğü	2010-2014
1.Şehrin Kuzey Girişinin Karatekke Köyüne kadar olan bölümünde duble yol yapımı ile şehrin ana arterlerine giriş ve çıkışın kolaylaştırılması	Kuzey Girişindeki çift yolun yapılması	İmar Müdürlüğü, Fen işleri Müdürlüğü	2010-2014

SA11.3 Tire Belediyesine Yeni Katılacak Köyden Dönüştürülmüş Mahalle Yollarının Rehabilitasyonu, Yol Kalitelerinin Yükseltilmesi

Stratejik Hedef 1	Tire'nin Nüfusunun 50 Bini Aşmasıyla Mücavir Alanının Genişlemesiyle Belediyesine Katılan Köy Yollarının Yapılması		
Etkinlik, Proje	Performans Göstergesi	Uygulama Birimi	Uygulama Dönemi
1.Belediye ye yeni katılacak köyden, mahalleye dönüşen yerleşim yerlerindeki yolların yapılması ve bakımının gerçekleştirilmesi 2.Turizm amaçlı yeni tesisler ile, ilçe üreticilerine dsetek olmak üzere, ova ve dağ yollarının yapılması	Yapılan yol miktarı	İmar İşleri Müdürlüğü, Fen İşleri Müdürlüğü	2010-2014

SA11.4 Kentte Toplu Taşımacılığın Özendirilmesi, Geliştirilmesi İçin Teşvik Edilmesi

Stratejik Hedef 1	Kent Halkının E-Belediyecilik Hizmetinden Yararlanmasını Sağlamak Üzere, Mücavir Alan İçi ve Dışında Kalan Yerleşim Bölgelerinde Elektronik Ortam Sağlamak		
Etkinlik, Proje	Performans Göstergesi	Uygulama Birimi	Uygulama Dönemi
1.Mevcut olan toplu taşımanın tercih edilmesini özendirecek, bilinçlendirme çalışmaları, Seminer, reklem çalışmaları	Toplu taşımada artan yolcu sayısı	Kültür ve Sosyal İşler müdürlüğü	2010-2014
2.Belediye müşavir alanı içinde, köyden, mahalleye dönüştürülmüş yerleşim birimlerine toplu taşıma hizmetinin sağlanması	Taşınan yolcu sayısı	Zabıta Müdürlüğü,	2010-2012
3.Şehirde yapılan servis ve toplu taşıma araç-larının hizmete uygun-luğunun incelenmesi, sağlıklı duruma getiril-mesinin sağlanması	Denetlenen servis ve toplu taşıma araç sayısı	Zabıta Müdürlüğü	2010-2014 Her yıl periyodik yapılacaktır
4.Toplu taşıma araçlarının elektronik olanakla, hizmet düzeninin kontrol dilmesi	Elektronik kurulum miktarı	Zabıta Müdürlüğü	2010-2012

SA11.5 Gerekli Düzenlemeleri Yaparak Kent İçi Ulaşımı Rahatlatmak, Kent İçindeki Yolların Daha Düzenli Trafik Akışını Sağlayıcı Duruma Getirmek

Stratejik Hedef 1	Kent İçi Trafik Akışını Kolaylaştırmak Üzere, Şehir içi Yol Güzergahı Düzenlemeleri Yapmak		
Etkinlik, Proje	**Performans Göstergesi**	**Uygulama Birimi**	**Uygulama Dönemi**
1.Kent içinde trafik akışının rahatlatılması için gerekli yol ve kavşak yapılanmalarının gerçekleştirilmesi	Yapılan yol uzunluğu ve kavşak sayısı	İmar İşleri Müdürlüğü, Fen İşleri Müdürlüğü	2010-2014
2.Kent içindeki trafik akışı ve yaya güvenliğinin sağlanması için, gerekli yol işaretleme, kavşaklarda sinyalizasyon çalışmasının yapılması	Yapılan sinyalizasyon ağı, işaretlenen yol, yaya geçidi ve otopark işaret miktarı	İmar İşleri Müdürlüğü, Fen İşleri Müdürlüğü	

SA11.6 Kent İçi Otopark Sorununu Çözmek Üzere, Yapılanma ve Düzenlemeyi Gerçekleştirmek

Stratejik Hedef 1	Tire'nin Nüfusunun 50 Bini Aşmasıyla Mücavir Alanının Genişlemesiyle Belediyesine Katılan Köy Yollarının Yapılması		
Etkinlik, Proje	**Performans Göstergesi**	**Uygulama Birimi**	**Uygulama Dönemi**
1.Şehrin ana artelerinde trafik akışının rahatlatılması amaçlı, kentin uygun cadde ve alanlarında otoparkların yapımı ve düzenlenmesi	Yapılan otopark kapasitesi	İmar İşleri, Fen İşleri Müdürlüğü, Zabıta Müdürlüğü	2010-2011 etkinlik gerçekleşme sürecindedir
2.Yapılan otoparkların belediye tarafından ya da özel sektörce işletilmesinin sağlanması	Otopark hizmeti verilen araç sayısı	Zabıta Müdürlüğü	2010-2011 etkinlik gerçekleşme sürecindedir

Stratejik Hedef 2	Şehir İçerisinde Katlı Otopark Yapmak		
Etkinlik, Proje	**Performans Göstergesi**	**Uygulama Birimi**	**Uygulama Dönemi**
1.Eski hal binasının yıkılarak iş merkezi ve zemin altı otopark yapılması	İş Merkezinin hizmet verdiği kişi ve otoparkın hizmet verdiği oto sayısı	İmar İşleri, Fen İşleri Müdürlüğü, Zabıta Müdürlüğü	2010-2014

XII. SU VE KANALİZASYON

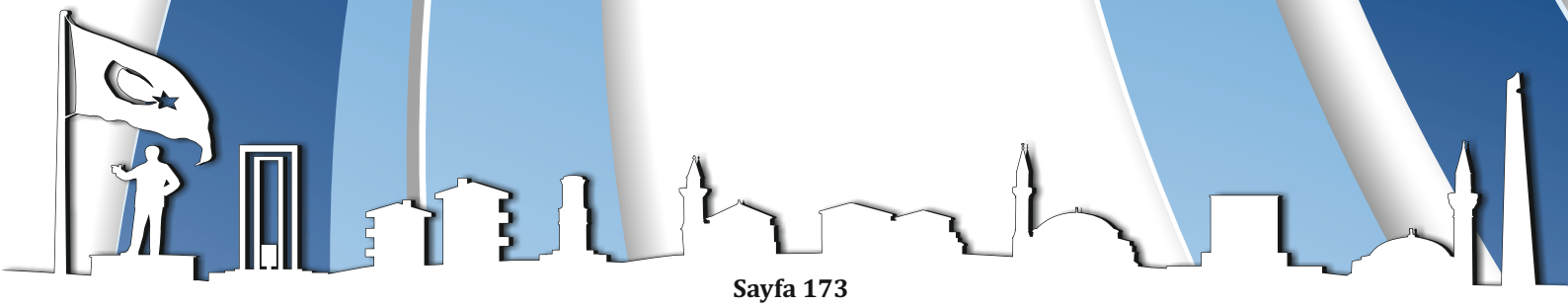

SA12.1 Kentin Su Dağıtım Şebekesini Revize Edecek Yenilenme İşlemlerini Sürdürerek, Daha Sağlıklı Su Dağıtım Şebekesine Sahip Olmak

Stratejik Hedef 1	Kentin Eski Teknolojiye Bağlı Olarak Yapılandırılmış Olan Su Dağıtım Şebekesinin Yeni Teknolojiyle Yenilenmesi		
Etkinlik, Proje	**Performans Göstergesi**	**Uygulama Birimi**	**Uygulama Dönemi**
1.Kentin eski mahallelerindeki içme suyu şebekesindeki aspesli boruların değiştirilmesi	Değitirilen boru miktarı	Su ve Kanalizasyon Müdürlüğü, İmar İşleri Müdürlüğü, Fen İşleri Müdürlüğü	2010-2014

SA12.2 Tire'nin Su Kaynaklarını Kent Halkının Ekonomik Yararı Yönünde Kullanmak

Stratejik Hedef 1	Tire'deki Pazarlanabilir Kapasite ve Kaliteye Sahip Olan , Şehrin İhtiyaç Fazlası Suyun Pazarlanarak Belediyeye Gelir Sağlanması		
Etkinlik, Proje	**Performans Göstergesi**	**Uygulama Birimi**	**Uygulama Dönemi**
1.Tire Belediyesi olarak kurumsal girişimle ya da özel sektör teşvik edilerek şehrin ihtiyaç fazlası suyun şişeleme tesisinin kurulması, Pazar dağıtımının sağlanması	Elde edilen gelir miktarı	Su ve Kanalizasyon Müdürlüğü, İşletme ve İştirakler Müdürlüğü, Fen İşleri Müdürlüğü, İmar ve Şehircilik Müdürlüğü	2010-2013

SA12.3 Kentsel Su Kaynaklarının ve Menderes Havzasındaki Su Kaynaklarının Kirlenmesini Önlemek

Stratejik Hedef 1	Tire'nin Nüfusunun 50 Bini Aşmasıyla Mücavir Alanının Genişlemesiyle Belediyesine Katılan Köy Yollarının Yapılması		
Etkinlik, Proje	**Performans Göstergesi**	**Uygulama Birimi**	**Uygulama Dönemi**
1.Kent içinde, mücavir alanda veya kentin içme suyu sağladığı kapkaçların temiz tutulması için bakım, güvenlik işlemlerin yapılması	Yapılan kanalizasyon bakım miktarı	Su ve Kanalizasyon Müdürlüğü, Fen İşleri Müdürlüğü	2010-2014
2.Kenti su kaynaklarını kirlenmesine yol açacak mandra, işletme vb. kuruluşların atık su sistemlerinin düzenli denetlenmesi	Yapılan kanalizasyon miktarı		2010-2014
3.Şehrin su dağıtım şebekesinde, ve hijyen uygulamasında otomatizasyona gidilmesi	Değirmendere mevkiinde turistik yapılanma yanısıra, taşkın önleyici yapılanmanın sağlanması		2010-2013

SA12.4 Kentin Kanalizasyon Şebekesini Modernize Etme Çalışmalarını Sürdürmek, Olası Taşkınlara Karşı Önlem Almak

Stratejik Hedef 1	Kentin Kanalizasyon Sistemini Taşkınları Önleyecek Biçimde Düzenlemek		
Etkinlik, Proje	Performans Göstergesi	Uygulama Birimi	Uygulama Dönemi
1. İller Bankası'ndan gelecek şehir kanalizasyon proje doğrultusunda isale hatlarını yapma ve yeni şebeke sisteminde pis su ve yağmur sularını ayırmak	Yapılan kanalizasyon bakım miktarı	Su ve Kanalizasyon Müdürlüğü, Fen İşleri Müdürlüğü	2010-2014
2.Kent kanalizasyon sisteminin bakım, yenilenme işlemlerinin tamamlanması, sistemin kent çıkışındaki bölümünün izolasyonunun tamamlanması	Yapılan kanalizasyon miktarı		2010-2014
3. Dere ıslahlarının yapılarak taşkın olasılığını engelleyici düzenleme yapmak	Değirmendere mevkiinde turistik yapılanma yanısıra, taşkın önleyici yapılanmanın sağlanması		2010-2013

XIII. DOĞAL AFET VE KRİZ YÖNETİMİ

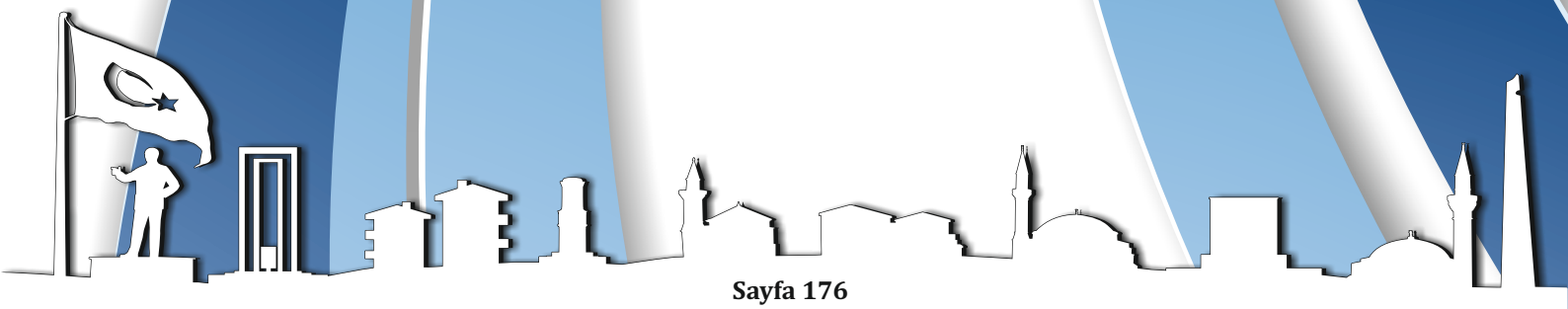

SA13.1 Doğal Afetlere Karşı Tire'yi En Üst Seviyede Hazır Duruma Getirmek

Stratejik Hedef 1	Kentin Doğal Afetlere Karşı Hazırlıklık Projeleri Geliştirmek ve Hazırlanan Projenin İçeriği Hakkında Toplumu Bilgilendirmek		
Etkinlik, Proje	Performans Göstergesi	Uygulama Birimi	Uygulama Dönemi
1.Kentin doğal afet durumunda,belediye birimleri ve kentteki diğer ilkyardım ve destek kurumları arasındaki işbölümünü gösteren proje geliştirmek	Kentin doğal afetlere karşı geliştirdiği projenin gerçekleştirilmesi	Başkanlık Ofisi, Belediyenin tüm birimleri	2010-2011
2.Geliştirilen projenin kurum içerisinde ve herkesin göreceği biçimde tanıtılması	Projenin birim ve kişi görevlerini belirten tanıtım pano ve broşürlerinin hazırlanması	Başkanlık Ofisi, Kültür ve Sosyal İşler Müdürlüğü	2010-2011
3.Kentin doğal afetlere karşı korunum ve afet sonrası eylem planıyla ilgili vatandaşın bilgilendirilmesi	Bilgilendirme çalışmaları,seminer, konferans vb. Etkinlikler	Başkanlık Ofisi, Kültür ve Sosyal İşler Müdürlüğü	2010-2014

SA13.2Tire Belediyesinin Doğal Afetlere Karşı Mücadele Gücünü Arttırıcı Önlemler Almak

Stratejik Hedef 1	Tire Belediyesi'nin Doğal Afetlere Karşı , Birimlerin Teknik Donanımlarının Tamamlanması ve Geliştirilmesi		
Etkinlik, Proje	Performans Göstergesi	Uygulama Birimi	Uygulama Dönemi
1.İtfaiye, sağlık birimi başta olmak üzere doğal afette aktif görev yapacak birimleri gerekli araç, gereç donanımının sağlanması, kullanım niteliğini kaybetmiş araçları yenilenmesi	Yenilenen ya da satın alınan araç, gereç miktarı	Araç, gereç ihtiyacı olan müdürlükler	2010-2012

SA13.3 Tire Belediyesi'nin Doğal Afet ve Krizlere Kent İçi ve Kent Dışı Müdahale Etkinliğini Geliştirmek

Stratejik Hedef 1	Kentin Doğal Afetlere Karşı , Toplumsal Dayanışmasını Sağlayacak Organizasyonler Geliştirmek		
Etkinlik, Proje	Performans Göstergesi	Uygulama Birimi	Uygulama Dönemi
1.Belediye olarak geliştirilen ve yenilenen kent içi doğal afetlere karşı hazırlık eylem projesinin tatbikatını yapmak	Uygulama sayısı, uygulamaya katılan birim ve kişi saysısı	İtfaiye Müdürlüğü, Zabıta Müdürlüğü, Sağlık birimi, Kültür ve Sosyal İşler Müdürlüğü	2010-2014 tekrarlanan etkinlik
2.Tire Belediyesi olarak belediye mücavir alan dışında kalan, yakın çevre belde ve köylerde doğal afet durumunda, diğer kurumlarla birlikte, işbirliği ve iletişim bağlantısını planlamak	İşbirliği ve iletişim ağı kurulan belde ve köy sayısı	Kültür ve Sosyal İşler Müdürlüğü, afet kriz yönetimi birimi, İtfaiye, Zabıta ve Fen İşleri Müdürlüğü	2010-2012

EK

KRİTERLER	HİÇ KATILMIYORUM	AZ KATILIYORUM	KATILIYORUM	ÇOK KATILIYORUM	TAM KATILIYORUM
LİDERLİK					
Kurumda çalışan -lider ilişkileri kurumsal verimi pozitif etkilemektedir.					
Birim liderlerinin bilgi ve donanımı kurumsal verimi pozitif etkilemektedir.					
Birim liderleri kurumsal kararları demokratik yöntemle almaktadır.					
Birim liderinin tutumu çalışanların moral değerlerini olumlu etkilemektedir.					
Liderler ortaklaşa çalışmaya önem vermektedir.					
Liderler çalışanların başarısını sözü olarak takdir etmektedir.					
Liderler çalışanların başarısını değerlendirmede objektif davranmaktadır.					
Kurumda çalışanların iş güvenliği algısı yüksek düzeydedir.					
Kurum içinde birimlerle, çalışanlar arasındaki iş diyaloğu pozitif durumdadır.					
Kurumda birimler arası çalışan diyaloğu üst düzeydedir.					
Kurumda birimler arası çalışan iletişimini geliştirecek sosyal, kültürel, eğitsel etkinlikler yeterli düzeydedir.					
Kurum yasaları iş güvenliğini sağlayacak düzeydedir.					
Kurumda sendika etkinliği iş güvenliğini sağlamaya yönelik yeterli düzeyde etkiye sahiptir.					
Çalışanların iş durumunda sağlıkla ilgili güvenlik önlemeri yeterli düzeydedir.					
Kurum sağlık hizmetleri yeterli düzeydedir.					
Çalışanlar kurumun hizmetlerinin gelişmesinin kendilerine pozitif dönüşleri olacağının bilincinde hareket etmektedir.					
Çalışanlar kurumsal algı ve davranışlarını kişisel, politik, sosyal algılarından arındırmıştır.					
Çalışanlar kurum içinde çalışma kapasitelerini en üst düzeyde kullandıkları inancındadır.					
Kurum içinde bulunduğumuz görev ilgi ve yeteneğimize uygundur.					
Çalışanların iş motivasyonunun en üst düzeyde tutulması için kurum yeterli çaba gösteriyor.					

KRİTERLER	HİÇ KATILMIYORUM	AZ KATILIYORUM	KATILIYORUM	ÇOK KATILIYORUM	TAM KATILIYORUM
ÇALIŞANLARIN EĞİTİMİ VE TEKNOLOJİ KULLANIMI					
Kurum çalışanlarının mesleki eğitimi ve gelişimini yeterince desteklemektedir.					
Çalışan olarak mesleki eğitim ve gelişiminiz için yeterince çaba göstermektesiniz.					
Kurum içi mesleki eğitim konuları yeterli düzeydedir.					
İşiniz konusunda yüksek teknolojiyi yeterli kullanıyorsunuz.					
Bilgisayar kullanım bilgi ve beceriniz yeterli düzeydedir.					
Türkçeyi yeterli etkinlikte kullanıyorsunuz.					
Herhangibir yabancı dili asgari ölçüde ihtiyacınızı karşılayacak düzeyde biliyorsunuz.					
Birimler arası iletişimde teknolojiden yeterince yararlanılıyor.					
Mesleki eğitimle ilgili kurslara katılımda fırsat eşitliği sağlanıyor.					
Mesleki eğitim kapsamında kursa katılanlar kurs sonunda kurum elemanlarıyla bilgi paylaşımında bulunmaktadır.					
ÇALIŞANLARIN İŞ ORTAMI İLE İLGİLİ KANISI					
Kurumun hizmetlerini tam, eksiksiz ve doğru olarak yapması personelimiz için önemlidir.					
Kurumun yasal yükümlerini ve belediye mevzuatını personel tam ve eksiksiz olarak bilir.					
Kurumumda çalışmaktan yeterli iş doyumu sağlıyorum.					
Üstlerimle etkili iletişim kurmakta zorluk çekmiyorum.					
Yaptığım çalışmalarda yönetimin desteğini arkamda hissediyorum.					
Kurumumdaki fiziksel altyapı (kullanımda olan binalar, tek donanımi ofis donanımı) etkin çalışmaya uygundur. Bunlar birimlere ve personele eşit dağıtılmıştır.					
Kurumumuzda kullanılan araçlar etkin çalışmaya uygundur. Birimlere ve personele eşit dağıtılmıştır.					

KRİTERLER

PROJELER VE KAYNAK KULLANIMI	HİÇ KATILMIYORUM	AZ KATILIYORUM	KATILIYORUM	ÇOK KATILIYORUM	TAM KATILIYORUM
Çalıştığımız birimin projeleri yeterlidir.					
Birimin proje oluşturulmasında etkin katkım vardır.					
Birimin proje öncesi çalışma ve durum tespiti yeterince yapılmaktadır.					
Kurumun yürüttüğü projeler Tire halkının temel gereksinimlerine katkısı olacak niteliktedir.					
Kurumdaki AR-GE çalışmaları yeterlidir.					
Kurumda projelerle ilgili kaynak bilgilerine kolayca ulaşılmaktadır.					
Kurumun kaynakları yeni projelerin yaşama geçirilmesi için yeterlidir.					
Eldeki kaynaklar etkili ve verimli olarak kullanılmaktadır.					
Kurumda kırtasiye, telefon ve bunun gibi harcamalarda tasarrufa önem verilmektedir.					
Kültürel etkinliklerin geliştirilebilmesi için daha çok kaynak kullanımı sağlanmalıdır.					
Kurum çalışmaları toplumun temel gereksinimlerini karşılamaktadır.					
Kurumun toplumun gereksinimine yönelik faaliyetleri toplum tarafından yeterince anlaşılmaktadır.					
Kurumun yaptığı çalışmaları kişisel olarak onaylamaktasınız.					
Kurum faaliyetlerinde toplumun öncelikleri dikkate alınmaktadır.					
Kurumun yapmış olduğu ya da desteklediği uluslar arası etkinlikler topluma yarar sağlamaktadır.					
Kurumun etkinlikleri yazılı ve görsel basında yeterince yer almaktadır.					
Kurumun, ilçe sportif etkinliklerine verdiği desteği olumlu buluyoruz.					
Kurumun etkinlikleriyle ilgili çalışmalar yeterince denetlenmektedir.					
Kurumun etkinliklerinin topluma sunulmasında teknoloji yeterli ölçüde kullanılmaktadır.					
Kurum etkinlikleri üzerinde kamuoyu etkisi önem taşımaktadır.					

KRİTERLER	HİÇ KATILMIYORUM	AZ KATILIYORUM	KATILIYORUM	ÇOK KATILIYORUM	TAM KATILIYORUM
KURUMUN TİRE BELEDİYESİNİ NASIL ALGILADIĞI					
Tire Belediyesi ile Kurumunuz "dış paydaş" etkileşime sahiptir.					
Kurumunuz bu güne değin Tire Belediyesi ile yeterli koordinasyon içinde olmuştur.					
Tire Belediyesi'nin görev, yetkisi ve olası katkıları tarafımızdan yeterli ölçüde bilinmektedir.					
Tire Belediyesi'nin üstlenmiş olduğu görev toplum yaşamında çok önemlidir.					
Kurumunuzun iyi bir ilçe yaşam ortamı oluşumu için Tire Belediyesi ile koordinasyonu önemlidir.					
Tire Belediyesi kendinden söz ettiren tanınmış bir kurumdur.					
KURUMSAL ÇALIŞMALARININ DEĞERLENDİRİLMESİ					
Tire Belediyesi'nin bütün olarak verdiği hizmetler yeterli düzeydedir.					
Kurumunuz hizmet ihtiyacı olduğunda belediye üst yönetimine kolaylıkla ulaşabilmektedir.					
Tire Belediyesi'nin çalışmaları topluma yeterli düzeyde duyurulmaktadır.					
Tire Belediyesi'nin Tire ekonomik yaşamına dolaylı katkısı yüksek düzeydedir.					
Tire Belediyesi, hizmetlerinde kurumunuzun önerilerini dikkate almaktadır.					
Tire Belediyesi'nin yaptığı yatırımlar,ilçenin geleceğinin yönlenmesinde olumlu etkide bulunmaktadır.					
Tire Belediyesi, kurumunuzun şikayetlerini Ya da sorunlarını yeterli ölçüde dikkate almaktadır.					
Tire Belediyesi hizmetlerinin sunumunda , kurum ve kişiler tarafsız davranmaktadır.					
Tire Belediyesi Kurumsal olarak çağdaş, modern kurumlaşmayı gerçekleştirmiştir.					
Tire Belediyesi ilçenin gelişimi için proje üretimine yeterli çaba göstermektedir.					

KRİTERLER	HİÇ KATILMIYORUM	AZ KATILIYORUM	KATILIYORUM	ÇOK KATILIYORUM	TAM KATILIYORUM
ÇEVRE DÜZENLEMESİ VE ALT YAPI ÇALIŞMALARI					
Tire Belediyesi'nin cadde,kaldırım vb. Yol çalışmalarını uygun buluyorum.					
Tire Belediyesi çevre,park,bahçe gibi çalışmalara gerekli önemi vermektedir.					
Tire Belediyesi kanalizasyon vb. Alt yapı çalışmalarına gerekli önemi vermektedir.					
Tire Belediyesi su vb. Alt yapı çalışmalarına gerekli önemi vermektedir.					
Belediye ilçedeki yeşil alan oluşturmak ve var olan yeşil alanları korumak konusunda yeterli hassasiyete sahiptir.					
Belediyenin yapmış olduğu altyapı hizmetleri, kurumunuzun ihtiyacını karşılamaktadır.					
İlçedeki hava kirliliğinin makul ölçüler düzeyinde olduğunu düşünüyorum.					
İlçede temizlik ve çöp hizmetlerinin yeterli ölçüde karşılandığı kanısındayım.					
Tire Belediyesi'nin ilçede trafik düzeniyle ilgili çalışmaları yeterlidir.					
Tire Belediyesi ilçenin aydınlanmasına gerekli önemi vermektedir.					
İlçede başıboş köpeklerle ilgili yeterli çalışma sürdürülmektedir.					
KENT DÖNÜŞÜM PROJELERİ					
Tire Belediyesi'nin kent dönüşüm projeleri hükümet tarafından yeterli ölçüde desdeklenmektedir.					
Kentsel dönüşüm projeleri ilçe için öncelikli ihtiyaç durmundadır.					
Kentsel dönüşüm çalışmaları ilçenin ihtiyacını karşılayacak durumdadır.					
Bulunduğunuz ortamdaki kentsel dönüşüm projeleri yeterli düzeydedir.					
İlçenin çöp dönüşüm projesi önemli, öncelikli bir konudur.					
İlçedeki tarihi yapıların ve Tire evlerinin kentsel dönüşüm projeleri kapsamına alınması önemlidir.					

KRİTERLER KÜLTÜR, SPOR VE SOSYAL İLİŞKİLER	HİÇ KATILMIYORUM	AZ KATILIYORUM	KATILIYORUM	ÇOK KATILIYORUM	TAM KATILIYORUM
Tire Belediyesi'nin Tire halkına yönelik kültürel etkinliklerini yararlı buluyorum.					
Tire Belediyesi'nin uluslar arası kültürel ve bilimsel etkinliklerini faydalı sonuçlar vereceğini inanıyorum.					
Tire Belediyesi'nin kültürel etkinlik çeşitliliğini yeterli buluyorum.					
Tire Belediyesi tarafından uygulanan İnternet Dersanesini yararlı buluyorum.					
Belediye olarak kültürel etkinlikleri organize etmekten çok, diğer kurum ve kuruluşların kültürel etkinliklerinin desteklenmesini gerekli buluyorum.					
Tire'deki el sanatlarının yeterli ölçüde tanındığı kanısındayım.					
Tire'deki sosyal hareketlilik yeterli düzeydedir.					
Tire'deki sosyal yaşamı ve ilişkileri çevre ilçelere göre daha güvenli buluyorum.					
Tire Belediyesi'nin spordaki önceliğinin tesisleşme olması gerekmektedir.					
Tire Belediyesi'nin ilçe sporuna katkısı yeterlidir.					
İlçedeki sportif alanların arttırılmasının gerekli olduğu kanısındayım.					
Tire Belediyesi ilçedeki profesyonel kulüpleşmeyi desteklemelidir.					
Tire Belediyesi tarafından yapılan sportif etkinliker kurumunuz tarafından izlenmektedir.					
Kurumunuzun Tire Belediyesi'nin yaptığı sportif etkinlik ve organizasyonlara sponsor ya da ortaklık yapması yararlı olacaktır.					
İlçedeki toplumsal destek ve yardım çalışmalarını gerekli görmekteyim.					
Tire Belediyesi ile ortak toplumsal destek projelerine katılmayı yararlı buluyorum.					
Tire Belediyesi'nin yaptığı şehirleşme projelerini uygun görmekteyim					

KRİTERLER

TURİZM VE REKREASYON	HİÇ KATILMIYORUM	AZ KATILIYORUM	KATILIYORUM	ÇOK KATILIYORUM	TAM KATILIYORUM
İlçenin turizm potansiyeli çevre ilçelere göre önemli avantajlar içermektedir.					
İlçenin turizm potansiyelinin tarih ve kültürel ağırlıklı olduğuna inanılmaktadır.					
İlçenin turizm potansiyelinin doğa ve rekreatif sporlar ağırlıklı olduğuna inanılmaktadır.					
Kurumunuzun ilçenin turizm potansiyelinin değerlendirilmesine katkı koyması gerektiğine inanıyor musunuz?					
Turizmin geliştirilmesi konusunda kurumunuzla Belediyenin işbirliği içinde olması gerektiğine inanıyor musunuz?					
Dere ıslahları ve yaratılan rekreatif alanların ilçe turizmine katkı sağlayacağına inanıyor musunuz?					
İlçede Kent Müzesi'nin yapılmasının turizme katkı sağlayacağına inanıyor musunuz?					
İlçede önemli organizasyonları misafir edebilecek potansiyelin yeterliliğine inanıyorum.					
Turizm ve rekreasyon alanlarının yaratılması için gerektiğinde Belediyemizce yapılan kamulaştırma çalışmalarını destekliyor musunuz?					
İlçede daha fazla rekreasyonel alan olması gerekmektedir.					
Rekreasyon ve spor turizminin ilçe yaşamına sosyal ve ekonomik katkısı olacağına inanıyor musunuz?					