

T.C.
SİNOP VALİLİĞİ



SİNOP İL ÖZEL İDARESİ
STRATEJİK PLANI
2010-2014



Ait olduğu dönem

01.01.2010-31.12.2014

Adres

Gelincik Mahallesi Fatih Caddesi /SİNOP

İletişim

Mali Hizmetler Müdürlüğü

Tel:0368 261 45 52 -261 18 41

Faks:0368 261 29 08

e-Posta: ozelidare@sinop.gov.tr

Sinop-2009

İÇİNDEKİLER

I- GİRİŞ

-Yasal Dayanak

-İlkeler

-Stratejik Planın Onaylanması, Kullanımı ve Revizyonu Süreci

-Kapsam

II-DURUM ANALİZİ

A-İÇ ÇEVRE ANALİZİ

1-GÖREV VE YETKİLERİ

2-İL ÖZEL İDARESİNİN DEVLET TEŞKİLATINDAKİ YERİ

3-TEŞKİLAT YAPISI

4-İL ÖZEL İDARESİNİN ORGANLARI

5-İLÇE, KÖY VE BELEDİYELER

6-ARAÇ-GEREÇ, MAKİNE PARKI VE TEÇHİZAT DURUMU

7-KÖYLER MEVCUT DURUM ENVANTERİ

8-İL ÖZEL İDARE BÜTÇELERİ

9-KARAR ALMA SÜRECİ

10-PERSONEL YAPISI

11-GELİRLER

12-GİDERLER

13-FAALİYETLERİ İZLEME-DEĞERLENDİRME VE RAPORLAMA SİSTEMİ

B) DIŞ ÇEVRE ANALİZİ

1-TARİH-KRONOLOJİ

2-JEOPOLİTİK KONUM

3-COĞRAFİ KONUM

4-NÜFUS YAPISI

5-İKLİM

6-KÜLTÜR

7-TURİZM

8-TARIM

9-SANAYİ VE TİCARET

10-SAĞLIK

11-SPOR

12-EĞİTİM

C-PAYDAŞ ANALİZİ

D-SP ÇALIŞMA YÖNTEMİ

E-STRATEJİK KONULAR

F-GZFT ANALİZİ

1-GÜÇLÜ YÖNLERİMİZ

2-ZAYIF YÖNLERİMİZ

3-FIRSATLARIMIZ

4-TEHDİTLER

III-MİSYON, VİZYON VE İLKELER

1-MİSYONUMUZ

2-VİZYONUMUZ

3-İLKELERİMİZ

IV. STRATEJİK AMAÇ, HEDEF VE FAALİYETLER

I-GİRİŞ

Tarihi, Cumhuriyetimiz öncesine kadar uzanan ve her dönem Anayasalarımızda varlığı kabul edilen il özel idareleri, ilde yaşayan vatandaşlarımızın mahalli müşterek nitelikteki ihtiyaçlarını karşılamak amacıyla kurulmuş, karar organı vatandaşlar tarafından seçilen, idari ve mali özerkliğe sahip kamu tüzel kişiliğine haiz kuruluşlardır.

Dünyada ve ülkemizde yaşanan değişimler, kamu yönetiminin de yeniden yapılandırılmasını gerekli kılmıştır. Yaşamakta olduğumuz yeni dönem katılımçılık, şeffaflık, hesap verebilirlik ve tutumluluk ilkeleriyle hareket eden, vatandaşın mutluluğunu esas alan, sonuç odaklı ve geleceği öngörme kabiliyetine sahip stratejik yönetim anlayışını gerektirmektedir.

Bu çerçevede çıkarılan kanunlar ile il özel idarelerinin de yeniden yapılandırılmasına çalışılmaktadır. 22.02.2005 tarihinde kabul edilen ve 04.03.2005 tarihinde yürürlüğe giren 5302 sayılı İl Özel İdaresi Kanunu, il özel idarelerinin görev, yetki ve sorumluluklarını artırmakla beraber stratejik plan hazırlamalarını ve bu plana göre hareket etmeleri mecburiyetini getirmiştir.

Hazırlanan "Sinop İl Özel İdaresi 2010-2014 Yılları Stratejik Planı" ile mahalli ihtiyaçların önceliklendirilmesi, kaynakların verimli ve etkili kullanılması mümkün olacaktır. Sinopluların ve Sinop'da yaşayan herkesin bu planı sahiplenmesi, ondan beklenen faydaya ulaşmayı kolaylaştıracaktır.

Sinop'un 2010-2014 Stratejik planını hazırlayan Sinop İl Özel İdaresi yöneticilerini, katkı sağlayan il müdürlüklerini ve çalışmada görev alan personeli kutluyor, ilimiz için hayırlı hizmetlere vesile olmasını temenni ediyorum.

Mustafa Hakan GÜVENÇER
SINOP VALİSİ

Yasal Dayanak:

5018 Sayılı Kamu Mali Yönetimi ve Kontrol Kanununun 9. Maddesi ile 5302 Sayılı İl Özel İdaresi Kanununun 31.maddesinde, İl özel İdareleri, stratejik plan ve yıllık performans planı hazırlamakla yükümlü kılınmıştır.

İlkeler;

Stratejik planlama sürecinde ;

- a) Kamu idaresinin hizmetinden yararlananların, kamu idaresi çalışanlarının, sivil toplum kuruluşlarının, ilgili kamu kurum ve kuruluşlarının ve ilgili diğer tarafların katkıları alınır ve katılımları sağlanır.
- b) Çalışmalar, kamu idaresinin tek bir birimi tarafından değil, tüm birimlerin katılım ve katkılarıyla yürütülür.
- c) Stratejik planların doğrudan doğruya kamu idarelerince ve idarelerin kendi çalışanları tarafından hazırlanması zorunludur. Alınabilecek danışmanlık hizmetleri eğitim ve çalışmaların organizasyonu konularıyla sınırlıdır.
- d) Rol alan tüm kamu idareleri birbirleri ile uyum, işbirliği, eşgüdüm ve tamamlayıcılık içinde; hesap verme sorumluluğunun gereklerini dikkate alarak çalışırlar.

Stratejik Planın Onaylanması, Kullanımı ve Revizyonu Süreci:

Başbakanlık DPT tarafından hazırlanan "Stratejik Planlama Kılavuzu" çerçevesinde, Kalkınma Planları ve yıllık programlar ile diğer ilgili programlar ve yatırımcı kamu kurum ve kuruluşlarının teklif ve önerileri dikkate alınarak hazırlanmış olan Sinop İl Özel İdaresi 2010-2014 stratejik Planı, 5302 Sayılı Kanunda belirtilen süreçlerden geçerek yürürlüğe girer.

İl Özel İdaresi ile ilgisi bulunan, yatırımcı kamu kurum ve kuruluşları bütçe tekliflerini stratejik planda öngörülen stratejik amaç ve hedeflerle ilişkilendirmekle yükümlüdürler. Kuruluşların bütçe teklifleri İl Özel İdaresi tarafından değerlendirilip, birleştirilirken, stratejik plana uygunluk da temel bir ölçüt olarak dikkate alınacaktır. Böylece, bütçe sürecinde kuruluşlar onaylanmış stratejik planlarına uygun olmayan proje ve faaliyetlerini teklif etmeyeceklerdir. Stratejik planda yapılacak temel değişiklikler planın onaylanmasına ilişkin sürece tabidir.

Kapsam :

5302 Sayılı İl Özel İdaresi Kanununun 6. maddesinde il özel idarelerinin görevleri maddeler halinde sayılmıştır.

Buna göre, İl Özel İdaresi 2010-2014 Stratejik Planı;

a)Sağlık, tarım, sanayi ve ticaret; ilin çevre düzeni plânı, bayındırlık ve iskân, toprağın korunması, erozyonun önlenmesi, sosyal hizmet ve yardımlar, yoksullara mikro kredi verilmesi, çocuk yuvaları ve yetiştirme yurtları; ilk ve orta öğretim kurumlarının arsa temini, binalarının yapım, bakım ve onarımı ile diğer ihtiyaçlarının karşılanmasına ilişkin hizmetleri il sınırları içinde,

b) İmar, yol, su, kanalizasyon, katı atık, çevre, acil yardım ve kurtarma, kültür, turizm, gençlik ve spor; orman köylerinin desteklenmesi, ağaçlandırma, park

ve bahçe tesisine ilişkin hizmetleri belediye sınırları dışında,Yapmakla görevli ve yetkilidir.

c) İl sınırları içinde veya belediye sınırları dışında, diğer Kanunlarla verilen hizmetleri,

d) İlin mahalli ve müşterek nitelikteki hizmetlerini, kapsamaktadır.

II-DURUM ANALİZİ:

A-İÇ ÇEVRE ANALİZİ:

1-Görev ve Yetkileri :

5302 Sayılı İl Özel İdaresi Kanununun 6.maddesi, il özel idaresinin görev ve sorumluluklarını belirlerken, bu görev ve sorumlulukları iki bölümde ele almıştır. Birinci bölümde yer alan görev ve sorumluluklar "il sınırları içinde", ikinci bölümde yer alan görev ve sorumluluklar "belediye sınırları dışında" il özel idarelerine görev olarak verilmiştir. 5302 Sayılı Kanunun dışında, diğer bazı Kanunlarla da İl Özel İdaresine verilmiş görevler mevcuttur.

A) İL SINIRLARI İÇİNDEKİ GÖREVLERİ:

- Gençlik ve Spor
- Sağlık
- Tarım
- Sanayi ve Ticaret
- İlin Çevre Düzeni Planı
- Bayındırlık ve İskan
- Toprağın Korunması, Erozyonun Önlenmesi
- Kültür, Sanat, Turizm
- Sosyal Hizmet ve Yardımlar
- Yoksullara Mikro Kredi Verilmesi
- Çocuk Yuvaları ve Yetiştirme Yurtları
- İlk ve Orta Öğretim Kurumlarının Arsa Temini, Binalarının Yapım, Bakım ve Onarımları ile Diğer İhtiyaçlarının Giderilmesi

B) Belediye Sınırları Dışındaki Görevleri:

- İmar
- Yol, Su, Kanalizasyon
- Katı Atık, Çevre
- Acil Yardım ve Kurtarma
- Orman Köylerinin Desteklenmesi
- Ağaçlandırma Park ve Bahçe Tesisi
- kültür, turizm,Gençlik Spor

C)Diğer Kanunlarla Verilen Görevler:

- 3202 Sayılı Köye Yönelik Hizmetler Hakkında Kanun
- 222 sayılı İlköğretim ve Eğitim Kanunu
- 3194 sayılı İmar Kanunu

- 4562 Sayılı Organize Sanayi Bölgeleri Kanunu
- 2872 Sayılı Çevre Kanunu
- 3285 Sayılı Hayvan Sağlığı ve Zabıtası Kanunu
- 2510 Sayılı İskan Kanunu
- 7478 Sayılı Köy İçme Suları Kanunu
- 3998 Sayılı Köy Mezarlıklarının Korunması Hakkında Kanun
- 7402 Sayılı Sıtmanın İmhası Hakkında Kanun
- 1593 Sayılı Umumi Hıfzısıhha Kanunu

2-İl Özel İdaresinin Devlet Teşkilatı İçindeki Yeri :

İl Özel İdareleri; kanunların öngördüğü belli ve ortak hizmetleri yürütmekle görevli taşınır ve taşınmaz malları ile müstakil bütçesi ve karar organları bulunan, tüzel kişiliğe sahip birer kamu kuruluşudur. Türk Demokrasisinin temel okulları sayılmakta, yapıları itibariyle de kökleri yüzyıl öncesine uzanan vazgeçilmez bir idare şekli olarak bilinmektedir. Bu yönü ile de Türkiye Cumhuriyeti'nin her dönem Anayasalarında varlıkları kabul edile gelmiştir. Yerel yönetimlerin görev, yetki ve sorumluluklarının geliştirilmesi doğrultusunda 21 Kasım 1988 yılında imzalanan Avrupa Birliği Yerel Yönetimler Özerklik Şartı, Devletimiz tarafından da kabul edilmiştir.

İl Özel İdarelerinin amacı; İl halkının yol, su, eğitim, kültür, sağlık, tarım, ekonomi gibi ortak ve mahalli ihtiyaçlarını karşılamak, Ülke ekonomisine katkıda bulunmak ve kalkınma planlarının İl düzeyinde başarısını sağlamaktır.

3-Teşkilat Yapısı:

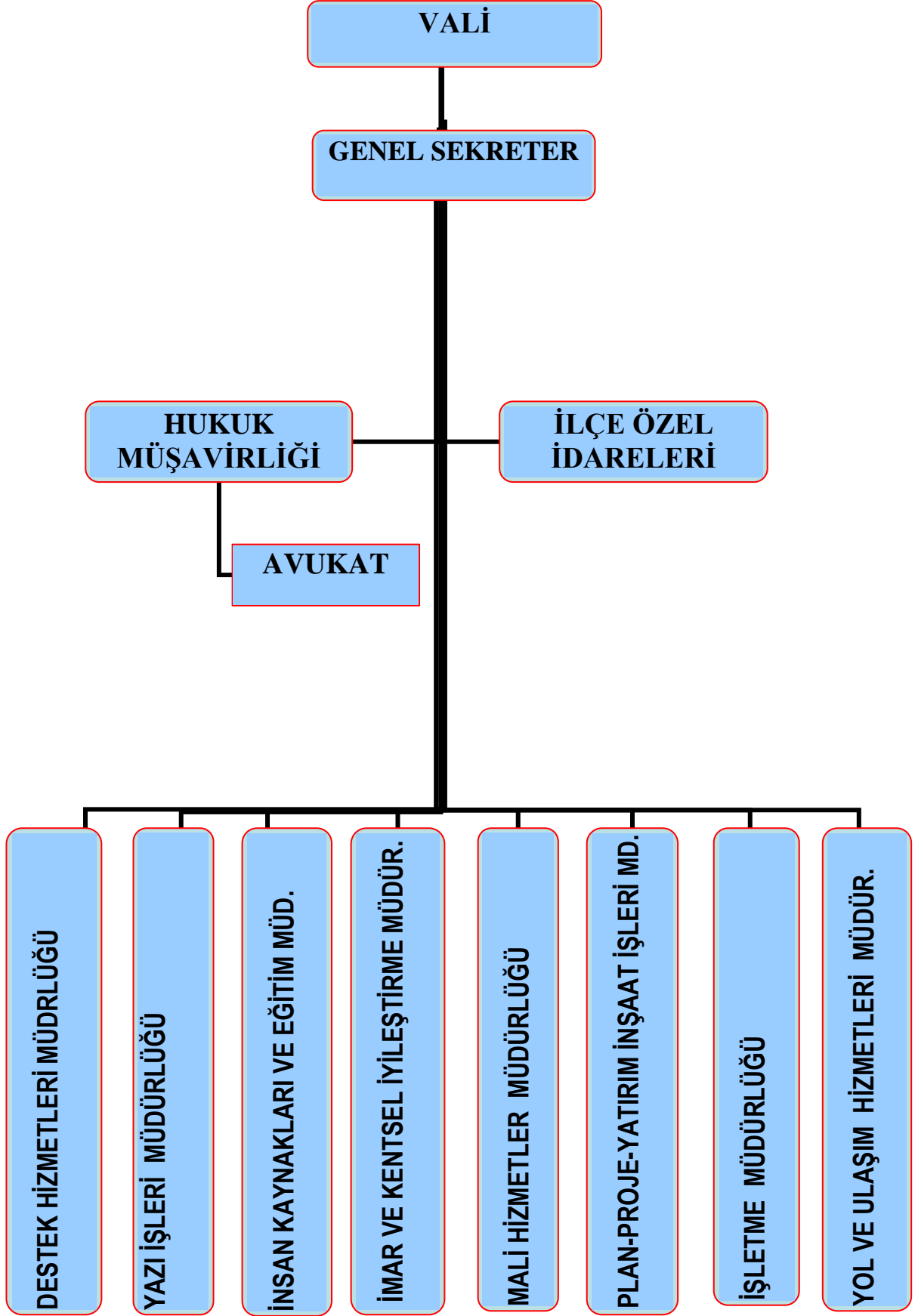

4-İl Özel İdaresinin Organları

İl genel meclisi:

İl genel meclisi, il özel idaresinin karar organıdır ve ilgili kanunda gösterilen esas ve usullere göre ildeki seçmenler tarafından seçilmiş üyelere oluşur.

İl Genel Meclisi:

Üye Sayısı : 21

İlçelere Göre Dağılımı

Merkez İlçe	4
Ayancık	2
Boyabat	3
Dikmen	2
Durağan	2
Erfelek	2
Gerze	2
Saraydüzü	2
Türkeli	2

İl Encümeni:

İl encümeni valinin başkanlığında, il genel meclisinin her yıl kendi üyeleri arasından bir yıl için gizli oyla seçeceği beş üye ile biri malî hizmetler birim amiri olmak üzere valinin her yıl birim amirleri arasından seçeceği beş üyeden oluşur.

Vali:

Vali, il özel idaresinin başı ve tüzel kişiliğinin temsilcisidir.

5-İLÇE, KÖY VE BELEDİYELER

	KÖY SAYISI	MAHALLE SAYISI	BELEDİYE SAYISI
MERKEZ	42	8	1
AYANCIK	71	4	1
BOYABAT	106	8	1
DİKMEN	30	1	1
DURAGAĞAN	70	5	1
ERFELEK	46	3	1
GERZE	41	9	2
SARAYDÜZÜ	32	1	1
TÜRKELİ	31	5	2

6-ARAÇ GEREÇ MAKİNE PARKI VE TEÇHİZAT DURUMU(31.08.2009 Tarihi İtibariyle)**MAKİNA PARK DURUMU**

Cinslerine göre ise:	
Binek (Otobüs,minibüs,jeep,pikap,otomobil)	29 adet
Damperli kamyon	38 adet
Dozer	14 adet
Greyder	21 adet
Yükleyici	11 adet
Silindir	5 adet
Beko Loder Ekskavatör	5 adet
Diğer muhtelif	50 adet
Makine parkımızdaki taşıt ve iş makinelerinin yaş kategorileri:	
0-20 yaş aralığı	105 adet %60
20-30 yaş aralığı	68 adet tir. %40

Paletli 20 lastikli 151 adet demir bandajlı 2 adet olmak üzere toplam 173 adettir.

7-KÖYLER MEVCUT DURUM ENVANTERİ:31.08.2009 İTBARİYLE**İÇME SUYU ENVANTERİ**

	KÖY				ÜNİTE			
	ŞEBEKELİ		ÇEŞMELİ		ŞEBEKELİ		ÇEŞMELİ	
	Ad	Nüfus	Ad	Nüfus	Ad	Nüfus	Ad	Nüfus
MERKEZ	42	4865			203	12900	23	426
AYANCIK	58	3849	13	673	134	4988	109	2268
BOYABAT	105	11147	1	8	116	5030	64	1099
DİKMEN	28	1952	2	35	42	1501	91	2228
DURAGAN	70	10711			42	2848	31	1617
ERFELEK	42	2264	4	114	194	5361	36	448
GERZE	37	1932	4	103	130	4618	95	1947
SARAYDÜZÜ	32	3169			27	933	2	22
TÜRKELİ	29	3022	2	132	76	3500	47	1110
TOPLAM	443	42911	26	1065	964	41679	498	11165

KANALİZASYON ENVANTERİ

S.N O	İLÇESİ	KÖYÜN ADI	KÖY			ÜNİTE		
			ÜNİTE ADI	HANE	NÜFUSU	ÜNİTE ADI	HANE	NÜFUSU
1	MERKEZ	Kabalı	Merkez	40	120			
2		Karapınar	Merkez	74	106			
3		Kılıçlı	Merkez	84	308			
4						Kayı	8	29
5		Lala	Merkez	14	42			
6		Yalı	Merkez	49	171			
7		Bektaşğa	Merkez	56	163			
8		Mertoğlu	Merkez	32	117			
9						Aşağı	33	121
10						Keser	20	73
11	AYANCIK	Aşağıköy	Merkez	59	469			
12						Yukarı	24	191
13		Babaçay				Makasbaş I	71	237
14		Yenikonak	Merkez (Otmanlı)	29	73			
15						Yenikonak	102	257
16		Aliköy	Merkez	76	279			
17		Yeşilyurt	Merkez	35	133			
18	BOYABAT	Akyörük	Merkez	86	201			
19		Akcakese	Merkez	4	10			
20						Aluç	8	21
21		Alibeyli	Merkez	75	173			
22						Avara	7	16
23		Arioğlu	Merkez	7	18			
24			Kemaloğlu			Kemaloğl u	10	26
25		Aydoğan	Merkez	46	97			
26		Bağlıca	Merkez	152	263			
27		Bektaş	Merkez	48	107			
28		Beyamca	Merkez	89	326			
29		Bengübelen	Merkez	22	40			
30		Binerli	Merkez	87	412			
31						Yörük	38	180
32						Aş.Pelitci k	38	180
33						Yk.Pelitcik	20	94
34		Çattepe	Merkez	82	313			
35						Mehdili	16	61
36		Cemalettin	Merkez	43	130			
37		Çatpınar	Merkez	19	64			
38						Köprübaşı	29	98

39		Çorak	Merkez	35	55			
40		Çulhalı	Merkez	30	90			
41						Yusuflu	17	51
42		Çaltı	Merkez	27	87			
43		Çarşak	Merkez	73	193			
44		Dağtabaklı	Merkez	13	26			
45		Darıözü	Merkez	64	210			
46		Daylı	Merkez	72	160			
47		Dereçatı	Merkez	4	16			
48		Dodurga	Merkez	40	95			
49		Doğrul	Merkez	12	26			
50		Düzkaraağa Ç	Merkez	12	22			
51						Alaçatı	4	7
52		Edil	Merkez	30	92			
53		Ekinören	Merkez	34	84			
54		Eğlence	Merkez	54	172			
55		Engilekin	Merkez	7	23			
56		Esengazili	Merkez	19	44			
57		Esentepe				Elekkozu	7	19
58		Hamzalı	Merkez	28	81			
59		Gazidere	Merkez	40	147			
60		Gökçeagaçs akızı	Merkez	53	97			
61		Göve	Merkez	59	141			
62		Haciahmetli	Merkez	23	47			
63		Ilıca	Merkez	129	232			
64		İmamlı	Merkez	47	146			
65						Damlaca	5	16
66		Kadınlı	Merkez	34	122			
67		Karacaören	Merkez	69	207			
68		Karamusalı	Merkez	8	18			
69		Kartaloğlu	Merkez	47	162			
70		Kavacık	Merkez	15	16			
71		Kavak				Hürremşah	13	21
72		Kayaboğazı	Merkez	67	223			
73						Ahlar	15	50
74						Kırçalı	13	43
75		Kılıçlı	Merkez	26	61			
76		Killik	Merkez	8	20			
77		Kozkule	Merkez	34	37			
78		Kurtlu	Merkez	10	20			
79		Kurusaray	Merkez	30	131			
80		Kuyucakpın ar	Merkez	9	41			
81		Kuzveren	Merkez	18	80			
82		Maruf	Merkez	22	75			
83		Mahmutlu	Merkez	27	125			

84		Muratlı	Merkez	42	145			
85						By.Karaisak	9	31
86						Kç.Karaisak	7	24
87		Okcumehmetli	Merkez	24	67			
88		Osmanköy	Merkez	56	181			
89		Ömerköy	Merkez	42	129			
90		Ören	Merkez	13	25			
91		Sarıyer	Merkez	5	22			
92		Salar	Merkez	30	84			
93		Şeyhler	Merkez	26	61			
94		Şeyhli	Merkez	57	183			
95		Uzunçay	Merkez	20	65			
96		Tekke	Merkez	31	122			
97		Tırnalı	Merkez	30	75			
98		Yeşilyurt	Merkez	109	647			
99		Yaylacık				Çetmi	10	38
100		Yeşilköy	Merkez	14	46			
101		Sarıağaççayırı	Merkez	304	1291			
102	DİKMEN	Karaağaç	Merkez	18	45			
103	DURAĞAN	Alpaşalı	Merkez	19	23			
104						Edilli	30	36
105		Bayat	Merkez	10	16			
106						Akkaya	5	8
107						Aş.Bayat	15	23
108		Çampaşasakızı	Merkez	50	109			
109		Dağdelen	Merkez	17	58			
110		Gökdoğan	Merkez	25	61			
111						Kabakçılar	13	33
112		Hacıoğlan	Merkez	40	125			
113		Olukbaşı	Merkez	166	692			
114		Yeniköy	Merkez	37	405			
115		Yalnızkavak	Merkez	29	53			
116	ERFELEK	Balıfakı	Merkez	51	113			
117		Başaran				Açma	16	64
118	GERZE	Karlı	Merkez	42	104			
119		Yaykıl	Merkez	8	29			
120						Çoroğlu	50	179
121						Doroğlu	10	37
122						Demircioğlu	16	57
123						Tiryaki	15	54
124						Tekhasan	12	44
125						Çatoğlu	19	68
126						Aliyazısı	4	14
127						Kumandan	5	18

128		Belören				Alibey	37	131
129	SARAYDÜZÜ	Cumaköy	Merkez	46	215			
130		Göynükören	Merkez	32	94			
131		Tepeköy	Merkez	88	233			
132		Uluköy	Merkez	80	161			
133		Korucuk	Merkez	36	88			
134		Yalmansaray	Merkez	34	54			
135		Yenice				Şih	40	55
136	TÜRKELİ	Gencek				Çayağzı	7	45
137		Yeşiloba	Merkez	57	78			
138						Sarpıca	36	50
139		Sarmaşık				Ebe	22	62
140		Çataküney				Gergi	30	96
141		Yusuflu				Emirli	20	45
			TOPLAM	4325	13658		926	3003

SİNOP İLİ TARIM SEKTÖRÜ ENVANTER BİLGİLERİ

	PROJE (Ad.)	SAHA (Ha.)
YERÜSTÜ SULAMA	153	7637
YER ALTI SULAMA	4	440
TOPRAK MUHAFAZA	14	995
GÖLETTEN SULAMA	7	1810
ARAZİ.TOP ve T.İ.G.H.	7	2569
DRENAJ VE TOPRAK ISLAHI	4	394
KREDİ ÇALIŞMALARI	119	323
HİS.GÖLETİ	2	
TOPLAM SULANABİLEN ARAZİ		64.000 Ha.
SULANAN ARAZİ		32,327 Ha.

1. ve 2. DERECE ÖNCELİKLİ KÖYOLLARININ TANIM LİSTESİ

Sıra No	İLÇE ADI	1.DERECE YOLUN CİNSİ						2.DERECE YOLUN CİNSİ				
		ASFALT	STABİLİZE	TESVİYE	HAM YOL	BETON YOL	TOPLAM	ASFALT	STABİLİZE	TESVİYE	HAM YOL	TOPLAM
1	MERKEZ	175.063	174.615	23.177	2.787		375.642	19.901	100.839	31.788	2.500	155.028
2	AYANCIK	116.210	522.500	28.120	1.000	1.200	669.030	2.305	102.380	71.267	1.000	176.952
3	BOYABAT	140.487	448.916	86.056	6.000		681.459	6.211	93.406	98.514	0.000	198.131
4	DIKMEN	38.172	258.749	27.365	18.000		342.286	0.000	12.836	6.528	0.000	19.364
5	DURAGAN	66.123	369.358	47.327	0.000	0.683	483.491	1.832	40.106	51.593	0.000	93.531
6	ERFELEK	123.565	320.818	19.272	0.000		463.655	6.316	54.344	15.135	0.000	75.795
7	GERZE	92.610	390.636	67.130	6.463		556.839	0.000	40.202	47.402	5.000	92.604
8	SARA YDÜZÜ	22.163	86.789	12.101	4.000		125.053	1.769	25.167	1.990	0.000	28.926
9	TÜRKELİ	91.686	156.981	0.000	0.811		249.478	1.806	48.973	36.057	2.500	89.336
GENEL TOPLAM		866.079	2729.362	310.548	39.061	1.883	3946.933	40.140	518.253	360.274	11.000	929.667
		MERKEZ	AYANCIK	BOYABAT	DIKMEN	DURAGAN	ERFELEK	GERZE	SARAY DÜZÜ	TÜRKELİ	TOPLAM	
	ASFALT	194.964	118.515	146.698	38.172	67.955	129.881	92.610	23.932	93.492	906.219	
	STABİLİZE	275.454	624.880	542.322	271.585	409.464	375.162	430.838	111.956	205.954	3,247.615	
	TESVİYE	54.965	99.387	184.570	33.893	98.920	34.407	114.532	14.091	36.057	670.822	
	HAM YOL	5.287	2.000	6.000	18.000	0.000	0.000	11.463	4.000	3.311	50.061	
	BETON YOL		1.200			0.683					1.883	
	TOPLAM	530.670	845.982	879.590	361.650	577.022	539.450	649.443	153.979	338.814	4,876.600	

8-SİNOP İL ÖZEL İDARE BÜTÇELERİ:

2007 Yılı Bütçesi.....7.280.000.00.-TL.

2008 Yılı Bütçesi.....9.500.000,00.- TL.

2009 Yılı Bütçesi.....11.500.000,00.- TL.

9-Karar Alma Süreci :

İl Genel Meclisi, İl Özel İdaresinin karar organı, İl Encümeni, danışma ve alt karar organı, Vali ise yürütme organı ve İl Özel İdaresinin başıdır.

10-Personel Yapısı ve Dağılım Cetveli :

BİRİM MÜDÜRLÜĞÜ	MEMUR				TOPLAM	DAİMİ		GEÇİCİ	TOPLAM	TOPLAM
	G.İ.H.	T.H.	Y.H.	S.M.		MÜLKÖYHİZ	ÖZEL İDARE			
					MEMUR	İŞÇİ	İŞÇİ	İŞÇİ		
İNSAN KAYNAKLARI VE EĞİTİM MÜD.	7	-	3	-	10	30	11	-	41	51
MALİ HİZMETLER MÜDÜRÜ	7	-	1	-	8	2	1	-	3	11
DESTEK HİZMETLERİ MÜDÜRÜ	2	3	4	-	9	24	1	-	25	34
YOL VE ULAŞIM HİZMETLERİ MÜD.	-	5	-	2	7	137	4	30	171	178
PLAN PROJE YAT. VE İNŞAAT MÜD.	-	6	-	-	6	29	-	-	29	35
İŞLETME MÜDÜRLÜĞÜ	-	6	-	-	6	72	-	-	72	78
YAZI İŞLERİ MÜDÜRLÜĞÜ	5	-	1	-	6	2	-	-	2	8
İMAR VE KENTSEL İYİLEŞ. MÜD.	4	7	-	-	11	2	2	-	4	15
BİLGİ İŞLEM MÜDÜRLÜĞÜ	-	-	-	1	1	-	-	-	-	1
HUKUK MÜŞAVİRLİĞİ	-	-	-	1	1	-	-	-	-	1
DİĞER MÜDÜR PERSONEL	3	-	-	-	3	-	-	-	-	3
AYANCIK	1	-	-	-	1	-	-	-	-	1
BOYABAT	2	-	1	-	3	-	-	-	-	3
DİKMEN	1	-	-	-	1	-	-	-	-	1
DURAĞAN	1	-	1	-	2	-	-	-	-	2
ERFELEK	2	-	1	-	3	-	-	-	-	3
GERZE	1	-	1	-	2	-	-	1	1	3
SARAYDÜZÜ	1	-	1	-	2	-	-	-	-	2
TÜRKELİ	1	-	-	-	1	-	-	-	-	1
TOPLAM	38	27	14	4	83	298	19	31	348	431

11-İl özel idaresinin gelirleri şunlardır:

- a) Kanunlarla gösterilen il özel idaresi vergi, resim, harç ve katılma payları.
- b) Genel bütçe vergi gelirlerinden ayrılan paylar.
- c) Genel ve özel bütçeli idarelerden yapılacak ödemeler.
- d) Taşınır ve taşınmaz malların kira, satış ve başka suretle değerlendirilmesinden elde edilecek gelirler.
- e) İl genel meclisi tarafından belirlenecek tarifelere göre tahsil edilecek hizmet karşılığı ücretler.
- f) Faiz ve ceza gelirleri.
- g) Bağışlar.
- h) Her türlü girişim, iştirak ve faaliyetler karşılığı sağlanacak gelirler.
- i) Diğer gelirler.

12-İl özel idaresinin giderleri şunlardır:

- a) İl özel idaresi binaları, tesisleri ile araç ve malzemelerinin temini, yapımı, bakımı ve onarımı için yapılan giderler.
- b) İl özel idaresinin personeline ve seçilmiş organlarının üyelerine ödenen maaş, ücret, ödenek, huzur hakkı, yolluklar, hizmete ilişkin eğitim harcamaları ile diğer giderler.
- c) Her türlü alt yapı, yapım, onarım ve bakım giderleri.
- d) Vergi, resim, harç, katılma payı, hizmet karşılığı alınacak ücretler ve diğer gelirlerin takip ve tahsili için yapılacak giderler.
- e) İl genel meclisince belirlenecek ilkeler çerçevesinde köylere veya köylerin aralarında kurdukları birliklere yapılacak yardımlar.
- f) İl özel idaresinin kuruluşuna katıldığı şirket, kuruluş ve birliklerle ilgili ortaklık payı, üyelik aidatı giderleri.
- g) Faiz, borçlanmaya ilişkin diğer ödemeler ve sigorta giderleri.
- h) Yoksul, muhtaç ve kimsesizler ile özürülere yapılacak sosyal hizmet ve yardımlar.
- i) Dava takip ve icra giderleri.
- j) Temsil, tören, ağırlama ve tanıtım giderleri.
- k) Avukatlık, danışmanlık ve denetim hizmetleri karşılığı yapılacak ödemeler.
- l) Yurt içi ve yurt dışı kamu ve özel kesim ile sivil toplum örgütleriyle birlikte yapılan ortak hizmetler ve diğer proje giderleri.
- m) Sosyokültürel ve bilimsel etkinlikler için yapılan giderler.
- n) Özel idare hizmetleriyle ilgili olarak yapılan kamuoyu yoklaması ve araştırması giderleri.
- o) Doğal afet giderleri.
- p) Kanunla verilen görevler ve hizmetlerin yürütülmesi için yapılan diğer giderler.

Diğer finansman imkanları, 5302 Sayılı Kanunun Üçüncü Bölümünde "Borçlanma ve İktisadi Girişimler" başlığı ile yer almıştır.

Borçlanma

İl özel idaresi, görev ve hizmetlerinin gerektirdiği giderleri karşılamak amacıyla belirtilen usul ve esaslara göre borçlanma yapabilir ve tahvil ihraç edebilir:

1) Şirket kurulması:

İl özel idaresi kendisine verilen görev ve hizmet alanlarında, ilgili mevzuatta belirtilen usullere göre sermaye şirketleri kurabilir.

2) İşletme tesisi:

İl özel idaresi, özel gelir ve gideri bulunan hizmetlerini İçişleri Bakanlığının izniyle bütçe içi işletme kurarak yapabilir. Bu işletmeler il özel idaresinin tâbi olduğu usule göre denetlenir, hükmü yer almıştır.

2) Üyesi Bulduğumuz Teşekküller:

Vilayetler Hizmet Birliği, Orta Karadeniz Kalkınma Birliği, Sinop Organize Sanayi Bölgesi, Boyabat Organize Sanayi Bölgesi, Avrupa'nın Denize Kıyısı Bulunan Şehirler Konferansı (CPMR), Sinop-Çankırı-Kastamonu Kalkınma Ajansı Birliği.

13-Faaliyetleri İzleme - Değerlendirme ve Raporlama Sistemi:

5302 Sayılı İl Özel İdaresi Kanununun 39.maddesinde il özel idarelerinin faaliyetleri ile ilgili şu ifadeler yer almıştır:

"Vali, Kamu Malî Yönetimi ve Kontrol Kanununun 41 inci maddesinin dördüncü fıkrasında belirtilen biçimde; stratejik plân ve performans hedeflerine göre yürütülen faaliyetleri, belirlenmiş performans ölçütlerine göre hedef ve gerçekleşme durumu ile meydana gelen sapmaların nedenlerini açıklayan faaliyet raporunu hazırlar. Faaliyet raporu mart ayı toplantısında vali veya genel sekreter tarafından meclise sunulur. Raporun bir örneği İçişleri Bakanlığına gönderilir ve kamuoyuna da açıklanır" denilmektedir.

B-DİS ÇEVRE ANALİZİ:

1-TARİH-KRONOLOJİ:

M.Ö. 2200-2000	Akaların Sinop'a gelişleri, ilk kurucuları sanılıyor.
M.Ö. 1330	Gaskaların Sinop ve çevresine egemen oluşları
M.Ö. 1800	Sinop 'un bir ara Hititlerin faydalandığı bir iskan yeri oluşu
M.Ö. 1344-1180	Sinop 'un zaman zaman Hitit kontrolüne girişleri.
M.Ö. 1200-1180	Hititlerin tarihten silinişi
M.Ö. 1117-1090	Asurluların Karadeniz 'e çıkışları, Sinop 'la ilgilendikleri sanılır.
M.Ö. 676	Sinop 'a Friglerin egemen oluşları.>
M.Ö. 676	Frig kralı Midas 'ın Kimmerlere yenilişi ve kendisini öldürmesi
M.Ö. 700-676	Kimmerlerin Sinop 'u başkent yapmaları
M.Ö. 650	Kimmerlerin tarihten silinmesi
M.Ö. 690	Sinop 'un Milletlerin kolonisi haline gelişi
M.Ö. 656-546	Sinop 'un Karadeniz 'de Lidya 'nın en önemli bir ticaret limanı oluşu
M.Ö. 480	Sinop 'un bağımsızlığı ve ilk kez para bastırması
M.Ö. 169-120	Sinop 'un Pontus krallığı başkenti oluşu.
M.Ö. 70	Sinop 'un Romalılar eline geçmesi
M.S. 1105	Boyabat ve Durağan 'ın Danişmentler 'in eline geçmesi
M.S. 1204	Sinop 'un Trabzon Rum İmparatorluğu 'na bağlanması
M.S. 1214	Sinop 'un ilk kez Selçukluların eline geçmesi
M.S. 1261	Trabzon Rum İmparatorluğu 'nun Sinop 'u geri alması
M.S. 1263	Selçuklu ordusu ile Pervane M. Süleyman'ın Sinop'u Trabzon Rum İmparatorluğundan geri alınması
M.S. 1263	Pervane M. Süleyman tarafından oğlu Mehmet 'in Sinop 'a kendisine naip atması
M.S. 1277	P. Süleyman 'ın oğlu M. Mehmet 'in babasının öldürülmesi üzerine Sinop 'ta hükümdarlığını ilan etmesi
M.S. 1322	Pervaneoğlu Gazi Çelebi 'nin Sinop 'ta ölümü ve kızının babası yerine geçmesi

M.S. 1326	Candarođlu Süleyman Paşa 'nın Sinop 'u Candarođulları Beyliđi 'ne katması
M.S. 1340	Candarođlu Süleyman Paşa 'nın ölümü
M.S. 1340	G. İbrahim 'in Candarođlu Bey'i oluşu
M.S. 1345	G. İbrahimbeyin ölümü
M.S. 1366	Celaaddin Beyazıt 'in (kötürüm) Candarođlu beyi oluşu
M.S. 1392	Celaaddin Beyazıt 'in ölümü.
M.S. 1392	Yıldırım Beyazıt 'in Kastamonu ve Gökırmak vadisini ele geçirmesi
M.S. 1402	İsfendiyar Bey 'in değerli hediyelerle Aksak Timur 'dan eski topraklarını istemesi
M.S. 1431	Padişah II. Murat 'in Candaroglu Ibrahim 'in kızı Hümma hatunla evlenmesi
M.S. 1440	İsfendiyar Bey 'in ölümü
M.S. 1440	T. İbrahim 'in Candarođlu Bey 'i oluşu
M.S. 1443	T. İbrahimin ölümü
M.S. 1443	K. İsmail 'in Candarođulları Bey 'i oluşu
M.S. 1459	K. İsmail 'in Kastamonu 'dan Sinop 'a kaçması
M.S. 1459	Fatih Sultan Mehmet 'in Kastamonu 'ya gelişi
M.S. 1459	Kızıl Ahmet Bey 'in Candarođulları Bey 'i oluşu
M.S. 1461	Candarođulları Beyliđi 'nin kaldırılması ve topraklarının Osmanlı Ülkesine katılması
M.S. 1461	Sancak olan Kastamonu 'ya Sinop, Ayancık (İstifan), Boyabat, Durađan ve Gerze kadılıklarının bağlanması
M.S. 1844	Sinop 'un Kastamonu 'ya bağli sancak oluşu
M.S. 1853	Rus donanmasının Osmanlı donanmasını Sinop 'ta yakması
M.S. 1919	Atatürk 'ün Samsun 'a geçerken Sinop limanına uğraması
M.S. 1920	Sinop 'un bağımsız sancak oluşu
M.S. 1928	15 Eylül 1928 tarihinde Atatürk 'ün ilk alfabe dersini Sinop'ta vermesi.

2-JEOPOLİTİK KONUM:

Sinop, Anadolu'nun kuzey yönünde uç noktası olan İnce Burun- Boztepe Burnu berzahında Kale-Şehir olarak kurulmuş doğal bir liman durumundadır. Tarih boyunca kale dışına pek taşmayan şehrin dış limanı fırtınalara açık olduğu halde, iç limanı rüzgârlarca kapalı konumuyla ve sakin deniziyle Güney Karadeniz'in en önemli limanıydı.

Tarih boyunca bu iç limanda, işlek bir ticaret ve tersane faaliyetleri yürütülmüştür. Sinop, Anadolu ile Kırım Yarımadası arasında deniz ticaretinde önemli bir rol oynamıştır. Kırım Yarımadası ile Sinop Yarımadası arasındaki mesafe açık ve müsait havalarda tam ortada bulunduğu zaman her iki tarafı da görebilme imkanı sağlar. Denizciler karayı kaybetmeden karşıdan karşıya Karadeniz'i geçebilirler. (Denizde görülen uzaklık, 144.4 Km.dir. Kırım- Sinop arası 280 Km.dir).

Antikçağdan beri parlak ve yoğun bir ticari ve Kültürel yaşantıya sahip olan Sinop, bu niteliğini Bizans, Selçuklu, Candarođlu ve Osmanlı yönetimlerinde de sürdürmüş, ayrıca kale ve tersanesiyle bölgenin en önemli askeri üslerinden biri olmuştur. Bu durumunu Sinop Baskını'ndan (Ruslar-1853) sonra kaybetmeye başlamıştır.

3-COĞRAFİ KONUMU:

Sinop, Karadeniz kıyı şeridinin kuzeye doğru en çok sivrilerek uzanmış bulunan Boztepe Burnu ve Yarımadası üzerinde kurulmuştur. 41o 12' ve 42o 06' kuzey enlemleri ile 34o 14' ve 35o 26' doğu boylamları arasında yer alır.

İlin yüzölçümü 5862 km² olup il bu yüz ölçümünle %0.8'ini kaplar. Batısı Kastamonu, güneyi Çorum, güneydoğusu Samsun illeri, kuzeyi ise Karadeniz ile çevrilidir. 475 km. uzunluğundaki sınırlarının 300 km.si kara, 175 km.si ise deniz kıyısıdır.

Dağlar denize paralel olarak uzanmış olup, kuzeybatıda yükselen dağlar Merkez İlçe sahillerine 9-10 km yaklaştıkça alçalır ve sahil ovaları meydana getirir. En yüksek tepeler Ayancık'ta Çangal (1.605 m.) ve Boyabat'ta Dranaz (1.345 m.)dir.

Boyabat- Durağan yöresindeki Kızılırmak vadisi dışında önemli vadi yoktur. Sinop ve Boyabat düzlükleri en önemli ova benzeri yerlerdir.

Önemli akarsulardan Gökırmak Boyabat ovasını sulayıp Kızılırmak'a karışır. Çatalzeytin, Ayancık, Karasu, Kanlıçay (Güzelceçay) ve Kabalı çayları Karadeniz'e dökülür.

Şehrin biri kuzeybatısında, biri güneydoğusunda olmak üzere iki limanı vardır. Esas limanı, güneydoğudaki koyda bulunur. Kuzeybatısındaki Akliman ve Hamsaroz Koyu eski devirlerin barınak yerlerindedir.

İlçeleri : Merkez, Ayancık, Boyabat, Dikmen, Duragan, Erfelek, Gerze, Türkeli ve Saraydüzü'dür.

4-NÜFUS YAPISI:

Adrese Dayalı Nüfus Kayıt Sistemi verilerine göre Sinop'un genel nüfusunun 198 bin 412 olduğu, bunun 97 bin 32'sinin erkek, 101 bin 380'inin de kadın olduğu belirtildi. Şehirde yaşayan erkek sayısının 48 bin 671 olduğu şehirde, 51 bin 201 kadın yaşadığı belirtildi. Köylerde yaşayan erkek sayısının 48 bin 361, kadın sayısının ise 50 bin 179.

5-İKLİM:

Sinop İli Doğu ve Batı Karadeniz iklim özelliklerinin iç içe geçtiği bir yörededir. İlde mevsimler arası sıcaklık farkları pek büyük değildir. İlde, yıl boyunca esen sürekli rüzgârlar, etkili olmaktadır. Yazın birkaç gün dışında, bütün yıl nemli ve yağışlı geçer. Sinop'un kuzey kesiminde Karadeniz iklim tipi egemendir. İlin güney kesimlerinde ise kıyıya koşut olarak uzanan dağlar nedeniyle, Karadeniz ikliminin etkisi giderek azalmaktadır. Bu bölgede yağışlar azalır, sıcaklık düşer, bozkır ikliminin etkileri görülmeye başlar.

İlimizde başlıca iki iklim karakteri hakimdir. Sahil kuşağında yer alan Merkez, Dikmen, Gerze, Erfelek, Ayancık ve Türkeli ilçelerinde iklim mutedildir. Yılın her mevsiminde yağış görülür. Dağların kıyıya paralel olması nedeniyle deniz iklimi içerlere pek giremez. Bu nedenle Boyabat, Durağan ve Saraydüzü İlçelerinde Karadeniz iklimi ile İç Anadolu'nun karasal iklimi arasında bir geçit bölgesi iklimi hakimdir.

Sahil şeridinde ortalama yağış miktarı 679- 1077 mm. , yağışlı gün sayısı 97- 128 gün arasındadır. En yüksek sıcaklık 35 derece, en düşük sıcaklık -8,4 derecedir.

İç kesimlerde ise ortalama yağış 388- 473 mm., yağışlı gün sayısı 66- 87 gün arasındadır. En yüksek sıcaklık 41 derece- en düşük sıcaklık -10,5 derecedir. **Sıcaklık** : Merkez İlçe'de kış ve yaz ayları arasında sıcaklık ortalamaları açısından çok büyük fark yoktur. Kışın 7o C dolayında olan sıcaklık ortalaması, yazın 20o C'ye yükselir.

Merkez İlçe'de yıllık sıcaklık ortalaması 14o C'dir. Bu değer Ayancık'ta da 14o C. Boyabat'ta ise 13,4o C.'dir. Yıllık sıcaklık ortalaması komşu il merkezlerinden Samsun'da 14,4o C, Çorum'da 10.9o C ve Kastamonu'da 9.8o C'dir.

Meteorolojik İstatistik Veriler	
Ortalama Sıcaklık	14 C
En Yüksek Sıcaklık Ortalaması	17.2 C
En Düşük Sıcaklık Ortalaması	11.3 C
Nispi Nem Ortalaması	%73.4
Ortalama Yıllık Yağış Toplamı	676 Kg.
Ortalama Yağışlı Gün Sayısı	38
1. Derece Hakim Rüzgâr Yönü	Batı, Kuzey
2. Derece Hakim Rüzgâr Yönü	Güney, Güneydoğu

6-KÜLTÜR:

Festivaller

Festival Adı	Yer	Tarih	Süre	İlk Düz.Yılı
Sinop Festivali	Sinop	Temmuz ayı	3 Gün	2005
Ayancık Festivali	Ayancık	25 - 27 Temmuz	3 Gün	1989
Karakucak Güreşleri ve Kebap Festivali	Dikmen	21 Temmuz	1 Gün	1991
Karakucak Güreşleri ve Kebap Festivali	Dikmen- Saray Köyü	11 Ağustos	1 Gün	1991
Karakucak Güreşleri Festivali	Dikmen - Kadı Köyü	29 Nisan	1 Gün	1991
Gerze Festivali	Gerze	18 - 20 Temmuz	3 Gün	1968

👉 Kurtuluş Günleri

Kutlama Adı	Yer	Tarih	Süre
Sinop'un Türklerin Eline Geçışı	Sinop	3 Ekim	1 Gün

👉 Mahallî Kutlamalar

Kutlama Adı	Yer	Tarih	Süre	İlk Düz.Yılı
Atatürk'ün Sinop'a Gelişi	Sinop	15 Eylül	1 Gün	1962
Dikmen İlçesi'nin Kuruluş Günü	Dikmen	20 Mayıs	1 Gün	1991
Saraydüzü İlçesi'nin Kuruluş Günü	Saraydüzü	20 Mayıs	1 Gün	1991

👉 Panayırlar

Panayır Adı	Yer	Tarih	Süre	İlk Düz.Yılı
Hıdırellez Bektaşğa Panayırı	Sinop-Bektaşğa Köyü	Mayıs Ayında	1 Gün	1946
Ayancık Panayırı	Ayancık	18 - 22 Eylül	4 Gün	1950
Boyabat Panayırı	Boyabat	23 Ekim	1 Hafta	1930
Dikmen Panayırı	Dikmen	13 Eylül	1 Hafta	1991
Durağan Panayırı	Durağan	Ekim Sonu Kasım Başı	1 Hafta	1955
Erfelek Panayırı	Erfelek	14 - 20 Eylül	1 Hafta	1956
Saraydüzü Panayırı	Saraydüzü	Ekim Ayı 2.Çarş.	5 Gün	1953
Türkeli Panayırı	Türkeli	30 Eylül - 2 Ekim	5 Gün	1965

👉 Şenlikler

Şenlik Adı	Yer	Tarih	Süre	İlk Düz.Yılı
Hıdırellez Kutlamaları	Sinop	6 Mayıs	1 Gün	-
Deniz Şenlikleri ve Kabotaj Bayramı	Sinop	1 Temmuz	1 Gün	1991
Hıdırellez Şenlikleri	Boyabat	6 Mayıs	1 Gün	1955
Karakucak Güreşleri	Taşmanlı Köyü	Mayısın 2. Haftası	-	-
Karakucak Güreşleri	Osmaniye Köyü	Ağustosun 1. Haftası	-	-
Yaz Şenlikleri	Türkeli	2 - 4 Ağustos	3 Gün	1995

7-TURİZM:

Sinop, Turizm açısından zengin potansiyel kaynaklara sahiptir. Doğal güzellikler ve tarihi eser yönünden oldukça zengindir. Zengin Orman örtüsü Karadeniz'deki uzun kıyısı, doğal kumsalları, yaylaları, mesire yerleri İl'in başlıca güzellikleridir. Sinop İli sürekli göç veren bir il olduğu için doğasında ve çevresinde hiç bir bozulma olmamıştır.

M.Ö. 4500yıllarından başlayarak günümüze kadar uzanan çeşitli uygarlıkların izlerini taşıyan Kaleler, kaya mezarları, kiliseler, camiler, medreseler, hamamlar, çeşmeler, tabyalar, türbeler, vb.eşsiz tarihi eserlerimiz bulunmaktadır.

Yağmur miktarının diğer illere göre az oluşu, Karadeniz insanının tatil için Sinop'u tercih sebebidir. Ayrıca; Kastamonu, Çorum, Amasya,Samsun gibi çevre illerden

Turizm amaçlı gelen kişi sayısı oldukça fazladır. İlin 175 km uzunluktaki kumsallarının 70 km'lik bölümünde, Akdeniz plajlarındaymış gibi rahat ve doğal bir şekilde denize girilebilmektedir. Son yıllarda İldeki Bakanlığımızdaki Yatırım Belgeli tesislerin bir kısmının inşaatının tamamlanarak hizmete girmesi, Sinoplu'lar tarafından ev pansiyonculuğunun benimsenerek geliştirilmesi, eğlence yeri sayısının ve kalitesinin artması İl Turizminin gelişmesine olumlu katkıda bulunmuştur. Bu konudaki yeni yatırımların teşvik edilmesi, Sinop'un Karadeniz Bölgesinde turizm patlaması yapmasını sağlayacaktır.

Sinop'taki Turistik Alanlar

Akliman Yöresi

Şehrin batısındadır. Kent merkezine 9 km.uzaklıktadır. Kilometrelerce uzunluğunda ve 15-20 metre genişliğinde bir şerit gibi uzanan kumsalı vardır. Millî Parklar Başmühendisliğince düzenlenen Akliman Piknik alanı, her türlü ihtiyaca cevap verecek niteliktedir. Piknik alanında ormanla deniz içiçedir.

Hamsilos Koyu

Yemyeşil ormanı, denizin bir nehir gibi kara içine girdiği Hamsilos Koyu ve civarı bir doğa harikasıdır. İl merkezine 11 Km. uzaklıktadır.

Akliman-Hamsilos yöresi Kültür Bakanlığı tarafından 1991 yılında 1.derecede Doğal Sit alanı ilan edilmiştir.

Mobil Ve Korucuk Köyü Mevkiileri

Sakin denizi ve tertemiz kumsalları vardır. Kültür ve Turizm Bakanlığından Belgeli tesisler restaurantlar, kamp ve karavan yerleriyle geniş bir hizmet alanı sağlamıştır. İl Turizminin en yoğun olduğu çevredir.

Sarıkum

Deniz, orman ve göl ve çöl bir aradadır. Çeşitli av hayvanları vardır. Orman Genel Müdürlüğünce Tabiatı Koruma Alanı ilan edilmiştir. İl Merkezine 21 Km.uzaklıktadır.Eko Turizm açısından değerlendirmek üzere gerekli çalışmalar devam etmektedir.

Karakum

İl Merkezine 2 Km.uzaklıktadır. Sinop Yarımadası'nı çevreleyen yol üzerindedir. Adını ince simsiyah volkanik kumundan almıştır.Kamu ve özel kişilere ait otel, tatil köyü, kafe, restaurant, bungalow tipi evler, karavan ve çadır yerleri bulunmaktadır.

Akgöl

Ayancık İlçesindedir. Yayla turizmi merkezidir. Ayancık-Boyabat asfaltının 40.km.sinden 5 km. içeridedir. Yapay gölet ve çevresi gür ormanlarla kaplıdır. Günün birlik piknik ve mesire alanı olarak kullanılmaktadır.

İnaltı Mağarası

Ayancık ilçesindedir. Akgöl'e 6 km. uzaklıktadır. İnaltı Mağarası'nın İl Turizmine kazandırılabilmesi için 1995 yılı sonunda Turizm Bakanlığı tarafından proje çalışmaları için 1.952.500.000.TL. ödenek gönderilmiştir.

2001 Yılında Mağarada öncelikle aydınlatma, Elektrik isale hattı, çevre düzenlemesi, yol çalışmaları ile ilgili projeler hazırlanmıştır. Şu ana kadar 20 milyarı Turizm Bakanlığı'ndan olmak üzere 65 milyar lira harcanarak, mağara içi aydınlatma, elektrik isale hattı, yürüyüş merdivenleri, giriş kapısı ve mağara önü çevre düzenlemesi çalışmaları tamamlanmıştır.2004 yılında 65.000 YTL ile Jeneratör,Büfe ve çevre düzenlemesi yapılmıştır. Ayancık'tan mağaraya ulaşım yolu için proje hazırlanmış ve ödenek istemiyle Turizm Bakanlığı'na gönderilmiştir. Mağara içi yürüyüş yollarının projesi hazırlanmış, gerekli yardım talebimiz Bakanlığa iletilmiştir. Mağara bu haliyle halkın ziyaretine açılmıştır.

Efelek Tatlıca Şelaleleri

İl merkezine 42 kilometre uzaklıkta, Efelek İlçesi Tatlıca Köyü sınırları içersindedir. Aynı vadi içinde art arda sıralanmış 28 irili ufaklı şelaleden oluşmuştur. Bu özelliğiyle Dünyada benzeri yoktur. Dar ve 2 km uzunlukta bir vadi içinde, şelaleler kenarında, kayın ormanları içinde yapılacak 2 saatlik yürüyüş oldukça zevkli ve heyecanlıdır. Doğal sit alanı olan bölgede trekking, piknik, gezi ve av turizmi olanakları sağlanmaktadır. Bölgede ulaşım,yeme içme, haberleşme ve kamp çalışmaları ile ilgili iyileştirme çalışmaları devam etmektedir.

Turizm Merkezleri

1-Sinop-Ayancık-Akgöl Turizm Merkezi

20 Eylül 1991 tarih ve 20997 sayılı Resmi Gazete'de yayınlanan Bakanlar Kurulu kararı ile Turizm Merkezi ilan edilmiştir. Ayancık-Boyabat asfaltının 40.Km.sinden 5 Km.içeridedir.

2-Sinop-Gerze Kozfındık-Bozarmut Yaylası Turizm Merkezi

20 Eylül 1991 tarih ve 20997 sayılı Resmi Gazete'de yayınlanan Bakanlar Kurulu kararı ile Turizm Merkezi ilan edilmiştir. Gerze İlçesine 47 km. uzaklıktadır.

3-Sinop-Türkeli-Kurugöl Turizm Merkezi

20 Eylül 1991 tarih ve 20997 sayılı Resmi Gazete'de yayınlanan Bakanlar Kurulu Kararı ile Turizm Merkezi ilan edilmiştir. Türkeli İlçesi'ne 12 Km. uzaklıktadır.

Turizm merkezleri ile ilgili olarak ilan kararı dışında hiçbir çalışma yapılmamıştır. Acilen master planlarının ve uygulama projelerinin Turizm Bakanlığı tarafından hazırlanması gerekmektedir. Bakanlıkla yapılan görüşmelerde Turizm Merkezlerinin kadastro çalışmalarının tamamlanması istenmiştir.

Tarihsel Ve Kültürel Çevre

Birçok medeniyetlerin gelip geçtiği Sinop'ta tarihi, kültürel ve arkeolojik değerlerle tabii güzellikleri bir arada görmek mümkündür.

Sinop Müzesi

Şehrin Merkezinde bulunmaktadır. Sinop kazılarında ve çevresinde bulunan eserler sergilenmektedir. Müzede Prehistorik, Herenistik, Roma, Bizans, Etnografik eserler ile Sinop çevresinde toplanmış ikonalar bulunmaktadır.

Sinop Kalesi

M.Ö.7.yy.da şehri korumak amacıyla yarımada'nın üzerinde kurulmuştur. Roma,Bizans ve Selçuklular döneminde onarılarak kullanılmıştır. Günümüzde bir bölümü hala ihtişamını korumaktadır. 2050 m. Uzunluğu, 25 m. Yüksekliği, 3 m. Genişliği ve iki ana giriş kapısı bulunmaktadır.

Balatlar Kilisesi

Roma çağında tiyatro ya da hamam olarak kullanıldığı düşünülen bu yapı, 7.yy.da Bizanslılar tarafından kilise olarak kullanılmaya başlanmıştır. İç kısmındaki fresklerin bir bölümü durmaktadır. Mülkiyeti özel şahsa ait olan yapı Kültür ve Turizm Bakanlığınca 2000 Yılında Kamulaştırılarak gerekli bahçe düzenlemesi yapılarak halkın ziyaretine açılmıştır.

Alaaddin Camii

Sinop'un fethinden hemen sonra yapılmıştır. Selçuklu dönemi eseridir. Büyük bir avlunun güneyinde yer alır. Dikdörtgen planlı olup, beş kubbelidir. Avlunun ortasında bir şadırvan, bir köşede de İsfendiyar oğulları'nın türbeleri bulunmaktadır.

Paşa Tabyası

Sinop yarımadası'nın güney doğusunda 19.yy.da Osmanlı-Rus savaşları sırasında denizden gelen tehlikeleri önlemek amacıyla yapılmıştır. Yarı ay şeklindedir. 11 top yatağı, cephanelik ve mahzenlerden oluşmaktadır. Paşa Tabyası yeme içme tesisi olarak hizmete açılmış olup İlimiz turizmine hizmet vermektedir. Diğer bir tabya da Korucuk Tabyası'dır. Bu Tabya özel şahsın mülkiyeti içindedir.

Eski Sinop Cezaevi - Eski Sinop Tersanesi

Cezaevinin bulunduğu alan Osmanlıların Karadeniz'deki en büyük tersanesiydi. Cezaevi iç kalenin içinde eski tersane alanında yapılmıştır. 1887 yılından beri cezaevi olarak kullanılmaya başlanmıştır. Etrafı yüksek kale bedenleriyle çevrilidir. Bu özelliğinden dolayı mahkumların kaçışını imkansız kılmıştır. Şu an Sinop Valiliği İl Özel İdare Müdürlüğüne tahsisli olan eski Cezaevi Müze olarak ziyarete açıktır. 2004 yılında 40 bin kişi ücretli,5 bin kişi ücretsiz ziyaret etmiş olup,40.000 YTL gelir elde edilmiştir.

Şehitlik

Sinop Müzesi bahçesinde olan şehitlik, 1853 Osmanlı-Rus Savaş'ında Sinop Limanı'nda şehit olan denizcilerimiz için yaptırılmıştır. Şehitliğin altında şehit denizcilerimizin kemikleri bulunmaktadır.2004 Yılında Sinop Valiliğince halkın dinlenmesi amacıyla bahçe düzenlemesi yapılmıştır.

Şehitler Çeşmesi

Tersane çarşısındadır. 1853 Osmanlı-Rus Savaş'ında şehit düşen denizcilerimizin ceplerinden çıkan paralarla yaptırılmıştır. Ayrıca İl genelinde çok sayıda cami, türbe, medrese, kaya mezarı vb. gibi görülmeye değer tarihi eserler mevcuttur.

Özel İdare Karakum Tatil Köyü, Gazi Orman Kampı, Belediye Yuvam Tesisleri, Güney Kamping, Akliman yöresindeki Martı Kamping, Demirkollar Kamping çadır ve karavan turizmine uygun yerlerdir. Her türlü hizmet verilmektedir.

Av Turizmi

Avcılık

İl ve ilçelerdeki ormanlık alanlarda her mevsim kurt, çakal, yaban domuzu avlanmaktadır. Yine mevsimine göre yaban ördeği, yaban kazı, çulluk, bıldırcın avlanmaktadır.

Balıkçılık

İl Merkezi ile sahil ilçeler Ayancık, Gerze ve Türkeli'de küçük ve amatör balıkçılardan başka büyük tekne, gırgır ve trolcular tarafından balıkçılık yapılmaktadır. İlde ayrıca olta balıkçılığı için uygun alanlar bulunmaktadır. Konuyla ilgili etüd çalışmaları yapılmaktadır.

8-TARIM:

Arazi Durumu : İlimizin 586.200 Ha.lık yüzölçümünün % 37,9 lik kısmını oluşturan 222.379 ha. Alan tarıma elverişli olup, 13.037 hektarlık çayır mera alanı bunun dışında tutulduğunda 112.047 hektarında tarım yapılmaktadır.

Geriye kalan tarım dışı alanların % 56 sını(329.000 Ha.) orman alanı, % 6 sını iskan ve tarıma elverişli olmayan alanlar oluşturmaktadır.

Üzerinde tarım yapılabilen 222.379 Ha. arazi genellikle orman açması olup engebeli, çok parçalı ve % 86 oranında su erozyonuna açıktır. Yörenin dağlık ve ormanlık oluşu nedeniyle dere ve ırmak kenarlarında düzlüklere rastlanır. Aşağıdaki grafikte tarım alanlarının kullanım durumu ve oranları verilmiştir.

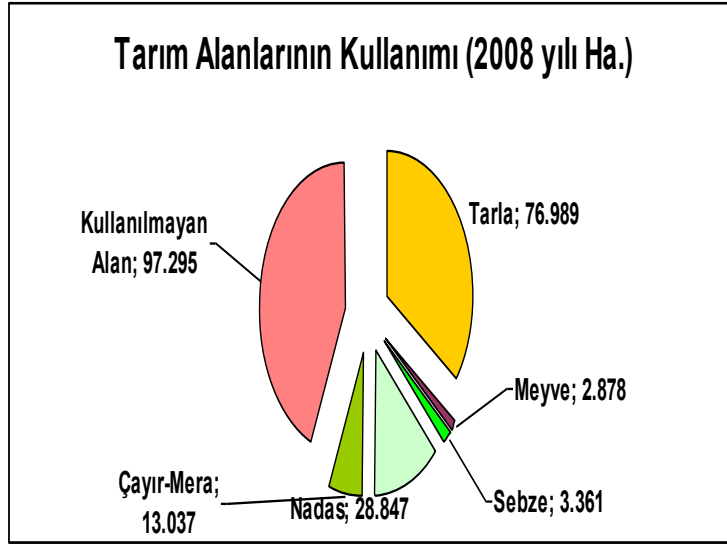

İlimizin tarımsal yönden en büyük sorunu arazilerin çok parçalı ve dağınık oluşudur. İlimizdeki 31.457 tarımsal işletmenin % 77,37'si 50 Dekarın altında araziye sahip olup, bu işletmelerden 8.167 sinin arazisi 6 ile 9 parçadan, 3.801 inin Arazisi de 10-15 parçadan oluşmaktadır

Gübre Tüketimi

İlimizde gübre tüketimi olması gerekene göre düşük seviyededir. Düşük gübre kullanımı çiftçilerin ekonomik durumları yanında sahip olunan toplam arazi miktarı, parça sayısı, ve topoğrafik yapıdan kaynaklanmaktadır.

Yetiştirilen hayvanlardan elde edilen çiftlik gübresi de hesaba katıldığında İlimizdeki toplam ekili- dikili alanların % 16'sı gübrelenebilmektedir.

2008 Yılında 1.354 ton Saf azotlu gübre, 500 ton Saf fosforlu gübre tüketilmiştir.

Sulama Durumu

İl arazilerinin engebeli ve dik oluşu, sulamaya elverişli ovaların sınırlı olması nedenleri ile sulanan alanlar çok geniş değildir. Toplam 20.248,8 Ha. Sulanan alanın 14.024 Ha'ı devlet eliyle , 6.224,8 Ha.'rı halk sulamaları şeklinde çiftçi tarafından tesis edilmiştir. Tesis yapıldığında toplam sulanabilir alan 64.482 hektardır.

Toplam ekili dikili alanın % 24'dü sulu, % 76'sı kuru tarım arazisidir.

Tarımsal Araç-Gereç Durumu

İlimizde yapılan istatistiklere göre temel ekipmanları (pulluk ve römork) ile birlikte 4.385 adet traktör vardır. Toplam 31.457 adet tarımsal işletmeden 14.751'i arazisini traktörle işlemekte olup, traktörle işlenen alan 59.341 hektardır.

Mevcut traktör sayısı toplam tarım alanlarını işleyebilecek kapasitede olup, traktörle işlenemeyen 21.009 hektar arazinin işlenememe sebebi arazi yapısından kaynaklanmaktadır. Bazı traktörler orman emvali çekiminde kullanılmak amacıyla edinilmiştir.

Tarla Ürünleri

İlimizde üretilen tarla ürünlerinden ekonomik bakımdan önemli olanları buğday, mısır, arpa, çeltik, fiğ ve yoncadır.

Yem bitkileri üretimine verilen destek İlimizde bilhassa yonca ve fiğ ot üretiminin artmasına neden olmuştur.

Tarla ürünlerinin ekiliş ve üretim miktarları aşağıda tablo halinde gösterilmiştir.

Ürün Adı	Ekiliş Alanı (Ha)	Üretim (Ton)	Ürün Adı	Ekiliş Alanı (Ha)	Üretim (Ton)
Buğday	36.210	83.166	Tütün	36	51
Arpa	5.480	9.301	Ş.Pancarı	870	25.900
Çavdar	1.053	1.298	Patates	286	4.572
Yulaf	416	561	H.Pancarı	10	351
Kaplıca	3.050	4.625	Yonca (Ot)	3.857	32.286
Mısır(Dane)	12.059	33.098	Korunga (Ot)	193	755
Çeltik	1.827	14.171	Tritikale	95	247
Bakla	49	55	Hasıl Mısır	340	5.717
Bezelye	33	41	Silaj Mısır	658	7.037
Nohut	83	66	Fiğ(Ot)	8.035	17.504
K.Fasulye	748	824			

Meyvecilik

İlimizdeki çiftçilerin % 77'sinin mülkiyetindeki toplam arazi miktarı 50 dekarın altında olduğundan faaliyet olarak tarla ürünlerinin ön plana çıkmasına sebep olmuştur. Bu nedenle İlimizde meyvecilik dağınık ve sınır ağaçlandırması şeklinde gelişmiştir. Toplu meyvecilik tesislerinin kapladığı alan 2.878 dekar olup toplam ekili- dikili alanın %3,4'ü kadardır.

İlimizde üretilen kestane dışındaki meyveler genellikle İl içinde tüketilmektedir. Kestanenin büyük bir kısmı ise İl dışına satılmaktadır.

Meyvecilikle ilgili istatistikler aşağıda tablo halinde gösterilmiştir.

Adı	Meyve Veren Ağaç Sayısı	Üretim (Ton)	Ürün Adı	Meyve Veren Ağaç Sayısı	Üretim (Ton)
Armut	102.900	3.043	Ceviz	62.220	1.666
Ayva	16.190	480	Fındık	740.560	1.862
Elma	147.210	4.344	Kestane	155.500	4.401
Muşmula	27.750	248	Dut	35.700	1.006
Erik	58.220	1.297	İncir	31.255	1.039
Kayısı	1.555	27	Kivi	700	12
Kızılcık	58.440	840	Nar	2.015	54
Kiraz	56.055	1.201	Trabzon Hurması	1.460	25
Nektarin	3.050	91	Üzüm (Ha)	5,8 (Ha)	68
Şeftali	24.000	503	Çilek (Ha)	1	9
Vişne	7.110	104			

Sebzecilik

İlimizde sebzeçilik;kavun, karpuz ve lahanada dışında genellikle aile işletmeciliği şeklinde en fazla 05-1 Dekar arazilerde yapılmakta ve bu alan içinde birden çok ürün üretilmektedir.Bu durum kaliteli tohum ve zirai mücadele gibi tarımsal

girdilerin kullanımını güçleştirmektedir. Son yıllarda biber, domates ve patlıcan ile marul gibi sebzelerin de geniş alanlara ekilmesine başlanmıştır.

Ayrıca 1993 yılından başlanarak İl Özel İdaresi veya Sosyal Yardımlaşma ve Dayanışma Vakfı gibi kaynaklardan yararlanılıp 1.100 den fazla yüksek tünel sera yaptırılıp çiftçilerimize dağıtılmış, örtü altı sebzeçiliği yaygınlaştırılmıştır.

Ürün Adı	Ekiliş Alanı (Ha)	Üretim (Ton)	Ürün Adı	Ekiliş Alanı (Ha)	Üretim (Ton)
Lahana	123	1.566	Karpuz	88	3.488
Marul	69	542	Kavun	38	1.071
İspanak	195	1.450	T. Fasulye	694	6.337
Pırasa	181	1.988	T. Bezelye	17	59
Maydanoz	10	32	T. Bakla	56	115
Kabak	65	983	T. Barbunya	233	761
Hıyar	450	7.518	Sarımsak	13	206
Patlıcan	221	2.505	Soğan	110	1.667
Bamya	10	31	Havuç	2	22
Domates	450	10.197	Turp	7	58
Biber	288	3.117	Karnabahar	3	38

Hayvancılık

İlin genel tarımsal durumunun bir parçası olarak hayvancılık da aile işletmeciliği karakterinde ve genellikle küçük üniteler şeklindedir. Ayancık, Boyabat, Erfelek ve Gerze İlçe Belediyelerinin mezbahaları dışında tamamlanmış ve ruhsat almış mezbaha yoktur. Diğerleri inşaat aşamasındadır. Et ve et ürünleri işleyen, üreten işletmeler yoktur. 3 adet küçük çapta süt işleyen işletme vardır. Dağınık yerleşimden dolayı süt toplama maliyetleri fazladır. Bu nedenle süt işleyen kuruluşların süt alım fiyatları ülke ortalamasının altındadır.

Sahil ve şehir yerleşim çevrelerinde büyükbaş, yüksek kesimlerde küçükbaş hayvan yetiştiriciliği yaygındır. Sahil kesiminde Jersey ile holstein ve simental, iç kesimlerde ise montofon, yüksek kesimlerde yerli sığır ağırlıklı olarak yetiştirilir. Ortaklar mülkiyetinde süt sığırcılığı veya damızlık sığırcılık projesi uygulanan kooperatiflerde de sığır seçiminde genellikle yukarıdaki bölgelerde sayılan ırkların olmasına dikkat edilmektedir.

Yetiştirilen koyun ırkı ise süt ve yapağı verimi az, ancak et kalitesi iyi karayaka ırkıdır. Ortaklar mülkiyetinde koyunculuk projesi uygulanan kooperatifler ile İl Özel İdaresi veya Sosyal Yardımlaşma ve Dayanışma Vakfı kaynaklarından temin edilerek yetiştiricilere dağıtılan koyunlar genellikle saf karayaka veya karayaka x sakız meleziidir.

İlimizde arıcılık büyük çapta yeni tip kovanlarla yapılmakta olup, sahil şeridinin ilkbaharda sisli ve yağışlı olması, yaz sıcaklarının geç başlaması ve gezginci arıcılığın yaygın olmaması nedenlerinden kovan başına alınan bal miktarı 17 Kg civarındadır.

2008 yılında mevcut hayvanlara 155.553 adet çeşitli aşı yapılmış, 325.434 baş hayvan taramadan geçirilmiştir. Yapılan suni tohumlama sayısı I. Tohumlama olarak 11.065 baştır.

Tablo : 9 Hayvan Varlığı

ÇEŞİDİ	ADET (BAŞ)	ÇEŞİDİ	ADET (BAŞ)
Koyun (Yerli)	55.190	Kıl Keçisi	10.536
Tiftik Keçisi	390	Sığır (Saf Kültür)	8.669
Sığır (Kültür Melezi)	41.887	Sığır (Yerli- Diğer)	29.985
Manda	1.881	At	1.630
Katır	1.198	Eşek	4.059
Arılı Kovan(Eski Usul)	272	Arılı Kovan (Yeni Usul)	22.040
Tavuk	125.350	Hindi	5.050
Ördek	965	Kaz	497

Tablo : 10 Elde edilen hayvansal ürünler

ÇEŞİDİ	MİKTARI	ÇEŞİDİ	MİKTARI
Et (Ton)	981,54	Süt (Ton)	43.956
Tavuk yumurtası (ton)	999	Bal (Kg)	245,2
Yapağı (Ton)	83,035	Kıl (Ton)	8,4

Balıkçılık

Gelişmiş av teknolojilerinin kullanılması, üreme yaşına gelmemiş balıkların avlanması ve deniz kirliliği her yıl avlanan balık miktarlarının değişmesine ve genellikle düşmesine neden olmaktadır.

İlimiz Karadeniz'in en önemli liman kentlerinden biridir. Sığ kıyılara sahip oluşu, coğrafi konumu ve Karadenizli balıkçıların avlanma sezonuna ilişkin ilk işareti aldıkları bölge olması yanında Ülkemiz balık üretiminin % 5-7 si gibi bir paya sahip olması nedeniyle su ürünleri üretimi içindeki ekonomik önemi büyüktür.

İlimizde genellikle deniz balıkçılığı hakim olup yetiştiricilikten ziyade avcılık yaygındır. 531 adet balıkçı teknesi ve bu gemilerde çalışan 2.622 balıkçı bulunmaktadır. Kaba bir hesaplama balıkçı, nakliyecisi ve işçi gibi yan sektörlerle birlikte 4-5 bin kişi geçimini balıkçılıktan sağlamaktadır.

2008 Yılı balıkçılık sezonunda 1.113 ton Hamsi, 68 ton Mezgit, 65 ton Palamut ve 160 ton İstavrit, 14 ton Kefal, 10 Ton Barbunya ,25 Ton kalkan, 71 Ton diğer balıklar ve 5,6 Ton tatlı su balığı ile 1.583 Ton Deniz Salyangozu avlanmıştır.

Kültür balıkçılığı 1991 Yılından itibaren gelişmeye başlamış olup ruhsat almış 16 işletmeden 2004 yılına kadar hiç üretim yapmayan veya işletmelerini kapatan 10 işletmenin işletme belgeleri iptal edilmiştir. 2008 Yılında faaliyette bulunan 4 işletmede 12,75 ton gökkuşuğu alabalığı üretilmiştir.

İlimizde 3.950 ton/gün kapasiteye sahip 8 adet balık unu ve yağı fabrikası mevcut olup üçü faal olmayan fabrikalardan Japonya, Güney Kore, Çin ve Tayvan 'a Deniz Salyangozu Eti İhracatı, ABD, Almanya ve Hollanda'ya ise Hamsi Balığı ihracatı yapılmaktadır.

Su ürünleri ihracatından yıllık ortalama 9 milyon Dolar döviz girdisi sağlamaktadır

9-SANAYİ VE TİCARET:

Sanayi

Sinop Kalkınmada Öncelikli iller arasındadır. Coğrafi konumu, topografyası, pazara uzaklığı, sermaye yetersizliği ve altyapının tamamlanmamış olması kalkınmasında olumsuz etkiler yaratmıştır. Sanayi Sektörü tarım, orman, toprak, su ürünleri ve diğer kaynaklara bağlı olarak gelişme göstermiştir. İldeki çeltiği değerlendiren çeltik fabrikaları ve un fabrikaları ile orman varlığı kereste ve kereste ürünlerinin hammaddelerini oluşturmaktadır. Boyabat yöresinde ise toprak sanayi oldukça yaygındır. Ayrıca konfeksiyon, kireç, metal, kimya, çivi, cam BTB fabrikaları vardır.

Sinop Organize Sanayi Bölgesinin tamamlanması durumunda Sinop'un gelişmesinde önemli ilerlemeler görülecektir.

Sinoplu olup İstanbul'a yerleşen yatırımcılar Sinop'a dönmeye başlamışlardır. Sinop'un limanı ve uluslar arası durumda bulunan havaalanı yolcu ve yük taşımacılığına elverişlidir. Ayrıca diğer illerle olan karayolu bağlantılarının standartları iyileştirilmektedir. İhalesi yapılan yolların tamamlanması durumunda ticarete canlılık beklenmektedir.

Sinop Karadeniz'de Bağımsız Devletler Topluluğuna en yakın deniz mesafesindedir. İlimiz Türkiye'nin modern, sakin ve olaysız illerinden bir tanesidir.

Tabii güzelliği yanında çevreyi kirletmeyen sanayisi ile de Turizm ve Sanayide ilerleme yolundadır. Yatırımcıları Sinop" yatırım yapmaya davet ediyoruz

İlimizde Gerçekleştirebilecek Yatırım Konuları

- 1- ORMAN ÜRÜNLERİ : Sinop orman bakımından oldukça zengin bir konumdadır. Bu nedenle; parke, kereste, kontrplak, kapı ve pencere imalatı daha genişletilerek il genelinde yaygınlaştırılmalıdır.
- 2- TEKSTİL SEKTÖRÜ : Her ne kadar son zamanlarda tekstil üzerine birkaç yatırım olsa da bu sektör Sinop'ta konfeksiyon dalında yaygınlaştırılmalıdır. Ayrıca Ayancık İlçesine özgü keten dokumacılığı, Boyabat yöresine özgü çember (başörtü) üretimi genişletilebilir.
- 3- PLASTİK SANAYİ : Plastik sektörün de, a) Muhtelif plastik b) Plastik inşaat malzemeleri olarak üretim yapılabilir.
- 4- CAM EŞYA ÜRETİMİ : Mevcut Şişecam fabrikası halen kapalı durumdadır. Bu sektörün Sinop'ta yaygınlaştırılmalıdır.
- 5- KOTRACILIK : Sinop'ta el yapımı kotracılık teşvik edilerek yaygınlaştırılmalıdır.
- 6- TARIM SEKTÖRÜ : Sinop'ta seracılığın ön plana çıkarılmasıyla tarıma dayalı bulunan bölgelerde üretimin yaygınlaştırılmasına ön ayak olacaktır. Sinop'un iklimi bu sektöre müsaittir.
- 7- MERMER SANAYİ : Boyabat ilçesinde mermer sanayi potansiyeli yüksek seviyededir. Mermer sanayi teşvik edilerek gerçekleştirilmelidir.

Yatırımlar

Ülke ekonomisinin genel istikrarı ve sektörlere verilen öncelikler doğrultusunda İlimizde kamu yatırımlarına gerekli ağırlık verilmiştir. Toplumun refahı, yaşama seviyesini yükseltmek amacıyla İlimizde 1998 yılında da altyapı yatırımlarına büyük hız verilmiş, özellikle Elektrifikasyon, yol, su, PTT, Bayındırlık yatırımlarında büyük atılımlar yapılmıştır.

10-SAĞLIK:Sağlık Kurum ve Kuruluşları

İLÇELER	SAĞLIK GRU BAŞKANLI ĞI	DEVLET HASTAN ESİ	112 A.S.H. İSTASYO NU	TOPLUM SAĞLIĞI MERKEZİ	SAĞLIK EVİ	AÇSAP MERKEZİ	VEREM SAVAŞ DİSPA NSERİ	HALK SAĞLIĞI MERKEZİ	AİLE SAĞLIĞI MERKEZİ	AİLE SAĞLIĞI BİRİMİ	AİLE HEKİML İĞİ
MERKEZ	-	1	3	1	5	1	1	1	4	4	15
AYANCIK	1	1	1	1	6	-	-	-	1	1	6
BOYABAT	1	1	1	1	8	-	1	-	2	2	11
DİKMEN	1	-	1	1	3	-	-	-	1	-	2
DURAĞAN	1	1	1	1	10	-	-	-	2	-	7
ERFELEK	1	-	1	1	5	-	-	-	1	-	3
GERZE	1	1	1	1	8	-	-	-	1	-	6
SARAYDÜZÜ	1	-	1	1	2	-	-	-	-	1	1
TÜRKELİ	1	1	1	1	5	-	-	-	1	1	4
TOPLAM	8	6	11	9	52	1	2	1	13	9	55

Sağlık Kurum Ve Kuruluşlarının Bina, Araç Ve Personel DurumuYataklı Tedavi Kurumları toplam 605 yatak kapasitesi ile hizmet vermektedir. 335 kişiye 1 hasta yatağı düşmektedir. BİRİNCİ BASAMAK SAĞLIK HİZMETLERİ: İlimiz 15 ağustos 2007 tarihinde Aile hekimliğine geçmiş olup, 55 Aile hekimi, 9 toplum Sağlığı

Merkezi, 2 Verem Savaş Dispanseri,AÇS-AP Merkezi, Halk Sağlığı Laboratuvarı ve Ağız Diş Sağlığı Merkeziyle hizmet vermektedir.Müdürlüğüne bağlı kurum ve kuruluşlarda 14 binek oto , 44 ambulans 1 Kamyonet, 1 Minibüs olmak üzere toplam 60 araç bulunmaktadır.

ARAÇ DAĞILIMLARI (2009 OCAK –HAZİRAN)

İL	KURUM	AMBULAN S	BİNEK OTO	MİNİBÜS	KAMYONET
SİNOP	SAĞLIK MÜDÜRLÜĞÜ	2	7	-	1
	TOPLUM SAĞLIĞI MERKEZLERİ	13	6	1	-
	112 ACİLLER	12	-	-	-
	HASTANELER	17	14	1	1
TOPLAM		44	14	1	1

İlimiz sağlık kurum ve kuruluşlarında 81 uzman, 106 pratisyen tabip, 22 diş tabibi, 21 Anestezi teknisyeni, 299 Hemşire, 180 Ebe,30 çevre sağlığı teknisyeni,11 diş Teknisyeni 40 İlk Acil Yardım Teknisyeni,69 laboratuar Teknisyeni,3 Odyometri Teknisyeni,1 Patoloji teknisyeni,47 Röntgen Teknisyeni,76 Toplum Sağlığı Teknisyeni,25 Tıbbi Sekreter,380 Diğer olmak üzere TOPLAM 1391 kişi görev yapmaktadır.

GENELİ PERSONEL DURUMU

UNVAN	2009 OCAK-AĞUSTOS
UZMAN	81
PRATİSYEN	106
DİŞ TABİBİ	22
HEMŞİRE	299
EBE	180
ANESTEZİ TEKNİSYENİ	21
ÇEVRE SAĞLIĞI TEKNİSYENİ	30
DİŞ TEKNİSYENİ	11
İLK ACİL YARDIM TEKNİSYENİ	40
LABORATUVAR TEKNİSYENİ	69
ODYOMETRİ TEKNİSYENİ	3
PATOLOJİ TEKNİSYENİ	1
RÖNTGEN TEKNİSYENİ	47
TOPLUM SAĞLIĞI TEKNİSYENİ	76
TIBBİ SEKRETER	25
DİĞER	380
TOPLAM	1391

SİNOP İLİ SAĞLIK PERSONELİNİN DAĞILIMI

SAĞLIK KURUMU	UZMAN HEKİM	PRATİSYEN	DİŞ HEKİM İ	HEMŞİRE	EBE	DİĞER	TOPLAM
ATATÜRK D.H	57	10		108	33	203	411
AYANCIK D.H.	3	4	2	19	10	51	89
BOYABAT D.H.	14	5	4	44	10	113	190
GERZE D.H.	2	5	2	10	12	35	66
DURAĞAN D.H.	3	4	1	16	4	44	72
TÜRKEİ D.H.	1	2	1	13	6	29	52
AĞIZ DİŞ SAĞ.MERK	-	-	11	10	-	14	35
SAĞLIK MÜD.	1	5	-	8	25	75	114
112 ACİL YARD.İST	-	4	-	8	3	19	34
1.BASAMAK	-	67	1	63	77	120	328
TOPLAM	81	106	22	299	180	702	1391

Yataklı Tedavi Kurumlarında Verilen Sağlık Hizmetleri;

Ağız ve Diş Sağlığı Çalışmaları : Ağız Diş sağlığı çalışmalarını Sinop Ağız ve Diş Sağlığı Merkezi (16.03.2009 tarihinde hizmete açılmıştır.), Ayancık Devlet Hastanesi

,Boyabat Devlet Hastanesi,Durağan Devlet Hastanesi ,Gerze devlet Hastanesi ve Türkeli Devlet Hastanesinde 22 Diş tabibi, 11 Diş teknisyeni tarafından yürütülmektedir.

AĞIZ VE DİŞ SAĞLIĞI ÇALIŞMALARI

İşlem	2008	2009 6 Aylık
Toplam Protokol	51712	32.434
Cerrahi	132420	14.974
Tedavi	7769	7.503
Protez	3416	8.652
Periodontoloji	14574	3505
Pedontoloji	6516	2941
Ortodonti	803	0
Röntgen	271	2887
Toplam Sevk	5395	2967

Ketem:14.04.2009 tarihinde Sinop Atatürk Devlet Hastanesi bünyesinde KETEM (Kanser Erken Teşhis ve Tarama merkezi) açılmıştır.Kanser konulu eğitimler düzenlenmektedir.Laboratuvar Çalışmaları : Laboratuvar hizmetleri Sinop Atatürk Devlet Hastanesi, Ayancık Devlet Hastanesi, Boyabat 75.Yıl Devlet Hastanesi, Durağan Devlet Hastanesi , Gerze Devlet Hastanesi, Türkeli Devlet Hastanesinde yürütülmekte olup bu birimlerde 69 Laboratuvar Teknisyeni, 47 Röntgen Teknisyeni görev yapmaktadır.

Diyaliz Çalışmaları : İlimizde Atatürk Devlet Hastanesi'nde 10, Ayancık Devlet Hastanesi'nde 8, Boyabat Devlet Hastanesi'nde 12,Durağan Devlet Hastanesinde 6,Türkeli Devlet Hastanesinde 5,Özel Diyaliz merkezinde 20 olmak üzere toplam 61 makinalık diyaliz ünitesi bulunmaktadır. 2009 (Ocak-Haziran) yılında 173 hastaya toplam 1952 seans diyaliz uygulanmıştır.

DİYALİZ ÇALIŞMALARI (2009 OCAK – HAZİRAN)

KURUMLAR	Diyaliz Merkezi Sayısı	CİHAZ SAYISI	TED.OLAN HASTA SAYISI	AYLIK TOPLAM SEANS	UZMAN DOKTOR	PRATİSYEN DOKTOR	HEMŞİRE
SAĞLIK BAKANLIĞI	5	41	75	830	4	3	19
ÖZEL	1	20	98	1122	1 (part-time)	1	9
TOPLAM	6	61	173	1952	4	4	28

Koroner Bakım Üniteleri : Atatürk Devlet Hastanesinde 8 , Boyabat Devlet Hastanesinde 4 yataklı Koroner Bakım Ünitesi bulunmaktadır.

112 Acil Sistemi

İlimizde acil durumlarda hemen müdahale edebilecek araç, teçhizat ve personele sahip 112 Hızır Acil sistemi, kesintisiz olarak 24 saat hizmet vermektedir.

Yeşil Kart Uygulamaları

İlimizde 2009 Ocak-Haziran döneminde yeşil kart almak için yeni başvuru sayısı 2308 yeşil kart alan kişi sayısı 2259 yeşil kart sahibi olup ölen kişi sayısı 117, yeşil kartı iptal ettiren kişi sayısı 1182 toplam yeşil kartlı kişi sayısı 42430 dur.

Koruyucu Sağlık Hizmetleri

Nüfusun % 37'i kırsal bölgede, % 63' ü kentsel bölgede yaşamaktadır. Toplam nüfusun %29,52'ünü oluşturan 5 yaş altı çocuk nüfusu ve 15 -49 yaş kadın nüfusu koruyucu sağlık hizmetleri açısından özel bir önem ve önceliğe sahiptir.

Ana-Çocuk Sağlığı Ve Aile Planlaması Hizmetleri

Bu gruptaki yürütülen başlıca hizmetler, 15-49 yaş grubundaki kadınların yılda 2 kez izlenmesi , gebelerin gebeliklerinin ilk aylarında tespit edilerek gebelikleri boyunca izlenmesi, doğumların sağlıklı koşullarda yapılmasının sağlanması, doğumdan itibaren çocukların izlenerek büyüme ve gelişmelerinin takip edilmesi , mevcut veya ortaya çıkabilecek sağlık sorunlarının erken tanı ve tedavilerinin sağlanması, çocukluk döneminde en çok görülen ve en çok ölüme neden olan hastalıkların azaltılması ve bu hastalıklara bağlı ölümlerin önlenmesi, aşı ile korunulabilir hastalıklara karşı bütün çocukların bağışıklanması ve etkin aile planlaması yöntemi kullanımının artırılarak istenmeyen gebeliklerin önlenmesidir. Ana Sağlığı Çalışmaları : 2009 (ocak-haziran) yılında 1088 gebe tespit edilmiş ve her gebe ortalama 4,9 kez izlenmiş, gebelerin %89' i tetanoza karşı bağışıklanmıştır. 2009 (Ocak-Haziran) yılında 1015 doğum tespit edilmiş, doğumların %96,6' i hastanede, %0,29'i sağlık ocağında veya evde sağlık personeli yardımı ile, %3,25' sı sağlık personeli yardımı olmadan gerçekleşmiştir. Çocuk Sağlığı Çalışmaları : İlimizde 2009 (Ocak- Haziran) yılı sonuçlarına göre; 0 yaş grubu 2143 bebek, 1-4 yaş grubu 8173 çocuk bulunmaktadır. Bu gruba sunulan hizmetler içinde 0 yaş grubu bebekler bir yaşına kadar ortalama 8 kez, 1-4 yaş grubu çocuklar yılda ortalama 1,8 kez izlenmiştir.

Bebek Ölümleri :2009 yılı (Ocak-Haziran)Ölen Bebek Sayıları

İLÇE	ÖLEN BEBEK SAYISI
Merkez	2
Ayancık	1
Boyabat	5
Dikmen	
Durağan	9
Erfelek	1
Türkeli	1
Saraydüzü	2
Gerze	1
TOPLAM	22

İyot Yetersizliği Hastalıkları : Önemli bir halk sağlığı sorunu olan iyot yetersizliğine bağlı guatr ilimizde özellikle Durağan İlçesi kırsal bölgelerinde yaygın olarak görülmektedir. İyot yetersizliğinin eliminasyonunu amaçlayan çalışmalara 1999 yılından itibaren ağırlık verilmeye başlanmış, bu konu ile ilgili personel eğitimleri tamamlanmıştır. İyotlu tuz kullanımının yaygınlaştırılması amacıyla halk eğitimlerine devam edilmektedir.

Bebek Dostu Hastane uygulaması: Temel amacı hastane doğumlarını da içine alacak şekilde anneleri doğum öncesi dönemden hazırlayarak doğumdan hemen sonra emzirmeye başlanması ve hastaneden ayrıldıktan sonra da sağlık personeli izlemleri ile emzirmeyi sürdürmeleri konusunda desteklemenin sağlanması olan bebek Dostu Hastane Uygulaması kapsamında Sinop Atatürk Devlet Hastanesi, Ayancık Devlet Hastanesi ve Boyabat 75 Yıl Devlet Hastanesi "Bebek Dostu Hastane" ünvanını almıştır.

Aile Planlaması Çalışmaları : İlimizde AP çalışmaları 55 Aile hekimi tarafından yürütülmektedir. Aile planlaması hizmetleri konusunda halk eğitimi çalışmalarına ağırlık verilmesi , hizmetin yaygınlaştırılması ve sürekliliğinin sağlanmasına çalışılmaktadır.

2009 YILI (OCAK-HAZİRAN)AİLE PLANLAMASI

AP ÇALIŞMALARI	2006 YILI	2007 YILI	2008 YILI	2009 YILI
Etkin AP Yöntemi Kullanma Oranı(%)	34	35	30	30
Etkin Olmayan AP Yöntemi Kullanma Oranı (%)	19	18	19	21
AP Yöntemi Kullanmayan Oranı (%)	47	47	51	49

11-SPOR :

MERKEZ SPOR SALONU :

I. Karadeniz Oyunları için 1999 yılında bakıma alınan Spor Salonuna 2 Antrenman salonu, 4 soyunma odası,1 tesis amiri odası,1 vip salonu ilave edilmiştir. Tesisin içi ve dışı tamamen boyanmış,ön cephe ve üst fuaye BTV yapılmıştır. Oturma grupları koltuk sistemi olarak yapılmış,elektrik ve kalorifer sistemi tamamen yenilenmiştir. Fuaye tadil edilmiş,tüm soyunma odaları yenilenmiştir. Basket potaları hidrolik yapılmış,çevre düzenlemesi yenilenmiştir. Seyirci tribünü ve oyun alanı Radyant (LPG) ısıtma sistemine geçirilerek ısıtma problemi ortadan kaldırılmış olup, sentetik olan oyun alanı ile güreş fuaye onarılmıştır. Ayrıca 2002 yılına salona bitişik açık Basketbol Sahası Şap Kaplaması ve potaları, 2003 yılında oyun alanı yan duvarları Sporcu güvenlik panoları yenilenmiş olup, ilave olarak tribün önüne güvenlik panoları yaptırılmış,salon faal hale getirilmiştir.

2-DENİZ KULÜBÜ VE KAYIKHANE :

21.07.1998 tarihinde Genel Müdürlük ile Sinop Karadeniz Yelken İhtisas Kulübü arasında yapılan protokolle 25 yıl müddetle kira karşılığı adı geçen kulübe verilmiştir. Ancak Kayıkhane kısmı İl Müdürlüğümüz sözleşmeli Antrenörü tarafından Yelken faaliyetlerinde kullanılmaktadır

3-ŞEHİR STADI :

1974 yılında 2000 seyirci kapasiteli hizmete girmiştir. 1985 yılında açık tribün kapatılmıştır. 1986 yılında ilave açık tribün,1990 yılında oyun alanı çim yapılmıştır.1992 yılında ihata duvarı tamamlanmıştır.4 soyunma odalı olup,2000 yılında soyunma odaları tabanı mermer,iç duvarlar tavana kadar seramik,dış duvarlar mineral kum sıva,kapılar masif yapılarak yenilenmiş,şeref tribününde tadilat yapılmış,tel örgüler PVC olarak yenilenmiş, kapalı tribün çatısı onarılmış, açık tribüne ahşap oturma gurupları ile turnike ve sabit sulama sistemi yapılmıştır. 2003 yılında Özel İdare kaynaklı 2 adet yedek oyuncu kulübesi ve 1 adet sağlık memuru ile 4. hakem kabini ve sporcu güvenlik tüneli yaptırılmış, aynı yıl içersinde genel bütçeden ekonomik ömrünü dolduran 2 adet sulama pompaları yenilenmiş, ayrıca çim yüzeyin biçiminde kullanılmak üzere 1 adet çim biçme traktörü alınmıştır. 2004 yılında ise Valilik İl Özel İdare bütçesinden 35.542,54 YTL. harcanarak Kalorifer kazanı tamamen yenilenmiş, Atletizm pisti drenajı ve Kapalı Tribün dış cephe onarımı ile Kapalı Tribüne oturma gurubu yaptırılarak Stat faal hale getirilmiştir.

4-AYANCIK STADI :

16.125 m2 yüzölçümlü stat 19.07.1982 tarihinde yarı faal olarak Ayancık Belediyesince Genel Müdürlük adına tescil edilmiş,Müdürlüğümüzce oyun sahası alt ve üst yapısı ile tel örgüsü yapılmış,1000 kişi kapasiteli olup,toprak zeminli olup,soyunma odası modern hale getirilmiş, tel örgüsü PVC olarak değiştirilmiş, yedek oyuncu kulübesi yeniden yapılmış olup, 2004 yılında ise Soyunma Odaları dış cephesi ile iç kısımlarının badana-boyası yapılmıştır.

5-BOYABAT FUTBOL SAHASI :

23.970 m2 yüzölçümlü 09.07.1964 yılında arsası alınmış,futbol sahası olarak 1983 yılında hizmete girmiş,soyunma odaları ve 500 kişilik portatif tribünü mevcut olup,toprak zeminlidir.Valilik İl Özel İdare kaynakları ile 2005 yılında şeref tribünü,soyunma odalarının tadilatı,kalorifer kazanının tamamı yenilenip oyun alanı zemin ıslahı yapılarak hizmete getirilmiştir.Stad 2006 Yılında Çimlenerek Sinop Spora sunulmuştur.

6-BOYABAT ANTREMAN VE OKUL SPOR SALONU :

3.377.61 m2 yüzölçümlü olup,1992 yılında 500 seyirci kapasite ile hizmete girmiştir. Zemin parke olup,nizami olarak Basketbol,Hentbol ve Voleybol yapılmaktadır.

7-GERZE FUTBOL SAHASI :

13.762 m2 yüzölçümlü 17.06.1982 yılında arsası alınmış 1985 yılında 1000 seyirci kapasiteli açık tribün ile hizmete girmiştir.1989 yılında ilave dolgu tribün yapılmış 1995 yılında oyun alanı üst tabakası değiştirilmiş ve 2007 Yılında çimlenerek hizmete sunulmuştur.

8-GERZE ANTREMAN VE OKUL SPOR SALONU :

5.707 m2 yüzölçümlü 20.08.1991 yılında arsası alınmış 1997 yılında 500 seyirci kapasite ile hizmete girmiştir. Oyun alanı sentetik zemin olup nizami olarak basketbol,hentbol,voleybol 2 adet soyunma, 1 adet sağlık,1 adet hakem odası mevcut olup,Valilik İl Özel İdare kaynakları ile 2005 yılında ihale yapılarak tesisin soyunma odaları,sağlık odası,hakem odası,çatı,sıhhi tesisatı,elektrik tesisatı bakım onarımı ile badana-boya işleri tamamlanarak tesis faal duruma getirilmiştir.

9-DURAĞAN FUTBOL SAHASI :

19.520 m2 yüzölçümlü 29.07.1986 yılında spor tesisleri yapılmak üzere hazineden tahsis edilmiş olup,1987 yılında futbol sahası yapımına başlanılmış,1996 yılında toprak yüzeyli olarak hizmete girmiştir. Soyunma odalı olup, 2002 yılında açık tribün yapılmış, üst tabakası yeniden yapılmış, tel ihtası PVC olarak yeniden yapılmıştır. Malzemesi İl Müdürlüğümüzce verilerek Vatandaş iş birliği ile Tribün çatısı yapılmış, ayrıca 2004 yılında İl Müdürlüğümüz bütçesinden 4.560,00.-YTL. harcanarak Futbol Sahasının Bakım onarımı yaptırılarak Saha faal hale getirilmiştir

10-TÜRKEİ FUTBOL SAHASI :

17.000 m2 yüzölçümlü 30.07.1986 yılında spor tesisleri yapılmak üzere Türkeli Belediyesince 49 yıllığına bilâ kiralanmış olup futbol sahası yapımına 1986 yılında başlanılmış,1995 yılında soyunma odalı ve toprak yüzeyli 500 kişilik portatif tribün ile hizmete girmiştir. 2004 yılı Haziran ayında İlçe Belediyesi tarafından Soyunma Odalarının tamirata ve tadilatı yapılmış, ayrıca 2004 yılı Aralık ayında Valilik İl Özel İdare bütçesinden temin edilen ödenek ile İlçe Belediyesi iş birliğiyle Doğal tribün yapılarak saha faal hale getirilmiştir.

11-BİNA-LOJMAN VE DİĞER TESİSLER DURUMU :

Gençlik ve Spor İl Müdürlüğü mülkiyeti kendisine ait 3 katlı müstakil hizmet binasında görev yapmaktadır. Bina ile müşterek kullanılan 10 adet lojman bulunmaktadır.1996 yılında hizmete girmiş,2001 yılında Hizmet Binası ve Lojmanların onarımı yapılmış, 2002 yılında çatı örtüsü değiştirilerek, modern hale getirilmiştir.

12-GENÇLİK MERKEZİ :

Geniş bir potansiyele sahip İlimiz gençliğin Atatürk İlkelerine bağlı, zararlı alışkanlıkları önlemenin yanı sıra gençliğin organizasyonları ,sosyal, sanatsal ve kültürel faaliyetlerin yapılması amacıyla ,Gençlik Merkezi olarak kullanılmak üzere İl Özel İdare mülkiyetinde bulunan bina 10 yıllığına İl Başkanlığımıza tahsis edilmiş olup,kullanılmaz haldeki bina onarılarak hizmete sunulmuştur.

13-CUMHURİYETİMİZİN 80.YIL MERKEZ FUTBOL SEMT SAHASI:

2001 yılında Bostancı köyü mevkiinde Valilik İl Özel İdaresi kaynakları ile Kamu Kurum ve Kuruluşlarının iş makinelerinden yararlanılarak çevre ihtası ile oyun alanı tamamlanılarak müsabakalara açılmıştır.2002 yılında Valilik İl Özel İdaresi kaynakları ile hizmet binasına başlanılmış;2 adet Soyunma Odası,1 adet Hakem Odası,1 adet Personel Odası ve 1 adet depo yaptırılmış,kalorifer ısıtmalı olarak yılı içerisinde inşaatı

tamamlanmış olup,tesis hizmete sokulmuştur.Saha İl Özel İdare kaynakları ile suni çim yapılacak olup gerekli Ödenek İl Özel İdaresi tarafından ayrılmıştır.

14-SPORCU EĞİTİM MERKEZİ:

Valilik İl Özel İdaresi kaynaklı 2002 yılında inşaatına başlanılmış olup, 2004 yılı sonuna kadar 595.590 YTL. harcanarak iş % 75 seviyesine getirilerek tasfiye edilmiştir.İş İl Özel İdaresi kaynakları ile yeniden İhale edilmiş olup 2008 Yılı sonu itibariyle bitirilerek hizmete sunulmuştur.

12-EĞİTİM:

A)YASAL YÜKÜMLÜLÜKLER ve MEVZUAT ANALİZİ:

Milli Eğitim Bakanlığı Milli Eğitim Müdürlükleri Yönetmeliği hükmünce, Milli Eğitim Müdürlüklerinin görevleri şunlardır:

Eğitim-Öğretim Hizmetleri

- 1- Kanun, tüzük, yönetmelik, yönerge, program, genelge ve emirlerle tespit edilen eğitim amaçlarının okul ve kurumlarda gerçekleştirilmesini sağlamak,
- 2- Görev alanındaki okul ve kurumlarda eğitim faaliyetlerinin Atatürk ilke ve inkılâpları doğrultusunda yürütülmesini takip etmek, okul ve kurumlar ile öğrencilerin her türlü bölücü, yıkıcı ve zararlı etkilerden korunmasını sağlayıcı tedbirler almak,
- 3- Türk dili, Türk tarihi, Türk kültürü ve güzel sanatlar alanındaki çalışmalar ile yakından ilgilenererek, çalışmaların faydalı bir şekilde yürütülmesini sağlamak,
- 4- Eğitim ve Öğretim kurumlarında öğrencilerin bilgi seviyesini yükseltmek ve verimi artırmak için gerekli tedbirleri almak,
- 5- Öğrencileri ve gençleri kumar, içki, sigara, uyuşturucu maddeler ve yasaklanmış yayınlardan korumak için gerekli tedbirleri almak ve dikkate değer görülen durumları ilgili makamlara bildirmek,
- 6- Öğretim yılı başında ve sonunda görev alanında bulunan okul ve kurumlardaki yönetici ve öğretmenlerle toplantılar düzenlemek, bu toplantılarda okul ve kurumların huzurlu ve verimli çalışması için gerekli programları hazırlamak, çalışmalarını değerlendirmek,
- 7- Danışma ve benzeri kurulların mevzuata uygun olarak çalışmasını sağlamak,
- 8- Okul ve kurumlardaki öğrencilerin problemlerini incelemek ve yaygın görülen problemler hakkında yönetici, öğretmen, veli ve öğrencileri aydınlatmak,
- 9- Okul ve kurumlarda eğitim programlarının uygulanması sırasında görülen aksaklıkları tespit etmek, düzeltilmesi için ilgili makamlara rapor sunmak,
- 10- Öğrenci disiplin durumunu takip etmek, disiplinsizliği önleyici tedbirler almak, öğrenci üst disiplin kurulu hizmetlerini yürütmek,
- 11- Aynı programı uygulayan okullar arasında öğrenci seviyeleri arasında farklılıkları ortaya çıkarmak ve öğretmenlere değerlendirmeleri bakımından karşılaştırma yapma imkânını sağlamak amacıyla karşılaştırmalı sınavlar yaptırmak ve diğer ilgili işlemleri yürütmek,
- 12- Gençlerin ve öğrencilerin, serbest zamanlarını sosyal, kültürel, sportif, izcilik, halk oyunları ve benzeri amatör faaliyet alanlarında değerlendirmelerine yönelik çalışma ve hizmetleri yürütmek,
- 13- Gençler ve öğrenciler için kamplar ve spor tesislerinin kurulmasını sağlamak, faaliyetler yapmak ve diğer kamu kurum ve kuruluşları ile işbirliği içinde bulunmak,

- 14- Okul içi ve okullar arası beden eğitimi, izcilik ve spor faaliyetlerini organize etmek ve yürütmek,
- 15- Bütün öğretim kurumlarının beden eğitimi, spor, halk oyunları ve benzeri faaliyetlerine ait araç-gereç, ödül ve diğer benzeri ihtiyaçlarını sağlamak,
- 16- Millî ve mahalli bayramların programlarının yapılması, uygulanması ve sonuçlarının değerlendirilmesine ilişkin işlerle ilgili verilen görevleri yapmak,
- 17- Görev alanıyla ilgili konularda yurtiçi ve yurtdışında yapılacak her türlü faaliyetlere katılacak olan öğretmen ve öğrencilerin görev ve izin işlerini yürütmek,
- 18- Gençliğe ve sporcu öğrencilere gerekli sağlık hizmetlerinin götürülmesinde koordinasyonu sağlamak,
- 19- Halk eğitim merkezlerinin, halk dershanelerinin, okuma odalarının ve çıraklık eğitim merkezlerinin açılmasını, çalışmasını, gelişmesini, denetlenmesini sağlamak, çalışmaların daha verimli olması için gerekli tedbirleri almak, yaygın eğitim kurumlarında görevlendirilecek öğretmenlerin görev yerlerinin belirlenmesine yönelik işleri yapmak,
- 20- Görev alanındaki toplum kalkınmasına ilişkin plân ve programların hazırlanmasına ve uygulanmasına katılmak, ilgililerle devamlı işbirliği yapmak,
- 21- Çıraklık ve yaygın eğitim faaliyetlerinin geliştirilmesi ve yaygınlaştırılması için gerekli olan bina, tesis, araç ve gereçleri zamanında sağlamak, bu amaçla çeşitli kurumların bina, tesis ve imkânlarından yararlanmak,
- 22- Çıraklık ve Meslek Eğitimi Kanununa ve bu Kanuna göre çıkarılmış diğer mevzuata göre işleri yürütmek, eğitim merkezlerinde çırak, kalfa ve ustaların genel ve mesleki eğitimlerini sağlamak,
- 23- Örgün eğitim sistemine girememiş, herhangi bir eğitim kademesinden ayrılmış veya bitirmiş vatandaşların yaygın eğitim yoluyla, genel, mesleki ve teknik alanlarda eğitilmelerini sağlamak, hizmeti yaygın eğitime ait mevzuata göre yürütmek,
- 24- Vatandaşların genel, mesleki ve teknik eğitimlerinde görev alan örgün ve yaygın eğitim kurumlarındaki öğretmen, yönetici, usta öğretici ve eğitici ustalar için yetiştirici mahiyette kurs ve seminerler düzenlemek,
- 25- Sağlık eğitim merkezleri açılması için gereğini yapmak, sağlık hizmetlerinin en iyi şekilde yürütülmesi, sağlık personelinin verimli çalışması için gerekli tedbirleri almak,
- 26- Okul ve kurumlarda toplum ve insan sağlığı ile ilgili halka açık kurs, seminer ve konferanslar düzenlemek,
- 27- Müdürlüğüne bağlı okul ve kurumlarda öğrencilerin periyodik tarama ve aşılama işlemlerinin zamanında yapılmasını, gençliğe ve sporcu öğrencilere gerekli sağlık hizmetlerinin verilmesini sağlamak,
- 28- Öğretmen ve diğer personeli sağlık hizmetlerinden en iyi şekilde yararlandırmak,
- 29- Sağlık eğitim merkezi ve öğretmen hastanelerinde Bakanlık emirlerine uygun olarak her türlü fiş, belge ve dosyaların tutulması, kayda geçirilmesi ve saklanmasını sağlamak,
- 30- Beslenme eğitim faaliyetlerini takip etmek,
- 31- Okullarda rehberlik servislerinin kurulmasını, bunların personel, araç, gereç ve benzeri bakımından geliştirilmesini ve bu hizmetlerin mevzuata göre yürütülmesini sağlamak,
- 32- Okullarda özel eğitim sınıflarının açılması ve bunların ihtiyaca göre sayılarının artırılması için tedbirler almak,
- 33- Özel eğitime muhtaç çocukların eğitimi ile ilgili tedbirler almak,

- 34- Rehberlik ve araştırma merkezlerinin görevlerini yürütmelerinde resmî ve özel okul, kurum ve birimler arasında işbirliği ve koordinasyonu sağlamak,
- 35- Özel eğitim okul ve kurumlarının çalışmalarını izlemek, denetlemek ve değerlendirmek,
- 36- İlkokuldan itibaren öğrencilerin mesleki ilgi ve yetenekleri doğrultusunda yönlendirilmelerine ve verimli çalışma alışkanlığı kazanmalarına yönelik tedbirler almak,
- 37- Bakanlığa bağlı her tür ve derecedeki örgün ve yaygın eğitim kurumlarının, ders ve lâboratuar araç ve gereçleri ile bunların donatımına ve basılı eğitim malzemelerine ait ihtiyaçlarını tespit etmek, plânlamak ve dağıtımını sağlamak,
- 38- Eğitim araç ve gereçlerinin bakım ve onarımlarının yapılması ve bunların kullanılması ile ilgili tedbirler almak,
- 39- Okul müzelerinin kuruluş donatım ve işleyişiyle ilgili tedbirler almak,
- 40- İl'de açılan seminer ve kursların aksaksız yürütülmesi için tedbirler almak, aksaklıkları bir rapor ile ilgililere bildirmek,
- 41- Yurt dışında öğrenim yaparken, yurda dönen ilköğretim ve orta dereceli okul öğrencilerinin denklik işlemlerinin mevzuata göre yapılmasını sağlamak,
- 42- Görev alanında millî eğitim hizmetlerinin verimli bir şekilde yürütülmesi bakımından, ilgili hizmet birimlerinin amacına ve mevzuata uygun olarak çalışmasını sağlamak,
- 43- Öğretim metotlarının uygulanmasında birlik ve beraberliği sağlamak, metotların geliştirilmesi konusunda gerekli çalışmaları yaptırmak, sonuçları hakkında ilgili yerlere bilgi vermek,
- 44- Görev alanında ölçme ve değerlendirme konularında araştırmalar yapılmasını sağlamak, değerlendirmek, uygulamak ve bu konularda öğretmenlere kurs ve seminerler düzenlemek,
- 45- Okul ve kurumlardaki öğrencilerin ve kursiyerlerin başarılarının artırılmasına ilişkin inceleme ve araştırmalar yapılmasını sağlamak,
- 46- Öğrenci disiplin kurullarına gelen olayların tekrür etmemesi amacıyla, sebep ve sonuçlarının araştırılmasını sağlamak, bu konuda ilgili kurumlarla işbirliği yapmak,
- 47- Özel okul, kurs, dershane, öğrenci yurdu, pansiyon ve benzeri kurumlar açmak üzere başvuranların isteklerini incelemek ve gereklerini yerine getirmek,
- 48- Ders Geçme ve Kredi Sisteminin uygulanmasında okul zümre öğretmenleri tarafından hazırlanan programlara son şeklini vermek,
- 49- Örgün ve yaygın eğitim kurumları ile ilgili çalışma takvimini hazırlamak ve uygulanmasını sağlamak,
- 50- Eğitim ve öğretim kurumlarının açılması, kapatılması ve bunlara ad verilmesi işlerini yürütmek.

Bütçe-Yatırım Hizmetleri

- 1- İl sınırları içindeki Bakanlığa ait veya tahsisli bina, tesis, araç ve gereçler ile Bakanlığın diğer imkânlarından bütün okul ve kurumların bir program dâhilinde dengeli olarak faydalanmasını sağlamak,
- 2- Okul ve kurumlar için arsa temin etmek ve eğitim tesislerinin yapım, bakım ve onarım işlerini yürütmek,
- 3- Okul ve kurumlardan gelecek bütçe tekliflerini incelemek, değerlendirmek ve gerekli ödeneğin sağlanması için ilgili makamlara teklifte bulunmak,
- 4- Genel ve özel idare bütçelerinden, müdürlüğüne ayrılan ödeneklerin mevzuata uygun olarak dağıtım ve sarf işlemlerini yaptırmak ve bu konudaki işlemleri denetlemek,

- 5- Görev alanındaki yatırımlarla ilgili taslak programları usulüne uygun olarak hazırlamak ve zamanında ilgili makama iletmek,
- 6- Personelin özlük haklarına ilişkin tahakkuk ve mutemetlik işlerini yürütmek,
- 7- Diğer her türlü parasal işler ve öğrencilerin burs ve benzeri işlerini yapmak,
- 8- Ayniyat talimatnamesi gereği olan işleri yapmak,
- 9- İl'in ilköğretime ilişkin millî eğitim bütçesini il genel meclisinin açılmasından önce hazırlayarak gerekçeleri ile birlikte Valiliğe sunmak,
- 10- Özel idare bütçesinden Millî Eğitim hizmetlerine ayrılan ödeneklerin okul ve kurumların ihtiyaçları göz önünde tutularak ilçeler itibariyle dağılımını sağlamak ve il daimi encümeninden gerekli karar alındıktan sonra gereğini yapmak,
- 11- Millî Eğitim hizmetlerine ayrılan ödenekleri ve harcamalarını her ilçe için ayrı ayrı olarak fasıl ve maddeler üzerinden ödenek defterine kayıt ettirmek,

Strateji Geliştirme Hizmetleri

- 1- Millî Eğitim Müdürlüğünün şubeleri arasında gerekli koordinasyonu sağlamak,
- 2- Genel nüfus sayımlarına göre değerlendirme yapmak, muhtemel öğrenci artışı ve ilgisini tespit etmek, bu tespitlere göre okul yapım ve dağılımını plânlamak,
- 3- Her türlü istatistikî bilginin toplanmasını, değerlendirilmesini sağlamak ve bunlarla ilgili formları hazırlamak ve geliştirmek,
- 4- Okul ve kurumların bina, araç ve gereç durumunu gösteren istatistik ve kartların tutulmasını sağlamak ve takip etmek,
- 5- İl ve İlçe genelinde öğrencilerin başarı, disiplin ve benzeri durumlarını takip etmek ve değerlendirmek,
- 6- Öğrenci ve öğretmenlerin okullar itibariyle dengeli bir şekilde dağılımını sağlamak için gerekli araştırmayı yapmak,
- 7- Hizmetlerin çabuk ve verimli yürütülmesini sağlamak için araştırma ve plânlama yapmak.

Teftiş-Rehberlik-Soruşturma Hizmetleri

- 1- Müdürlüğüne bağlı okul ve kurumları belli bir plân içinde denetlemek veya denetlenmesini sağlamak, eksiklik ve aksaklıkları gidermek için gerekli tedbirleri almak,
- 2- Gerektiğinde öğretmen ve diğer personelle ilgili inceleme, soruşturma yapmak ve yaptırmak,
- 3- Öğretmen ve diğer personelin hizmetiçi eğitimi için gerekli programları hazırlamak veya uygulanmasını sağlamak.
- 4- İlköğretim müfettişlerinin çalışmalarını yönetmeliğe uygun olarak yürütmek,
- 5- İlköğretim müfettişlerinin düzenlediği denetim raporlarını incelemek, değerlendirmek,

Sivil Savunma Hizmetleri

- 1- Görev alanındaki okul ve kurumlar için sivil savunma ile ilgili plân ve programları düzenlemek, gerekli tespitler yapmak ve tedbirleri almak,
- 2- Sivil savunma teşkilâtı ile koordinasyon sağlamak ve hizmetin aksamadan yürütülmesini temin etmek

Sinop İl Milli Eğitim Müdürlüğünde 110 e yakın personel bulunmakla birlikte, bu sayının ancak 88 tanesi kurumda bulunmaktadır. Kadrosu Milli Eğitim Müdürlüğünde olup diğer kurumlarda çalışan personel sayısı 22 tanedir. 88 personelin dağılımı ise şöyledir:

İlköğretim Müft. Başkanı	1 Personel
İlköğretim Müft. Bşk. Yrd.	1 Personel
Müdür Yardımcısı:	3 Personel
Şube Müdürü :	2 Personel
İlköğretim Müfettişi	17 Personel
İsis Yöneticisi	2 Personel
Bilgisayar İl Formatörü	3 Personel
Tesis Müdürü:	1 Personel
Sivil Savunma Uzmanı:	1 Personel
Sicil – Özlük Hizmetleri :	6 Personel
Teftiş Soruşturma:	2 Personel
Fotokopi:	2 Personel
Mühendislik:	3 Personel
Evrak – Kayıt:	4 Personel
Bütçe Yatırım:	5 Personel
Özlük Hakları Tahakkuk:	4 Personel
Santral:	1 Personel
Sekreterlik:	2 Personel
Özel Kalem:	1 Personel
Strateji Geliştirme:	1 Personel
Program Geliştirme:	1 Personel
Hizmet içi Eğit. Hiz.	1 Personel
Bilgisayar ve Sınav Hiz.	2 Personel
Burslar ve Yurtlar:	1 Personel
Eğitim – Öğretim:	2 Personel
YİBOLAR ve Taşımali Eğit:	1 Personel
Mesleki ve Teknik Eğitim:	1 Personel
BİMER:	1 Personel
Toplam Kalite Yönetimi:	1 Personel
Özel Öğretim Hizmetleri:	1 Personel
Okul Öncesi Eğitimi:	1 Personel
Okul içi Beden Eğit. Spor Hiz.	3 Personel
Destek Personeli:	6 Personel

D) İL GENELİ ÖĞRETMEN ve İDARECİ DURUMU

ÖĞRETMEN DURUMU						
S.No	BRANŞ	MEVCUT	SÖZLEŞMELİ	TOPLAM	NORM	İHTİYAÇ
1	SINIF	583	51	634	671	37
2	BRANŞ	1.329	57	1.388	1.839	451
3	OKUL ÖNCESİ	73	4	81	116	35
TOPLAM		1.985	112	2.103	2.626	523

**2007-2008 EĞİTİM-ÖĞRETİM YILINDA TAŞIMALI EĞİTİME TABİ
ÖĞRENCİLERE VERİLEN YEMEK**

E)2007-2008 EĞİTİM - ÖĞRETİM DÖNEMİ TAŞIMALI EĞİTİM

S. NO	İLÇESİ	TAŞIMA MERKEZİ	YEMEK YİYEN ÖĞRENCİ SAYISI
1	MERKEZ	10	1.430
2	AYANCIK	2	51
3	ERFELEK	3	460
4	GERZE	7	597
TOPLAM		22	2.538

S. NO	İLÇESİ	TAŞIMA MERKEZİ	TAŞINAN OKUL	TAŞINAN ÖĞRENCİ SAYISI
1	MERKEZ	10	55	1007
2	AYANCIK	2	2	23
3	ERFELEK	3	34	445
4	GERZE	7	41	580
TOPLAM		22	132	2.055

C-PAYDAŞ ANALİZİ:

İl Özel İdaresinin stratejik planının başarılı bir şekilde oluşturulması için durum analizine baz teşkil etmek üzere ilgili tüm tarafların görüşlerinin plana dahil edilmesi amacıyla paydaş analizi çalışması gerçekleştirilmiştir. Paydaşlar, kuruluşun kaynakları veya çıktıları üzerinde hak iddia eden ya da kuruluşun çıktılarında etkilenen kişi, grup veya kurumlardır.

Kurumumuzun faaliyet ve çıktılarında etkilenen, ilimizde bulunan tüm özel ve tüzel kişiliklerin tamamı ile ilimiz dışındaki pek çok kişi ve kuruluşlar, paydaş tanımı içinde yer alabileceğinden, yüzlerce paydaşı birebir saymak yerine öncelikli paydaşlarımız tespit edilerek toplantılarımıza davet edilmiştir.

Tespit Edilen Öncelikli Paydaşlarımız:

- İl Özel İdaresi Genel Sekreterliği
- İl Genel Meclis Üyeleri,

- İl Daimi Encümen Üyeleri,
- Su Ürünleri Fakültesi Dekanlığı,
- Kaymakamlıklar,
- İl Özel İdaresi Birim Amirleri,
- İl Emniyet Müdürlüğü
- İl Jandarma Komutanlığı,
- İl Milli Eğitim Müdürlüğü,
- Tarım İl Müdürlüğü,
- İl Sağlık Müdürlüğü,
- İl Bay. ve İskan Müdürlüğü,
- İl Planlama Müdürlüğü,
- İl Çevre ve Orman Müdürlüğü,
- İl Sosyal Hizmetler Müdürlüğü,
- İl San. ve Ticaret Müdürlüğü,
- İl Kültür ve Turizm Müdürlüğü,
- Gençlik ve Spor İl Müdürlüğü,
- İl Mahalli İdareler Müdürlüğü,
- İl Sivil Savunma Müdürlüğü,
- Sanayi ve Ticaret Odası Başkanlığı,
- Esnaf ve Sanatkarlar Odası Birliği Başkanlığı,
- Ziraat Odası Başkanlığı,
- Muhtarlar Derneği Başkanlığı,
- Yardım Sevenler Derneği Başkanlığı,
- Genç İşadamları Derneği Başkanlığı

Öncelikli Paydaş temsilcileri arasından bir pilot ekip kurularak stratejik konularımız tespit edilmiştir. Tespit edilen stratejik konular doğrultusunda pilot ekip ve öncelikli paydaş temsilcileri birebir görüşmeler yaparak stratejik plan çalışmalarını sürdürmüştür.

D-STRATEJİK PLAN ÇALIŞMA YÖNTEMİ:

Öncelikle paydaşların (Kamu idareleri, üniversite ve sivil toplum örgütleri) katılımıyla düzenlenen genişletilmiş toplantıda, katılımcılara stratejik planlamanın ne olduğu ve yasal mevzuattaki yeri tanıtılmıştır. İl Özel İdarelerinin görev ve yetkileri anlatılarak kurum kısaca tanıtılıp, görev ve yetki alanlarıyla ilgili faaliyetlerini etkileyecek olan dış ve iç çevre unsurlarının nasıl tespit edileceği, SWOT analizi, kurumun taslak halindeki misyonu ve vizyonu hakkında bilgiler verilerek katılımcıların görüşleri alınmış ve paydaşlar tespit edilmiştir.

Paydaş kamu kurumlarından sektörleri itibariyle mevcut durumları (ulaştıkları seviye, sayısal veriler, halen sürdürülen faaliyetler v.b.) ile ilgili bilgileri, kendilerine ait onar maddeyi geçmeyen GZFT analiz sonuçlarını ve önümüzdeki beş yıllık süreçte kurumumuzun misyon ve vizyonuna uygun olarak ulaşmak istedikleri iddialı ama gerçekçi amaçlarını, bu amaçlara ulaşmak için yeterince açık ve anlaşılabilir, ölçülebilir, sonuca odaklanmış, zaman dilimi belirlenmiş hedeflerini yazılı olarak bildirmeleri istenmiştir.

Ayrıca tüm katılımcılardan (paydaşlar) kendi bakış açıları doğrultusunda ve on maddeyi geçmemek üzere İlimizin en önemli sorun ve ihtiyaçlarının neler olduğu, bu

sorun ve ihtiyaçların çözüm yolları ile ilimize gelecekte kazandıracığı faydaları konularında görüş ve önerilerini de yazılı olarak vermeleri istenmiştir.

Pilot komisyonumuz marifetiyle de toplanan tüm veriler, sektörlerine göre, ilgili öncelikli paydaş kurum temsilcileri (SPE) ile birlikte, belirtilen görüş ve öneriler ışığında Sayın Valimizin de talimatları doğrultusunda Stratejik Plan Taslağı hazırlanmıştır.

E-STRATEJİK KONULAR:

Pilot Ekibimizce yapılan çalışmalar neticesinde, stratejik konuların seçiminin, kanunlarla tarafımıza görev olarak verilen konularla paralellik arz eden analitik bütçe sistemimizdeki konu başlıkları ile örtüşmesinin, izleme, değerlendirme, bütçeleme ve performans ölçümü açısından kolaylık sağlayacağı kanaatine varılmıştır. Stratejik konu başlıklarımız şu şekilde tespit edilmiştir.

- 1-GENEL KAMU HİZMETLERİ**
- 2-SAVUNMA HİZMETLERİ**
- 3-KAMU DÜZENİ VE GÜVENLİK HİZMETLERİ**
- 4-EKONOMİK İŞLER VE HİZMETLER**
- 5-ÇEVRE KORUMA HİZMETLERİ**
- 6-İSKAN VE TOPLUM REFAHI HİZMETLERİ**
- 7-SAĞLIK HİZMETLERİ**
- 8-DİNLENME VE KÜLTÜR HİZMETLERİ**
- 9-EĞİTİM HİZMETLERİ**
- 10-SOSYAL GÜVENLİK VE SOSYAL YARDIM HİZMETLERİ**

F-GZFT ANALİZİ

GÜÇLÜ YÖNLERİMİZ:

- 1-Özerk bütçeye sahip olmamız
- 2-Kendi karar mekanizmamızın hızlı ve güçlü olması
- 3-Üst yöneticinin Vali olması
- 4-Hizmet alanı yetkimizin geniş olması
- 5-İdari yapı olarak gelişmeye ve yeniliklere açık olmamız
- 6-İlçe teşkilatlarımızın olması
- 7-Halkın taleplerinin karar organı İl Genel Meclisi aracılığı ile hızlı bir şekilde ulaştırılması
- 8- Gayri Menkul Mal Varlığı
- 9-Personelimizin deneyimli olması
- 10-Sivil Toplum örgütlerinin aktif oluşu
- 11-İlimizin kültür ve turizm değerleri açısından zengin oluşu
- 12-Balıkçılık sektörünün varlığı
- 13-Zengin Orman varlığı
- 14-İş makinelerimizin varlığı

ZAYIF YÖNLERİMİZ

- 1-Öz gelirlerimizin yeterli olmaması
- 2-Kurumun, halen teşkilatlanamamış olması
- 3-Çalışanların özlük haklarının yetersiz olması
- 4-Üst, yan ve benzer kurumlarla yetki ve görev çatışmaları
- 5-Coğrafi yapının uygunsuzluğu nedeniyle yatırım maliyetinin yüksekliği
- 6-Halkın İl Özel İdaresini ve faaliyetlerini yeterince tanımaması
- 7-Personelin nitelik yönünden eksik olması
- 8-Makine parkının bir kısmının ekonomik ömrünü tamamlamış olması
- 9-Dağınık ve imarsız yerleşim
- 10-Eğitim ve sağlıkta yoğun yatırım ihtiyacı
- 11-Kanalizasyon, evsel ve çevresel atıklar
- 12-Tarım arazilerinin yetersizliği
- 13-Güçlü sanayi yatırımlarının olmayışı
- 14-Ulaşım imkanlarının yetersizliği

FIRSATLARIMIZ:

- 1-Hükümetin yerel yönetim çalışmaları
- 2-Milli gelirdeki artışın Özel İdarelerin payının artmasına neden olacak olması
- 3-Stratejik Planların yapılıyor olması
- 4-İl Çevre Planının yapılıyor olması
- 5-Organize Sanayi Bölgelerinin kurulmuş olması
- 6-Özel İdare hizmetlerine karşı toplumsal bilincin gelişmesi
- 7-Toplumsal eğitim seviyesinin yükselmesi
- 8-Demokratikleşme bilincinin artması
- 9-Sivil toplum örgütlerinin gelişimi
- 10-Uluslar arası mali kaynaklardan yararlanma fırsatları
- 11-Tarihi ve kültürel mirasa sahip çıkılması
- 12-İlimizin denize kıyısı olması, Rusya ve Ukrayna limanlarına yakınlık
- 13-Türkiye turizminin gelişiyor olması
- 14-Büyük Karayolu projelerinin sonuca yaklaşması
- 15-Havaalanının olması
- 16-Doğal bir limana sahip olunması
- 17-El sanatları açısından zengin olunması

TEHDİTLER:

- 1-Mali kaynakların ve sermayenin yetersizliği
- 2-Dağınık yerleşim ve çarpık kentleşme
- 3-İşsizlik
- 4-Nüfus hareketleri (Kırsal alandan kente göç eğilimi)
- 5-Kırsal alanda Eğitim ve Sağlık personeli istihdamındaki güçlükler
- 6-Çevre kirliliği
- 7-Mevzuatın yeni ve karışık olması
- 8-Hizmet maliyetlerinin yüksekliği
- 9-Coğrafi şartlar
- 10-Bürokratik etki ve engeller
- 11-Turizm sezonunun kısıllığı

III-MİSYON,VİZYON VE İLKELER:

MİSYONUMUZ:

"Hesap verebilir, demokratik, katılımcı ve şeffaf bir yönetim anlayışıyla; vatandaşlara en yakın yerlerde ve en uygun yöntemlerle, insan ve çevre odaklı, gerektiğinde sivil toplum örgüleri ve diğer kamu kuruluşlarıyla birlikte hareket ederek, mahalli, müşterek nitelikte olmak üzere, bütçe imkanları ve hizmet önceliklerini de dikkate alarak, kanunlarla verilen görev ve sorumluluklarını yerine getirmektedir."

VİZYONUMUZ:

İnsanlarımızın yaşam kalitesi ve refah düzeyini yükseltmek, köyler ve kent arasındaki gelişmişlik farkını en aza indirmek, toplumun yaşadıkları yerden dolayı mutluluk duyduğu, sosyal, kültürel ve ekonomik anlamda bölgenin en gelişmiş ili olmak için;

"İhtiyaçlara duyarlı, kısır çekişmelerden ve politik kaygılardan uzak bir karar alma ve uygulama sistemine sahip, güler yüzlü personel ve yönetici kadrolar ile takım ruhunun oluşturulduğu bir hizmet kuruluşu olmaktadır."

İLKELERİMİZ:

- 1.Hizmetlerimizde verimlilik, etkinlik ve tutumluluğun dolayısıyla performansın artırılması,
- 2.Yapılacak hizmet ve yatırımlarda vatandaş katkısı ve memnuniyetinin esas alınması,
- 3.Yapılacak yatırımlarda mevzuatlara ve tasarruf tedbirlerine uyulması,
- 4.Nüfusun yoğun olduğu bölgelerde yatırımlara daha fazla ağırlık verilmesi,
- 5.Diğer kamu kurum, kuruluşları ve sivil toplum örgütleriyle gerekli ve yeterli koordinasyonun sağlanması,
- 6.Hizmetlerimizin sunumunda kalite anlayışından taviz verilmemesi,
- 7.Vatandaşlara karşı sorumlu, eşit ve adil davranılması,
- 8.Hizmet standartlarının yükseltilmesi,
- 9.Çalışanların bilgi ve becerilerini artırarak hizmetlerdeki kalitenin artırılması,
- 10.Tüm çalışmalarımızda şeffaflık, katılımcılık ve hesap verme sorumluluğu vazgeçilmez ilkelerimizdir.

IV-STRATEJİK AMAÇ, HEDEF VE FAALİYETLER

1-GENEL KAMU HİZMETLERİ:

STRATEJİK AMAÇ 1: Sinop İl Özel İdaresi, ilin ihtiyaçlarının belirlenmesinde ve kaynak kullanımında verimlilik, etkinlik ve tutumluluğun dolayısıyla da performansın artırılması; kamu kurum ve kuruluşlarında görev ve teşkilat yapıları arasında uyum sağlanması, gerekli sayı ve nitelikte personel istihdamı, personelin bilimsel ve teknolojik gelişmeler ışığında eğitiminin sağlanması, çalışanlarının performansını etkin bir şekilde ölçen bir sisteme kavuşturulması, yetki devri ve esneklikle beraber hesap verme sorumluluğunun ve yönetsel saydamlığın güçlendirilmesi; kamu yöneticilerinin ve çalışanlarının politika ve strateji oluşturma kapasitesinin geliştirilmesi ve kamu hizmetlerinin sunumunda kalite anlayışının ve bu amaca yönelik yönetsel yöntemlerin yerleştirilmesi temel amacımızdır.

HEDEF 1.1: İdaremiz çalışanlarına, yerinden yönetim anlayışının güçlendirilmesini sağlamaya yönelik olmak üzere hizmet içi eğitim verilecek ve hizmet içi eğitimde süreklilik sağlanacaktır.Stratejik plan döneminde her yıl personelin %50'sinin hizmet içi eğitimden geçirilmesi hedeflenmektedir.Hizmet içi eğitim, Kurum Stratejik Planı ile uyumlu ve yıllık hedeflere göre programlanıp yürütülecektir

Faaliyet 1.1.1: İlgili tüm personele Stratejik Plan dönemi boyunca yasal mevzuat ve yeni düzenlemelerle ilgili hizmet içi eğitim verilecektir

Faaliyet 1.1.2 Stratejik Plan dönemi boyunca idareimizde kullanılan bilgisayar yazılımları konusunda eğitim verilecektir.

Faaliyet 1.1.3İdareimiz tarafından araştırma- geliştirme faaliyetleri desteklenecektir.

Faaliyet 1.1.4 Personelin katılımı ile idaremizin vizyon, misyon ve hedefleri, iş yapma ve hizmet verme biçimi ile çalışkanlık, şeffaflık, hesap verilebilirlik, güler yüzlülük gibi ortak özellikleri taşıması için bilgilendirme ve eğitim çalışmaları yapılacaktır.

Faaliyet 1.1.5 Stratejik plan süresince gerekli olan verilerin zamanında ve doğru olarak elde edilmesinin sağlanması, planlama kararlarının alınması ve yönetime yansıtılabilmesi için kurumda tüm birimlerin mal ve varlıkları ile iş ve işlemlerinin kapsamlı envanteri hazırlanacak ve bu envanter sürecin gerektirdiği sıklıkla güncellenecektir

HEDEF 1.2 İlimiz dahilinde kurumumuzun götürdüğü hizmetlerin aksamadan yürütülebilmesi için norm kadro kuralları çerçevesinde personel ve malzeme ihtiyaçları temin edilerek kurumun varlığı sürdürülecektir.

Faaliyet 1.2.1 Kurum hizmetlerinde görev alan personelin yasal giderleri karşılanacaktır

Faaliyet 1.2.2 Köylere Hizmet Götürme Birlikleri ile köylere yardım yapılacaktır. Birliklere ve bağlı ortaklıkların ihtiyaç duyacağı ödenek yasal çerçevede karşılanacaktır. Mahalli İdareler Bütçe ve Muhasebe Yönetmeliğinin 38. maddesine göre her yıl bütçenin %5-10'u arasında yedek ödenek ayrılacaktır.

HEDEF 1.3: Teşkilat yapısına uygun gerekli makine teçhizat ve ekipmanlar bir önceki planlama döneminde olduğu gibi bu planlama döneminde de temin edilerek mevcutlarının bakım onarımlarının yapılması sağlanacaktır.

Faaliyet1.3.1: Bir önceki planlama döneminde olduğu gibi bu Planlama döneminde de Bütçe imkanları dahilinde Makine ve teçhizatlar sürekli yenilenip bakım-onarımları yapılacak ve faal halde bulundurulacaktır.

HEDEF 1.4: Yeniden yapılandırılarak faaliyetleri ve personel sayısı önemli ölçüde Artan Sinop İl Özel İdaresi' de kurumsallaşmanın sağlanması amacıyla katılımcı bir anlayışla yeni bir kurum kültürü oluşturulacaktır.

Faaliyet 1.4.1: Değişik birimlerden personelin katılımı ile seminer, atölye

çalışması, beyin fırtınası gibi yöntemlerle kurumun amaçları, varsayımları, felsefeleri, değerleri ve ilkeleri ortaya konulup, kurum kültürü oluşturulacaktır. Kurumsal hizmet sunmada tüm bunlar dikkate alınacaktır.

Faaliyet 1.3.2: Kurum kültürüne ilişkin değerler Sinop İl Özel İdaresi'nin web sitesinde, kamuoyunun görüş ve değerlendirmelerine açık olarak yer alacak, bu görüş ve değerlendirmeler ışığında gerekirse yenilenmesi amacıyla yeni çalışmalar yapılacaktır.

Faaliyet 1.3.3: Kurumun faaliyetlerini etkin ve daha hızlı bir şekilde yürütebilmek ve kurum içi iletişimi güçlendirmek amacıyla Sinop İl Özel İdaresi'nin bilgisayar altyapısı güçlendirilecektir.

HEDEF 1.4 Sinop il özel idaresinin yeniden yapılanma süreci içerisinde hizmet ağının genişlemesi ve kurumsal katılımlarla artan personelin fiziki şartlarının iyileştirilmesi ve sağlıklı çalışma ortamlarının sunulması için gerekli fiziki altyapının hazırlanması için gerekli çalışmalar yapılacaktır.

Faaliyet 1.4.1: idaremiz kampusu içerisinde bulunan eski hizmet binasının ve mevcut hizmet binasının yanında bulunan ve halihazırda atıl binanın gerekli onarım ve tadilatları yapılarak hizmete sunulacaktır.

Faaliyet 1.4.2: Ayancık İlçesinde 2007-2008 Yıllarında varlığı belirlenen Mermer Rezervlerinin ne kadar olduğu araştırılarak teşvik edilmeli ve değerlendirmeye alınmalıdır.

Faaliyet 1.4.3: İlimiz Maden Haritasının çıkarılarak yer altı zenginliklerimizin Ülkemizin ve İlimizin Ekonomisine katkı sağlanması konusunda çalışmalar hızlandırılmalıdır.

2-SİVİL SAVUNMA VE AFET HİZMETLERİ:

STRATEJİK AMAC 2: Her türlü afet ve kazalara karşı hazırlıklı olunacaktır.

HEDEF 2.1: Bir Önceki Stratejik Planda planlandığı şekliyle Kurtarma araç ve gereçleri yeni planlama döneminde de sürekli faal halde bulundurulacak, eksikler tamamlanacaktır.

Faaliyet 2.1.1: **Bütçe imkanları dahilinde eksik malzemeler planlama döneminde satın alınacak, mevcutlar sürekli faal halde bulundurulacaktır.**

Faaliyet 2.1.2 : Afetlere hazırlık amacıyla (Toprak Kaymaları ve Su Taşkınlar v.b.) yeteri kadar inşaat malzemeleri satın alınarak gerekli görülen yerlerde kullanılacaktır.

Faaliyet 2.1.3: Her yıl sivil savunma ekipleri ve planları gözden geçirilerek güncellenecek, gerekli eğitim ve tatbikatları yaptırılacaktır.

Faaliyet 2.1.4: Sivil Savunma konusunda eksik Malzeme envanterlerinin çıkartılarak malzemelerin tamamlanması yönünde çalışmalar hızla yapılacak eğitim ve tatbikatlar yapılarak halk bilinçlendirilecek.

Faaliyet 2.1.5: İlçeler Düzeyinde önemli kriterler bulunup onlara göre hazırlıklar yapılacaktır.

Faaliyet 2.1.6: Yeni yapılan Tünelli yolun girişlerinde ve çıkışlarında tedbir alınıp olabilecek kazalara karşı önlemler alınacaktır.

Faaliyet 2.1.3: Su Baskınlarına Maruz kalabilecek yerleşim alanlarının belirlenerek DSİ ile koordinasyon programı yapılacaktır.

3-KAMU DÜZENİ VE GÜVENLİK HİZMETLERİ;

STRATEJİK AMAÇ 3 Önleyici Polislik Anlayışını Asayiş Alanında Yaygınlaştırmak.

Hedef 3.1:Güven timleri ve yıldırım timleri oluşturmak.

Hedef 3.2. Halkın polise olan güvenini artırıcı faaliyetler düzenlemek.

STRATEJİK AMAÇ 4 Caydırıcı Nitelikteki Uygulamaları Destekleyen Teknoloji Destekli Model Oluşturmak.

Hedef 4.1 Görsel ve fonksiyonel olarak caydırma duygusunu oluşturacak araç, gereç ve teçhizat donanımını sağlamak.

STRATEJİK AMAÇ 5 Güvenlik Hizmetlerinin Sunumunda çağdaş, Güvenli ve Kullanışlı Mekanlar Sağlamak İçin Çağın Gerektirdiği Tasarım ve Planlamaları Yapmak.

Hedef 5.1 Mevcut Polis Merkezlerini, Avrupa Birliği standartlarına uygun hale getirmek, yeni yapılacakları da aynı standartlarda gerçekleştirmek.

Hedef 5.2 Mevcut nezarethanelerin iyileştirilmesini sağlamak.

Hedef 5.3 İl ve ilçelerimizdeki mevcut arsalarımızda gerekli keşiflerin yapılarak en kısa zamanda Hizmet Binalarını ve Lojmanlarını tesis etmek.

4-EKONOMİK İŞLER VE HİZMETLER:

STRATEJİK AMAÇ 6 : Kırsal kalkınmayı hızlandırmak maksadıyla tarım sektörü sürekli desteklenecektir.

HEDEF 6.1: İlimizde mevcut 46.000 BBHB için gerekli olan kaliteli kaba yem miktarı 184.000 Ton olup mera ve otlak alanları dikkate alınmadığında bunun ancak %28'i olan 50.517 Ton kaliteli kaba yem üretilmektedir. Kaliteli kaba yem açığının kapatılabilmesi için 2010 yılından itibaren 2015 yılına kadar her yıl 17.600 dekar ile 19.600 dekar arasında yeni yem bitkileri ekilişi yaptırılacak, çok yıllık yem bitkileri ekiliş alanlarının 5 yılda bir yenilenmesi gerektiğinden hareketle mevcut alan miktarı korunarak artırılacak, 12.135 hektar olan yem bitkileri ekiliş alanları % 32 artırılarak 15.000 hektara çıkarılacak, hibrit silajlık mısır tohumu kullanımı teşvik edilerek birim alandan alınan verim 1,5 tondan 4-5 tona çıkarılarak yıllık 8.000 ton olan silaj üretimi 12.000 tona çıkarılacaktır. Mera ıslah ve amenajmanı projelerine ağırlık verilecektir.

Faaliyet 6.1.1- Planlama döneminde her yıl kasım- mart ayları arasında tüm köyleri kapsayacak şekilde yem Bitkileri yetiştiriciliği konularında 320 adet çitçi eğitim toplantıları yapılacaktır.

Faaliyet 6.1.2- Planlama döneminde yonca, korunga, fiğ, silajlık mısır ve hayvan pancarı üretimi konularında 12.000 adet renkli liflet bastırılarak çiftçilere dağıtılacaktır.

Faaliyet 6.1.3- Üretici elinde bulunan 45 adet silaj makinesi dönem sonuna kadar 95'e çıkarılacaktır.

Faaliyet 6.1.4- Hayvancılığın desteklenmesi tebliği çerçevesinde Bakanlıkça verilen desteklere ek olarak İl Özel İdaresi ve Sosyal Yardımlaşma ve Dayanışma vakfı kaynaklı projelere ağırlık verilerek planlama döneminde yaklaşık her yıl 20-22 ton yonca tohumu, 100- 125 ton fiğ tohumu ve 3 ton silajlık mısır tohumu dağıtılıp 50.517 ton olan kaliteli kaba yem üretimi 70.000 tona çıkarılacaktır.

Faaliyet 6.1.5- Halen 3 köyde devam eden mera ıslah ve amenajmanı projelerine planlama döneminde her yıl 1 veya 2 köy eklenerek toplamda proje uygulanan köy sayısı 14'e çıkarılacak, proje uygulanan köylerde mera yönetim birlikleri kurularak süresi dolan projelerin devamlılığı sağlanacaktır. Uygulamanın devam ettiği köylerde çiftçilere kaliteli kaba yem tohumlukları % 30 oranında sübvansede edilerek dağıtılacaktır.

HEDEF 6.2 : Büyükbaş ve küçükbaş hayvancılıkta hastalıklarla mücadele, eğitim ve yayım hizmetlerine ağırlık verilerek et ve süt verimi artırılacaktır.

Faaliyet 6.2.1: Hayvan hastalık ve zararlıları ile mücadele kapsamında büyükbaş hayvanlarda şap, brucella, tüberküloz ve antrax, küçükbaş hayvanlarda şap, brucella, mavidil, antrax, koyun ve keçi vebası (ppr) aşılama özel sektör de devreye sokularak planlama dönemi boyunca her yıl hedef hayvanların en az % 80'inin aşılması yapılacaktır.

Faaliyet 6.2.2: İşsiz veteriner hekimler; suni tohumlama çalışmalarının özel sektöre devredilmesinden sonra rekabet ortamının tam oluşmadığı Ayancık, Dikmen, Saraydüzü ve Türkeli gibi ilçelerde suni tohumlama uygulaması yapmaya yönlendirilecektir.

Faaliyet 6.2.3 Planlama döneminde her yıl kasım- mart ayları içinde her köyü kapsayacak şekilde yılda 467 köyde yapılması planlanan çiftçi toplantılarında yem bitkileri yetiştiriciliği ve hayvancılık desteklemeleri yanında hayvan yetiştiriciliği konularına da ağırlık verilecektir.

Faaliyet 6.2.4 Kesim ve satış yoluyla işletmeden ayrılan hayvanların transfer veya düşümlerinin yapılmasında görülen aksaklıklar; çiftçi toplantıları, aşılama çalışmaları ve işletme ziyaretleriyle yetiştiricilerin bu bilgileri Tarım İl Müdürlüğüne zamanında bildirmeleri hususunda ikna edilmesi ile giderilecek, bu sayede VETBİS kayıtları çok daha sağlıklı bir hale getirilecektir.

Faaliyet 6.2.5 Program dışı hastalıklar ile ihbarı mecburi bulaşıcı hastalıklar görülmesi halinde zamanında müdahale edilerek yayılması önlenecek, önceden tespit edilen hastalık mihrakları her yıl aşılama programına alınacaktır.

Faaliyet 6.2.6 Planlama döneminde; hayvan sayısının artırılması yerine mevcut hayvanların yüksek verimli kültür ırkları ile değiştirilmesi yolunda yayım çalışmaları yapılacaktır.

HEDEF 6.3 : Deniz ve iç su kaynaklarımızın değerlendirilmesine önem verilecek, 12,7 ton olan kültür balıkçılığı üretimi işletme sahipleri ile görüşülerek 58 tona çıkarılacak, deniz ve iç sularda çevreye zarar vermeyen yeni tesislerin yapılması teşvik edilecek, kaliteli/ güvenli gıda temini için gerekli şartlar yerine getirilecektir.

Faaliyet 6.3.1 İç sularda mevcut 4 işletme yılda en az 2 defa ziyaret edilerek görülen aksaklıklar tespit edilecek, pazarlama olanakları araştırılacak, yavru balık temininde işletmelere yardımcı olunacaktır.

Faaliyet 6.3.2- Baraj ve göletlerde izinsiz ve zamansız avlanma olmaması için denetim ve kontroller sıklaştırılacak, stok tespitleri yapılarak popülasyonun zayıf olduğu yerlere ekolojiye uygun balık yavruları atılacaktır. Denizlerdeki avcılık ile ilgili kontrol ve denetimler Sahil Güvenlik Komutanlığı ile ortaklaşa yapılacaktır.

Faaliyet 6.3.3- Göletlerden yapılan tarımsal sulamaların balık zayıflığı yaratmayacak seviyede olmasına çalışılacak, gereksiz ve zamansız sulamanın önüne geçilecektir.

Faaliyet 6.3.4 Göletlerdeki balık stokuna göre avlanma izni verilmesi sağlanarak göletin balıkçılık bakımından ekonomik bir değer taşıması gerçekleştirilecektir.

Faaliyet 6.3.5 : Gıda güvenliği ile ilgili kontrol ve denetimler hızlandırılacak, gıda kontrolü için tam donanımlı araç temin edilmeye çalışılacaktır.

HEDEF 6.4 İlimizde arıcılık geliştirilerek kovan başına alınan 15 Kg civarındaki bal üretimi 2015 yılına kadar 25 kiloya çıkarılacak ve arıcılıktan elde edilen bal dışındaki diğer ürünlerin üretimi yaygınlaştırılacaktır.

Faaliyet 6.4.1 Planlı dönemde arı yetiştiricileri birliği ile ortak hareket edilerek arıcılara günün tekniklerine uygun yetiştiricilik yapabilmeleri, sağlıklı ve kaliteli bal elde etmeleri için yetiştiricilik teknikleri ile hastalık ve zararlılarla mücadele konularında her yıl tüm ilçelerde en az bir defa hizmetiçi eğitim verilecektir.

Faaliyet 6.4.2 Arıcılar gezginci arıcılık yapmaları halinde çok daha fazla verim alabilecekleri konusunda ikna edilecek, İl içi gezginci arıcılık yapmaları tavsiye edilecektir. İl dışından gelen gezginci arıcıların taleplerinde; gezginci arıcılıkla ilgili kurallar titizlikle uygulanacaktır.

Faaliyet 6.4.3 Planlanan dönem içinde tüm arıcılar arıcılık kayıt sistemine kaydedilecek ve işletme ziyaretleri artırılabilecektir.

Faaliyet 6.4.4 Ballı bitki florasının zayıf olduğu yetiştiricilerin çevrelerine yöreye uygun değişik türde ballı bitkilerin ekilmesi/dikilmesi teşvik edilecektir.

HEDEF 6.5 : Tarla ürünleri üretiminde; ekonomik öneme haiz ürünlerde verim ve kaliteyi artırabilmek için ilimize uygun çeşitlerin sertifikalı tohumluklarının kullanımı teşvik edilecek, sertifikalı tohumluk kullanımı % 4 ten 2015 yılına kadar % 15'e çıkarılacaktır.

Faaliyet 6.5.1- Öncelikle buğday, mısır ve çeltik gibi tarla ürünlerinde sertifikalı tohumlukların kullanımını yaygınlaştırmak için her yıl seçilecek ilçelerde deneme ve demonstrasyonlar kurulacak ve tarla günleri düzenlenerek çiftçilere gösterilecektir.

Faaliyet 6.5.2- Çeltik tarımında üreticilerin sermaye eksiklikleri nedeniyle kendi ürünlerinden ayırdıkları veya çeltik işleme fabrikalarından aldıkları tohumluk vasfı olmayan tohumu kullanmaları nedeniyle ortaya çıkan verim ve randıman düşüklüğünü gidermek için 2010 yılında başlayıp 2 yılda bir tekrarlanmak üzere toplam 150.000 Kg sertifikalı çeltik tohumu alınarak çiftçi katkılı olarak üreticilere verilecektir.

Faaliyet 6.5.3 : Biçerdöverle hasatta % 3 olan dane kaybının % 1,5'in altına düşürülmesi için kontroller artırılabacak, biçerdöver sahipleri yanında tarla sahipleri de görsel olarak eğitilecektir.

Faaliyet 6.5.4 : Toprak işleme ve tarım alet ve makinelerinin kullanımı konularında çiftçi eğitim toplantıları düzenlenecek, yanlış uygulamaların önüne geçilecektir.

Faaliyet 6.5.5 : Yanlış ve fazla gübre uygulamasını önlemek için yapılması planlanan çiftçi toplantılarına ek olarak toprak tahlili yaptırılması konusunda eğitimler yapılarak uygulamalı olarak toprak numuneleri alınacak ve yılda 200 civarında toprak tahlili yapılması sağlanacaktır.

Faaliyet 6.5.6 : Karadeniz Tarımsal Araştırma Enstitüsü ile işbirliği yapılarak İlimize uygun çeşitlerin sertifikalı tohumluklarının tohum bayileri ve ziraat odalarına getirilip satılması sağlanacaktır.

HEDEF 6.6 : Küçük parseller halinde yapılan sebzeçilik, tarla sebzeçiliği haline getirilerek 2015 yılına kadar sebzeçilik ekonomik bir sektör haline getirilecektir.

Faaliyet 6.6.1- Üretici birlikleri ve ziraat odalarıyla işbirliği içinde İlimizde sebzeçilik yapanların bilgilerini artırmak amacıyla sebzeçiliğin geliştiği illere ve tarım fuarlarına teknik geziler düzenlenecektir.

Faaliyet 6.6.2- Geniş alanlarda sebzeçilik yapmak isteyenler kayıt altına alınarak öncelikle ziyaret edilecek ve tavsiyeler yapılacaktır.

Faaliyet 6.6.3- İlimiz üreticilerine planlama döneminde 2010 yılında 500.000 adetten başlayıp her yıl 50.000 adet artırılarak 2015 yılına kadar toplam 3.000.000 adet yöreye uygun çok verimli sebze fidesi satın alınıp belirlenecek çiftçi katkısı karşılığında üreticilere dağıtılacaktır.

Faaliyet 6.6.4- Planlama döneminde hastalık ve zararlılara karşı 12.000 adet renkli liflet bastırılarak çiftçi eğitim toplantılarında üreticilere dağıtılacaktır.

Faaliyet 6.6.5: İl Özel İdaresi ile Sosyal Yardımlaşma ve Dayanışma Vakfı kaynaklarından faydalanarak Plastik yüksek tünel yapmak amacıyla projeler geliştirilecek, planlama dönemi içinde toplam 200 adet en küçüğü 320 m2

büyükte olmak üzere sera yaptırılacak ve belirlenecek çiftçi katkısı üzerinden üreticilere dağıtılacaktır.

Faaliyet 6.6.6: Yeni tesis edilecek seraların tümü ile önceden tesis edilen seraların ve sebze bahçelerinin bir kısmı programa alınarak 2010 yılında 300 dekar başlamak üzere 2015 yılına kadar toplam 1.500 dekar alanda damla sulama sistemi tesis edilecektir.

Faaliyet 6.6.7: Organik sebze üretiminin yaygınlaştırılması için planlanan 200 adet serada; kontrol ve sertifikasyon masraflarının bir kısmı İl Özel idaresinden karşılanarak organik sebze üretimi teşvik edilecektir.

HEDEF 6.7: Meyve yetiştiriciliğinin desteklenmesi kapsamında; İlimizde ekonomik öneme sahip aşılı ceviz, kivi, kiraz (öncelikle bodur) ve klon anaçlı yarı bodur elma toplu bahçe tesislerinin artırılması sağlanacak, bu ürünlere ait mevcut 820 hektar alan 2015 yılına kadar %100 artırılarak 1.640 hektara çıkarılacaktır.

Faaliyet 6.7.1 : İl Özel İdaresi ve Sosyal Yardımlaşma ve Dayanışma Vakfı kaynaklı projeler hazırlanarak üreticilere sertifikalı fidanlardan kurulu bodur ve yarı bodur fidanlarla kurulacak bahçeler için en az 5 dekar, diğerleri için en az 10 dekar belirlenecek oranda çiftçi katkılı toplu meyve bahçeleri kurdurulacaktır. Kurulacak toplu meyve bahçeleri 2010 yılında 151 hektardan başlayacak ve 2015 yılına kadar toplam 820 hektara ulaştırılacaktır.

Faaliyet 6.7.2 : Tesis edilecek meyve bahçelerinde ve önceki yıllar tesis edilenlerde 2010 yılında 100 dekar, 2015 yılına kadar toplam 750 dekar alanda çiftçi katkılı olarak damla sulama sistemi kurdurulacaktır.

Faaliyet 6.7.3 : Meyvecilikte ekolojik tarımın yaygınlaştırılması için çiftçi eğitim toplantılarında konu anlatılmaya devam edilecektir.

Faaliyet 6.7.4 : Bakım, budama ve seyreltme gibi yetiştiricilik konularında çiftçi toplantıları yapılarak bilgi ve görgülerinin artırılması amacıyla meyveciliğin geliştiği iller ile üretme ve araştırma istasyonu müdürlüklerine yetiştiricilerin katılacağı geziler düzenlenecektir.

HEDEF 6.8 : Toprak ve su kalitesinin korunması, yenilenebilir doğal kaynakların sürdürülebilirliği, erozyonun önlenmesi ve tarımın olumsuz etkilerinin azaltılması yönünde gerekli kültürel tedbirlerin alınması sağlanacaktır.

Faaliyet 6.8.1 : Arazilerin mülkiyet hakkı kullanılırken toprağın; bitkisel üretim fonksiyonu, endüstriyel, sosyo- ekonomik ve ekolojik işlevlerinin tamamen, kısmen veya geçici olarak engellenmemesi için planlama döneminde Bakanlığın gerekli teknik ve yasal düzenlemeleri tamamlaması halinde 2015 yılına kadar parsel bazında arazi kullanım planlarının ve haritaların yaptırılması tamamlanacak, veri tabanı oluşturulacaktır.

Faaliyet 6.8.2- İl içinde toprak kullanımı gerektiren tüm faaliyetler bu plan ve haritalara göre yönlendirilecektir.

Faaliyet 6.8.3 –Tarımsal potansiyeli yüksek araziler ile erozyona duyarlı alanlar belirlenerek tarım havzalarında yapılan düzenlemeye göre üretim planlaması yapılacaktır.

HEDEF 6.9 : Planlama döneminde kamudan bağımsız olarak üretimden pazarlamaya kadar hizmet vermek amacıyla tarımsal teşkilatlanma kapsamında faaliyette bulunan çiftçi organizasyonlarının sayısının artırılması ve niteliklerinin iyileştirilmesi için çalışılacaktır.

Faaliyet : 6.9.1- Önceki planlama döneminde kurulan Su Ürünleri Kooperatifleri Bölge Birliği, Damızlık Sığır Yetiştiricileri Birliği, Arı Yetiştiricileri Birliği, Boyabat Çeltik Üreticileri Birliği, Örtü Altı Sebze Üreticileri Birliği ve Koyun ve Keçi Yetiştiricileri birliği gibi çiftçi örgütlerinin niteliklerinin iyileştirilmesi için adı geçen örgütlerle ortak çalışmalar yapılacaktır.

Faaliyet 6.9.2: Bakanlık tarafından verilen desteklerde genellikle örgüt üyesi olma şartı aranması nedeniyle; verilecek desteklerden çok sayıda çiftçinin faydalanabilmesi için yetiştirici veya üreticilerin bu örgütlere üye olmaları hususunda yayım çalışmaları yapılacaktır.

Faaliyet 6.9.3 : Planlama dönemi içinde ihtiyaç duyulması halinde başka üretim konularında yeni örgütlerin kurulması çalışmaları yapılacak, Çeltik Üretici Birliği gibi ilçede kurulan bazı örgütlerin tüm üretim bölgelerini kapsayacak şekilde örgütlenmesi için çalışılacaktır.

Faaliyet 6.9.4 : Yapılabilirlik etütleri sonucunda uygun görülen ancak kooperatif olmayan köylerde kooperatif kurulumu desteklenecek, bu kooperatif ortaklarının ortaklar mülkiyetinde öncelikle süt sığırcılığı projesi uygulamaları hususu teşvik edilecektir.

Faaliyet 6.9.5: 9 Köyde uygulanan ortaklar mülkiyetinde hayvancılık projesi sayısı dönem sonuna kadar 14'e çıkarılacaktır.

Faaliyet 6.9.6 : Ortaklar mülkiyetinde hayvancılık projesi uygulayan kooperatiflere öncelik verilerek dönem sonuna kadar Bakanlık veya İl Özel İdaresi kaynaklarından Kooperatiflerin teknik ve mali yönden desteklenmesi amacıyla 250.000 TL ödenek teminine çalışılacaktır.

Faaliyet 6.9.7 : İlimizde mevcut 133 adet tarımsal kalkınma kooperatifinin yöneticilerine yöneticilik eğitimi verilerek kooperatiflerin sağlıklı ve verimli çalışmaları sağlanacaktır.

Strateji : Bu faaliyetlerin gerçekleşmesinde verilecek destekler İl Özel İdaresi kaynakları, Sosyal Yardımlaşma ve Dayanışma Vakıfları ve Genel Bütçe kaynaklarından sağlanacak, çiftçilere verilecek girdilerde belirlenecek oranlarda çiftçi katkısı alınacaktır.

STRATEJİK AMAÇ 7: : Köy ve kentler arasında gelişmişlik farkını en aza indirmek maksadıyla köy yolu hizmetleri çağdaş yaşam standartlarına uygun hale getirilerek geliştirilecektir.

Hedef 7.1 : 1.Derece yol ađında bulunan 39 km lik ham yolun 20 km si tesviyeli yol durumuna getirilecektir.

Faaliyet 7.1. 1. 1. derece yol ađımızdaki 300 km tesviye yolun önem arz eden 80 km lik kısmı planlama döneminde stabilize kaplamalı hale getirilecektir.

Hedef 7.2 1.Derece öncelikli stabilize kaplamalı yollarımızda her sene ortalama 500 km olmak üzere planlama döneminde toplam 2500 km stabilize kaplama yollarımıza, stabilize bakım yapılacaktır.

Faaliyet 7.2.1 Planlama döneminde mevcut 2729 km. 1. derece stabilize kaplama yollarımızdan 350 Km si 1. kat asfalt yapılarak İlimizde ki 1. derece yol ađındaki asfalt yol oranı %25 den % 34 de çıkartılacaktır.

(2010 yılında 40 km, 2011 yılında 60 km, 2012 yılında 70 km, 2013 yılında 80 km ve 2014 yılında 90 km olmak üzere toplam 340 km 1. kat asfaltlama yapılacaktır.)

Faaliyet 7.2.2 % 35 seviyesinde olan 2. kat asfalt yollarımız % 60 oranına çıkartılacak, ayrıca mevcut asfalt yollarımızda kullanılmak üzere yama malzemesi üretilecektir.

(2010 yılında 60 km, 2011 yılında 75 km, 2012 yılında 85 km, 2013 yılında 100 km, 2014 yılında 110 km olmak üzere toplam 430 km 2. kat asfaltlama yapılacak, yine planlama dönemi içerisinde yılda 5000 m³ olmak üzere 25000 m³ yama malzemesi üretilerek bozulan asfaltlar onarılacaktır.)

Faaliyet 7.2.3 Köy yolu ađımızda tespit edilen mevcut 100 adet menfez ve 5 adet köprü ihtiyacının planlama döneminde % 100 ü, ayrıca tespit edilen 6000 m büz ihtiyacının % 67 si olan 4000 mt si yapılacaktır

Faaliyet 7.2.4 Yol ađında bulunan yolların 250 km. onarımı yapılarak standardı yükseltilecektir.

1. derece ve 2. derece yol ađındaki toplam 3220 km stabilize yolun her sene tamamının greyderli bakımı yapılacaktır.

HEDEF 7.3 Tüm köy yollarımıza her mevsim emniyetli bir şekilde ulaşılabilecektir.

Faaliyet 7.3.1 Toplam 4863 km olan köy yolu ađından her yıl ortalama 8000 km yolda karla mücadele yapılacaktır.

Faaliyet 7.3.2 yatırım programlarında yer alan hizmetlerin yerine getirilebilmesi için ihtiyaç duyulan araç,gereç,makine ve ekipmanlar temin edilerek, bunların bakım onarım ve ikmalleri yapılacaktır.

Faaliyet 7.3.3 Yatırım programlarında yer alan hizmetlerin planlanan sürede tamamlanabilmesi için ihtiyaç duyulan iş makinelerinin, hizmet araçlarının, büro,arazi ve laboratuvar çalışmalarında kullanılacak olan malzemelerin yatırım programlarına bađlı olarak alımları ile ihtiyaç duyulması halinde bakımları ve onarımları gerçekleştirilecektir.

Faaliyet 7.3.4 Bu yatırımların gerçekleştirilmesinde İdaremiz makine parkının kullanımına azami önem verilecek, gerekli ödenekler ise bütçemizin yanı sıra KÖYDES programı ve Devlet yardımlarından sağlanacaktır.

STRATEJİK AMAÇ 8: Turizm Tanıtım Faaliyetleri

HEDEF -8.1 İlimizin Tanıtımı

Faaliyet 8.1.1: Ulusal ve Uluslar arası düzeyde tanıtım faaliyetlerini artırmak amacıyla İli tanıtıcı yayınlar (görsel – basılı) hazırlamak ve konu ile ilgili Kurum ve Kuruluşlara duyurular yapmak. Ulusal ve Uluslar arası düzeyde yapılacak fuar ve festivallere katılarak İlin tanıtımını sağlamak.Yapılacak tanıtım sayesinde İlimize gelen yerli ve yabancı ziyaretçilerin artırılması ile ekonomik girdilerin çoğaltılması sağlanacak,turizm gelirleri ile katma değer yaratmak, yöre halkına istihdam ve ekonomik imkanlar temin etmek, Ulusal Turizm gelirlerinden İlimize düzen payı yükseltmek, bölge illeri ile rekabet edip İlimizi bölgenin en önemli turizm cazibe merkezi haline getirmek.

HEDEF-8.2 Turizm sektörlerinde görev alacak personelin eğitimi

Faaliyet 8.2.1 Turizme yönelik işletmelerde kalifiye eleman yetiştirmek.İlimizde turizme hizmet eden İşletmelerde kalifiye eleman yetersizliği nedeniyle, yapılan hizmetlerde aksamalara ve kalitesizliğe sebep olmaktadır. Bu durum ise hizmet alan kişilerde memnuniyetsizlik yaratmaktadır.İlimizde turizme hizmet veren işletme ve sektörlerde görev yapan personelin Müdürlüğümüz, Belediyeler, Turizm Meslek Yüksek Okulu ve Lisesi, İl Özel İdaresi ve Esnaf Sanatkarlar Odası Başkanlığı gibi Kurum ve Kuruluşların işbirliği ile eğitiminin sağlanması.İşletmelerdeki standart yükselecek,verilen hizmetlerin kalitesi artacak, bu sektörlerden hizmet alanların memnuniyeti sağlanmış ve bir sonraki yıllarda İlimize yönelik talepler artmış olacaktır.

HEDEF-8.3 Yayla Turizmi

Faaliyet 8.3.1 İlimiz sınırları içinde yer alan Akgöl, Bozarmut, Kurugöl Yaylalarının kadaastro planlarının hazırlanması, altyapı sorunlarının (yol, elektrik, su, telefon, WC, v.b) çözümlenmesi ve tanıtımlarının yapılması.

Faaliyet 8.3.2 Bakanlığımız ve Özel İdare Bütçe imkanlarından yararlanılması, Köye Yönelik Hizmetler Müdürlüğü, Tapu ve Kadastro Müdürlüğü, Çevre ve Orman Müdürlüğü ve Köylere Hizmet Götürme Birliği ile işbirliği yapılması.

Faaliyet 8.3.3Yayla turizmine açılacak olan yörelerde halkın refah düzeyi artacak, yeni istihdam olanakları olacak, turizmde destinasyon sağlanarak turizmi 12 aya yayma çabaları sonuç verecek.

HEDEF – 8.4 İli iyi tanıyan turist rehberi yetiştirmek.

Faaliyet 8.4.1: Müdürlüğümüz seyahat acentaları ve ilgili Kamu Kurum ve Kuruluşları ile sivil toplum örgütleri arasında işbirliği yapılarak soruna çözüm bulunmasının sağlanması.

Faaliyet 8.4.2 : İlimizin ve bölgemizin tanıtımı profesyonelce yapılmış olacak; böylece turist sirkülasyonunda artış sağlanacaktır.

HEDEF-8.5: Turizmi çeşitlendirmek

Faaliyet 8.5.1 İlimizde iç ve dış limanlarının batıklar nedeniyle sit alanı ilan edilmesi sebebiyle su sporlarından yeterince yararlanılmamaktadır. Söz konusu alanlarda gerekli çalışmaların yapılarak batıkların tespit edilmesi ve bu alanların dışında parkur alanlarının belirlenerek su sporlarından yeterince yararlanılması.

Faaliyet 8.5.2 İlimizde bulunan ve halkın çoğunlukla ziyaret ettiği Seyitbilal Türbesi, Çeçe Sultan Türbesi, Yeşil Türbe, İsfendiyaroğulları Türbesi, Balatlar Kilisesi v.b. gibi yerlerin inanç turizmi kapsamında tanıtımının yapılması.

HEDEF-8,6 Kültür Varlıklarımızın Onarımı ve Tanıtımı.

Faaliyet 8.6.1 Sinop Kale Surlarının hazırlanan projeler doğrultusunda restorasyonunun yapılması, etrafındaki aykırı yapılaşmanın yıkılarak çevresinin gezilebilir hale getirilmesi, koruma alanlarının kamulaştırılması, restitüsyon ve rekonstrüksiyon projelerinin yapımı.Sinop'un Kültürel ve Sanatsal faaliyetlerine seslenecek özellikte bir Kültür Merkezinin yapılarak hizmete kazandırılması.

Faaliyet 8.6.2 Tarihi Cezaevinin Kültür Kompleksine Dönüştürülmesi :_Tarihi Cezaevinin hazırlanan projesi doğrultusunda kültür kompleksine dönüştürülmesi, Adalet ve Deniz Müzesi açılması, Tarihi Cezaevinin yeniden fonksiyonlandırılması.

c-Balatlar Kilisesi : Bitişik parsellerin kamulaştırılarak kazı çalışmaları yapılması .
d-Potern : Merkez Anadolu Öğretmen Lisesi bahçesindeki Potern'in turizme açılması, aydınlatma ve çevre düzenlemesi yapılması.

e-Antik Su Deposu : Kazı ve temizlik çalışması, kapalı mekan tonoz restorasyonu.

f-Kumkapı Burcu : Çevre düzenleme, kazı ve temizlik çalışması

g-Varoş Hamamı : Temizlik Çalışması

h-Sülüklügöl Su Kanalı : Turizme açılması, Aydınlatma ve çevre düzenlemesi yapılması.

i-Zeytinlik Amphora Fırınları: Çevre düzenleme ve arkeolojik park yapımı.

i- Bayraktepe Tümülüsü (büyük) : Kamulaştırılarak turizme kazandırılması.

j-Tarihi Taşhan : Bitişik parselin (402A parsel) kamulaştırılması.

HEDEF-8,7 Kültür ve Tabiat Varlıklarımızın bulunduğu bölgelerimizin yolları ve altyapı sorunlarının çözümü

Faaliyet 8.7.1 İlimiz Merkez Hamsilos fiyordü ve inceburun, Ayancık İlçemizde bulunan Akgöl Yaylası, ve İnatlı Mağarası, Erfelek İlçemizde bulunan Tatlıca Şelaleleri ile Salar Köyü ve Ambarkaya Mezarlarına ulaşabilecek yolların her mevsimde bakımlı ve açık olmasının sağlanması, ayrıca turizme yönelik (İlgaz benzeri) kış sporlarına uygun mekanların seçilerek buralarda altyapı çalışmalarının yapılması.

Faaliyet 8.7.2 Yöreğe uygun çok verimli sebze fidesi yetiştirilerek belirlenecek çiftçi katkısı karşılığında üreticilere dağıtılacaktır.

Faaliyet 8.7.3 Hayvancılığın desteklenmesi için Meraların genişletilmesi teşvik edilerek desteklenecektir.

Faaliyet 8.7.4 Sinop İlinde ve İlçelerinde Çeltik üretimi, Tohumluk Çeltik üretimine yönlendirilmeli ve altyapısının hazırlanması yönünde teşvik edilecektir.

Faaliyet 8.7.5 İl ve İlçelerimizde Seracılık Faaliyetlerine önem verilecek desteklemeler artırılabacaktır.

Faaliyet 8.7.6 İlimizin Tarımsal Potansiyeline uygun olan üretim dalları araştırılarak üretim artırılacak ve Kuzeyimizde bulunan Ülkelere İhracat yapılacak şekilde sahil ve iç bölge ayrı ayrı ele alınarak değerlendirilecek ihracata uygun ve yetiştirilmeye elverişli ürünler tespit edilerek üreticilerin bilgisine sunulacak teşvik edilecektir.

Faaliyet 8.7.7 Kış av Turizmini canlandırmak için yeni avlak alanlar tesbit edilecektir.

Faaliyet 8.7.8 Köy Yollarımızın devamlı ve kalıcı olabilmesi için beton ve kilitli pake yollardaki hedeflerimiz %20 olarak hedeflenecektir.

5-ÇEVRE KORUMA HİZMETLERİ:

STRATEJİK AMAÇ - 9 Sinop İli genelinde var olan erozyona açık alanlarda, verimsiz devlet ormanlarının bulunduğu ve ormansız sahalarda yapılacak ağaçlandırma, erozyon kontrolü ve rehabilitasyon çalışmaları ile verimli ormanlar oluşturulması ve erozyona karşı önlemler alınmasıdır.

Hedef 9.1: Ağaçlandırma, erozyon kontrolü ve rehabilitasyon tesis çalışmaları yapılması gereken sahalarda arazi hazırlığı çalışmaları yapılması, bu sahalarda dikilecek orman ağacı fidanlarının üretilmeleri, İl dışındaki fidanlıklardan temin edilmesi gereken fidanların tedariki ile uygun dönemlerde dikimlerinin sağlanması ile bu sahalarda gerekli bakım tedbirlerinin uygulanmasıdır.

Faaliyet 9.1.1 Yapılan planlamalara göre Milli Ağaçlandırma Seferberliği kapsamında önümüzdeki 5 yıllık dönemde yapılacak faaliyetler ile ağaçlandırılacak alanların dökümleri

2009..... 1.600 Ha.
2010.....1.800 Ha.
2011..... 1.900 Ha.
2012..... 1.900 Ha.
2013..... 1.900 Ha.

2009..... Dikilecek Fidan Miktarı 3.200.000 Adet.
2010..... Dikilecek Fidan Miktarı 6.600.000 Adet.
2011..... Dikilecek Fidan Miktarı 6.800.000 Adet.
2012..... Dikilecek Fidan Miktarı 6.800.000 Adet.
2013..... Dikilecek Fidan Miktarı 6.800.000 Adet.

Faaliyet 9.1.2 :Ağaçlandırma çalışmaları ile tesis edilen sahalarda dikilmek üzere Sinop Bektaşoğlu Fidanlığı'nda üretilen fidan miktarları (5 yıllık Dönemde) :

2009.....2.190.000 Adet
2010.....1.765.000 Adet

2011.....	1.675.000	Adet
2012.....	1.735.000	Adet
2013.....	1.645.000	Adet

Hedef 9.2 Yöre halkının bilinçlendirilerek özel ağaçlandırmaya teşvikini sağlamak

Faaliyet 9.2.1- Özel ağaçlandırmaların kontrolünü yapmak ve yaygınlaşmasını sağlamak için çalışmalar yapılması.

STRATEJİK AMAC- 10: Orman Köy İlişkilerinin olumlu şekilde sağlanması, Ormanların korunması, geliştirilmesi ve genişletilmesi hedeflerine ulaşmaktır.Orman içinde ve bitişiğinde yaşayan halkın ekonomik ve sosyal gelişiminin sağlanmasına katkıda bulunmaktadır.

Hedef 10.1 Amacımızı gerçekleştirmek için ayrılan ödenekleri en uygun şekilde kalkınma planlarındaki önerilere göre köylülere ulaştırmaktır.

Faaliyet 10.1.1 Ekonomik ve sosyal amaçlı çalışmalarımız bulunmaktadır.

1)Ekonomik olarak; Köylülere gelir getirici faaliyetlerde katkıda bulunmak.

2)Sosyal amaçlı; Dam örtüsü, Güneş Isısı, kuzineli soba gibi köylülere doğrudan gelir getirici olmayan çalışmaları yapmaktır.

STRATEJİK AMAC 11 Halkın rekreasyon ihtiyacını gidermek, bu alanları kamuoyuna tanıtmak.

HEDEF 11.1 Şehir hayatının stres, yorgunluk ve sıkıntılarında bunalan insanların Mesire Yeri ve Tabiat Parkı gibi alanlarda bu ihtiyacını gidermek.

Faaliyet 11.1.1 : Mesire Yerlerinde alt yapısı tamamlanmamış olanların, alt yapısını 2014 yılına kadar tamamlamak.

Faaliyet 11.1.2 : Piknik ünitelerinin (piknik masası, piknik ocağı vb.) ödenekler ölçüsünde 2014 yılına kadar yapımına devam etmek.

Faaliyet 11.1.3 : Tabiat Parkının Uzun Devreli Gelişme Planı ivedi olarak tamamlanarak, planda öngörülen hususların yerine getirilmesini 2014 yılına kadar sağlamak.

STRATEJİK AMAC-12 -Av ve Yaban Hayatının gelişmesini sağlamak.

HEDEF 12.1 : Av ve Yaban Hayatının bir parçası olan Avcıların Eğitimi ve Av Yaban Hayatının korunup gelişmesini sağlamak.

Faaliyet 12.1.1 : Bugüne kadar 694 avcıya Avcılık Belgesi verilmiştir. 2007-2008 yıllarında ise toplam 510 kişiye Avcılık Belgesi verilmiş olup, 2014 yılına kadar yıllık ortalama 255 kişiye Avcılık Belgesi verilmesi planlanmaktadır. Avcılık Kurs Belgesi 2007-2008 yıllarında toplam 898 kişiye verilmiş olup 2014 yılına kadar yıllık ortalama 400 kişiye kurs bitirme belgesi verilmesi planlanmaktadır.

Faaliyet 12.1.2 : Av ve Yaban Hayatının içerisinde yer alan Yaban Hayatı Geliştirme Sahasının Yönetim Planını hazırlayarak 2014 yılına kadar uygulamaya geçmek.

Faaliyet 12.1.3 : Av ve Yaban Hayatında önemli bir husus olan Envantere ağırlık vererek türleri ve popülasyonu tespit etmek.

Faaliyet 12.1.4 : Av Koruma Hizmetlerine ağırlık vererek Avcılığın yasal yollarla yapılmasını teşvik etmek.

STRATEJİK AMAC- 13: Sulak Alanlarımızı korumak, gelecek nesillere bozulmadan intikal ettirmektir.

HEDEF 13.1 : Sulak Alanlarımızın önemini ortaya koymak, tanıtımını yapmak, bu alanlara yapılacak müdahaleleri ortadan kaldırmak.

Faaliyet 13.1.1: Bu alanların tanıtımını yapmak, Üniversiteler ve Milli Eğitim Müdürlüğü ile işbirliği yapılarak, 2014 yılına kadar her yıl % 10 oranında artırarak meraklılarına kuş gözlemciliği ve Biyolojik çeşitlilik hakkında öğrencilere bilgi vermek.

STRATEJİK AMAC-14 :

Bütün canlıların ortak varlığı olan çevrenin sürdürülebilir çevre ve sürdürülebilir kalkınma ilkeleri doğrultusunda korunmasını sağlamaktır.

HEDEF : 14.1

- Atık suların arıtılarak doğal ortama verilmesini sağlamak,
- Düzenli çöp depolama alanlarının kurulmasını sağlamak,
- Atık madeni yağların atık hayvansal ve bitkisel yağların çevreye zarar vermeden bertaraf edilmesini sağlamak,
- Hava kalitesinin sağlanması, doğal kaynakların verimli kullanılmasını sağlamak,
- Tıbbi atıkların çevreye ve insan sağlığına zarar verecek şekilde doğrudan ve dolaylı bir biçimde alıcı ortama verilmemesini sağlamak,
- Atık pil ve akümülatörlerin doğaya atılmadan geri kazanımını sağlamak,
- Çevre düzeni planlarını hazırlamak, hazırlatmak, onaylamak ve uygulamasını sağlamak,
- Çevreye olumsuz etkileri olan her türlü faaliyeti İlimiz dahilinde izlemek ve denetlemek,
- Sürdürülebilir kalkınma ilkesi çerçevesinde çevreye olumsuz etki yapabilecek her türlü plan, program ve projenin fayda ve maliyetleriyle çevresel olguların ortak bir çerçeve içinde değerlendirilmesi, gerçekleştirecek çevresel etki değerlendirmesi ve stratejik çevresel etki değerlendirme çalışmasının yapılmasını sağlamak bu çalışmalarını denetlemek ve izlemek,
- Çevre eğitimini düzenlemek, çevresel konularda halkı bilgilendirmek, öğrencilere çevre bilincini aşılamak,

Faaliyet 14.1.1: Bostancılı mevkiine mahmuz yapılarak sahildeki kumsalın enine ve boyuna genişletilmesi sağlanarak o bölgedeki toprak hareketleri önlenecek ve Turizm açısından önemli bir değer sağlanacaktır.

Faaliyet 14.1.2: İl ve İlçelerden uygun görülecek yerlere Botanik bahçeler yapılacaktır.

Faaliyet 14.1.3: Deniz Dolgularının yapılmaması hususunda gerekli çalışmalar yapılacaktır.

Faaliyet 14.1.4: Atık madeni, hayvansal ve bitkisel yağların geri dönüşümünü biodizel olarak kazandırılması sağlanacaktır.

6-İSKAN VE TOPLUM REFAHI HİZMETLERİ:

STRATEJİK AMAC 15: Kırsal Kalkınma ve kentlerle olan gelişmişlik farkını azaltmak maksadıyla içme suyu olmayan köy bırakılmayacak, sulama suyu temini hizmetleri desteklenecek ve kanalizasyon şebekesi hizmetleri hızla yaygınlaştırılacaktır.

HEDEF 15.1 : 2014 yılına kadar mevcut % 95 olan şebekeli içme suyuna sahip köy sayısı % 100 seviyesine çıkartılacaktır.

Faaliyet 15.1.1 : 2010 yılında içme suyu yetersiz ve çeşmeli sistemde bulunan 7 köyümüzün şebekeli olarak sağlıklı ve sıhhi içme suyu tesisine kavuşması sağlanacak, 50 ünite de ikmal onarım geliştirme faaliyetleri kapsamında malzeme yardımı yapılacak, 2 grup içme suyu tesisinin motopompları yenilenecektir.

Faaliyet 15.1.2 : 2011 yılında içme suyu yetersiz ve çeşmeli sistemde bulunan 6 köyümüzün şebekeli olarak sağlıklı ve sıhhi içme suyu tesisine kavuşması sağlanacak, 50 ünite de ikmal onarım geliştirme faaliyetleri kapsamında malzeme yardımı yapılacak, 2 grup içme suyu tesisinin motopompları yenilenecektir.

Faaliyet 15.1.3 : 2012 yılında içme suyu yetersiz ve çeşmeli sistemde bulunan 6 köyümüzün şebekeli olarak sağlıklı ve sıhhi içme suyu tesisine kavuşması sağlanacak, 50 ünite de ikmal onarım geliştirme faaliyetleri kapsamında malzeme yardımı yapılacak, 2 köyümüzün içme suyu tesisinin motopompları yenilenecektir.

Faaliyet 15.1.4 : 2013 yılında içme suyu yetersiz ve çeşmeli sistemde bulunan 4 köyümüzün şebekeli olarak sağlıklı ve sıhhi içme suyu tesisine kavuşması sağlanacak, 50 ünite de ikmal onarım geliştirme faaliyetleri kapsamında malzeme yardımı yapılacaktır.

Faaliyet 15.1.5 : 2014 yılında içme suyu yetersiz ve çeşmeli sistemde bulunan 3 köyümüzün şebekeli olarak sağlıklı ve sıhhi içme suyu tesisine kavuşması sağlanacak, 50 ünite de ikmal onarım geliştirme faaliyetleri kapsamında malzeme yardımı yapılacaktır.

HEDEF 15.2 : Sinop ilinde toplam 32,376 hektar olan sulanabilir araziler, yapılacak yerüstü sulamalar, yer altı sulamalar, sulama göleti bakım onarım çalışması sonucu % 5 oranında artırılabilecektir.

Faaliyet 15.2.1 : 2010 yılında Gökırmak havzasında D.S.İ Genel Müdürlüğü ile ortaklaşa yürütülen basınçlı sulama tesislerinin ihtiyacı olan 3000 mt. sulama borusu alınacak, 3 tesisimizin terfi hattı tamamlanacaktır. Ayrıca mevcut tesislerimizde 5 adedinin bakım onarım beton kaplama işlemleri köylü devlet işbirliği içerisinde tamamlanacaktır.

Faaliyet 15.2.2 : 2011 yılında Gökırmak havzasında D.S.İ Genel Müdürlüğü ile ortaklaşa yürütülen basınçlı sulama tesislerinin ihtiyacı olan 3500 mt. sulama borusu alınacak, 3 tesisimizin terfi hattı tamamlanacaktır. Ayrıca mevcut tesislerimizde 6 adedinin bakım onarım beton kaplama işlemleri köylü devlet işbirliği içerisinde tamamlanacaktır.

Faaliyet 15.2.3 : 2012 yılında Gökırmak havzasında D.S.İ Genel Müdürlüğü ile ortaklaşa yürütülen basınçlı sulama tesislerinin ihtiyacı olan 3000 mt. sulama borusu alınacak, 3 tesisimizin terfi hattı tamamlanacaktır. Ayrıca mevcut tesislerimizde 5 adedinin bakım onarım beton kaplama işlemleri köylü devlet işbirliği içerisinde tamamlanacaktır.

Faaliyet 15.2.4 : 2013 yılında Gökırmak havzasında D.S.İ Genel Müdürlüğü ile ortaklaşa yürütülen basınçlı sulama tesislerinin ihtiyacı olan 2500 mt. sulama borusu alınacak, 2 tesisimizin terfi hattı tamamlanacaktır. Ayrıca mevcut tesislerimizde 4 adedinin bakım onarım beton kaplama işlemleri köylü devlet işbirliği içerisinde tamamlanacaktır.

Faaliyet 15.2.5 : 2014 yılında 2 tesisimizin terfi hattı tamamlanacaktır. Ayrıca mevcut tesislerimizde 5 adedinin bakım onarım beton kaplama işlemleri köylü devlet işbirliği içerisinde tamamlanacaktır.

HEDEF 15.3 : Kapalı şebekeli ve fiziksel arıtmalı kanalizasyon tesisi olan köy sayısını 98'den 123'e çıkarılacaktır. Böylelikle toplu ve kalabalık köylerde yaşayan insanlarımızın çevre kirliliğinden kaynaklanan sağlık problemleri en aza indirilecek, yaşam kalitesi artırılabacaktır.

Faaliyet 15.3.1 : 2010 yılında içme suyu şebekesi mevcut 5 köyümüze yeni kanalizasyon şebeke ve fosseptik inşaatı yapılacaktır. Ayrıca 2009 yılından devam eden 4 Köyümüzün kanalizasyon inşaatı Köylü-Devlet işbirliği içerisinde tamamlanacaktır.

Faaliyet 15.3.2 : 2011 yılında içme suyu şebekesi mevcut 6 köyümüze Köylü-Devlet işbirliği içerisinde yeni şebeke ve fosseptik inşaatı yapılacaktır.

Faaliyet 15.3.3 : 2012 yılında içme suyu şebekesi mevcut 5 köyümüze Köylü-Devlet işbirliği içerisinde yeni şebeke ve fosseptik inşaatı yapılacaktır.

Faaliyet 15.3.4 : 2013 yılında içme suyu şebekesi mevcut 5 köyümüze Köylü-Devlet işbirliği içerisinde yeni şebeke ve fosseptik inşaatı yapılacaktır.

Faaliyet 15.3.5 : 2014 yılında içme suyu şebekesi mevcut 4 köyümüze Köylü-Devlet işbirliği içerisinde yeni şebeke ve fosseptik inşaatı yapılacaktır.

Faaliyet 15.3.6 : Erfelek Barajının Sulamada kullanılması yönünde çalışmalar hızlandırılmalı ve Arıtma Tesisinin tamamlanarak Sinop Merkez ve Köyleri ile Erfelek İlçesi Merkez ve Köylerinin su Problemi çözülecektir.

7-SAĞLIK HİZMETLERİ:

STRATEJİK AMAC 16:Halkın sağlık hizmetlerinden çağdaş düzeyde yararlanabilmesi için temel sağlık hizmetlerinin geliştirilmesi ve yaygınlığının artırılması sağlanacaktır. Birinci Basamak Sağlık Kurum ve Kuruluşlarına halkın beklentileri doğrultusunda bina, sarf malzeme, tıbbi cihaz, tıbbi malzeme, araç, bilgisayar donanım ve yazılım gereksinimlerini karşılayarak en üst düzeyde hizmet vermesini sağlamak.

HEDEF 16.1:Bebek Ölüm Oranı %017.52 olup 2014 yılında %0 10 seviyesine çekilmeye çalışılacaktır.

Faaliyet 16.1.1: Bebek Dostu İl ünvanı almış olan ilimiz, çalışmalarını aile hakimliği sistemine entegre ederek aynı hızda 2014 yılına kadar bu ünvanın devamını sağlamak adına çalışmalara devam edilecektir.

HEDEF 16.2:Yeni doğan bebeklerde % 100 düzeyine çıkan neonatal tarama örnekleri alınmaya 2014 yılına ve sonrasında da devam edilerek, fenilketonürlü , hipotiroidili ve Biotinidaz tespit edilen bebeğin takip , tedavisi ve konuyla ilgili halk eğitimi ve hizmet içi eğitimler 2014 yılına kadar % 100 seviyesine çıkarılacaktır.

Faaliyet 16.2.1: Devam eden ve 2014 yılı ve sonrasında aile hekimleri ve hastaneler tarafından tüm gebe ve yeni doğan bebekler tespit edilecektir.

Faaliyet 16.2.2: 2010-2014 yılına kadar Yeni doğan bütün bebeklerden topuk kanı alınarak araştırılması amacıyla Refik Saydam Hıf.Lab.gönderilecektir..(haftada 2 kez)

HEDEF 16.3:İyot, Dvitamini, ve Demir Eksikliğinden kaynaklanan hastalıkları önlemek için 2010-2014 yılına kadar planlı halk eğitimleri ve hizmet içi eğitimler yapılacaktır.

Faaliyet16. 3.1: Aile Hekimliklerine gelen bütün vatandaşlara İyot, Dvitamini ve demir eksikliğinden kaynaklanan hastalıklar anlatılmakta ve konu ile ilgili broşürler dağıtılmaktadır.

Faaliyet 16.3.2: Demir eksikliği anemisi için bütün Aile Hekimleri tarafından Sağlık Bakanlığından temin edilen demir damlaları dağıtılmaktadır.

Faaliyet 16.3.3: 0-12 ay arası bütün bebeklere, kemik gelişmelerini sağlamak için, Sağlık Bakanlığından temin edilen D vit. damla dağıtılmaktadır.

Faaliyet 16.3.4: İyotlu tuz kullanımı ile ilgili hizmet içi ve halk eğitimleri yapılmaktadır.

Faaliyet 16.3.5: İshalli Hastalıkların kontrolü programı kapsamında ücretsiz ORS temini sağlanmakta ve konuyla ilgili halk eğitimleri ve hizmet içi eğitimler yapılacaktır

HEDEF 16.4:Akdeniz Bölgesine özgü bir hastalık olan Talasemi hastalığından korunmak için 2010-2014 yılına kadar planlı halk ve hizmet içi eğitim çalışmaları yapılacaktır.

Faaliyet 16.4.1: Akdeniz Anemisi ile ilgili eğitimler düzenlenmekte olup konu ile ilgili halka broşürler dağıtılmaktadır.

HEDEF 16.5:Etkin Aile Planlaması kullanım oranı % 48 olup bu oran 2014 yılında % 60 a çıkarılması hedeflenmektedir. Bu konuyla ilgili halk eğitimleri ve hizmet içi eğitimler yapılacaktır

Faaliyet 16.5.1: Aile Hekimleri tarafından aile planlaması ile ilgili broşürler dağıtılmaktadır.

Faaliyet 16.5.2: Tüm sağlık çalışanları tarafından, köy gezilerinde ve görev yaptıkları birimlerde ücretsiz kondom ve hap dağıtılmaktadır.AÇSAP Merkezimizde ,RİA sertifikalı personeli bulunan Toplum Sağlığı Merkezlerinde ve Aile sağlığı Merkezlerinde başvuran kişilere RİA uygulanmaktadır.

HEDEF 16.6:Anne Ölüm Oranı sıfır olup 2014 yılın kadar mevcut durumu korumaya yönelik çalışmalar devam etmektedir.

Faaliyet 16. 6.1: İlk doğumların hastanede yapılmasının önemi vurgulanarak bu konuda gerekli önlemler alınmaktadır.Evde Doğum oranının düşürülmesi amaçlanmaktadır.

HEDEF 16.7:Cinsel Sağlık ve Üreme Sağlığı Konusunda toplumsal bilinç oluşturulacaktır.

Faaliyet 16.7.1:2014 yılı sonuna kadar,ildeki tüm sağlık personeli daha önce eğitim almış 2 doktor ve 2 ebe tarafından üreme sağlığı konularında tüm personele Hizmet İçi Eğitim verilecektir.

Faaliyet 16.7.2:2010-2014 yılı sonuna kadar, aile hekimlerine Üreme Sağlığıyla ilgili eğitimler ve broşürler verilecektir.

Faaliyet 16.7.3:2010-2014 yılına kadar Üreme Sağlığı Eğitim Merkezinde başta Adölesan (Ergen Polikliniği) olmak üzere alt birimler oluşturulacaktır.

Faaliyet 16.7.4:Evlenen her çifte Akdeniz Bölgesinde yaygın olan Talasemi hastalığı testiyle beraber AIDS ve Hepatit B gibi testler yapılmaktadır ve yapılacaktır.

Faaliyet 16.7.5:2010-2014 yılına kadar Tüm sağlık personeline Neonatal Resusitasyon Programı hakkında eğitim Planlanmaktadır.

HEDEF16. 8:İnsani tüketim amaçlı suların teknik ve hijyenik şartlara uygunluğu ile kalite standartları sağlanacaktır.

Faaliyet 16.8.1:İlimize bağlı 469 adet köyden yılda en az bir kere, Belediye ve beldelerden haftada bir kere olmak üzere kontrol izlemesi kapsamında toplam 3445 adet su numunesi almak ve bu numuneleri İl Halk Sağlığı Laboratuvarına iletmek.

Faaliyet 16.8.2: İlimiz Merkez ve İlçelerinden İnsani Tüketim amaçlı Sular Hakkında Yönetmelikte belirtilen standartlarda yılda en az 1 kez denetim izlemi kapsamında su numune almak ve hıfzısıhha laboratuvarına göndermek.

Faaliyet 16.8.3: İl genelinde ayda en az 960 kez olmak üzere toplam yılda 11520 kez bakiye klor araması yapmak.

Faaliyet 16.8.4:Bu hedeflere ulaşmak için yıl içinde Gıda ve Çevre Kontrol Şubesinde merkez köylere, toplum sağlığı Merkezlerince dekendi bölgelerindeki köyler olmak üzere 469 köye ulaşılmaktadır. Numune sonuçlarına göre bazı köylere iki ya da üç defada gidildiği olmaktadır.

HEDEF 16.9:2010-2014 yıllarında öğrencilerin ve halkın ağız ve Diş Sağlığı konusunda bilincini yükseltmek.

Faaliyet 16.9.1: Belli dönemlerde öğrenciler için okullarda, halk için Halk Eğitim Merkezinde eğitim vermek

HEDEF 16.10:Tüm bebek, çocuk ve gebeleri tam aşılayarak bulaşıcı hastalıklara karşı korumak, bağışıklama çalışmalarını en üst seviyeye çıkarmak.

Faaliyet 16.10.1: 0-11 aylık Bebek Bağıklama programı dahilinde (DaBt-İPA-Hib,OPV, KPA,KKK, BCG, Hepatit) % 95 aşıluluk oranına ulaşmak.

Faaliyet 16.10.2: Gebe 15-49 yaş kadın TetenoZ Bağışıklama programı dahilinde %80 aşıluluk oranına ulaşmak.

Faaliyet 16.10.3: Her yıl rutin olarak okul aşularının yapılmasını sağlamak.

Faaliyet 16.10.4: Bakanlığın belirlediği kampanyalar dahilinde kampanya aşularını yapıp Bakanlığın v belirlediği hedeflere ulaşmak.

Faaliyet 16.10.5: İnfuelenza pandemi planı dahilinde oluşabilecek infuelanza salgınlarını önlemek.

Faaliyet 16.10.6:Bulaşıcı hastalıkların önlenmesi ve salgın kontrolü kapsamında gerekli lojistik desteği ilgili kurumlara sağlamak.

Faaliyet 16.10.7: Su ve Besinlerle Bulaşan Hastalıklar ve Cinsel yolla bulaşan hastalıklar konusuna Halk Eğitimi ve Hizmet içi eğitimlerinin yapılmasını sağlamak.

Faaliyet 16.10.8: GBP Bağışıklama kapsamında sağlık personelinin bilgilerini Hizmet içi eğitimlerle güncellemek.

Faaliyet 16.10.9: Hizmet kalitesi ve verimliliğini sağlanması amacıyla yılda 2 defa saha denetimlerini yapmak.

Faaliyet 16.10.10: Aşı, soğuk zincir vb. Konulardaki yenilikleri değişiklikleri personel hizmeti eğitimi düzenleyerek sağlık personeline aktarılacak.

HEDEF 16.11: Cinsel yolla bulaşan hastalıklardan korunmak için toplumsal bilinç oluşturulacaktır.

Faaliyet 16.11.1: Zührevi hastalıklar toplantılarında mevcut durum değerlendirilerek gerekli önlemler alınacaktır. Faaliyet 16.11.2: Başta AIDS olmak üzere cinsel yolla bulaşan hastalıklar ile ilgili halk eğitimleri yapılacak, sağlık kuruluşlarında halka broşürler dağıtılacak.

HEDEF 16.12: 2010 yılı ve daha sonraki yıllarda da Yataklı Tedavi Kurumlarında çağın gerektirdiği tıbbi cihaz alımlarının yapılması, daha modern hizmetin verilmesini sağlamak ve İl dışına yapılan hasta sevklerini azaltmak.

Faaliyet 16.12.1: Sinop Atatürk Devlet Hastanesine alınmış olan MR Cihazı için, Enerji desteği sağlayacak olan trafonun ihalesi yapılmış olup, kurulum aşamasındadır. Trafo kurulumu tamamlandığında MR cihazının kurularak faaliyete geçmesi sağlanacak.

Faaliyet 16.12.2: Sinop Atatürk Devlet Hastanesi bünyesinde açılmış olan KETEM'in 2010 yılında daha etkin bir şekilde faaliyet göstermesi sağlanacak.

Faaliyet 16.12.3: Boyabat Devlet Hastanesi bünyesinde açılması planlanan KETEM için gerekli olan fiziki mekân, altyapı ve tıbbi donanım eksikliklerinin tamamlanarak 2010 yılında faaliyete geçmesini sağlamak.

Faaliyet 16.12.4: Yoğun Bakım Ünitelerinin açılabilmesi için gerekli fiziki mekân, altyapı ve tıbbi donanım eksikliklerinin giderilerek, 2010 yılında Sinop Atatürk ve Boyabat Devlet Hastaneleri bünyesinde açılmasını sağlamak.

Faaliyet 16.12.5: Bakanlığımızca belli periyotlarda düzenlenen Yoğun Bakım, Acil Bakım hemşireliği ve Diyaliz Eğitimlerine Yataklı Tedavi Kurumlarında görevli personelin 2010 yılı ve daha sonraki yıllarda katılımını sağlamak, Yataklı Tedavi Kurumlarında verilen hizmetin kalitesini artırmak.

HEDEF 16.13: Toplumun yeterli ve dengeli besin tüketim alışkanlıklarının geliştirilmesi yetersiz ve dengesiz, hareketsiz bir yaşam nedeniyle ortaya çıkan obezite ve buna bağlı bir çok sağlık sorunlarının önlenmesi, doğru beslenme alışkanlığının kazandırılması ve obezite konusunda farkındalık yaratılması hedeflenmiştir.

Faaliyet 16.13.1: Obeziteyle Mücadele (2010-2012);

- a) Tüm ilköğretim ve ortaöğretim kurumlarında konuyla ilgili eğitim.
- b) İlköğretim-ortaöğretim kurumlarında görev yapan beden eğitimi öğretmenlerine eğitim.

- c) Öğrenci velilerine okullarda eğitim.
d) Halk Eğitim Merkezlerinde, yazılı basında ve radyo aracılığı ile halk sağlığı eğitimi.
e) Türkiye Beslenme Araştırması ile ilgili çalışmalar...

Faaliyet 16.13.2: Hastanelerimizin Modernizasyonu konusunda çalışmalara hız verilecektir.

Faaliyet 16.13.3: Toplumda sık görülen ve ölüm sebepleri arasında ilk sırayı almaya başlayan meme kanseri,rahim ağzı kanseri,koloroktal kanserler hakkında halkı bilinçlendirmek için sivil toplum örgütlerinin desteği ile kampanyalar yapılacaktır.

8-DİNLENME VE KÜLTÜR HİZMETLERİ:

STRATEJİK AMAÇ 17:İlimizde sporu tabana yayılmasını sağlamak.

Hedef 17.1:Önümüzdeki 2010 - 2014 yıllarında her yıl faal sporcu ve lisanslı sporcu sayısını % 20 oranında artırmak.

Hedef 17.2:Önümüzdeki 2010 - 2014 yıllarında her yıl okul, spor kulüplerinin ve özel spor tesislerinin sayısını % 10 oranında arttırmak.

STRATEJİK AMAÇ 18 :İlimizde ve ilçelerimizde spor tesislerini bakım ve onarımı yapılarak, spor tesislerini modern hale getirmek ve faaliyetlerimiz için araç alımı yapmak.

Hedef 18.1:Önümüzdeki 2010 - 2014 yıllarında; İl , İlçe, Belde ve köy de bulunan İlçe spor tesislerine, okullara, kulüplere, semt sahası yapımı (Basketbol potası, voleybol dikmesi, badminton kale direği), demir, saç levha, basketbol çemberi, çimento, çakıl, kum,boya vs. malzemelerin alınacaktır.

Hedef 18.2: Önümüzdeki 2010 yılında, İl Müdürlüğümüz yapmış olduğu faaliyetleri için Otobüs (28 kişilik) alımı sağlanacak.

STRATEJİK AMAÇ 19:Personel İstihdamı sağlanacak.

Hedef 19.1 :2010 - 2014 yıllarında İl Müdürlüğümüz ve Gençlik Merkezi Müdürlüğünde çalıştırılmak üzere; çalıştırıcı, antrenör ve spor lideri istihdamı sağlanacaktır.

Hedef 19.2:2010 - 2014 yıllarında , Amatör spor kulüplerine ayni ve nakdi yardım yapılması

STRATEJİK AMAÇ 20:İlimizin coğrafik özelliklerine uygun, çocuklarımızın ve gençlerimizin yetenekleri, ihtiyaçları göz önüne alınarak yeni spor tesislerinin açılması sağlanacak böylelikle; sporda alt yapı oluşturulacak.

Hedef 20.1: Spor faaliyetlerini ve Turizmin faaliyetlerini desteklemek maksadıyla; Rüzgar Sörfü, Kürek Sporunun yapılması İlimizde desteklenecek.Ayrıca; Golf alanları tesis çalışmaları başlatılacaktır.

Hedef 20.2:Önümüzdeki 2010 - 2012 yıllarında, İlimiz Dikmen, Erfelek İlçelerinde Çok Amaçlı Spor Salonu Yapımı gerçekleştirilecek. (İlçeye salonun yapılmasıyla

birlikte, ilçe halkı spor yapma alışkanlığı kazanacak, salon sporunda yetenekli çocuk ve gençler ortaya çıkarılarak, ilimizi ve ülkemizi ulusal ve uluslar arası alanda temsil edecek sporcuların yetişmesine imkan sağlanacak.)

Hedef 20. 3:2010 – 2014 yılları arasında İlimizde yüzme havuzu yapılarak, yüzmede yetenekli sporcular yetişmesi sağlanacak.Ayrıca; 2010-2014 yıllarında Drnaz Dağında kayak merkezi kurulması sağlanarak İlimizde kayak sporcuları yetişmesi sağlanacak.

Hedef 20. 4: Sporda Organizasyonlara ev sahipliği yapabilecek kapasitede bir il hedeflenerek gerekli alt yapı ve tesisler tamamlanmalıdır.Bu amaçla spor tesislerinin her türlü sosyal faaliyet alanını içinde barındıran arena şeklinde tesisler yapılarak uluslar arası düzeyde turnuvaların Sinop İl Sınırları içerisine başlıca hedeflerimiz olacaktır.

Hedef 20. 5: Eski Ceza evi içerisindeki avlu duvarlarının yıkılarak surların ortaya çıkarılması ve hertürlü açık hava etkinliklerinin yapılabileceği bir etkinlik alanı yaratılacaktır.

Hedef 20. 6:İl Özel İdaresi ile bağlantılı Kültür evi oluşturulmalıdır.

9-EĞİTİM HİZMETLERİ:

STRATEJİK AMAC 21 : İlimize modern eğitim kurumları kazandırmak, derslik ihtiyacını sıfırlamak, onarımlar için uzun vadeli ve dengeli planlamalar yaparak İlimizin iller sıralamasındaki akademik başarısını artırmak

HEDEF 21.1. 2014 yılına kadar İlimizin SBS ve ÖSS de başarı sıralamasını yükseltmek için gerekli çalışmaları yapmak ve projeler üretmek.

Faaliyet 21.1.1. SBS ve ÖSS için başarı kriterlerinin katılımcı bir anlayışla belirlenmesi

Faaliyet 21.1.2. Son iki yıllık başarı sıralamalarının okul türü ve kriterler bazında belirlenerek İl Milli Eğitim Web Sitesinden yayınlanması

Faaliyet 21.1.3. Her öğretim yılı başında, her okuldan öğretmenler kurulunda akademik başarıları değerlendirerek yeni yılda hedef koymalarının sağlanması

Faaliyet 21.1.4. Okul öncesinden her tür ortaöğretim okuluna akademik başarılarının arttırılmasına yönelik projelerin üretilmesi

Faaliyet 21.1.5. Okul-veli iletişimini arttıran, öğrenciye katkı sağlayan çalışmaların yapılması.

HEDEF 21.2. Sinop İl genelinde 2010- 2014 yılları arası Modern eğitim kurumları kurmak için altyapı çalışmaları yapmak,

Faaliyet 21.2.1. Planlama dönemi içerisinde her yıl 5 adet olmak üzere ihtiyaç duyulan İlköğretim ve ortaöğretim okullarından toplam 25 âdeti onarım programına alınması,

Faaliyet 21.2.2. Planlama dönemi sonuna kadar ihtiyaç duyulan eğitim yatırımlarında kullanılmak üzere 5 adet arsa ve arazi kamulaştırılması yapılması,

Faaliyet 21.2.3. Eğitime %100 Destek Projesi ve hayırseverlerin desteğinin sağlanması,

HEDEF 21.3. 2010-2014 yılları arasında İlimizin Anaokulları, Ortaöğretim okulları, Öğrenci yurtları ve spor salonları ihtiyaçlarını karşılamak.

Faaliyet 21.3.1. 2010 yılında Durağan İlçesine 300 öğrenci kapasiteli pansiyon ve Durağan 75. Yıl YİBO Kapalı Spor Salonu yapılması.

Faaliyet 21.3.2. 2011 yılında Erfelek İlçesine 16 derslikli lise binası ve Sinop Merkez İlçeye 300 öğrenci kapasiteli ortaöğretim öğrenci yurdu yapılması.

Faaliyet 21.3.3. 2012 yılında Boyabat İlçesine Kapalı Spor Salonu ve Erfelek İncirpınarı İlköğretim Okulu 8 ek derslik yapılması.

Faaliyet 21.3.4. 2013 yılında Merkez Endüstri Meslek Lisesine 12 ek derslik ve Türkeli Lisesine 8 ek derslik yapılması.

Faaliyet 21.3.5. 2014 yılında Dikmen Yatılı İlköğretim Bölge Okuluna Kapalı Spor Salonu yapılması.

HEDEF 21.4. %31,53 olan okul öncesi okullaşma oranını 2014 yılına kadar %50 seviyesine çıkarmak,

Faaliyet 21.4.1. 2011 yılına kadar okullaşma oranını %40'a yükseltmek için yeterli sayıda anasınıfı dersliğinin açılması,

Faaliyet 21.4.2. 2012 yılında okullaşma oranını %50'ye yükseltmek için gerekli olan yerlere anasınıfı dersliğinin açılması,

Faaliyet 21.4.3. 2013 yılında okullaşma oranını %60'a yükseltmek için yeterli sayıda anasınıfı dersliği açılması, kadrolu ve usta öğretici okul öncesi öğretmeni planlamasının yapılması,

Faaliyet 21.4.4. 2014 yılında okullaşma oranını %70'e yükseltmek için yeterli sayıda anasınıfı dersliği açılması, kadrolu ve usta öğretici okul öncesi öğretmeni planlamasının yapılması,

Faaliyet 1.4.5. Okul öncesi eğitim yaygınlaştırılıp benimsetilmesi amacıyla; usta öğreticilere uyum seminerleri ve aileleri bilinçlendirme toplantılarının düzenlenmesi,

HEDEF 21.5. 2012 yılına kadar öncelikle kırsal kesimde bulunan okullarımızın eğitim araçları ve donatım malzemeleri olmak üzere, İlimizin tüm ilköğretim okullarına projeksiyon makinesi, fotokopi, baskı makinesi, bilgisayar vb. araçları ile fen-matematik-sosyal bilgiler takımlarını ve atıl kapasitenin her yıl değerlendirilerek %10 unu eğitime gerikazandırmak.

Faaliyet 21.5.1. 2008 yılı temel alınarak ihtiyaç analizlerinin bizzat okul müdürleri ile yapılması.

Faaliyet 21.5.2. "Dönüşüm Projesi" ile okul sınıflarının ve malzemelerini atıl durumda olanları ilçeleri gruplandırmak suretiyle meslek liselerinin ilgili bölümlerinde tamir ettirilerek eğitime kazandırılması.

Faaliyet 21.5.3. İlköğretim Eğitim Seviyesinin yükseltilebilmesi için Ülke standartlarına uygun derslik sayısının bütün İlçelerde bu Plan sonucunda Standartları yakalamak hedeflenecektir.

10-SOSYAL YARDIM HİZMETLERİ:

STRATEJİK AMAC 22 :Stratejik planın çatısını "Sosyal hizmetlerde koruyucu ve önleyici çalışmaları artırmak" amacı oluşturmaktadır. Bu amaç ile, sosyal bozulmanın önlenmesi ve aile bütünlüğünün korunmasına yönelik çalışmalar, alan taramaları, rehberlik ve danışmanlık hizmetleri yaygın olarak yapılacaktır.

HEDEF 22.1.Örgütlenme biçimini koruyucu ve önleyici çalışmaları artıracak şekilde yenilemek

Faaliyet 22.1.1: Örgütlenme sisteminde "sosyal alan yapılanması" na geçmek

Faaliyet 22.1.2: Koruyucu önleyici çalışmalarla ilgili standartları iyileştirmek

Faaliyet 22.1.3: İl düzeyinde erken uyarı sistemi kurmak

HEDEF 22.2: Koruyucu önleyici çalışmalar kapsamında halen sosyal hizmet desteği verilen ek olarak her yıl en az ilave 250 birey aileye hizmet vermek.

Faaliyet 1.2.1: Ailenin korunmasına yönelik her yıl +250 aileye/bireye takip,rehberlik ve eğitim hizmetleri götürmek

Faaliyet 1.2.2: Her yıl +25 çocuğu aile yanında desteklemek

Faaliyet 1.2.3: Sokakta çalıştırılan çocuklara yönelik hizmetleriyaygınlaştırmak

Faaliyet 1.2.4:Özürlü evde bakım hizmeti götürülen 750 birey sayısını 2014'e dek +1000 artırmak

Faaliyet 1.2.5:Her yıl enaz 10 yaşlıya evde bakım hizmetleri ve gündüzlü hizmetleri götürmek.

STRATEJİK AMAC 23 : Kurumdan yatılı bakım hizmeti alanlara Toplumsal yaşama kazandırılarak aile merkezli yerinde hizmet vermek.

HEDEF 23.1:Kurum Bakımındaki Çocukların her yıl ortalama %30 unu kendi ailesi /koruyucu aile /evlat edindirme hizmetiyle aile yanında desteklemek.

Faaliyet 2.1.1: Her yıl +5 çocuğu ailesine döndürmek

Faaliyet 2.1.2: Evlat edindirme sürecini tanıtmak, işlemleri hızlandırmak

Faaliyet 2.1.3: Koruyucu aile uygulamasını tanıtmak. Koruyucu aile yanındaki çocuk sayısını her yıl %20 artırmak

STRATEJİK AMAC 24 :Bu amaç ile gelişmiş ülke standartlarına uygun kurum bakımı sağlanmaya çalışılacaktır. Tüm yatılı kurum hizmetlerinde ev tipi yaşam ortamları oluşumu tamamlanacak, bireylerin kişisel gelişimini sağlayan sistemli programlar üretilecek, suça sürüklenen, istismara uğramış, sokakta yaşayan çocuk, refakatsiz sığınmacı çocuklara yönelik ihtisaslaşmış kuruluş hizmetlerine geçilecektir.

HEDEF 24.1: Bakım altında bulunan Çocuk ve Gençleri iş hayatına ev hayatına,aile ortamına hazırlayıcı sorumlulukları kazandırmak Sosyal yaşama uyumlarını sağlamak öz güvenlerini artırmak.

Faaliyet 24.1.1: Kuruluşlarda kalan çocukların en az %50'sinin gönüllü ailesinin olmasını sağlamak ve takibini yapmak

Faaliyet 24.1.2: Çocuk ve gençlerin sosyal yaşama uyumlarını sağlamak, kişisel gelişimleri ve özgüvenlerini artırmak

Faaliyet 24.1.3: Zararlı alışkanlıkları önleyici / vazgeçirici özel uygulamalar yapmak, sonuçlarını takip etmek

Faaliyet 24.1.4: Çocuk ve gençlerin eğitim başarılarını arttırarak, sınavla yerleştirilen okullara girenlerin sayısını bir önceki yıla göre %10 artırmak

Faaliyet 24.1.5: Çocuk ve gençleri iş hayatına hazırlayıcı sorumluluklar kazandırmak

Faaliyet 24.1.6: Koğuş tipinde olan (toplu bakım modeli) mevcut tüm kuruluşları ev tipine dönüştürmek

Faaliyet 24.1.7: Bağlı kuruluşlarda alt yapı eksikliklerini gidermek

Faaliyet 24.1.8: Kurum bakımından ayrılan tüm bireylerin topluma ve sosyal yaşama uyumlarını takip etmek

Faaliyet 24.1.9: 18 yaşını doldurmuş ve kuruluş bakımından ayrılmış tüm çocukların toplumsal hayata geçiş sürecinde en az 5 yıl boyunca uyum sürecini destekleyici çalışmalar yapmak.

Faaliyet 24.1.10: Şiddete maduru kadınların korunmasına ve bilinçlendirilmesine yönelik çalışmalar yapılacaktır.