



İNCEKAYA SEYİR TERASI

T.C
KARABÜK
İL ÖZEL İDARESİ

STRATEJİK PLANI
2015-2019

**T.C.
KARABÜK
İL ÖZEL İDARESİ**



STRATEJİK PLANI

2015-2019

EYLÜL 2014



"Hususi İdareler ve Belediyeler, büyük kalkınma savaşımızda başarı hasılasını artıracak vazifeler almalı ve hususiyle hayat ucuzluğu temin edecek, yerine göre tedbirler bulmalı ve salahiyetlerini tam kullanmalıdır."

Mustafa Kemal ATATÜRK

TÜRKİYE CUMHURİYETİ
12. CUMHURBAŞKANIMIZ RECEP TAYYİP ERDOĞAN



TÜRKİYE CUMHURİYETİ
26. BAŞBAKANIMIZ AHMET DAVUTOĞLU



**İÇİŞLERİ BAKANIMIZ
EFKAN ALA**





SUNUŞ

Kamu Mali Yönetimi kanunu ve yönetmeliklere göre kamu idarelerinin misyon ve vizyonlarını oluşturmalarını, stratejik amaçlar ve ölçülebilir hedefler belirlemelerini, performanslarını ölçmelerini, bu sürecin izleme ve değerlendirmesini yapmalarını ve katılımcı yöntemlerle stratejik plan hazırlamalarını gerektirmiştir.

Son yıllarda, dünya ekonomilerinde yaşanan büyük krizler, kamu sektörü harcamalarının ve dolayısıyla vergilerin artması, birçok ülkede kamu mali yönetim anlayışının sorgulanmasına neden olmuştur. Kamu hizmetlerinin kalitesinin yükseltilmesi, kaynak kullanım kapasitesinin artırılması, kaynak kullanımında etkinlik, verimlilik ve tutumluluğun sağlanması, siyasi ve yönetsel hesap verme mekanizmaları ile mali saydamlığın geliştirilmesine yönelik uygulamalar hız kazanmıştır. Kamu mali yönetiminde yaşanmakta olan en önemli değişikliklerden birisi de merkezden yönetimi esas alan kaynak dağılımı ve girdi odaklı geleneksel bütçeleme anlayışından, yetki ve sorumluluk dağıtımını ile kaynakların yerinden yönetimini esas alan mali yönetim ve çıktı sonuç odaklı performans esaslı bütçeleme anlayışına geçilmesidir.

Yeni kamu yönetimi anlayışına uygun olarak yasalaşan 5302 sayılı İl Özel İdareleri Kanununun temel amaçların biri de, il özel idarelerinde stratejik yönetim anlayışını tesis etmektir.

Stratejik Plan faaliyetlerinin uygulanmasında gerekli olan kaynaklar genel bütçe, İl Özel idaresi, mahalli İdareler bütçeleri yanında; Türkiye-AB Mali İşbirliği kapsamında açılacak programlardan da istifade edilerek karşılanacaktır. Finansman kaynaklarının çeşitliliği nedeniyle faaliyetlerin ayrıntılı bütçelendirilmesi uygulama döneminde yapılacaktır.

İl Özel İdaremizin 2015-2019 Yıllarını Kapsayan 3. üncü 5 Yıllık Kurumsal Stratejik Planı için katkı sağlayanlar ile emeği geçenlere teşekkür ediyor ve başarılı bir çalışma ortamı olması temennisiyle stratejik planın Karabük İlimize hayırlı ve uğurlu olmasını diliyorum.

Orhan ALİMOĞLU
Vali



Stratejik plânlama; mali disiplini sağlamak, kuruluşların stratejik önceliklerine göre hareket etmek, kaynakların etkin kullanımını ve hesap verme sorumluluğunu geliştirme bakımından önem taşımaktadır. Bu açıdan Stratejik plân geleceğe yönelik bakış açısıdır ve sonuçların plânlamasıdır. Kaliteli, disiplinli ve sistemli çalışmayı sağlayıp uygulamaları değerlendirme ve denetlemelerde temel oluşturur.

Günümüzde tüm kamu kurum ve kuruluşları hizmetlerin yürütülmesi, yatırımların gerçekleştirilmesi, kaynakların saptanması ve tasarruflu kullanılması için planlamaya gereksinim duymaktadır. Ancak küreselleşme, yerelleşme ve yeniden yapılanma süreçleri doğrultusunda dünyada ve ülkemizde yaşanan hızlı değişim ve gelişim ekseninde klasik planlama anlayışı, sorunları çözümlenmede yetersiz kalmaktadır. Kuşkusuz içinde bulunduğumuz çağın en temel özelliği, toplumsal dinamiklerin sürekli bir değişim ve gelişim içerisinde olmasıdır. Bu bakımdan kurumlar sadece mevcudu değil, geleceği de yönetmek durumundadır.

Bu değişim ve gelişim kamu kurumlarının stratejik planlarını hazırlamalarını, belirledikleri misyon ve vizyon doğrultusunda; amaç, hedef ve faaliyetlerini somut olarak ortaya koymalarını ve stratejik planlarında öngördükleri amaç ve hedeflere ilişkin geliştirdikleri faaliyet ve projeleri bütçeleştirmelerini ve planın uygulama safhasında etkili bir şekilde izleme ve değerlendirmenin yapılmasını gerektirmektedir. Stratejik plânlama, bu amaca hizmet edecek en önemli yönetim araçlarından birisidir.

Özellikle son yıllarda kamu yönetiminin yeniden yapılanması çerçevesinde, kamu kurumlarının daha etkin ve verimli bir yapıya kavuşturularak hizmetin kalitesinin artırılması amaçlanmakta ve çeşitli yasal düzenlemeler ile hukuki bir temel oluşturulmaya çalışılmaktadır. Bu yeni anlayış ile birlikte yerel ölçekte kamuda planlı hareket etme dönemi başlamış ve katılımçılık ön plana çıkarılarak sivil toplum örgütlerine bir hayli görev ve sorumluluk yüklenmiştir. Kamu yönetiminin kendini yenilemek zorunda olduğu bilinen bir gerçektir, ancak sivil toplum kuruluşlarının da bu değişim ve gelişim sürecine ayak uydurmaları ve kendilerini belirli bir disiplin içerisinde yenilemeleri gerekmektedir. Günümüzde artık “her şeyi yöneticilerden bekleme devrinin” geride kaldığı herkes tarafından kabul görmeli ve toplumun tüm kesimlerinin yaşadığı şehre sahip çıkması ve şehrin

sorunlarına çözüm üretmede bir paydaş olarak görev üstlenmesi ve yönetime katkı sağlaması gerekliliği benimsenmelidir.

Bu yeni ve katılımcı anlayış çerçevesinde oluşturulan Stratejik Plan, merkezi ve yerel tüm kamu kurumlarının orta ve uzun vadede nasıl hareket edeceklerini belirledikleri yol haritası niteliğinde olup, aynı zamanda devletin geleceğe dönük olarak şeffaflığını sağlama aracıdır. Ülkemiz idare teşkilatında stratejik plan uygulamasına geçilmesi hususu, 58. Hükümetimizin “Acil Eylem Planında” yer almış ve kuruluş düzeyinde stratejik planlama uygulamasına geçileceği belirtilmiştir. Stratejik planlama, merkezden yönetim sisteminin dezavantajlı yönleri olan kırtasiyeciliği, hantallığı ve koordinasyonsuzluğu önlemek amacıyla, 59. Hükümetimizin yürüttüğü "Kamu Yönetiminde Yeniden Yapılanma" çalışmaları sonucunda 5018 sayılı Kamu Mali Yönetim ve Kontrol Kanunu ile 2003 yılında mevzuatımıza girmiştir.

2005 yılında kabul edilen 5302 sayılı yasa ile İl Özel İdarelerine kalkınma plân ve programları ile varsa bölge plânına uygun olarak stratejik plân yapma görevi verilmiştir. Bu bağlamda dünyada ve ülkemizde yaşanan hızlı değişim ve dönüşüm sürecine uygun olarak, hizmetlerin yürütülmesinde ve yatırımların planlanmasında vizyoner bakış açısı ile İl Özel İdaremiz için 2’inci Stratejik Plan hazırlanmıştır.

Karabük ilimizin tarihi, doğal ve kültürel değerleri, sanayi, ticaret ve turizm potansiyeli ile ülke genelinde önde gelen şehirlerimizdendir. Ancak, ilimizdeki doğal ve tarihi güzelliklerimizin ülke ve dünya genelinde yeterince tanınmaması nedeniyle turizmdeki payımızın istenilen seviyelerde olmaması gibi sorunlarımız, önceliklerimizin belirlenmesinde önemli bir faktör olarak karşımıza çıkmaktadır.

Gerek iç, gerekse dış paydaşların etkin katılımıyla hazırlanan 2015–2019 yıllarını kapsayan 3. Stratejik Plân; İl Özel İdaremizin güçlü olduğu alanlar ile iyileştirmeye açık alanlarını, şu an ve gelecekte üreteceği hizmetlere yönelik riskleri ve yararlanabileceği fırsatları analiz etmekte, bunlara yönelik düzeltici ve önleyici programlar geliştirmenin yanı sıra, belirli bir zaman içerisinde ölçülebilir hedeflerini açık hale getirerek, geleceğe yönelik tasarımını da ortaya koymaktadır. Stratejik plânın hazırlanması kadar uygulama sürecinde önemlidir. Uygulama sürecinde İl Özel İdaresinin kendi içinde; İl Genel Meclisi, Encümen ve İdari Birimler arasında koordinasyon sağlanmasının yanı sıra, hizmet alan kurumlar arasında da etkin bir işbirliğinin sağlanması, stratejik plânın performansını doğrudan etkileyecektir.

5302 sayılı İl Özel İdaresi Kanunu’nun öngördüğü gibi: İlimizin kaynaklarının etkin verimli ve yerinde kullanılması, vatandaşlarımızın ihtiyaçlarının ve makul beklentilerinin karşılanması temel amacımızdır.

Stratejik Planın hazırlanmasında üstün özveri ve gayret gösterenlere teşekkür eder 3’üncü defa yapılan bu çalışmanın İdaremize ve İlimize başarı dolu sonuçlar getirmesini dilerim.

Mehmet UZUN
Genel Sekreter

İL ÖZEL İDARESİ İL GENEL MECLİSİ ÜYELERİ

MERKEZ İLÇE



Hasan YILDIRIM



Seyfettin Dikmen

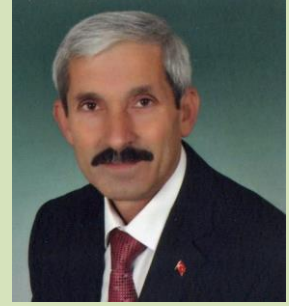

Hasan ADAKAN



Ramazan KAHRİMAN

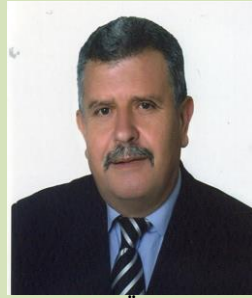

Orhan DÖNMEZ

EFLANİ İLÇESİ



Ahmet KOÇ



Mesut AYDIN

ESKİPAZAR İLÇESİ



Sedat YAMAN



Kamil ÜNAL

OVACIK İLÇESİ



Muharrem ÖTER



Recep BAŞDAĞ

SAFRANBOLU İLÇESİ



Ahmet SÖZEN



Ahmet CENGİZ



Ekrem AKARSU



Metin ÇAKIR

YENİCE İLÇESİ



Mehmet ÖREN



Ergün ÖZGÜN

I - GİRİŞ

STRATEJİK PLANLAMANIN ÖNEMİ

II-STRATEJİK PLANLAMANIN

A-AMACI

B-KAPSAMI

C-DAYANAĞI

III-HAZIRLIK SÜRECİ

IV- DURUM ANALİZİ

1-TARİHİ GELİŞİM

2-YASAL YÜKÜMLÜLÜKLER VE MEVZUAT ANALİZİ

3-FALİYET ALANLARI VE HİZMETLER

4-PAYDAŞ ANALİZİ

5-KURULUŞ İÇİ ANALİZ VE ÇEVRE ANALİZİ

6-GZTF ANALİZİ (SWOT ANALİZİ)

V-GELECEĞE BAKIŞ

A-MİSYON BİLDİRİMİ

B-VİZYON BİLDİRİMİ

C-TEMEL DEĞERLER

**D-STRATEJİK AMAÇLAR, HEDEFLER, PERFORMANS
GÖSTERGELERİ VE MALİYETLENDİRME**

VI-İZLEME VE DEĞERLENDİRME

A- İZLEME

B- DEĞERLENDİRME

İÇİNDEKİLER	
I- GİRİŞ	1
STRATEJİK PLANLAMANIN ÖNEMİ	1
II-STRATEJİK PLANLAMANIN	2
A-AMACI	2
B-KAPSAMI	2
C-DAYANAĞI	2
III-HAZIRLIK SÜRECİ	2
IV- DURUM ANALİZİ	2
1-TARİHİ GELİŞİM	2
2-YASAL YÜKÜMLÜLÜKLER VE MEVZUAT ANALİZİ	4
2.1- İl Özel İdaresinin görev ve sorumlulukları:	4
2.2- İl Özel İdaresinin Yetkileri ve İmtiyazları:	5
2.3- İl Özel İdaresinin Gelirleri:	6
2.4- İl Özel İdaresinin Giderleri:	6
2.5- Yurt Dışı İlişkileri:	7
2.6- Diğer Kurumlarla İlişkileri:	7
2.7- İl Özel İdaresi Hizmetlerine Gönüllü Katılım:	7
3-FALİYET ALANLARI VE HİZMETLER	8
3.1- İl Sınırları İçindeki Faliyetler ve Hizmetler:	8
3.2- Belediye sınırları dışındaki faliyetler ve Hizmetler:	8
3.3- Bakanlıklar Ve Diğer Merkezi İdare Kuruluşları İle İlgili Faaliyetler ve Hizmetler:	8
3.4- Diğer Kanunlarda Verilen Görevlerle İlgili Faliyetler Ve Hizmetler:	8
4-PAYDAŞ ANALİZİ	9
4.1- İç paydaş;	9
4.2- Dış Paydaş;	10
4.3- Öncelikli Paydaşlar Listesi:	10
5-KURULUŞ İÇİ ANALİZ VE ÇEVRE ANALİZİ	11
5.1- KURULUŞ İÇİ ANALİZ:	11
5.1.1- Fiziksel Yapı;	11
a)Bina, Lojman, Diğer Sosyal ve Yardımcı Tesisler Durumu	11
b)Araç- Makine Parkı ve Teçhizat Durumu	17
5.1.2- İl Özel İdaresinin Organları	18
a)İl Genel Meclisi	18
b)İl Encümeni	20
c)Vali	20
5.1.3- İl Özel İdare Teşkilatı	20
5.1.4- Bilgi ve Teknolojik Kaynaklar	21

5.1.5- İnsan Kaynakları	22
5.1.6. Fiziksel Kaynaklara İlişkin Analiz	22
5.1.7- Yönetim ve İç Kontrol Sistemi	23
5.2- ÇEVRE ANALİZİ:	24
5.2.1- Coğrafi Yapı	24
5.2.2- Jeoloji	24
5.2.3- Yer Şekilleri	24
5.2.4- Yaylalar	25
5.2.5- Kanyonlar	25
5.2.6- Mağaralar	25
5.2.7- Akarsular	25
5.2.8- Göller	25
5.2.9- İklim	25
5.2.10-Bitki Örtüsü	26
5.2.11-Nüfus	26
5.2.12-İdari Durum	27
5.2.13-Genel Bilgiler	27
5.2.13-Ekonomik Yapı	31
6-GZTF ANALİZİ (SWOT ANALİZİ)	38
6.1- Güçlü Yönler	38
6.2- Zayıf Yönler	40
6.3- Fırsatlar	42
6.4- Tehditler	44
V-GELECEĞE BAKIŞ	47
A-MİSYON	47
B-VİZYON	47
C-TEMEL İLKELER	47
D-STRATEJİK AMAÇLAR, HEDEFLER, PERFORMANS	
GÖSTERGELERİ VE MALİYETLENDİRME	48
1-Eğitim Hizmetleri Alanında	48
2-Gıda Tarım ve Hayvancılık Hizmetleri Alanında	52
3-Kültür Ve Turizm Hizmetleri Alanında	102
4-Sosyal Hizmetler Alanında	106
5-Gençlik Ve Spor Hizmetleri Alanında	110
6-Sağlık Hizmetleri Alanında	113
7- Yol ve Ulaşım Hizmetleri Alanında	122
8- Su Ve Kanal Hizmetleri Alanında	124
9-İmar Hizmetleri Alanında	126
10-Afet ve Acil Durum Hizmetleri Alanında	127
11-Diğer Hususlar	128
VI-İZLEME VE DEĞERLENDİRME	130
A- İZLEME	130

KISALTMALAR

PFPSAL1	: Program Amaçlı Mali ve Kamu Sektörü Uyum Kredi Anlaşması
GSMH	: Gayri safi milli hâsıla
TBMM	: Türkiye Büyük Millet Meclisi
DMO	: Devlet Malzeme Ofisi
DSİ	: Devlet Su İşleri
SHÇEK	: Sosyal Hizmetler Çocuk Esirgeme Kurumu
TMMOB	: Türkiye Makine Müh.Odası Başkanlığı
PTT	: Posta, Telefon, Telgraf
TEDAŞ	: Türkiye Elektrik Dağıtım A.Ş.
STK	: Sivil Toplum Kuruluşları
KHK	: Kanun Hükmünde Kararname
TOKİ	:Toplu Konut İdaresi
KSS	: Küçük Sanayi Sitesi
OSB	: Organize Sanayi Bölgesi
ORÜS	: Orman Ürünleri Sanayi
KARÇİMSA	: Karabük Çimento Sanayi
KARDEMİR	: Karabük Demir ve Çelik Fabrikası
TEİAŞ	: Türkiye Elektrik İletim Anonim Şirketi Genel Müdürlüğü
AB	: Avrupa Birliği
KARÇEV	: Karabük İli Çevre Hizmetleri Birliği
RIA	: Rahim içi araç
TSM	: Tüm Toplum Sağlığı Merkezi
AÇS_AP	: Ana Çocuk Sağlığı- Aile Planlaması
AHBS	: Aile Hekimliği Bilgi Sistemi
ASM	: Ana Sağlığı Merkezlerinin
AH	: Aile Hekimliği

I - GİRİŞ

STRATEJİK PLANLAMANIN ÖNEMİ

Stratejik planlama, kuruluşun bulunduğu nokta ile ulaşmayı arzu ettiği durum arasındaki yolu tarif eder. Kuruluşun amaçlarını, hedeflerini ve bunlara ulaşmayı mümkün kılacak yöntemleri belirlemesini gerektirir. Uzun vadeli ve geleceğe dönük bir bakış açısı taşır. Kuruluş bütçesinin stratejik planda ortaya konulan amaç ve hedefleri ifade edecek şekilde hazırlanmasına, kaynak tahsisinin önceliklere dayandırılmasına ve hesap verme sorumluluğuna rehberlik eder.

Bu çerçevede stratejik planlama:

Sonuçların planlanmasıdır: Girdilere değil, kamu hizmetleri ile elde edilecek sonuçlara odaklıdır.

Değişimin planlanmasıdır: Değişimin istenilen yönde olabilmesini sağlamaya gayret eder ve değişimi destekler. Dinamiktir ve geleceği yönlendirir. Düzenli olarak gözden geçirilmesi ve değişen şartlara göre uyarlanması gerekir.

Gerçekçidir: Arzu edilen ve ulaşılabilir bir geleceği resmeder.

Kaliteli yönetimin aracıdır: Disiplinli ve sistemli bir şekilde, bir kuruluşun kendisini nasıl tanımladığını, neler yaptığını ve yaptığı şeyleri niçin yaptığını değerlendirmesi, şekillendirmesi ve bunlara rehberlik eden temel kararları ve eylemleri üretmesidir.

Hesap verme sorumluluğuna temel oluşturur: Sonuçların nasıl ve ne ölçüde gerçekleştirildiğinin izlenmesine, değerlendirilmesine ve denetlenmesine temel oluşturur.

Katılımcı bir yaklaşımdır: Yetkililerin, idarecilerin ve her düzeydeki personelin katkısı, ortak çabası ve desteği olmaksızın, stratejik planlama başarıya ulaşamaz.

Diğer yandan stratejik planlama:

Günü kurtarmaya yönelik değildir: Uzun vadeli bir yaklaşımdır.

Bir şablon değildir: Kuruluşların farklı yapı ve ihtiyaçlarına uyarlanabilen esnek bir araçtır.

Salt bir belge değildir: Stratejik planın hazırlanması, gerçekleştirilmesi için yeterli değildir. Planın sahiplenilmesi ve eyleme geçirilmesi gerekir. Asıl olan stratejik plan belgesi değil, stratejik planlama sürecidir.

Sadece bütçeye dönük değildir: Stratejik planlama sürecinde kaynak kısıtları dikkate alınmakla beraber, yıllık bütçe ve kaynak taleplerinin stratejik planları şekillendirmemesi; stratejik planın, bütçeyi yönlendirmesi gerekir.

Stratejik Plan, kamu mevzuatımız için çok yeni bir kavram olup 5018 sayılı Kamu Mali Yönetimi ve Kontrol Kanunu'nun 9. maddesinde "Kamu İdareleri; kalkınma planları, programlar, ilgili mevzuat ve benimsedikleri temel ilkeler çerçevesinde geleceğe ilişkin misyon ve vizyonlarını oluşturmak, stratejik amaçlar ve ölçülebilir hedefler saptamak, performanslarını önceden belirlenmiş olan göstergeler doğrultusunda ölçmek ve bu sürecin izleme ve değerlendirmesini yapmak amacıyla katılımcı yöntemlerle stratejik plan hazırlarlar." denmiştir.

5302 sayılı İl Özel İdaresi Kanunu'nun 31. maddesine göre her mahalli seçim sonrasında stratejik planın seçimleri takiben 6 ay içerisinde Vali tarafından hazırlanacağı ve İl Genel Meclisi'ne sunulacağı ifade edilmiştir. Özel İdare Kanunu uyarınca her mahalli seçim sonrasında stratejik plan hazırlanması öngörüldüğünden stratejik planların 5 yıllık bir dönemi kapsadığı ortaya çıkmaktadır.

Ulusal düzeydeki kalkınma planları ve stratejiler çerçevesinde İdaremizce hazırlanacak olan stratejik planlar; programlar, sektörel ana planlar, bölgesel planlar ve İl gelişim planları ile birlikte genel olarak planlama ve uygulama sürecinin etkinliğini artıracak ve kaynakların rasyonel kullanımına katkıda bulunacaktır.

II-STRATEJİK PLANLAMANIN

A- AMACI

Karabük İl Özel İdaresi olarak, kalkınma planları, programları, ilgili mevzuat ve benimsediği temel ilkeler çerçevesinde geleceğe ilişkin misyon ve vizyonunu oluşturmak, stratejik amaçları ve ölçülebilir hedefleri saptamak, performanslarını önceden belirlenmiş olan göstergeler doğrultusunda ölçmek, bu sürecin izleme ve değerlendirmesini yapmak ve katılımcı yöntemlerle Stratejik Plânı hazırlamaktır.

B- KAPSAMI

Kamu yönetimi ve kamu mali yönetimi reformları çerçevesinde; Karabük İl Özel İdaresinin 2015 – 2019 yılları arasında yürüteceği faaliyetlerini, makro düzeyde bütçe hazırlama ve uygulama sürecinde mali disiplini sağlamak, kaynakları stratejik önceliklere göre dağıtmak, bu kaynakların etkin kullanılıp kullanılmadığını izlemek ve bunun üzerine kurulu bir hesap verme sorumluluğu geliştirmek, temel ilke ve politikalarını, hedef ve önceliklerini, performans göstergelerini, bunlara ulaşmak için izlenecek yöntemler ile kaynak dağılımlarını kapsar.

C- DAYANAĞI

5302 Sayılı İl Özel İdaresi Kanununun 31'inci maddesi ile 5018 Sayılı Kamu Mali Yönetimi ve Kontrol Kanununun 9'uncu maddesi gereğince; Karabük İl Özel İdaresinin 2015-2019 yıllarını kapsayan 3'üncü Stratejik Planı, Devlet Planlama Teşkilatı tarafından hazırlanan Stratejik Planlama Kılavuzunda yer alan model ve yaklaşım esas alınarak hazırlanmıştır.

III- HAZIRLIK SÜRECİ

İl Özel İdaremizin görev ve sorumluluk alanına giren konularda, görev ve sorumluluk alanı itibarıyla temsil edilen paydaş kurumlara Mali Hizmetler Müdürlüğüne 05.05.2014 tarihli Stratejik Plan yapımı ile ilgili yazı tebliğ edilerek Karabük İl Özel İdaresinin Stratejik Plânının, paydaş kurumların yönetici ve çalışanlarının katılımıyla hazırlanması ve böylece katılımcı ve aynı zamanda kurumlar arasında ortak plânlama anlayışının oluşması amaçlanmıştır. İdaremiz birimlerinin ve ilgili kurumların hazırlayıp gönderdikleri 2015-2019 yıllarını kapsayan taslak Stratejik Plan, Mali Hizmetler Müdürlüğüne bir bütün haline getirilerek, oluşturulan ilgili komisyonlarda incelemeye tabi tutulmuştur. Planın hazırlanma sürecinde kurum dışı herhangi bir hizmet satın alınmamıştır.

IV- DURUM ANALİZİ

1-TARİHİ GELİŞİM

İl Özel İdarelerine ilişkin ilk resmi belge, 1864 yılında yürürlüğe giren “ Teşkil-i Vilayet Nizamnamesi” dir. Bu tüzük ile Vali'nin başkanlığında müslim ve gayrimüslim halk arasından seçilecek kişilerden İl Genel Meclisi kurulmuş ve bu Meclise, İli ilgilendiren bazı bayındırlık, tarım ve ekonomi konularının tartışılması, görüş ve düşüncelerin belirlenmesi görevi verilmiştir. 1870 yılında ilan edilen “İdare-i Umumiye-i Vilayet Nizamnamesi” ile İl Genel Meclisinin görev ve yetkileri arttırılmıştır. 1876 yılında ilan edilen “Kanun-u Esasi”, İl yönetiminde “yetki genişliği” ilkesi benimsenerek daha geniş bir yerel yönetim anlayışı getirilmiştir.1913 tarihli Kanunda bu Anayasaya göre çıkarılmıştır. Kurtuluş Savaşı sırasında, 1921 yılında, Türkiye Büyük Millet Meclisince kabul edilen “Teşkilat-ı Esasiye Kanunu” ile İl genel yönetimi yanında, İl özel yönetimi oluşturulmuştur. Üyeleri 2 yıllık süre ve İl

halkınca seçilen bir başkan tarafından yönetilmekte, Türkiye Büyük Millet Meclisinin İldeki temsilcisi ve İl genel yönetiminin başı Valiye, ancak genel yönetim görevleri ile İl özel yönetimi görevleri arasında bir çatışma olması durumunda müdahale yetkisi tanınmaktadır. Bu hüküm, aslında günümüzdeki sistemde olmayan daha ileri bir özerklik ve yerel yönetim anlayışını göstermektedir.

Bilindiği gibi bu kurallar uygulanamadan 1924 Anayasası hükümleri yürürlüğe girmiştir. 1924 Anayasası ise iller için yine “yetki genişliği” ve “görev ayrımı” ilkelerini ve tüzel kişilik statüsünü getirmiş ancak, ayrıntılı hükümlere yer vermemiştir.

“İllerin Genel İdaresi Geçici Kanunu”, “İdare-i Umumiye-i Vilayet (İl Genel İdaresi) ve İdare-i Hususiye-i Vilayet (İl Özel İdaresi) başlıkları altında iki kısımdan oluşmaktadır. Kanunun birinci kısmı, 1929 tarihli “Vilayet İdaresi Kanunu” ile yürürlükten kaldırılmış ve 1949 tarihli ve 5442 Sayılı İl İdaresi Kanunu ile yenileştirilmiştir. Geçici Kanunun İl Özel İdaresine tüzel kişilik (özerklik) tanıyan ikinci kısmı bazı değişikliklerle günümüze kadar gelmiştir. Son olarak, 1987 tarihli ve 3360 Sayılı Kanun ile yeni düzenlemeler getirilmiş ayrıca “İdare-i Umumiye-i Vilayet Kanun-u Muvakkati” nin adı, “İl Özel İdaresi Kanunu” olarak değiştirilmiştir. (K:Yerel Yönetimler. Z.T.Karaman)

Kamu yönetiminde gerçekleştirilen birçok değişim çabasına karşın, aynı çaba, mahallî idareler alanında, dolayısıyla İl Özel İdareleri konusunda gösterilememiş, bunun sonucunda bu idareler kendilerinden beklenen hizmetleri başarıyla yerine getirecek yeterli kurumsal yapıya kavuşturulamamışlardır. Zaman içerisinde İl Özel İdarelerinin özerk kurumlar olmaktan ziyade eğitim, sağlık, bayındırlık, imar ve diğer mahallî hizmetleri karşılayan ve merkezî idareye tâbi kurumlar oldukları anlayışı hâkim olmuştur. Yapılan ilk düzenlemelerde, İl Özel İdarelerine geniş yetkiler verilmiştir. Bunun temel sebebi, İl Özel İdarelerinin, merkezî idarenin sorumluluğundaki hizmetleri taşrada sunan ara düzey kurumlar olarak görülmeleridir. Ancak, bu görevlerin büyük bölümü daha sonraki süreçte merkezî idareye aktarılmıştır.

Diğer taraftan, İl Özel İdareleri, sorumluluklarında bulunan hizmetleri görmek için yeterli kaynaklara da sahip olamamışlardır. Gayri Safi Milli Hâsıla'nın mahallî idareler tarafından sarf edilen % 4,4'ünün yaklaşık olarak % 0,4'lük kısmı özel idareler tarafından kullanılmakta, bunun da önemli bir kısmı merkezî idareden aktarılan kaynaklardan oluşmaktadır. Kentleşme ve nüfus artışının neden olduğu yüksek beklentiyi bu kaynaklarla karşılamak ve etkin hizmet sunmak mümkün olamamıştır. Yönetim kapasitesi zayıf ve kurumsal gelişmesi yeterli olmayan İl Özel İdareleri, öz kaynaklarını geliştirmede de başarılı olamamışlardır.

Yukarıda belirtilen bu sorunların çözümlenmesi amacıyla ve son dönemlerde dünyada siyasal, ekonomik ve idari alanda yaşanan gelişmelere paralel olarak, Türkiye’de sonuçları uzun soluklu olacak reform çalışmalarına tanık olmaktadır. Giriş bölümünde ayrıntılı olarak belirtildiği üzere, yeni kamu yönetimi anlayışı, yönetimde etkinlik ve verimliliği temel almaktadır. Bu çerçevede yapılan geniş kapsamlı çalışmaların sonuçlarından biri olarak 5018 Sayılı Kamu Mali Yönetimi ve Kontrol Kanunu yürürlüğe girmiştir.

Kamu Yönetimi Reformu çerçevesinde yerel yönetimlere daha fazla yetki ve görev verilmesi hedeflenmekte, böylece yerinden yönetim ilkesi güçlendirilerek, yaşama geçirilmeye çalışılmaktadır. Bu kapsamda hazırlanan ‘Kamu Yönetiminin Temel İlkeleri ve Yeniden Yapılandırılması’ hakkındaki Kanun Taslağı Türkiye Büyük Millet Meclisi gündeminde bulunmaktadır. Bu Kanunun çizdiği temel çerçeve kapsamında yerel yönetimlerin yetki ve görevlerini artıran Kanunların büyük kısmı kanunlaşarak yürürlüğe girmiştir. Bunlar, Büyükşehir Belediyelerine, Belediyelere ve İl Özel İdarelerine yöneliktir. 22 Şubat 2005 tarihinde kabul edilen 5302 Sayılı İl Özel İdaresi Kanunu, İl Özel İdarelerine,

il halkının mahalli müşterek nitelikteki ihtiyaçlarının karşılanmasında yeni yetki ve görevler ihdas etmiştir.

Kamu yönetiminde yeniden yapılanma, mahallî idarelerde de bir dönüşüm ve değişim gerekliliğini beraberinde getirmektedir. Bu kapsamda, geleneksel kamu yönetimi anlayışının aksine, yerelleşme eğilimleri büyük önem kazanmakta, mahallî idarelerin teşkilât yapıları, görev ve yetkileri, çalışma yöntemleri ve süreçleri ile amaçları da değişimin önemli konularından birisini oluşturmaktadır. Buradan hareketle, kamu yönetimi reformunun önemli bir ayağını oluşturan 5302 Sayılı İl Özel İdaresi Kanunu, kaynakların doğrudan merkez tarafından tahsis edilmesi yerine, yerel nitelikli kamu hizmetlerinin sunumunda hizmetlerden yararlananların memnuniyetini artırmak amacıyla yerel otoritelerin daha fazla söz sahibi olacağı ve bu şekilde kaynakların daha etkin dağılabileceği bir sistem kurulmaktadır. Yerel yönetim reformu, kamu hizmetlerinin, hizmetten yararlananların ihtiyaçlarına en etkin biçimde cevap verebilmesini amaçlamakta, katılım, etkinlik, saydamlık, hesap verebilme gibi değerleri kamu yönetim sürecinde ön plana çıkarmaya çalışmaktadır.

Karabük 1937 yılında Safranbolu'ya bağlı Öğlebeli Köyü'nün bir mahallesi iken; 1935 yılında açılan Ankara-Zonguldak demiryolu ile önemini arttırmıştır. 3 Nisan 1937 yılında Atatürk'ün yönlendirmesi ile İsmet İnönü tarafından Karabük Demir Çelik Fabrikası'nın temelleri atılmıştır.

Nüfus yoğunluğunun artmaya başladığı Karabük'te 25 Haziran 1939'da Belediye Teşkilatı kurulmuştur. 1941 yılında Safranbolu ilçesine bağlı bucak olan Karabük 3 Mart 1953 tarihinde 6068 sayılı kanunla Zonguldak İline bağlı bir ilçe haline gelmiştir. 1987 yılında kabul edilen, 3360 Sayılı İl Özel İdaresi Kanunu ile yeni düzenlemeler getirilerek ilçe durumunda olan Karabük'te İlçe Özel İdare Teşkilatı kurulmuştur.

Karabük, 6 Haziran 1995 gün ve 22305 sayılı Resmi Gazete'de yayınlanan 550 sayılı Kanun Hükmünde Kararname ile Çankırı'dan; Ovacık ve Eskipazar ilçeleri ile Zonguldak'tan; Eflâni, Safranbolu ve Yenice ilçelerinin birleştirilmesiyle Türkiye'nin 78'inci İli olmuş ve bunun neticesi olarak ta İl Özel İdare Teşkilatı kurulmuştur.

2-YASAL YÜKÜMLÜLÜKLER VE MEVZUAT ANALİZİ

2.1- İl Özel İdaresinin görev ve sorumlulukları:

İl özel idaresi mahallî müşterek nitelikte olmak şartıyla;

a) Gençlik ve spor Sağlık, tarım, sanayi ve ticaret; Belediye sınırları il sınırı olan Büyükşehir Belediyeleri hariç ilin çevre düzeni plânı, bayındırlık ve iskân, toprağın korunması, erozyonun önlenmesi, kültür, sanat, turizm, sosyal hizmet ve yardımlar, yoksullara mikro kredi verilmesi, çocuk yuvaları ve yetiştirme yurtları; ilk ve orta öğretim kurumlarının arsa temini, binalarının yapım, bakım ve onarımı ile diğer ihtiyaçlarının karşılanmasına ilişkin hizmetleri il sınırları içinde,

b) İmar, yol, su, kanalizasyon, katı atık, çevre, acil yardım ve kurtarma (...) (1); orman köylerinin desteklenmesi, ağaçlandırma, park ve bahçe tesisine ilişkin hizmetleri belediye sınırları dışında, yapmakla görevli ve yetkilidir.

(Ek fıkra: 3/7/2005-5393/85 md.; Değişik ikinci fıkra: 24/7/2008-5793/42 md.) Bakanlıklar ve diğer merkezi idare kuruluşları; yapım, bakım ve onarım işleri, devlet ve il yolları, içme suyu, sulama suyu, kanalizasyon, enerji nakil hattı, sağlık, eğitim, kültür, turizm, çevre, imar, bayındırlık, iskan, gençlik ve spor gibi hizmetlere ilişkin yatırımlar ile bakanlıklar ve diğer merkezi idare kuruluşlarının görev alanına giren diğer yatırımları, kendi bütçelerinde bu hizmetler için ayrılan ödenekleri il özel idarelerine aktarmak suretiyle gerçekleştirebilir. Aktarma işlemi ilgili bakanın onayıyla yapılır ve bu ödenekler tahsis amacı dışında

kullanılamaz. İş, il özel idaresinin tabi olduğu usul ve esaslara göre sonuçlandırılır. İl özel idareleri de bütçe imkanları ölçüsünde bu yatırımlara kendi bütçesinden ödenek aktarabilir. Bu fıkraya göre, bakanlıklar ve diğer merkezi idare kuruluşları tarafından aktarılacak ödenekler ile gerçekleştirilecek yatırımlar, birinci fıkrada öngörülen görev alanı sınırlamasına tabi olmaksızın bütün il sınırları içinde yapılabilir. **(Ek cümle: 6/4/2011-6225/1 md.)** Bu fıkra kapsamında belirli bir projenin gerçekleştirilmesi amacıyla il özel idaresine aktarıldığı halde, aktarıldığı mali yılı takip eden yıl sonuna kadar tahsis edildiği proje için kullanılmayacağı anlaşılan ödenekler, ilgili Bakanın onayı ile bu fıkra kapsamında değerlendirilmek ve başka bir projede kullanılmak üzere aynı veya başka bir il özel idaresine veya ilgili mevzuatı çerçevesinde kullanılmak üzere Toplu Konut İdaresine aktarılabilir.

(Ek fıkra: 1/7/2006-5538/26 md.; Değişik üçüncü fıkra: 24/10/2011-KHK-661/61 md.) Kamu kurum ve kuruluşlarının 5/1/1961 tarihli ve 237 sayılı Taşıt Kanunu kapsamındaki araçlarının alımı, işletilmesi, bakım ve onarımı ile bürolarının ihtiyaçları; kamu konutlarının yapım, bakım, işletme ve onarımı ile emniyet hizmetlerinin gerektirdiği teçhizat alımıyla ilgili harcamalar il özel idaresi bütçesinden karşılanabilir.

İl çevre düzeni plânı; valinin koordinasyonunda, büyükşehirlerde büyükşehir belediyeleri, diğer illerde il belediyesi ve il özel idaresi ile birlikte yapılır. İl çevre düzeni plânı belediye meclisi ile il genel meclisi tarafından onaylanır. **(Ek cümle: 1/7/2006-5538/26 md.)** Belediye sınırları il sınırı olan Büyükşehir Belediyelerinde il çevre düzeni planı ilgili Büyükşehir Belediyeleri tarafından yapılır veya yaptırılır ve doğrudan Belediye Meclisi tarafından onaylanır.

Hizmetlerin yerine getirilmesinde öncelik sırası, il özel idaresinin malî durumu, hizmetin ivediliği ve verildiği yerin gelişmişlik düzeyi dikkate alınarak belirlenir.

İl özel idaresi hizmetleri, vatandaşlara en yakın yerlerde ve en uygun yöntemlerle sunulur. Hizmet sunumunda engelli, yaşlı, düşkün ve dar gelirli durumuna uygun yöntemler uygulanır.

Hizmetlerin diğer mahallî idareler ve kamu kuruluşları arasında bütünlük ve uyum içinde yürütülmesine yönelik koordinasyon o ilin valisi tarafından sağlanır.

4562 sayılı Organize Sanayi Bölgeleri Kanunu ile Sanayi ve Ticaret Bakanlığına ve organize sanayi bölgelerine tanınan yetki ve sorumluluklar bu Kanun kapsamı dışındadır.

2.2- İl Özel İdaresinin Yetkileri ve İmtiyazları:

İl özel idaresinin yetkileri ve imtiyazları şunlardır:

- a) Kanunlarla verilen görev ve hizmetleri yerine getirebilmek için her türlü faaliyette bulunmak, gerçek ve tüzelkişilerin faaliyetleri için kanunlarda belirtilen izin ve ruhsatları vermek ve denetlemek.
- b) Kanunların il özel idaresine verdiği yetki çerçevesinde yönetmelik çıkarmak, emir vermek, yasak koymak ve uygulamak, kanunlarda belirtilen cezaları vermek.
- c) Hizmetlerin yürütülmesi amacıyla, taşınır ve taşınmaz malları almak, satmak, kiralamak veya kiraya vermek, takas etmek, bunlar üzerinde sınırlı aynî hak tesis etmek.
- d) Borç almak ve bağış kabul etmek.
- e) Vergi, resim ve harçlar dışında kalan ve miktarı yirmibeşmilyar Türk Lirasına kadar olan dava konusu uyuşmazlıkların anlaşmayla tasfiyesine karar vermek.
- f) Özel kanunları gereğince il özel idaresine ait vergi, resim ve harçların tarh, tahakkuk ve tahsilini yapmak.
- g) Belediye sınırları dışındaki gayri sıhî müesseseler ile umuma açık istirahat ve eğlence yerlerine ruhsat vermek ve denetlemek. **(Ek cümle: 6/3/2007-5594/4 md.)** Ancak, sivil hava ulaşımına açık havaalanları bünyesinde yer alan tüm tesislere işyeri açma ve çalışma ruhsatı

dahil her türlü ruhsat, Sivil Havacılık Genel Müdürlüğü tarafından verilir. Bu konuya ilişkin usûl ve esaslar Sivil Havacılık Genel Müdürlüğüne hazırlanacak bir yönetmelikle düzenlenir. İl özel idaresi, hizmetleri ile ilgili olarak, halkın görüş ve düşüncelerini belirlemek amacıyla kamuoyu yoklaması ve araştırması yapabilir.

İl özel idaresinin mallarına karşı suç işleyenler Devlet malına karşı suç işlemiş sayılır. (**Ek cümle: 1/7/2006-5538/26 md.**) 2886 sayılı Devlet İhale Kanununun 75 inci maddesi hükümleri il özel idaresi taşınmazları hakkında da uygulanır.

İl özel idaresinin proje karşılığı borçlanma yoluyla elde edilen gelirleri, vergi, resim ve harçları, şartlı bağışlar ve kamu hizmetlerinde fiilen kullanılan malları haczedilemez.

2.3-İl Özel İdaresinin Gelirleri:

İl özel idaresinin gelirleri şunlardır:

- a) Kanunlarla gösterilen il özel idaresi vergi, resim, harç ve katılma payları.
- b) Genel bütçe vergi gelirlerinden ayrılan paylar.
- c) Genel ve özel bütçeli idarelerden yapılacak ödemeler.
- d) Taşınır ve taşınmaz malların kira, satış ve başka suretle değerlendirilmesinden elde edilecek gelirler.
- e) İl genel meclisi tarafından belirlenecek tarifelere göre tahsil edilecek hizmet karşılığı ücretler.
- f) Faiz ve ceza gelirleri.
- g) Bağışlar.
- h) Her türlü girişim, iştirak ve faaliyetler karşılığı sağlanacak gelirler.
- i) Diğer gelirler.

2.4- İl Özel İdaresinin Giderleri:

İl özel idaresinin giderleri şunlardır:

- a) İl özel idaresi binaları, tesisleri ile araç ve malzemelerinin temini, yapımı, bakımı ve onarımı için yapılan giderler.
- b) İl özel idaresinin personeline ve seçilmiş organlarının üyelerine ödenen maaş, ücret, ödenek, huzur hakkı, yolluklar, hizmete ilişkin eğitim harcamaları ile diğer giderler.
- c) Her türlü alt yapı, yapım, onarım ve bakım giderleri.
- d) Vergi, resim, harç, katılma payı, hizmet karşılığı alınacak ücretler ve diğer gelirlerin takip ve tahsili için yapılacak giderler.
- e) İl genel meclisince belirlenecek ilkeler çerçevesinde köylere veya köylerin aralarında kurdukları birliklere yapılacak yardımlar.
- f) İl özel idaresinin kuruluşuna katıldığı şirket, kuruluş ve birliklerle ilgili ortaklık payı, üyelik aidatı giderleri.
- g) Faiz, borçlanmaya ilişkin diğer ödemeler ve sigorta giderleri.
- h) Yoksul, muhtaç ve kimsesizler ile engellilere yapılacak sosyal hizmet ve yardımlar.
- i) Dava takip ve icra giderleri.
- j) Temsil, tören, ağırlama ve tanıtım giderleri.
- k) Avukatlık, danışmanlık ve denetim hizmetleri karşılığı yapılacak ödemeler.
- l) Yurt içi ve yurt dışı kamu ve özel kesim ile sivil toplum örgütleriyle birlikte yapılan ortak hizmetler ve diğer proje giderleri.
- m) Sosyo-kültürel ve bilimsel etkinlikler için yapılan giderler.
- n) Özel idare hizmetleriyle ilgili olarak yapılan kamuoyu yoklaması ve araştırması giderleri.
- o) Doğal afet giderleri.
- p) Kanunla verilen görevler ve hizmetlerin yürütülmesi için yapılan diğer giderler.

2.5- Yurt Dışı İlişkileri:

İl özel idaresi, il genel meclisinin kararına bağlı olarak görev alanıyla ilgili konularda faaliyet gösteren uluslararası teşekkül ve organizasyonlara, kurucu üye veya üye olabilir.

İl özel idaresi, bu teşekkül ve organizasyonlarla ortak faaliyet ve hizmet projeleri gerçekleştirebilir.

Birinci ve ikinci fıkra gereğince yapılacak faaliyetlerin, dış politikaya ve uluslararası anlaşmalara uygun olarak yürütülmesi ve önceden İçişleri Bakanlığının izninin alınması zorunludur.

2.6- Diğer Kurumlarla İlişkileri:

İl özel idaresi, il genel meclisinin kararı üzerine yapacağı anlaşmaya uygun olarak görev ve sorumluluk alanlarına giren konularda;

a) Diğer kamu kurum ve kuruluşlarına ait yapım, bakım, onarım ve taşıma işlerini bedelli veya bedelsiz üstlenebilir veya bu kuruluşlar ile ortak hizmet projeleri gerçekleştirebilir ve bu amaçla gerekli kaynak aktarımında bulunabilir. Bu takdirde iş, işin yapımını üstlenen kuruluşun tâbi olduğu mevzuat hükümlerine göre sonuçlandırılır.

b) Merkezî idareye ait asli görev ve hizmetlerin yerine getirilmesi amacıyla gerekli bina ve tesisler ile arsa ve aynî ihtiyaçları karşılayabilir, geçici olarak araç ve personel görevlendirebilir.

c) Kamu kurumu niteliğindeki meslek kuruluşları, dernekler, vakıflar ve 507 sayılı Esnaf ve Küçük Sanatkarlar Kanunu kapsamına giren meslek odaları ile ortak hizmet projeleri gerçekleştirebilir.

d) Kendilerine ait taşınmaz malları, asli görev ve hizmetlerinde kullanılmak ve süresi yirmibeş yılı geçmemek üzere diğer kamu kurum ve kuruluşlarına tahsis edebilir. Bu taşınmazların, tahsis amacı dışında kullanılması durumunda, tahsis işlemi iptal edilir. Tahsis süresi sonunda, aynı esaslara göre yeniden tahsis mümkündür. Bu taşınmazlar aynı kuruluşlara kiraya da verilebilir.

(b) ve (d) bentleri uyarınca kamu kurum ve kuruluşlarına il özel idarelerince karşılanan veya tahsis edilen taşınmazlar, kamu konutu ve sosyal tesis olarak kullanılamaz.

2.7- İl Özel İdaresi Hizmetlerine Gönüllü Katılım:

İl özel idaresi sağlık, eğitim, spor, çevre, trafik ve kültür hizmetleriyle yaşlılara, kadın ve çocuklara, özürnlülere, yoksul ve düşkünlere yönelik hizmetlerin yapılmasında ilde dayanışma ve katılımı sağlamak, hizmetlerde etkinlik, tasarruf ve verimliliği artırmak amacıyla gönüllü kişilerin katılımına yönelik programlar uygular.

Gönüllülerin nitelikleri ve çalıştırılmalarına ilişkin usul ve esaslar İçişleri Bakanlığı tarafından çıkarılacak yönetmelikle belirlenir.

3-FALİYET ALANLARI VE HİZMETLER

3.1- İl Sınırları İçindeki Faaliyetler ve Hizmetler:

Gençlik ve Spor, Tarım, Sağlık, Sanayi ve Ticaret, İlin Çevre Düzeni Planı, Bayındırlık Ve İskan, Toprağın Korunması, Erozyonun Önlenmesi, Kültür- Sanat- Turizm, Yoksullara mikro kredi verilmesi, Çocuk Yurtları, Yetiştirme Yurtları yapımı, İlk ve Orta Öğretim kurumlarının arsa temini, binaların yapım- bakım ve onarımları ile diğer ihtiyaçlarının giderilmesi.

3.2- Belediye Sınırları Dışındaki Faaliyetler ve Hizmetler

İmar,Yol, Su, Kanalizasyon, Katı Atık, Çevre, Acil Yardım ve Kurtarma, Orman Köylerinin Desteklenmesi, Ağaçlandırma, Park ve Bahçe Tesisi yapımı.

3.3-Bakanlıklar Ve Diğer Merkezi İdare Kuruluşları İle İlgili Faaliyetler ve Hizmetler:

Yapım, bakım ve onarım işleri, devlet ve il yolları, içme suyu, sulama suyu, kanalizasyon, enerji nakil hattı, sağlık, eğitim, kültür, turizm, çevre, imar, bayındırlık, iskan, gençlik ve spor gibi, hizmetlere ilişkin yatırımlar ile bakanlıklar ve diğer merkezi idare kuruluşlarının görev alanına giren diğer yatırımları, kendi bütçelerinde bu hizmetler için ayrılan ödenekleri il özel idarelerine aktarmak suretiyle gerçekleştirebilir. Aktarma işlemi ilgili bakanın onayıyla yapılır ve bu ödenekler tahsis amacı dışında kullanılamaz. İş, il özel idaresinin tabi olduğu usul ve esaslara göre sonuçlandırılır. İl özel idareleri de bütçe imkanları ölçüsünde bu yatırımlara kendi bütçesinden ödenek aktarabilir. Bu fıkraya göre, bakanlıklar ve diğer merkezi idare kuruluşları tarafından aktarılacak ödenekler ile gerçekleştirilecek yatırımlar, birinci fıkrada öngörülen görev alanı sınırlamasına tabi olmaksızın bütün il sınırları içinde yapılabilir."

3.4- Diğer Kanunlarda Verilen Görevlerle İlgili Faaliyetler ve Hizmetler:

- 3202 Sayılı Köye Yönelik Hizmetler Hakkında Kanun.
- 222 Sayılı İlköğretim ve Eğitim Kanunu.
- 3194 Sayılı İmar Kanunu
- 4562 Sayılı Organize Sanayi Bölgeleri Kanunu
- 2872 Sayılı Çevre Kanunu
- 3285 Sayılı Hayvan Sağlığı ve Zabıtası Kanunu
- 2510 Sayılı İskan Kanunu
- 7478 Sayılı Köy İçme Suları Kanunu
- 3998 Sayılı Köy Mezarlıklarının Korunması Hakkında Kanun
- 7402 Sayılı Sıtmanın İmhası Hakkında Kanun
- 1593 Sayılı Umumi Hıfzısıhha Kanunu
- Maden Kanunu
- İşyeri Açma ve Çalışma Ruhsatlarına İlişkin Yönetmelik

Bu görevlerin hemen hemen tamamı, Devletin bizzat kendisine ait görevleri ve fonksiyonları kadar geniş yer tutmaktadır. Ancak bu Kanunların kapsamında bulunan görevlerin çoğu, bu gün için merkezi idare kuruluşlarınca, bazıları ise ikili sistemle, yani; Özel İdare ve Bakanlık veya çeşitli kamu kuruluşlarıyla birlikte yürütülmektedir.

4-PAYDAŞ ANALİZİ

Paydaş analizi, herhangi bir faaliyeti olumlu veya olumsuz şekilde etkileyecek olan tarafları, grupları ve kurumları belirlemek ve bunların etkilerinin olumlu ya da olumsuz olup olmayacağını saptamak, yürütülecek olan faaliyetten en fazla faydayı sağlayabilmek için stratejiler geliştirmek ve faaliyetin başarılı bir şekilde uygulanabilmesine engel oluşturabilecek unsurları ortaya koyup bunlara karşı gerekli önlemleri almak amacıyla yapılır.

Karabük İl Özel İdaresi Stratejik Planı'nın başarılı ve sürdürülebilir olabilmesi için durum analizinin en önemli aşaması olan paydaş analizi, ilgili tüm tarafların görüşlerinin plana dahil edilmesi amacıyla gerçekleştirilmiştir. Paydaşlar, kurumun kaynakları veya çıktıları üzerinde hak iddia eden ya da kuruluşun çıktılarından etkilenen kişi, grup veya kurumlardır.

Stratejik plan çalışmaları kapsamında gerçekleştirilen paydaş analizi ile ilgili iç ve dış tarafların belirlenmesi, bunların önemlerinin tespiti ve Karabük İl Özel İdaresi'nin faaliyetlerini nasıl etkiledikleri analiz edilmiştir.

Paydaş analizinin ilk aşaması olan iç ve dış paydaşlar, gruplandırılarak belirlenmiştir. Paydaş analizi ile Karabük İl Özel İdaresi'nin 35 iç paydaşı ve 60 dış paydaşı olmak üzere toplam 95 paydaşı tespit edilmiştir.

Paydaş Gruplandırması:

4.1- İç paydaş;

Kurum olarak stratejik amaç ve hedeflerimizi gerçekleştirebilmek için belirlediğimiz faaliyet ve projelerin hayata geçirilmesinde (onaylanması, ödenek tahsisi, gerekli izinlerin alınması, çalışmaların sürdürülebilir olması açısından) kurumumuzu direkt olarak etkileyen tüm taraf, grup ve kurumlar/kuruluşlar iç paydaşlarımızdır.

NO İÇ PAYDAŞ ADI:

- 1.İçişleri Bakanlığı
- 2.Valilik
- 3.İl Genel Meclisi
- 4.İl Daimi Encümeni
- 5.İl Koordinasyon Kurulu ve Kom.
- 6.İl Mahalli İdareler Müdürlüğü
- 7.Safranbolu Kaymakamlığı
- 8.Yenice Kaymakamlığı
- 9.Eskipazar Kaymakamlığı
- 10.Eflâni Kaymakamlığı
- 11.Ovacık Kaymakamlığı
- 12.Milli Eğitim İl Müdürlüğü
- 13.Gıda, Tarım ve Hayvancılık İl Müdürlüğü
- 14.İmar ve Kentsel İyileştirme Müdürlüğü
- 15.Kültür ve Turizm İl Müdürlüğü
- 16.Çevre ve Şehircilik İl Müdürlüğü
- 17.Su ve Kanalizasyon Hizmetleri Müd.
- 18.Kültür ve Sosyal İşler Müdürlüğü

NO İÇ PAYDAŞ ADI:

- 19.Yol ve Ulaşım Müdürlüğü
- 20.Gençlik ve Spor İl Müdürlüğü
- 21.İl Afet ve Acil Durum Müdürlüğü
- 22.Sağlık İl Müdürlüğü
- 23.Aile ve Sosyal Politikalar İl Müdürlüğü
- 24.İl Planlama ve Kor. Müdürlüğü
- 25.Sanayi ve Ticaret İl Müdürlüğü
- 26.Özel İdare İlçe Müdürlükleri
- 27.Köye Hizmet Götürme Birlikleri,
- 28.Encümen Müdürlüğü
- 29.İnsan Kaynakları ve Eğitim Müdürlüğü
- 30.Mali Hizmetler Müdürlüğü
- 31.Destek Hizmetleri Müdürlüğü
- 32.Emlak ve İstimlâk Müdürlüğü
- 33.İl Emniyet Müdürlüğü
- 34.İl Jandarma Komutanlığı
- 35.Yatırım ve İnşaat Müdürlüğü

4.2- Dış Paydaş;

Dış paydaşlar, kurumun ürün ve hizmetlerinden nihai olarak yararlanan kurum/kuruluşlar, grup ve taraflardır. Kurum olarak çalışmalarımıza olumlu ya da olumsuz etkisi olan, yürüttüğümüz hizmetlerden direk olarak etkilenen veya çalışmalarımıza katkı sağlayabilecek diğer kurum/kuruluşlar, grup ve taraflar dış paydaşlarımızdır.

NO	DIŞ PAYDAŞ ADI :	NO	DIŞ PAYDAŞ ADI:
1.	TR81 Düzey 2 Bölgesi Kalkınma Ajansı	31.	Afet ve Acil Durum Yönetimi Başk.
2.	Karabük Belediyesi	32.	Araştırma Enstitüleri
3.	Safranbolu Belediyesi	33.	Kamu Bankaları
4.	Yenice Belediyesi	34.	İl Müftülüğü
5.	Eskipazar Belediyesi	35.	D.M.O Bölge Müdürlüğü
6.	Eflâni Belediyesi	36.	Sağlık Bakanlığı
7.	Ovacık Belediyesi	37.	SHÇEK Genel Müdürlüğü
8.	Yenice Yortan Belediyesi	38.	Sanayi ve Ticaret Bakanlığı
9.	Kamu Çalışanları.	39.	PTT Baş Müdürlüğü
10.	Maliye Bakanlığı	40.	Karabük Üniversitesi
11.	Devlet Su İşleri Şube Müdürlüğü	41.	TMMOB'a bağlı meslek odaları
12.	İller Bankası 18. Bölge Müdürlüğü	42.	Kent Konseyi
13.	Sayıştay	43.	İl Dernekler Müdürlüğü
14.	Kamu İhale Kurumu	44.	Sendikalar
15.	Devlet Planlama Teşkilatı	45.	Siyasi partiler
16.	Karayolları 15. Bölge Müdürlüğü	46.	Medya (yazılı ve görsel basın)
17.	Muhtarlar	47.	Çiftçiler
18.	Defterdarlık	48.	Yetiştiriciler
19.	Çalışma ve Sos. Güv. Bölge Müd.	49.	İşsizler
20.	TEDAŞ Müessese Müdürlüğü	50.	Engelliler
21.	İl Telekom Müdürlüğü	51.	Yaşlılar
22.	Kültür ve Tabiat Var. Bölge K. K.	52.	Birlikler
23.	Tarım Bakanlığı	53.	Kooperatifler
24.	Milli Eğitim Bakanlığı	54.	Müteşebbisler
25.	Kültür ve Turizm Bakanlığı	55.	Hayırseverler
26.	Bayındırlık ve İskân Bakanlığı	56.	Müteahhitler (Yükleniciler)
27.	Çevre ve Orman Bakanlığı	57.	Yoksullar
28.	Gençlik ve Spor Genel Müdürlüğü	58.	Gençler
29.	Meteoroloji İstasyon Müdürlüğü	59.	Çocuklar
30.	İl Nüfus ve Vatandaşlık Müdürlüğü	60.	Sivil Toplum Kuruluşları

4.3- Öncelikli Paydaşlar Listesi;

İl Özel İdaresi'nin faaliyetlerini en fazla etkileyen kurum ve/veya kişilerin tespit edilmesi amacıyla iç ve dış paydaşlar, genel bir gruplandırma yapılarak öncelik sırasına alınmıştır. Bu çalışma ile Stratejik Planlama ekibi tarafından aşağıda belirtilen paydaşların diğerlerine göre daha öncelikli olduğu tespit edilmiştir.

1. Bakanlıklar	5. Kaymakamlıklar	9. Belediyeler	13. Kamu Çalışanları
2. Valilik	6. İl Müdürlükleri	10. STK'lar	14. Üniversiteler
3. İl Genel Meclisi	7. Müteşebbisler	11. Kent Konseyi	15. Çiftçiler ve Tar. Koop.
4. İl Daimi Enc.	8. Özel İd. İlçe Müd.	12. Müteahhitler	16. Hayırseverler

5- KURULUŞ İÇİ ANALİZ VE ÇEVRE ANALİZİ

5.1- KURULUŞ İÇİ ANALİZ:

5.1.1- Fiziksel Yapı;

a) Bina, Lojman, Diğer Sosyal ve Yardımcı Tesisler Durumu;

MERKEZ İLÇE

Hizmet Binası (1)



Eski Hizmet Binası



Hizmet Binası (1)

Bayır mahalle Cevizli dere mevkiinde, Tapunun 1014 ada, 2 parselinde kayıtlı, 490.m² yüzölçümlüdür. (2 kat+Teras Katı idaremize aittir.) İmar planında İdari Tesis Alanı olarak gözükmektedir. İdari hizmet binamız yeterli gelmemektedir.

Eski Hizmet Binası

İntikalden gelmiştir. Merkez Yenişehir Mah. 68 ada, 69 parselde kayıtlı olup 500 m² yüzölçümlüdür. İl Emniyet Müdürlüğüne tahsislidir. İl Emniyet Müdürlüğü'nün yeni hizmet binası yapılmaya kadar Emniyet Müdürlüğüne kullanılmaya devam edilecektir.

Trafik Tescil ve Denetleme Müdürlüğü

Esentepe Polis Karakolu



Trafik Tescil ve Denetleme Müdürlüğü

İntikalden gelmiştir. Merkez Bayır Mahalindedir. Tapuda 799 ada,1 parselde kayıtlı olup tamamı 330 m² dir. 2 katta 12 no'lu, 42/124 arsa paylı bağımsız bölüm İl Özel İdaresine ait olup, İl Emniyet Müdürlüğüne tahsislidir.

Esentepe Polis Karakolu

2001 yılında satın alınmıştır. Merkez Yeşil Mah. Turan Emeksiz sokaktadır. Tapuda 216 ada, 3 parselde kayıtlı olup 203 m² yüzölçümlüdür. Zemin kat 6'ncı bağımsız bölüm 56/406 arsa paylı İl Özel İdaresi adına irtifalı olup Mahallenin asayişini sağlamak üzere İl Emniyet Müdürlüğüne tahsis edilmiştir.

Vali Konağı



Vilayetler Hizmet Birliği Öğrenci Yurdu



Vali Konağı

Merkez Yeşil Mahalle, Tapuda 217 Ada, 147 Parsel de kayıtlı 6.452,58 m² yüzölçümlü arsa üzerine inşa edilmiştir.

Vilayetler Hizmet Birliği Öğrenci Yurdu

Merkez 100.Yıl mevkiinde yer alan, Tapuda 892 Ada, 7 Parsel üzerinde 3.000,00 m² Yüzölçümlü arsa üzerine yapılan Vilayetler Hizmet Birliği Öğrenci Yurdu İl Milli Eğitim Müdürlüğüne tahsis edilmiştir.

Hizmet Binası (2)



Hizmet Binası (2)

Mülkiyeti Hazine adına kayıtlı olan ve idaremiz adına tahsis edilen; Merkez Zobran Köyü Hamzalar Mevkiinde Tapuda 113 Ada, 20 Parsel’de 67.938,42 M2 yüzölçümlü gayrimenkul üzerinde idare binası, sosyal tesisler, asfalt plenti, beççi kulubesi, atölye ve akaryakıt deposu bulunmaktadır.

EFLANİ İLÇESİ:

Kaymakam Lojmanı



Çok Amaçlı Bina



Kaymakam Lojmanı

İntikalden sahip olunmuştur. Eflâni Merkezde, Kemal Kâtip oğlu caddesindedir. Tapuda 103 ada, 6 parselde kayıtlıdır. 1.587.25 m² yüzölçümlüdür. Taban alanı 120 m² dir. İmar Planında Kaymakam Lojmanı olarak gözükmekte olup, bu doğrultuda kullanılmaktadır.

Çok Amaçlı Bina

İntikalden sahip olunmuştur. Eflâni Lise caddesinde, Tapunun 107 no,13 parselinde kayıtlı olup 1.005,26 m² yüzölçümlüdür. Binanın taban alanı 120 m² yüzölçümlüdür. İmar planında veterinerlik binası olarak görünmektedir. Veterinerlik binası olarak kullanılmak üzere Tarım Müdürlüğüne tahsis edilmiştir.

Eski Hizmet Binası



Eski Hizmet Binası

İntikalden sahip olunmuştur. Eflâni Merkezde, Kemal Kâtip oğlu caddesindedir. Tapuda 103ada 1 parselde kayıtlıdır. 607.19 m² yüzölçümlüdür. İmar Planında Özel İdare hizmet binası olarak gözükmektedir. Bina taban alanı 80 m² olup, polis karakolu olarak kullanılmak üzere emniyet müdürlüğüne tahsis edilmiştir.

ESKİPAZAR İLÇESİ:

Eski Hükümet Binası



Eski Hizmet Binası



Eski Hükümet Binası

İntikalden sahip olunmuştur. Eskipazar Mermer yolu mevkiindedir. Tapuda 90 ada, 63 parselde kayıtlı, 2.337m² yüzölçümlüdür. İmar Planında Resmi Kurum yeri olarak görünmektedir. Söz konusu bina ile ilgili olarak güçlendirme veya yıkılması için fizibilite çalışmalarına başlanmıştır.

Eski Hizmet Binası

İntikalden sahip olunmuştur. Eskipazar İlçe Merkezindedir. Tapununun 195 ada, 27 parselde kayıtlı 338.22m² yüzölçümlüdür. Söz konusu eski hizmet binası boş durumdadır.

Çetiören Alabalık Tesisi

Kaymakam Lojmanı



Çetiören Alabalık Tesisi

İl Özel İdaremiz tarafından sosyal tesis olarak, Ova Köyü sınırları içinde, Orman İdaresinden 4.500 m² lik alan kiralanarak yapılmıştır. Kira süresi 2015 yılında sona ermektedir. Söz konusu tesis ihale yoluyla müstecire kiraya verilmiştir.

Kaymakam Lojmanı

İntikalden sahip olunmuştur. Eskipazar İlçesi Yeni Mahalle Cumhuriyet Caddesi Erengül Sokakta bulunmakta olup, halen kaymakam lojmanı olarak kullanılmaktadır.

OVACIK İLÇESİ:

Kaymakam Lojmanı



Kaymakam Lojmanı

İntikalden gelmiştir. Atatürk caddesinde tapununun 137 ada, 12 parselinde kayıtlı toplam 532,62 m² yüzölçümlüdür. Halen kaymakam lojmanı olarak kullanılmaktadır.

SAFRANBOLU İLÇESİ:

Kaymakam Lojmanı ve Hizmet Binası

Milli Egemenlik Evi



Kaymakam Lojmanı ve Hizmet Binası

İntikalden gelmiştir. Safranbolu hizmet binası olarak kullanılmaktadır. Tamamı 810 m²'dir. Hizmet binası olarak kullanılan zemin katta aynı zamanda 80m² müdür lojmanı da bulunmaktadır. Binanın üst katı Kaymakam Lojmanı olarak kullanılmaktadır.

Milli Egemenlik Evi

Kültürel mirası koruma tanıtma ve aynı zamanda Milli Egemenlik evi olarak 2001 yılında satın alınmıştır. Safranbolu Musalla Mahallesiinde 363 ada, 4 parselde kayıtlı, 579 m² yüzölçümlü olup Taşınmaz Kültür Varlığı olarak tescillidir. Kültür ve Tabiat Varlıkları Koruma Bölge Kurulu Müdürlüğüne bedelsiz tahsis edilmiş olup idare binası olarak kullanılmaktadır.

Bostanbükü Köyünde Arazi

Tapuda Karadirlik Mevkii,108 Ada, 62 Parselde 15.904 m2 tarla vasıflı olarak kayıtlıdır.

YENİCE İLÇESİ:

Afet Konutları (4 Adet Daire)



Kaymakam Lojmanı



Afet Konutları (4 Adet Daire)

Bayındırlık ve İskân Bakanlığı tarafından yapılan Afet konutlarından 4 adet afet konutu, Zonguldak İl Özel İdaresinden satın alınmıştır. Tapuda 6 ada, 5 parselde kayıtlı olup 80 m² yüzölçümlüdür. Z blokta 5-6-7 ve 8 numaralı daireler olup şuan boştur.

Kaymakam Lojmanı

İntikalden sahip olunmuştur. Yenice İlçe merkezindedir. Tapununun 122 ada, 1 parselinde kayıtlı, 1798,67 m² yüzölçümlüdür. İmar planında kaymakam evi olarak görülmekte olup kaymakam lojmanı olarak kullanılmaktadır.

b) Araç- Makine Parkı ve Teçhizat Durumu



S.NO	ARACIN CİNSİ	ADETİ	S.NO	ARACIN CİNSİ	ADETİ
1	BİNEK	10	13	SEYYAR TAMİR ARACI	1
2	MİNİBÜS	4	14	TREYLER	2
3	JEEP	2	15	JENARATÖR KAMYON	1
4	PİCK UP	6	16	GREYDER	11
5	DAMPERLİ KAMYON	22	17	DOZER	5
6	KAR BIÇAKLI KAMYON	2	18	TAŞIYICI RÖMORK KAM.	1
7	KASALI KAMYON	1	19	YÜKLEYİCİ	5
8	VİDANJÖR	1	20	EXSKAVATÖR	5
9	SU TANKERİ	1	21	KANAL KAZICI	4
10	AKARYAKIT TANKERİ	2	22	SİLİNDİR	6
11	YAĞLAMA ARACI	1	23	MOBİL KIRICI (KONKOSÖR)	1
12	VİNÇ	1			
TOPLAM					95

5.1.2- İl Özel İdaresinin Organları;

TEŞKİLAT SEMASI

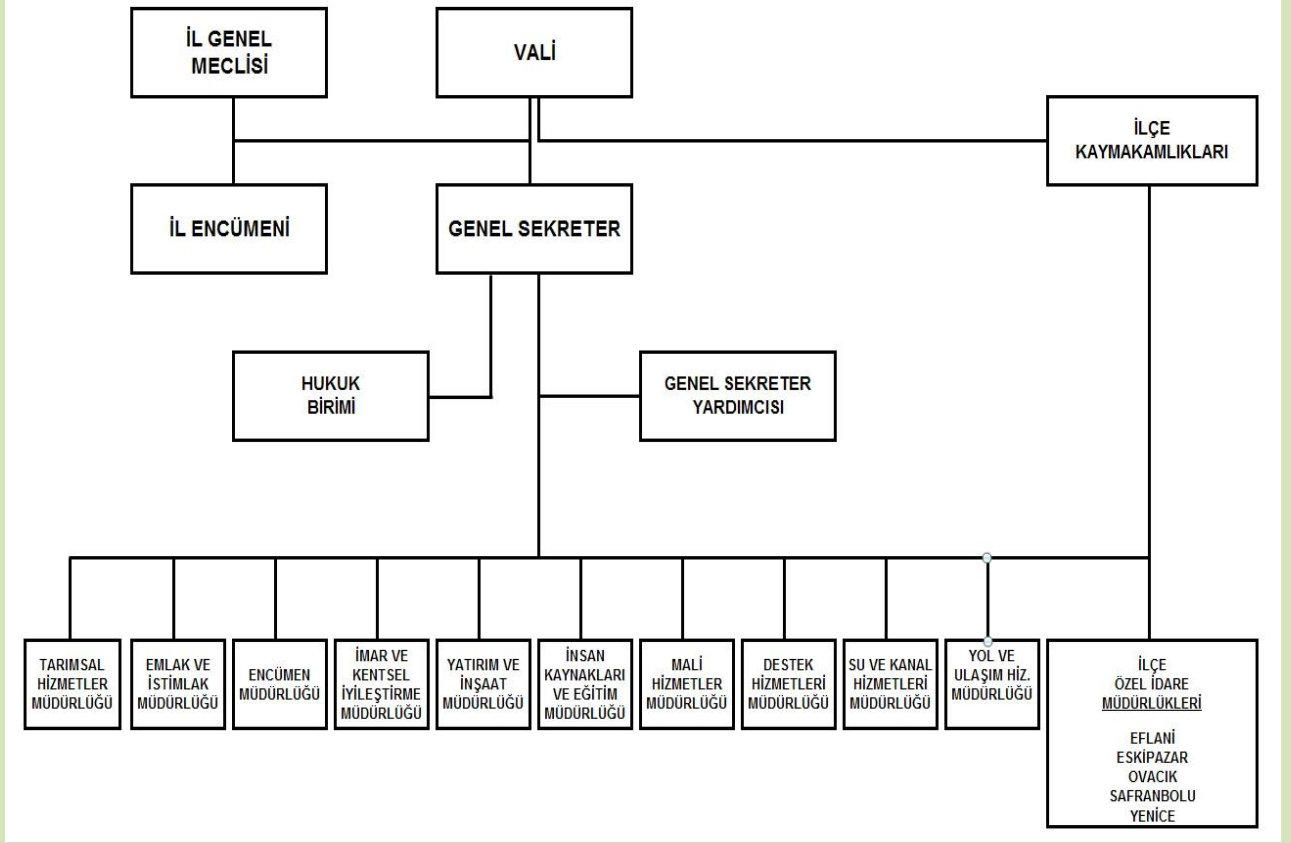

a) İl Genel Meclisi

İl özel idaresi yönetiminin karar organıdır. İlçeler adına seçilen üyelere oluşur. Meclisin üye sayısı ilçe sayısına ve nüfus oranına göre ilden ile farklılık gösterir. Görev süresi beş yıldır.

İl genel meclisine, kendi üyeleri arasından seçilmiş meclis başkanı başkanlık eder. İl genel meclisi, kendi belirleyeceği bir ay dışında her ay toplanır. Kasım ayı toplantısı dönem başı toplantısıdır.

Bütçe görüşmesine rastlayan toplantı süresi en çok yirmi gün, diğer toplantıların süresi en çok beş gündür.

İl genel meclisi, üye tam sayısının salt çoğunluğuyla toplanır ve katılanların salt çoğunluğuyla karar verir. Ancak, karar yeter sayısı, üye tam sayısının dörtte birinden az olamaz.

İl genel meclisi tarafından alınan kararların tam metni, en geç beş gün içinde valiye gönderilir. Vali, hukuka aykırı gördüğü kararları, yedi gün içinde gerekçesini de belirterek yeniden görüşülmek üzere il genel meclisine iade edebilir. Valiye gönderilmeyen meclis kararları yürürlüğe girmez.

İl genel meclisi; kendisine kanunla verilen görevleri süresi içinde yapmayı ihmal eder ve bu durum il özel idaresine ait işleri aksatırsa, il özel idaresine verilen görevlerle ilgisi olmayan siyasî konularda karar alırsa İçişleri Bakanlığının bildirisine üzerine Danıştay'ın kararı ile feshedilir.

İl Genel Meclisi Üyelerinin Seçildikleri İlçelere Göre Dağılımı

Merkez İlçe	5 Üye
-------------	-------

Safranbolu İlçesi	4 Üye
Yenice İlçesi	2 Üye
Eskipazar İlçesi	2 Üye
Eflani İlçesi	2 Üye
Ovacık İlçesi	2 Üye

İlimizdeki İl Genel Meclis Üyesi sayısı 17'kişidir.

İl Genel Meclisinin Görevleri;

- Stratejik plân ile yatırım ve çalışma programlarını, il özel idaresi faaliyetlerini ve personelinin performans ölçütlerini görüşmek ve karara bağlamak.
- Bütçe ve kesin hesabı kabul etmek, bütçede kurumsal kodlama yapılan birimler ile fonksiyonel sınıflandırmanın birinci düzeyleri arasında aktarma yapmak.
- İl çevre düzeni plânı ile belediye sınırları dışındaki alanların imar plânlarını görüşmek ve karara bağlamak.
- Borçlanmaya karar vermek.
- Bütçe içi işletmeler ile Türk Ticaret Kanununa tâbi ortaklıklar kurulmasına veya bu ortaklıklardan ayrılmaya, sermaye artışına ve gayrimenkul yatırım ortaklığı kurulmasına karar vermek.
- Taşınmaz mal alımına, satımına, trampa edilmesine, tahsisine, tahsis şeklinin değiştirilmesine veya tahsisli bir taşınmazın akar haline getirilmesine izin; üç yıldan fazla kiralanmasına ve süresi yirmi beş yılı geçmemek kaydıyla bunlar üzerinde sınırlı ayrı hak tesisine karar vermek.
- Şartlı bağışları kabul etmek.
- Vergi, resim ve harç dışında kalan miktarı beş milyardan yirmi beş milyar Türk Lirasına kadar ihtilaf konusu olan özel idare alacaklarının anlaşma ile tasfiyesine karar vermek.
- İl özel idaresi adına imtiyaz verilmesine ve il özel idaresi yatırımlarının yap-işlet veya yap-işlet-devret modeli ile yapılmasına, il özel idaresine ait şirket, işletme ve iştiraklerin özelleştirilmesine karar vermek.
- Encümen üyeleri ile ihtisas komisyonları üyelerini seçmek.
- İl özel idaresi tarafından çıkarılacak yönetmelikleri kabul etmek.
- Norm kadro çerçevesinde il özel idaresinin ve bağlı kuruluşlarının kadrolarının ihdas, iptal ve değiştirilmesine karar vermek.
- Yurt içindeki ve yurt dışındaki mahallî idareler ve mahallî idare birlikleriyle karşılıklı işbirliği yapılmasına karar vermek.
- Diğer mahallî idarelerle birlik kurulmasına, kurulmuş birliklere katılmaya veya ayrılmaya karar vermek.
- İl özel idaresine kanunlarla verilen görev ve hizmetler dışında kalan ve ilgililerin isteğine bağlı hizmetler için uygulanacak ücret tarifesini belirlemek.

b) İl Encümeni

(Değişik birinci fıkra: 12/11/2012-6360/22 md.) İl encümeni vali'nin başkanlığında, genel sekreter ile il genel meclisinin her yıl kendi üyeleri arasından seçeceği üç

üye ve valinin her yıl birim amirleri arasından seçeceği iki üyeden oluşur. Valinin katılmadığı encümen toplantısına genel sekreter başkanlık eder. Encümen toplantılarına gündemdeki konularla ilgili olarak, ilgili birim amirleri vali tarafından oy hakkı olmaksızın görüşleri alınmak üzere çağrılabilir.

İl Encümenin Görevleri:

- Stratejik plân ve yıllık çalışma programı ile bütçe ve kesin hesabı inceleyip il genel meclisine görüş bildirmek.
- Yıllık çalışma programına alınan işlerle ilgili kamulaştırma kararlarını almak ve uygulamak.
- Öngörülme-yen giderler ödeneğinin harcama yerlerini belirlemek.
- Bütçede fonksiyonel sınıflandırmanın ikinci düzeyleri arasında aktarma yapmak.
- Kanunlarda öngörülen cezaları vermek.
- Vergi, resim ve harçlar dışında kalan ve miktarı beş milyar Türk Lirasına kadar olan ihtilafların sulhen halline karar vermek.
- Taşınmaz mal satımına, trampa edilmesine ve tahsisine ilişkin kararları uygulamak, süresi üç yılı geçmemek üzere kiralanmasına karar vermek.
- Belediye sınırları dışındaki umuma açık yerlerin açılış ve kapanış saatlerini belirlemek.
- Vali tarafından havale edilen konularda görüş bildirmek.
- Kanunlarla verilen diğer görevleri yapmak.

c) Vali

Vali, il özel idaresinin başı ve tüzel kişiliğinin temsilcisidir.

Vali, il özel idaresini stratejik plâna uygun olarak yönetir, il özel idaresinin kurumsal stratejilerini oluşturur, bu stratejilere uygun olarak bütçeyi, il özel idaresi faaliyetlerinin ve personelinin performans ölçütlerini hazırlar ve uygular bunlarla ilgili raporları meclise sunar. İl genel meclisi ve encümen kararlarını uygular.

Vali ilçe düzeyindeki il özel idare hizmetlerini kaymakam eliyle yürütebilir. Kaymakamlar il özel idare hizmetlerinin yürütülmesinden dolayı valiye karşı sorumludurlar.

Vali, Mart ayı toplantısında bir önceki yıla ait faaliyet raporunu meclise sunar. Faaliyet raporundaki açıklamalar, meclis üye tam sayısının dörtte üç çoğunluğuyla yeterli görülmezse, yetersizlik kararıyla görüşmeleri kapsayan tutanak, meclis başkanı tarafından gereği yapılmak üzere İçişleri Bakanlığına gönderilir.

5.1.3- İl Özel İdare Teşkilatı

İl özel idaresi teşkilatı; genel sekreterlik, malî işler, sağlık, tarım, imar, insan kaynakları, hukuk işleri birimlerinden oluşur. İlin nüfusu, fiziki ve coğrafi yapısı, ekonomik, sosyal, kültürel özellikleri ile gelişme potansiyeli dikkate alınarak norm kadro sistemine ve ihtiyaca göre oluşturulacak diğer birimlerin kurulması, kaldırılması veya birleştirilmesi il genel meclisinin kararıyla olur. Bu birimler büyükşehir belediyesi olan illerde daire başkanlığı ve müdürlük, diğer illerde müdürlük şeklinde kurulur.

Vali, görev ve yetkilerinden bir kısmını uygun gördüğü takdirde, vali yardımcılarına, yöneticilik sıfatı bulunan il özel idaresi görevlileri ile ilçelerde kaymakamlara devredebilir.

İl Özel İdaresi Birimleri aşağıda belirtildiği şekilde kurulmuştur;

- Genel Sekreterlik
- Genel Sekreter Yardımcılığı
- Hukuk Müşavirliği
- Encümen Müdürlüğü
- Destek Hizmetleri Müdürlüğü
- Mali Hizmetler Müdürlüğü
- İnsan Kaynakları ve Eğitim Müdürlüğü
- Emlak ve İstimlak Müdürlüğü
- İmar ve Kentsel İyileştirme Müdürlüğü
- Tarımsal Hizmetler Müdürlüğü
- Su ve Kanal Hizmetleri Müdürlüğü
- Yol ve Ulaşım Hizmetleri Müdürlüğü
- Eflâni İlçe Özel İdare Müdürlüğü
- Eskipazar İlçe Özel İdare Müdürlüğü
- Ovacık İlçe Özel İdare Müdürlüğü
- Safranbolu İlçe Özel İdare Müdürlüğü
- Yenice İlçe Özel İdare Müdürlüğü

5.1.4- Bilgi ve Teknolojik Kaynaklar

İdaremiz tarafından internet sitesi kurularak vatandaşların daha hızlı bilgi edinmesi sağlanmıştır. İdarede internet bağlantısı bulunup, yeterli sayıda bilgisayar ve donanım mevcuttur. İdaremizde ve bağlı ilçelerde analitik bütçe tahakkuk esaslı muhasebe sistemi bilgisayar ortamında yürütülmekte olup;

Bilgisayar ve internet ortamında yürütülen işlemler sayesinde idaremiz daha hızlı ve etkin hizmet sunabilmektedir.

İçişleri Bakanlığı Mahalli İdareler Genel Müdürlüğü tarafından, “e-devlet” projesi kapsamında mahalli idarelerin mali iş ve işlemlerini yürütmek üzere internet üzerinden kullanıma sunulan programla işler hızlı ve kolay şekilde yürümektedir.. Bütçe ve muhasebe işlemleri bu program kullanılarak yürütülmektedir. Uygulamanın yeni olması ve yeni bir mali sisteme girilmesi nedeniyle birtakım aksaklıklarla karşılaşılması muhtemeldir.

5.1.5- İnsan Kaynakları

Personel Bilgileri

Genel Sekreter	1	Sözl. Mühendis (İnşaat)	2
Genel Sekreter Yrd.	1	Sözl. Mühendis (Makine)	0

Müdür	9	Sözl. Mühendis (Maden)	1
Avukat	1	Sözl. Mühendis (Elektrik)	0
Mühendis (İnşaat)	5	Sözl. Mühendis (Jeoloji)	0
Mühendis (Jeoloji - Jeofizik)	3	Sözleşmeli Tekniker	0
Mühendis (Makine)	5	Sözleşmeli Teknisyen	0
Mühendis (Elektrik)	3	Tam Zam.Sözl. Avukat	0
Mühendis (Maden)	1	Kısmi Zam.Sözl. Avukat	1
Mimar	3	TOPLAM SÖZLEŞMELİ	4
Tekniker	11	KÖY HİZ. DEVR. İŞÇİ	66
Teknisyen	4	ÖZEL İDARE İŞÇİ	11
Şef/Muhasebeci	9	MÜTEAHHİT İŞÇİ	56
Veteriner Hekim	1	TOPLAM İŞÇİ	133
V.H.K.İ.	17	TOPLAM PERSONEL	
Memur	4		
Ayniyat Saymanı	1	219	
Teknisyen Yrd.	1		
Şoför	1		
Hizmetli	1		
TOPLAM İDARİ PERSONEL	82		

İl Özel İdaremiz 82 İdari, 4 Sözleşmeli ve 133 işçi olmak üzere toplam 219 personel ile il genelindeki hizmetlerini yürütmektedir.

5.1.6- Fiziksel kaynaklara ilişkin karşılaşılan sorunlar

Yurdumuzda demir-çelik ağır sanayinin yayılmasına, gelişmesine öncülük eden ve okul görevini gören Karabük, 550 sayılı Kanun Hükmünde Kararname (KHK) ile 6 Haziran 1995 tarihinde 78'inci İl olarak Türkiye Siyasi Haritasında yerini almıştır. Netice itibariyle, Karabük, il olarak 19 yıllık geçmişe sahip bir "Cumhuriyet Kentidir."

550 Sayılı KHK ile İlimize Çankırı İlinden Ovacık ve Eskipazar, Zonguldak İlinden Safranbolu, Yenice ve Eflâni olmak üzere 5 İlçe bağlanmıştır.

İlimizin yeni İl olması, coğrafi konumunun engebeli, kayalık ve dağlardan oluşması, mali kaynaklarımızın yetersizliği nedeniyle, yapılacak hizmetlerin gerçekleştirilmesini zorlaştırmakta ve bunun neticesi olarak ta bu hizmetlerin yapılması için iş makinesi, taşıt, kamyon vb gibi araçlara ihtiyaç duyulmaktadır.

Ayrıca; 22.02.2005 tarih ve 5302 Sayılı İl özel İdare Kanunu, 5286 Sayılı Kanunda değişik (Köy Hizmetleri Genel Müdürlüğünün Kaldırılması Ve Bazı Kanunlarda Değişiklik Yapılması Hakkında Kanunu), 3202 Sayılı Köye Yönelik Hizmetler Kanununun yürürlüğe girmesinden sonra, İl Özel İdaresinin görev ve sorumlulukları artmıştır. Bu nedenle, özel

idare hizmet binası, iş makinesi, taşıt, makine teçhizat ile teknik ve idari personele olan ihtiyacın arttığı görülmektedir.

5.1.7- Yönetim ve İç Kontrol Sistemi

İç kontrol faaliyetleri; İdaremizin yönetim ve sorumluluğu çerçevesinde riskli alanlar dikkate alınarak mali ve mali olmayan işlemlerin mevzuata uygunluk, saydamlık hesap verebilirlik ve ekonomiklik, etkinlik, etkililik gibi iyi mali yönetim ilkeleri esas alınarak yürütülmektedir.

Muhasebe yetkilileri, muhasebe kayıtlarının usulüne ve standartlara uygun saydam ve erişilebilir şekilde tutulmasından sorumludur.

Yukarıda bahsedilen harcama yetkilileri ve diğer yöneticiler mesleki değerlere ve dürüst yönetim anlayışına sahip olunmasından, mali yetki ve sorumlulukların bilgili ve yeterli yöneticilerle personele verilmesinden, belirlenmiş standartlara uyulmasının sağlanmasından, mevzuata aykırı faaliyetlerin önlenmesinden, kapsamlı bir yönetim anlayışıyla uygun bir çalışma ortamının ve saydamlığın sağlanmasından görev ve yetkileri çerçevesinde sorumludurlar.

Bütçe ile ödenek tahsis edilen harcama yetkilileri, her yıl iş ve işlemlerinin amaçlara, iyi mali yönetim ilkelerine, kontrol düzenlemelerine ve mevzuata uygun bir şekilde gerçekleştirildiğini takip ederler.

İç kontrolün amacı; kamu gelir, gider varlık ve yükümlülüklerinin etkili, ekonomik ve verimli bir şekilde yönetilmesini, kamu idarelerinin kanunlara ve diğer düzenlemeler uygun olarak faaliyet göstermesini, her türlü mali karar ve işlemlerde usulsüzlük ve yolsuzluğun önlenmesini, karar oluşturmak ve izlemek için düzenli, zamanında ve güvenilir rapor ve bilgi edinilmesini, varlıkların kötüye kullanılması ve israfını önlemek ve kayıplara karşı korunmasını sağlamaktır.

5.2- ÇEVRE ANALİZİ:

5.2.1- Coğrafi Yapı

Yüzölçümü 4.145 km² olan ve Karadeniz Bölgesinin Batı Karadeniz Bölümünde yer alan Karabük İli, 40° 57' ve 41° 34' Kuzey enlemleriyle 32° 04' ve 33° 06' Doğu boylamları arasında yer almaktadır. Yüzölçümünün 4145 km² olup, kuzeyde Bartın (80 km.), kuzeydoğu

ve doğuda Kastamonu (120 km.), güneydoğuda Çankırı (195 km.), güneybatıda Bolu (130km.), batıda Zonguldak (170 km.) illeriyle komşudur. Ankara'ya 230 km. İstanbul'a 400 km. uzaklıktadır.

En önemli akarsuyu Filyos Çayı olan Karabük'ün diğer önemli akarsuları ise Araç, Soğanlı ve Eskipazar Çayları'dır. İl merkezinin rakımı 278 metre, merkez ilçenin yüzölçümü ise 704 km²'dir. İl'de coğrafi yapı engebeli olup büyük düzlükler görülmemektedir. Vadi tabanlarında geniş olmamakla birlikte tarıma müsait araziler bulunmaktadır. Nüfusun büyük kısmı vadi tabanlarına yakın alanlarda kümelenmiştir.

İlçeler itibarıyla en önemli yükseltiler; Merkez ilçede Keltepe (2000 m), Eskipazar'da Hodulca Dağı (1700 m), Eflâni'de Tepe Dağ (1043 m), Ovacık'ta Kıraç Tepesi (1400 m), Safranbolu'da Sarıçiçek Tepesi (1750 m) ve Yenice'de Keçikıran Tepesi (1400 m) dir. Karabük'ün toplam alanının 93.020 hektarını tarım toprakları, 285.164 hektarını ormanlar, kalan kısmını ise mera, yerleşim yeri ve diğer alanlar oluşturmaktadır. Bu verilere göre İl'in % 68,8'i ormanlarla kaplıdır.

5.2.2- Jeoloji

Karabük'te III. Jeolojik zamanda oluşan, kalkerli (kireçtaşı) araziler geniş yer kaplar. Kireçtaşları arasına killi ve kumlu tabakalar da bulunmaktadır. IV. Jeolojik zamanda (Kuvaterner), Ovacık çevresindeki traverten alanı oluşmuştur. Vadiler, kuvaternerde akarsuların gelişip, plato yüzeylerini yarmasıyla oluşmuştur. Safranbolu ve Eflâni çevresindeki kalkerli arazi, metamorfizmaya (başkalaşım) zengin mermer yatakları oluşmuştur. Mermer yatakları Yağlıca köyü civarında ve Esencik köyü civarında olup, bunlarda küçük işletmeler tarafından yaz aylarında çıkarılmaktadır. Çıkarılan mermerlerin büyük bir bölümü ihraç edilmektedir. Eflâni'de mermer dışında, çakmak taşı ve kömür yatakları da bulunmaktadır. Ovacık'ta bol miktarda alçı taşı bulunmakta, ara ara gnays ve bazaltlara da rastlanmaktadır. Yenice'de dolomit ve kuvarsit, Eflâni'de kuvarsit yatakları bulunmaktadır.

5.2.3- Yer şekilleri

Karabük, etrafı yüksek tepelerle çevrili, havza karakteri gösterir. Ortalama, 250–500 m. yüksekliğe sahiptir. Kuzeyde dağlık alanlardan kaynaklanan tali dereler, şehre doğru taşıdıkları maddelerle alüvyal dolgu oluşturulmuştur. Doğuda Safranbolu'ya doğru yükselti artarak 600 m.yi bulur. Dağlar, Kuzey Anadolu Dağları'nın bir parçası olduğundan kıvrımlı yapıdadır ve 2000 m. yüksekliği geçmezler. Kuzeydeki, Sarıçiçek Tepesi (1750 m), güneybatıdaki Aladağlar (1040 m.) doğudaki Bürnük Tepesi (1143 m.) başlıca yüksekliklerdir. Eflâni çevresi, küçük akarsularla parçalanmış plato görünümündedir. Ortalama yüksekliği 1130 m. olan Ovacık da vadilerle parçalanmış plato ve düzlükler üzerinde bulunur. Yenice çevresinde ise düzlük ve ovalık alan bulunmayıp, engebeli ve yüksek bir araziye sahiptir. Karabük'te büyük düzlük ve ovalar yoktur. Araç ve Soğanlı Çayları'nın kenarında küçük düzlükler yer alır. Başlıcaları, Eskipazar Çayı'nın Soğanlı Çayı'na karıştığı alandaki Cemal Ovası, Eskipazar çevresindeki Hamamlı, Sadeyaka ovalarıdır.

5.2.4- Yaylalar

Karabük'te çok sayıda yayla vardır. Karabük, Eskipazar, Yenice arasında kalan Sorkun Yaylası (1650 m.) en önemlilerindedir. Geniş bir alana sahip, ormanlarla çevrili yaylada, doğa yürüyüşü yapılmaktadır. Safranbolu kuzeyinde Ulu yayla ve Sarıçiçek Yaylası, Yenice çevresinde Göktepe Yaylası, Ovacık çevresinde Boduroğlu ve Karabük'ün

çevresindeki Dede Yaylası ve Avdan Yaylası önemlidir. Yaylalar genellikle turizm amaçlı kullanılmaktadır. Yayla şenlikleri ve doğa yürüyüşleri yapılmaktadır.

5.2.5- Kanyonlar

Doğal güzellikteki yer şekillerinden kanyonlar, daha çok Safranbolu’da, kalker (kireçtaşı) tabakalarının derin biçimde yarılmasıyla oluşmuştur. Kanyonların en önemlileri; İncekaya Kanyonu, Düzce (Kirpe) Kanyonu, Tokatlı ve Sakaralan’dır. Ayrıca, Yenice’deki Şeker Çayı 6,5 km uzunluğunda, kenarları dik ve yüksek olan Şeker Kanyonu oluşturulmuştur.

5.2.6- Mağaralar

Karabük’te ayrı bir güzelliği olan, çok sayıda mağara bulunmaktadır. Bunlardan önemli olanlarının başında, Bulak ve Hızır (Mencilis) Mağaraları gelir. Bunlar, turizm değeri olan, karstik oluşumlu mağaralardır.

5.2.7- Akarsular

İlin, en önemli akarsuyu, Filyos Irmağıdır. Bu ırmağın 2 önemli kolu olan Araç ve Soğanlı Çayları il topraklarındaki önemli akarsulardır. Filyos Irmağı, kaynaklandığı yerden, denize dökülünceye kadar değişik isimler alır. Kaynaklandığı yerde Ulusu adıyla bilinen akarsu, Gerede yakınlarında Gerede Suyu, Eskipazar yakınlarında Soğanlı Çayı, Araç Çayı ile birleştiğinde Yenice Irmağı adını alır. Devrek Çayı’nı da alan akarsu Filyos Irmağı adıyla Karadeniz’e dökülür. Irmak 288 km. uzunluğundadır.

5.2.8- Göller

Karabük’te büyük doğal göl yoktur. Ovacık’ın kuzeyinde Şamlar Köyü yakınlarında Karagöl adında bir krater gölü bulunmaktadır. Eflâni’de sulama amaçlı üç gölet yapılmıştır. Bunlar, Bostancılar, Kadıköy, Ortakçılar göletleridir. Sulama dışında buralarda olta balıkçılığı yapılmaktadır. Çevresindeki orman güzelliğiyle beraber, mesire yeri olarak da kullanılmaktadır. Ayrıca, Kastamonu yolu üzerinde, Konarı Gölü adıyla küçük bir göl bulunmaktadır.

5.2.9- İklim

Batı Karadeniz Bölümü’nde yer alan Karabük’te kısmen Karadeniz ikliminin özellikleri görülmektedir. Yalnız Karabük, kıydan içeride kaldığı için, Karadeniz’in nemli havasından yeterince yararlanamamakta karasal iklimin özellikleri daha ağır basmaktadır. Yıllık ortalama sıcaklık, 13,2 °C’dir. Ocak ayı sıcaklık ortalaması, 2,6 °C, Temmuz ayı sıcaklık ortalaması 23,1 °C’dir. Şu ana kadar ölçülen en düşük sıcaklık, 25 Ocak 1974’de -15,1 °C, en yüksek sıcaklık ise, 11 Ağustos 1970’de 44,1 °C’dir. Karabük’te ortalama yıllık sıcaklık farkı ise 20,5 °C’dir.

5.2.10- Bitki Örtüsü

Dağların geniş yer kapladığı Karabük’te ormanlar yaygındır. İlin yüzölçümünün % 68,8’i ormanlarla kaplıdır. Merkez İlçe, Safranbolu, Yenice, Eskipazar ormanların gür olduğu alanlardır. Buralardaki yüksek kesimler ormanlarla kaplıdır. Ağaç yetiştirme sınırının üzerinde ise yüksek dağ çayırları yer almaktadır. İlin en yüksek dağı olan Keltepe’de, 700–800 m.ye kadar kızılçam, sonraki yükseltilerde göknar, temel ağaç türleridir. 1700 m.ye kadar karışık ormanlar yer alırken, bu yükseltiden sonra yüksek dağ çayırları bulunur. Burada kekik ve

adaçayı en çok göze çarpan bitkidir. İl genelinde, karasal iklimin daha fazla hissedildiği alanlarda meşe öne çıkmıştır. Eflâni çevresinde çayır ve otlaklar da geniş yer kaplar. Yenice ormanları, çok sayıda ağaç türünü barındırır. Gökpınar mevkiinde dört hektarlık alan “Açık Hava Orman Müzesi” olarak belirlenmiştir. Yenice Irmağı vadisinde yerel bir Akdeniz ikliminin mevcudiyeti buralarda ladin, sandal, erguvan, menengiç gibi maki türlerinin yetişmesini sağlar. Yenice ormanları ve Keltepe’de yaygın olarak bulunan şimşir ve porsuk ayrı bir öneme sahiptir.

5.2.11- Nüfus

KARABÜK 2013 YILI NÜFUSU

Yıl	İlçe	Erkek Nüfusu	Kadın Nüfusu	Erkek %	Kadın %	Toplam Nüfus
2013	Merkez	64.089	60.622	%51,39	%48,61	124.711
2013	Safranbolu	29.710	28.663	%50,90	%49,10	58.373
2013	Yenice	10.642	11.029	%49,11	%50,89	21.671
2013	Eskipazar	6.429	6.288	%50,55	%49,45	12.717
2013	Eflani	4.472	4.861	%47,92	%52,08	9.333
2013	Ovacık	1.733	1.713	%50,29	%49,71	3.446
TOPLAM		117.075	113.176	%50,03	%49,97	230.251

5.2.12- İdari Durum

Karabük İli Merkez dâhil; 6 ilçe, 1 belde, 277 köy ve 591 köy altı yerleşim biriminden oluşmaktadır. Toplam ünite sayısı ise 868' tir.

İlçeler	İle Uzaklığı Km.	Belediye Sayısı	Köy Sayısı	Köy Altı Yerleşim Birimi	Toplam Ünite Sayısı	Mahalle Sayısı	Kuruluş Yılı
Merkez	0	1	38	72	110	27	1953
Eflani	47	1	54	143	197	6	1953
Eskipazar	38	1	49	109	158	7	1945

Ovacık	47	1	42	77	119	1	1957
Safranbolu	8	1	60	92	152	20	1870
Yenice	30	2	34	98	132	17	1987
Toplam	-	7	277	591	868	78	-

5.2.13- Genel bilgiler

Karabük, tarih bakımından zengin bir geçmişe, kültürel ve arkeolojik açıdan önemli bir kültürel birikime sahiptir. Karabük ve çevresi M.Ö. 1800-1200 yıllarından günümüze yerleşim alanı olarak sayısız uygarlıkların kurulduğu, değişik kültürlerin birbirleriyle yoğrulduğu Anadolu'nun eski yerleşimlerinden biridir. Karabük ve çevresinde tarih öncesi ve tarih devirlerinin aydınlatılması açısından önemli sayılabilecek toplam 32 Tümülüs ve dört büyük höyük bulunmaktadır.

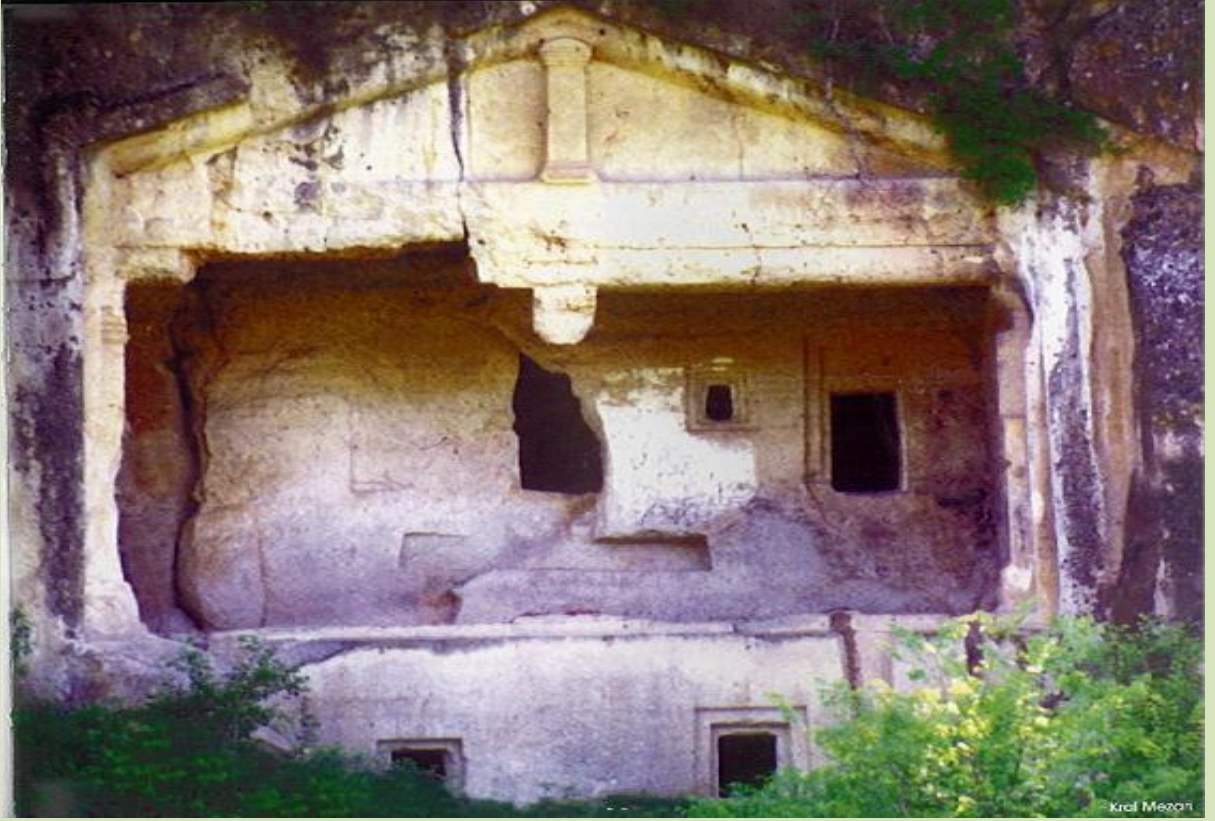

Öte yandan, Karabük ili bir Cumhuriyet şehridir. 1937 yılında Safranbolu'ya bağlı Öğlebeli köyünün 13 haneli bir mahallesi olan Karabük, 1934 yılında Ankara-Zonguldak demiryolunun açılmasıyla Karabük istasyonu adını almıştır. 3 Nisan 1937 yılında Atatürk'ün direktifleriyle Demir-Çelik Fabrikasının temeli atılmıştır. Böylece Türkiye'de Karabük adı duyulmaya başlanmıştır.



Ağır sanayi kuruluşu olarak, Demir-Çelik Fabrikasının üretime geçmesi ile hareketlilik kazanan Karabükte kısa zamanda köyden kurtuluşu sağlayan şehirleşme süreci başlamıştır. 1995 yılında Çankırı'nın Ovacık ve Eskipazar ilçeleri ile Zonguldak'ın Eflani, Safranbolu ve Yenice ilçelerinin birleştirilmesi ile ülkemizin 78. İli olmuştur. İlde, 6 ilçe, 1 belde ve 277 köy vardır.

Eğitim

Karabük'te 2013 TÜİK verilerine göre okuma yazma bilmeyen nüfus oranı % 6 civarındadır. Okul mezuniyet oranlarına bakıldığında en fazla değeri % 42 ile ilköğretim okulu mezunlarının aldığı görülmektedir. Lise ve dengi ile yüksekokul-fakülte mezun oranlarına bakıldığında ise Karabük ilinin % 30 oranıyla diğer illere göre daha yüksek değerler aldığı görülmektedir. Yüksek lisans ve doktora mezunları % 2 oranıyla oldukça azdır. Kadın okuryazarlığı ile kadınların bir okuldan mezun olma oranları ise erkeklere göre daha düşüktür.

6 Yaş Ve Üzeri Nüfus İçin İller Bazında Bitirilen Eğitim Düzeyi 2012 (%)

	Karabük	TR81
Okuma Yazma Bilmeyen	6	6
Okuma Yazma Bilen-Okul Bitirmeyen	15	17
İlkokul Mezunu	24	26
İlköğretim Mezunu	18	19
Ortaokul ve Dengi Okul Mezunu	5	4
Lise ve Dengi Okul Mezunu	21	18
Yüksekokul-Fakülte Mezunu	9	8
Yüksek Lisans Mezunu	1	1
Doktora Mezunu	1	1
Bilinmeyen	1	2

Okul, öğretmen ve derslik başına düşen öğrenci sayıları bakımından Karabük'te gözlenen sayılar Türkiye genelinin altındadır ancak önceki yıllara oranla bir artış yaşanmıştır. Bölgede bulunan üç adet üniversiteden biri olan ve 2007 yılında kurulan Karabük Üniversitesi ildeki tek üniversitedir. TÜİK 2012 verilerine göre toplamda, 20.779 öğrenci ve 620 öğretim elemanı bulunmaktadır.

Karabük üniversitesinde ise 2 meslek yüksekokulu ve 7 adet araştırma merkezi yer almaktadır. Ayrıca Karabük Üniversitesi'nde Türkiye'nin ilk Raylı Sistemler Mühendisliği Bölümü açılmıştır. KARDEMİR'İN Türkiye'de ray üreten tek entegre tesis olduğu düşünüldüğünde raylı sistemler mühendisliği bölümünün Karabük Üniversitesi bünyesinde kurulmasının üniversite - sanayi işbirliği kapsamında olumlu sonuçlar doğuracağı düşünülmektedir. Yine Karabük Üniversitesi'nde kurulan Demir Çelik Enstitüsü; sektörde yeni teknolojilerin geliştirilmesine katkıda bulunacaktır. Karabük Üniversitesi bünyesinde Türkiye'nin ilk Tıp Mühendisliği bölümü kurulmuş olup 2013-2014 öğretim yılında faaliyete geçmesi öngörülmektedir.

Sağlık

Bölgede, 4'ü özel, 17'si kamu olmak üzere toplam 21 hastane bulunmaktadır. Özel hastanelerin biri ise Karabük'tedir

2010 yılında Karabük'te Tıp Fakültesi kurulmuş olup öğrenci alımına başlamıştır. Öğrenciler hâlihazırda Bülent Ecevit Tıp Fakültesinde eğitimlerini sürdürmektedirler. Akademik kadronun tamamlanması ile tıp fakültesi binasının faaliyete geçmesi planlanmaktadır.



07.01.2013 tarihinde Karabük Devlet Hastanesi Karabük Üniversitesi ile bir protokol yaparak Karabük Üniversitesi Eğitim ve Araştırma Hastanesi kimliğini almıştır ve bölgede üniversite hastanesi sayısı ikiye çıkmıştır. 300 yataklı Karabük Üniversitesi Eğitim ve Araştırma Hastanesinin 2014 yılının ilk yarısında yeni modern binasında hizmete başlamıştır.

Ana çocuk sağlığı ve aile planlaması birimlerine bakıldığında Karabük'te 1 tane olduğu görülmektedir. Ayrıca Karabük'te 21 adet sağlık evi bulunmaktadır. Karabük ilinde 100.000 kişiye 291 hastane yatağı ve 140 hekim düşmektedir. Kişi başı düşen hekim sayısına göre il sıralamasında 31. sıradadır.

Yeraltı kaynakları

Türkiye'nin ilk demir-çelik entegre tesisi olan KARDEMİR'İN bulunduğu şehir, bir sanayi şehri olarak doğmuş ve demir-çelik alanında faaliyet gösteren çok sayıda işletmeye sahiplik etmiştir. Son yıllarda önemli mermer (traverten) rezervleri tespit edilerek işletmeye açılmış, mermer işleme tesislerinin kuruluş çalışmaları hızlanmıştır.

Karabük İli Maden Rezervleri

CİNSİ(TON)	KARABÜK	TR81
------------	---------	------

Kuvars kumu	-	1.859.653.130
Kuvarsit	100.162.600	1.046.792.600
Taş kömürü	-	1.313.515.867
Dolomit	245.655.000	639.405.000
Feldspat	223.250.000	223.250.000
Şiferton	-	134.308.102
Fosfat	-	47.006.000
Boksit	-	9.336.250
Manganez	-	47.700
Bentonit	40.000	40.000
Traverten	7.362.700 m ³	7.362.700 m ³

İlde önemli endüstriyel hammadde kaynakları ortaya çıkarılmıştır. Bunlar başta dolomit ve kuvarsit olmak üzere traverten (mermer), feldspat ve bentonit olarak sıralanabilir. Endüstriyel hammadde yatak ve zuhurları Eskipazar, Eflani ve Merkez ilçede yoğunlaşmıştır. Eskipazar ilçesi dolomit, traverten ve bentonit yataklarına ev sahipliği yaparken, kuvarsit yataklarına sadece Eflani ilçesinde rastlanmaktadır. Merkez ilçede de feldspat ve dolomit yatakları yer almaktadır.

Yeraltı suları bakımından Eskipazar-Akkaya’da kaplıca amaçlı kullanılmaya uygun 26-33 °C sıcaklıkta ve 4,8 lt/sn debili kaynak vardır. Sondajlarda 37 °C sıcaklık, 40 lt/sn debi ve 0,33 MWt termal güce sahip akışkan görünür hale getirilmiştir (MTA, 2005).

Ulaşım

Bölgelerin temel altyapı imkânlarına sahip olması rekabet edebilirlik için gerekli olan ortamın mevcudiyeti açısından önemlidir. Uluslararası Rekabet Araştırmaları Kurumu Derneği (URAK) ve Deloitte tarafından 2010 yılında hazırlanan İller arası Rekabetçilik Endeksi’ne göre Karabük’ün endeksi ve sıralamadaki yeri ise yaklaşık olarak sabit kalmıştır(URAK 2010).

Karabük Üniversitesi bünyesinde Sivil Havacılık Yüksekokulu’nun kurulması ile birlikte havaalanı projesi çalışmaları ilde tüm hızıyla devam etmektedir. Sivil Havacılık Yüksekokulu öğrencilerinin eğitim faaliyetlerinde kullanabileceği aynı zamanda ambulans ve yangın söndürme uçaklarının da istifade edebileceği bir havaalanı yapımına yönelik olarak Ulaştırma, Denizcilik ve Haberleşme Bakanlığı Alt Yapı Yatırımları Genel Müdürlüğü ve Hava Meydanları Etüt Projesi Daire Başkanlığı tarafından fizibilite çalışmaları sürdürülmektedir.

Erişilebilirlik Açısından Batı Karadeniz Bölgesindeki İllerin Karşılaştırılması

İL	2009-2010		2008-2009		2007-2008	
	Endeks Değeri	Sıra	Endeks Değeri	Sıra	Endeks Değeri	Sıra
KARABÜK	29,83	49	29,29	48	28,32	47
İSTANBUL	94,58	1	94,36	1	93,48	1
TÜRKİYE ORTALAMASI	35,45		34,61		33,87	

Kaynak: URAK 2010

Karayolu ve Demiryolu

2012 yılı sonu itibariyle bölgede toplam 324 km bölünmüş yol bulunmaktadır. Bölgede karayolu ağı iyileştirme çalışmaları kapsamında Karabük-Kastamonu arasındaki kesimlerde

bölünmüş yol çalışmaları da devam etmektedir. Bölgede otoyol bulunmamaktadır ancak Karabük Ankara-İstanbul otoyoluna 98 km mesafededir.

Karabük ilinde demir yolu ağının bulunması bir avantaj olmakla birlikte özellikle yolcu taşımacılığı için sınırlı bir hizmet vermektedir. Uzunluğu 415 km'yi bulan Irmak-Karabük-Zonguldak (IKZ) demiryolu hattının 189 km'lik kısmı bölge içinde bulunmaktadır. Bölgede demiryolu sadece Zonguldak-Karabük-Çankırı-Irmak arasında tek hat olarak mevcuttur. Bölge içinde en yaygın demiryolu ağının Karabük'te bulunduğu görülmektedir. Bunun sebebi, Türkiye'nin ilk ağır sanayi tesislerinden Karabük Demir-Çelik Fabrikası'nın kurulmasından sonra hammadde ve kömür temini için demiryolu yatırımlarına öncelik verilmiş olmasıdır.

25 Ocak 2012 tarihinde başlanan ıslah çalışmaları kapsamındaki projenin toplam süresi 48 aydır. Ülkü-Karabük-Zonguldak arası mesafenin ilk 24 aylık sürede tamamlanması öngörülmüştür. Projeye birlikte mevcut hatların AB standartlarında tren işletmeciliğine uygun hale getirilmesi planlanmaktadır.

5.2.14- Ekonomik Yapı

İstihdam

2010 yılı TÜİK verilerine göre Karabük ilinde işsizlik oranı % 11,5'dir ve iller arasında 31. sırada yer almıştır. İşgücüne katılım oranı % 51,4' dir. Mevsimsellikten arındırılmış seriler itibarıyla Ocak 2013'te Karabük'te kayıtlı istihdam 49 bin 46 kişidir.

Mevsimsellikten arındırılmış seriler itibarıyla Ocak 2013'de Karabük'te sigortalı ücretli çalışan sayısı 32 bin 254 kişidir. Bir önceki yılın aynı dönemin göre kayıtlı ücretli istihdamı Karabük'te yüzde 8,8 artış göstermiştir. Böylece Karabük ilinin Türkiye ortalamasının üzerinde bir artış yakalamış olduğu görülmektedir.

Mevsimsellikten arındırılmış haliyle Karabük'te istihdamın Türkiye geneli ile uyumlu bir yapı izlediği söylenebilir. Ocak 2013 dönemi itibarıyla Karabük'ün endeks değeri Türkiye ortalamasından 4,3 puan üstündedir.

Aylara Göre Batı Karadeniz Bölgesi Kayıtlı Ücretli İstihdamı Sayıları (4/a) (Mevsimsellikten arındırılmış ve Ekim 2008=100 olacak şekilde endekslenmiştir.)

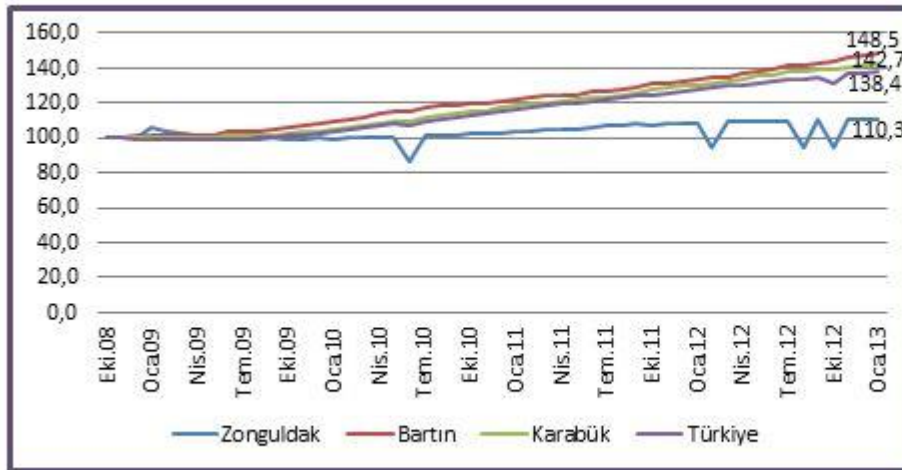

Kaynak: SGK, 2013, BAKKA Analizleri

Ocak 2013 dönemi itibarıyla Karabük'te kamu çalışanı sayısı (4/c) geçen senenin aynı dönemine göre 675 kişi artarak 10 bin 425 kişi olmuştur. Geçen bir yılda kamu çalışanı

sayısındaki deęişimin en fazla olduęu il Karabük'tür. Karabük ili kamu çalışanı sayısında Mart 2009'da 100 olan endeks deęeri Ocak 2013'de 120,7 olarak gerekleşmiştir. SGK'dan alınan verilere göre Karabük'te kamu istihdamı Mart 2009-Ocak 2013 arasında 100-120 bandı arasında seyretmiştir.

Karabük'te kadın istihdamı Ocak 2013 döneminde bir önceki yılın aynı ayına göre 11,6'lık artış oranı gerekleşmiştir. Sigortalı Ücretli Çalışan Sayısı bakımından istihdam edilen kadınların ilin toplam istihdamı içindeki payı Karabük'te yüzde 19,8 olmuştur.

Sektörel yapısı ağırlıklı olarak sanayi yoğun olan Karabük'ün yakalamış olduęu yüksek kadın istihdam artış oranının sebebi ise ilin sektörel çeşitliliğini kadın istihdamının fazla olduęu sektörlerle yani hizmet, tekstil ve perakende ticaret sektörleri ile genişletmiş olmasından kaynaklanmaktadır.

Kadın İstihdamında Ekim 2008'de 100 olan endeks deęeri Ocak 2013'de Karabük'te 169,4 olarak gerekleşmiştir. Dięer bir ifadeyle baz dönem olarak alınan Ekim 2008'den bu yana endeks deęerini Karabük 69,4 puan artırmıştır. Karabük kadın istihdamında endeks deęeri 148,8 olan Türkiye ortalamasından yüzde 14'lük daha fazla bir artış oranı yakalamış ve son dört yılda kadın istihdamını en fazla artıran bölge ili olmuştur.

Tarım

Karabük, genel olarak daęlık bir arazi yapısına sahip, büyük ova ve düzlüklerin nispeten az olduęu bir ildir. Tarım arazileri aşıęıdaki grafikte görüldüęü gibi toplam arazi varlığının %22'sini oluşturan 93.020 ha'lık alandır.

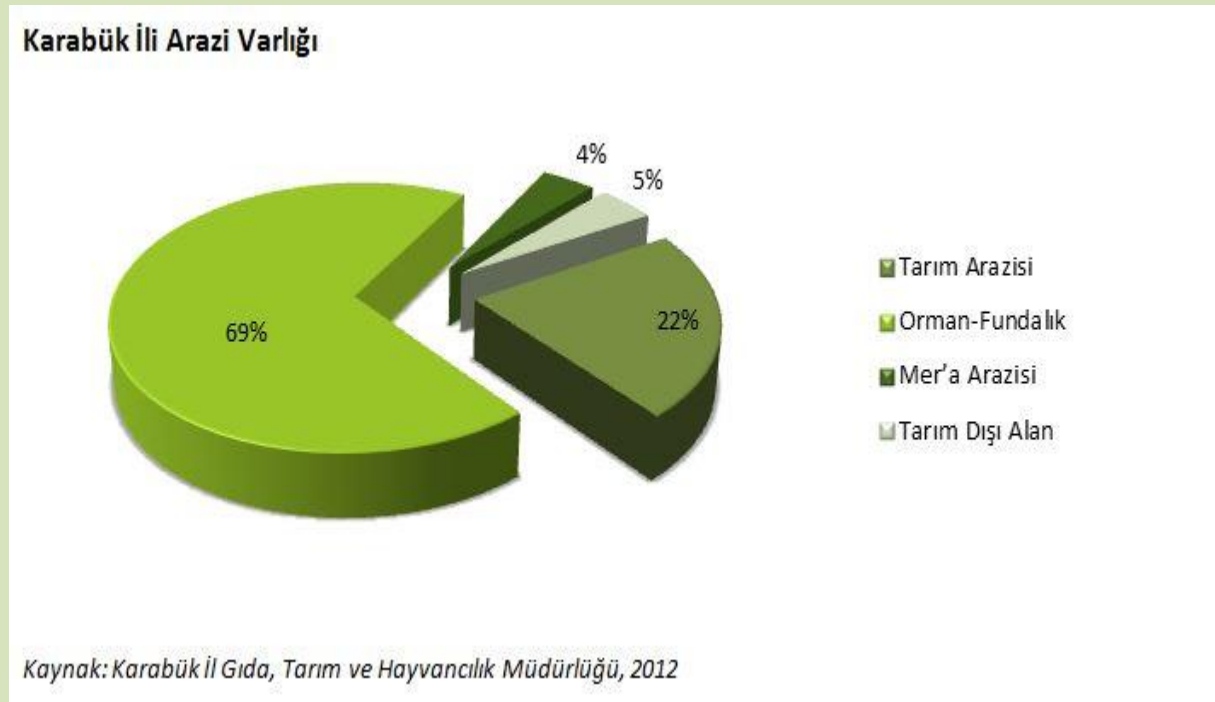

İlin engebeli topografyaya sahip olması ekimi yapılabilen alanların çok az bir bölümünün sulanmasına imkân vermektedir. Sulanan arazilerin az olması ilde kuru tarım sistemini hâkim kılmıştır. İlde tahıllardan en çok buğday ve arpa yetiştirilmektedir. Üretilen en verimli ürüne yoncadır.

İlde yetiştirilen başlıca sebzeler, fasulye, domates, patates ve lahanadır. Üretimden elde edilen verime bakıldığında ise en verimli ürünün domates olduęu görülmektedir. Maniye olarak adlandırılan yerli domates ilin özellikli tarım ürünlerindedir.

İlde yetiştirilen meyveler ise ceviz, üzüm elmadır. İlde özellikle **çavuş üzümü** olarak adlandırılan sofralık üzüm türü ilin özgün değerlerindedir. Safranbolu ve Karabük Merkez İlçenin hemen hemen bütün köylerinde çavuş üzümü yetiştiriciliği yüzyıllardır yapılmaktadır. Bugün itibarıyla 1.440 da. bağ alanı mevcuttur. Üzümlerin büyük çoğunluğu sofralık olarak pazarlanmakta, satılmayan ürünler yine yörede aranan ürünler arasına giren sirke ve pekmez olarak değerlendirilmektedir.

İl genelinde sulanabilir arazilerin az oluşu sebebiyle mevcut sulu arazilerin en verimli şekilde kullanılması gerekmektedir. Bu amaçla **örtü altı yetiştiriciliğine** büyük önem verilmiş örtü altı ekim alanları arttırılmıştır. Örtü altı üretimde en çok üretilen ürünler aşağıdaki tabloda sıralanmıştır. En çok marul, domates, hıyar, ıspanak üretilmekte olup en fazla verim sağlanan ürüne domatestir.

Örtü Altı Üretim

Ürün	Alan (da)	Verim (kg/da)	Üretim (ton)
Marul(Göbekli)	14	315	2.333
Domates	14	2.461	17.092
Hıyar	13	1.939	15.145
Marul(Kıvırcık)	13	229	1.803
İspanak	13	154	1.203

Kaynak: Karabük İl Gıda, Tarım ve Hayvancılık Müdürlüğü, 2012

İlde toplam 5 üretici 100 kovanda organik bal üretim faaliyeti yürütmektedir. 'Safranbolu **safran**' olarak coğrafi işaret alınan safran bitkisi, ekonomik değer çok yüksek bir bitki olarak ön plana çıkmaktadır. Özellikle ilaç ve gıda endüstrisinde çok geniş kullanım alanı bulunmaktadır.

Turizm

Turizm faaliyetleri açısından Karabük'ün en gelişmiş ilçesi **Safranbolu**'dur. Kültür ve Tabiat Varlıklarını Koruma Yüksek Kurulu'nun kenti 1975 yılında kentsel sit alanı ilan etmesi ile hareketlenen turizm faaliyetleri, kentin UNESCO tarafından 17 Aralık 1994'te Dünya Miras Listesi'ne dâhil edilmesi ile daha da hızlanmıştır. 3000 yıllık tarihi boyunca pek çok uygarlığa sahne olan kent bir açık hava müzesi konumundadır. Kültür turizminin etkin olduğu, Leyla Gencer gibi dünya çapında tanınan bir opera sanatçısının doğduğu yer olan Safranbolu'da her yıl ağustos ayının ikinci haftasında Uluyayla Şenlikleri, Eylül ayında da Altın Safran Belgesel Film Festivali düzenlenmektedir.

Safranbolu'yu ön plana çıkaran en önemli unsur Osmanlı mimarisi özelliği taşıyan ve Türk kent kültürünün günümüze yansımaları olan evleridir. Evler “Şehir ve Bağlar” olmak üzere iki kesimde toplanmıştır. Şehir kısmı, alışverişin olduğu çarşılar ve yönetim merkezinden oluşmaktadır. Şehrin oluşumunda fonksiyonellik ve estetik ön planda tutulmuştur. Ticaret şehrin merkezinde, pazar ise bölgenin çevresindedir. Çevre kirliliği ve gürültü yaratan demirciler, bakırcılar ve dericiler şehrin daha alt ve kenar kısımlarında konumlandırılmıştır. Halk yemeniciler, manifaturacılar, demirciler, semerciler, bakırcılar çarşılarından alışverişlerini yapmaktadır. Bağlar kısmı yazlık evlerden oluşmaktadır. Bu kısımda evler geniş bahçeler içinde inşa edilmiştir.



Madencilik

Türkiye'nin ilk demir-çelik entegre tesisi olan KARDEMİR'in bulunduğu şehir, bir sanayi şehri olarak doğmuş ve demir-çelik alanında faaliyet gösteren çok sayıda işletmeye sahiplik etmiştir. Son yıllarda önemli mermer (traverten) rezervleri tespit edilerek işletmeye açılmış, mermer işleme tesislerinin kuruluş çalışmaları hızlanmıştır.

İlde önemli endüstriyel hammadde kaynakları ortaya çıkarılmıştır. Bunlar başta dolomit ve kuvarsit olmak üzere traverten (mermer), feldspat ve bentonit olarak sıralanabilir. Endüstriyel hammadde yatakları ve zuhurları Eskipazar, Eflani ve Merkez ilçede yoğunlaşmıştır. Eskipazar ilçesi dolomit, traverten ve bentonit yataklarına ev sahipliği yaparken, kuvarsit yataklarına sadece Eflani ilçesinde rastlanmaktadır. Merkez ilçede de feldspat ve dolomit yatakları yer almaktadır.

Eskipazar-Akkaya'da kaplıca amaçlı kullanılmaya uygun 26-33 °C sıcaklıkta ve 4,8 lt/sn debili kaynak vardır. Sondajlarda 37 °C sıcaklık, 40 lt/sn debi ve 0,33 MWt termal güce sahip akışkan görünür hale getirilmiştir (MTA, 2005).

Dış Ticaret

Karabük İli 2002 yıllarında 18 Bin 720 ABD Doları olan ithalatını 2012 yılı itibariyle 482 Bin 827 ABD Doları seviyesine çıkartmış ve %4 olan bölge payını da %27 civarına yükseltmiştir. Karabük İlinde 2011 yılı verilerine göre 26 adet kayıtlı ithalatçı firma bulunmaktadır. İthalatçı firma başına 16 Milyon ABD Doları ithalat yapılmıştır. Kişi başına ithalat ise 1.902 ABD Doları'dır.

Son yıllarda bölgenin ihracatında Karabük İlinin yükselen performansı ile birlikte bölge ihracatı da farklı bir eğim kazanmıştır. 2012 yılı verilerine göre Karabük İli bölge ihracatının %33'lük kısmını oluşturmaktadır. Bartın İlinin bölge payı yıllar itibariyle değişse de genellikle %3 seviyesinde kalmıştır.

Karabük'ün ihracatında son yıllarda ciddi yükselişler olmuştur. İlin ihracatı 2000 yılında 10 Milyon ABD Doları seviyesinde bulunurken 2011 yılında rekor kırarak 224 Milyon ABD Doları seviyesine çıkmıştır. İlin bölge payı 2011-2012 yılları itibariyle %33 seviyesinde bulunmaktadır. Karabük İlinde 2011 yılı verilerine göre 25 adet kayıtlı ihracatçı firma bulunmaktadır. İhracatçı firma başına yaklaşık 9 Milyon 860 Bin ABD Doları ihracat yapılmaktadır. Kişi başına düşen 1.020 ABD Doları ihracat ortalamasıyla il Türkiye'deki iller sıralamasında 17. sırada bulunmaktadır.

Karabük İlinin 1996-2012 Yılları Arası İhracatı (\$)

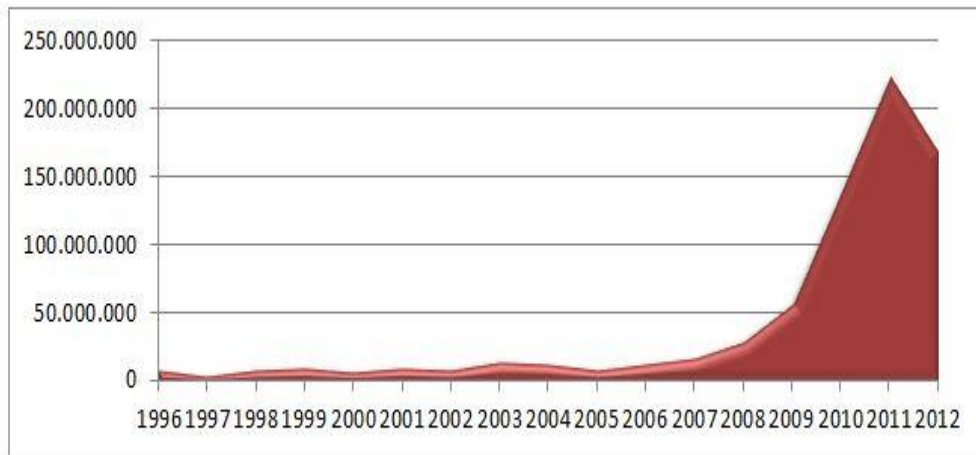

Kaynak: TÜİK, İller Bazında İhracat Rakamları (1996-2012)

Karabük İlinin ihracatında da Zonguldak İlinde olduğu gibi çelik sektörü baskındır. Çelik sektörünün ilin ihracatındaki payı yaklaşık %89'dur. Çelik sektörünü %5'lik katkısıyla savunma ve havacılık sanayii takip etmektedir. İlk beş sektörün il ihracatındaki toplam payı %98,8'dir. (TİM, İller Bazında Sektör Rakamları, 2012)

2012 yılında Karabük'ten 104 farklı ülkeye ihracat yapılmıştır. Bu ülkeler arasında il ihracatının yaklaşık %26'sını gerçekleştiren Fas en fazla ihracat yapılan ülke. Fas'ı, %9'luk payıyla Yemen takip etmektedir. Suriye, Birleşik Arap Emirlikleri ve İran ilk beşteki diğer ülkelerdir. Bu beş ülkenin ihracat toplamı, il ihracatının %58'ini oluşturmaktadır.

Sanayi

Sanayi sicil kayıtlarına göre, Karabük İlnde kayıtlı 194 işletmede çalışan personel sayısı 11.007 kişidir. Sanayide çalışanların, % 53'ü demir çelik sanayi, % 20'si tekstil sanayi ve %7'si gıda sanayi sektörlerinde istihdam edilmektedir. Demir çelik sektöründeki söz konusu %53'lük istihdam, KARDEMİR A.Ş.ve KARDEMİR A.Ş. ye bağlı olarak faaliyetlerini sürdüren haddehanelerden ileri gelmektedir.

Karabük İlndeki Sanayi İşletmelerinin Sektörel Dağılımı (İstihdama Göre)

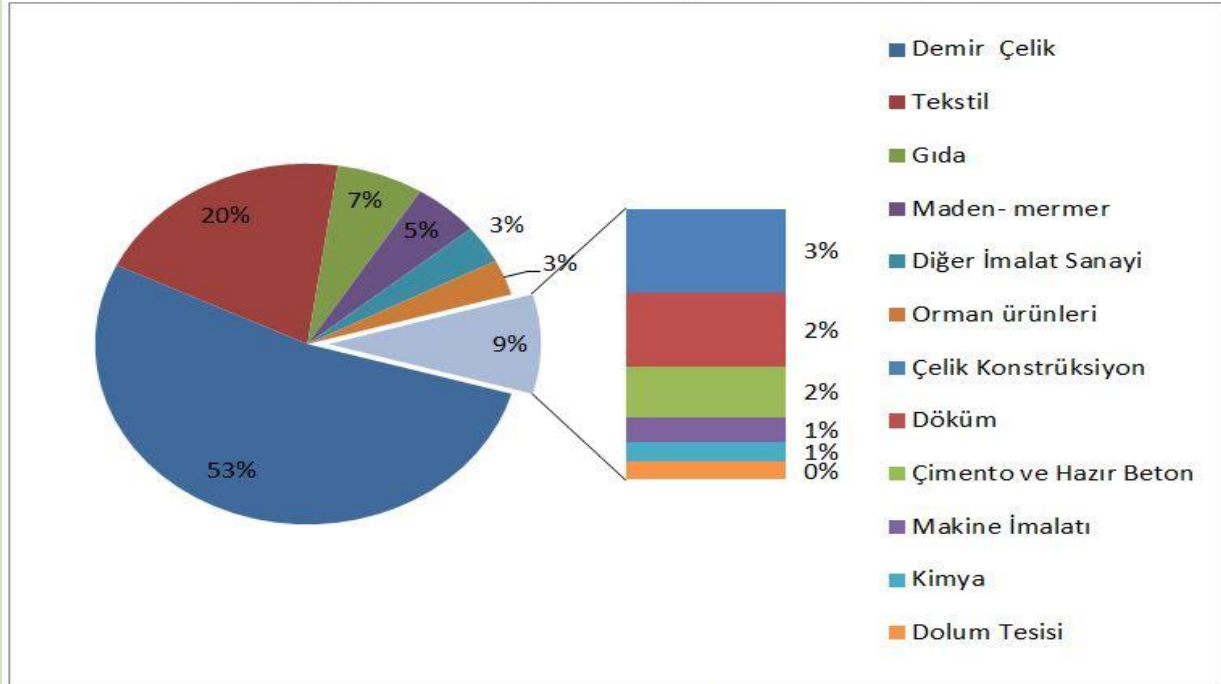

Kaynak: Bilim, Sanayi ve Teknoloji Bakanlığı, Karabük İl Müdürlüğü, 2013

1937 tarihinde kurulan Karabük Demir Çelik Fabrikaları, 1995 yılında özelleştirilerek Kardemir adını almıştır. Türkiye'nin ilk entegre demir çelik fabrikası ve uzun mamülde cevhere dayalı üretim yapan tek kuruluşu olan Kardemir, Türkiye'nin En Büyük İlk 50 Sanayi Kuruluşu arasında yer almaktadır.

2.000.000 ton/yıl düzeyindeki ham çelik üretim kapasitesi ile uluslararası kalite standartlarında pik, blum, kütük, nervürlü inşaat çeliği, profil, köşebent, maden direği, her türlü ray, kok ve kok yan ürünleri üreten Kardemir, inşaat, madencilik, ulaştırma ve sanayi sektörüne temel girdi sağlar.

Ülkenin ilk ve tek Demir Çelik Enstitüsü, 2011 yılında Karabük Üniversitesi bünyesinde kurulmuştur. Üretim yapan ve ARGE çalışmalarını KDÇE bünyesinde yürütmek isteyen işletmelere Enstitü bünyesinde ofis temin edilebilecek, ihtiyaç duydukları testler gerçekleştirilebilecek, elde edilen sonuçlar yetkin akademisyenler tarafından yorumlanarak işletmelerin kullanımlarına sunulabilecektir. Karabük Üniversitesi'nin sahip olduğu akademik deneyim ile ilgili alanda ARGE faaliyetleri desteklenebilecektir. Bu kapsamda KARDEMİR A.Ş. ile Karabük Üniversitesinin ortaklaşa yürütmekte olduğu çalışmalar, üniversite-sanayi işbirliğinin güzel örneklerindendir. Kalkınma Bakanlığı destekli "Demir Çelik ve Malzeme Araştırma Geliştirme Merkezi (MARGEM)"ne uygun olarak planlanmış olan Enstitü binası, KARDEMİR A.Ş. tarafından inşa edilmiştir.

Karabük'te yer alan haddehanelerin temel olarak üç üretim aracı bulunmaktadır: Motor, şanzıman ve merdane. İlde şanzıman imalatı yapan tek bir firma bulunmaktadır fakat söz konusu firma ihtiyacı karşılayamadığı gibi katma değer üretme konusunda da yetersiz kalmaktadır. Yine Karabük'te motor ve merdane bakımı yapan bir işletme, ARGE çalışmaları ve sahip olduğu kalifiye personeli sayesinde ülke düzeyinde rekabet edebilir konumdadır.

Yatırım

Kamu yatırımlarının yurt içi dağılımına bakıldığında Karabük'ün yeterli payı alamadığı görülmektedir. Bölgede kamu yatırımları açısından Karabük ikinci sıradadır.

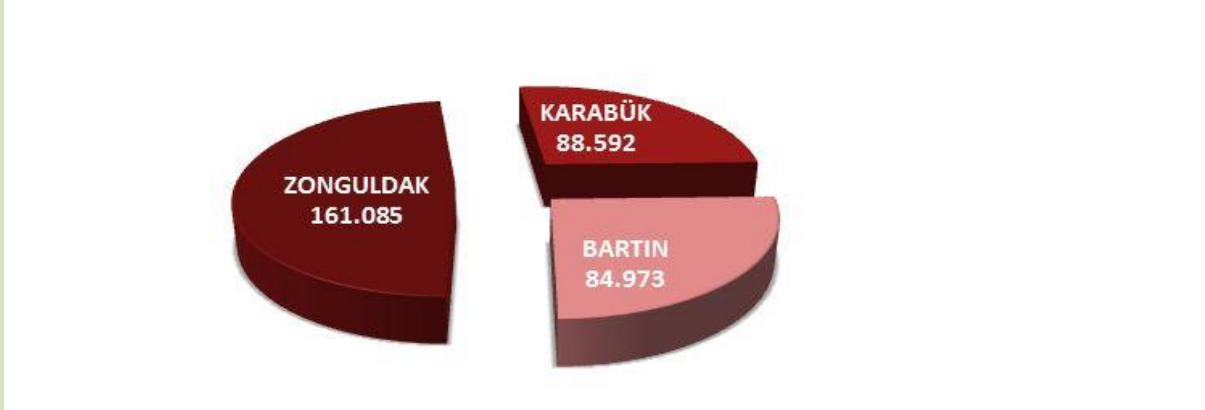

Batı Karadeniz Bölgesi'nde sektörler bazında dağılıma bakıldığında turizmde en fazla pay alan Bartın'dan sonra Karabük olmuştur. Bu yatırımlarda Safranbolu'nun önemli bir etkisi olmuştur.

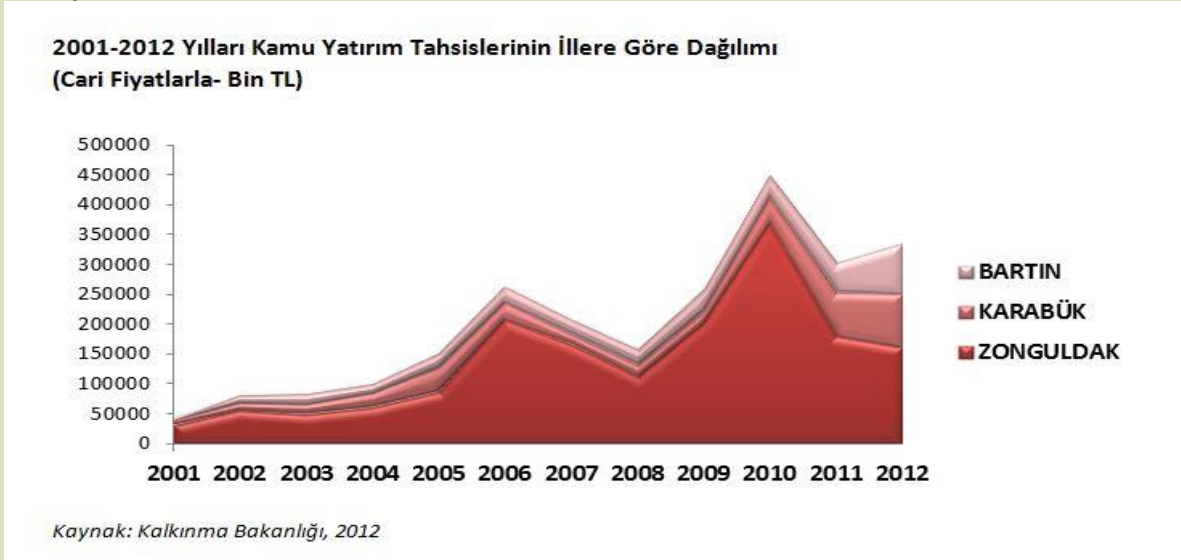

2012 yılı sonu itibarıyla Türkiye'de faaliyette bulunan 33.843 uluslararası sermayeli şirketten 18'i bölgede yer almaktadır. Uluslararası sermayeli şirketlerin 6'sı Karabük'te faaliyet göstermektedir.

3 büyük şehrin tasarruf mevduatı hariç tutularak hesaplanan ülkenin tasarruf mevduatı ortalaması 2.321.575.000 TL'dir. Karabük ilinin 795.367.000 TL ile Türkiye ortalamasının altında olduğu görülmektedir. Kredi performansında Karabük %2,32'lik oranla ülke geneline yakın bir performans sergilemektedir. Sektörlere göre kredi hacimleri bakımından Karabük'te ilk üç sırada metal ve işlenmiş maden, toptan ticaret ve komisyonculuk ile inşaat sektörleri yer almaktadır.

6-GZTF ANALİZİ (SWOT ANALİZİ)

6.1-GÜÇLÜ YÖNLER

a) Eğitim Hizmetleri Alanında

- Kuruluşumuzun her birimine her an ulaşılabilir olması, diğer kurumlar ile arasındaki diyalogun ve bilgi alışverişinin etkin olması.
- Kurumda iletişimin güçlü olması.
- Velilerin eğitim öğretime üst düzeyde önem vermeleri.
- Merkez ve ilçe yönetimlerinin yeterli bilgi birikimi ve deneyime sahip olması.
- İlimizde fiziki ve teknolojik altyapının güçlü olması, personelin teknolojik gelişmeleri takip etmesi.
- Öğretmenlerin kendilerini geliştirmeye açık olmaları, gelişmelerinin hizmet içi eğitimlerle sürekli desteklenmesi.
- İlimizde öğretmen sirkülasyonunun fazla olmaması.
- Farklı okul türlerinin olması.
- Yaygın eğitim faaliyetleriyle halkın geniş kesimlerine ulaşılması.
- İlimizde okur yazar oranının yüksek olması.

b) Gençlik ve Spor Hizmetleri Alanında

- Yeni uygulamaya konulacak projelerin uygulanmasında kolay adapte olabilecek potansiyel genç sayısının fazla olması.
- İl Merkezinde Üniversite bulunması.
- İlimizin doğa ile iç içe olması nedeniyle doğa sporlarına uygun ekolojik ortam olması.
- Coğrafi konum ve ana pazarlara yakınlık.
- Yöre ikliminin ılıman iklimi olması.
- Ovacık İlçemizde Spor Lisesinin bulunması.
- Sporla ilgili kurum ve kuruluşlarla, spor eğitimine yönelik verimli işbirliğinin olması.
- Geleceğe sağlıklı nesiller yetiştirilmesine katkı sağlaması.
- Kamuoyunda yeterince tanınması.
- Ülke genelinde hizmet verebilmesi.
- Hedef kitlenin geniş olması.
- Spor saha ve tesislerinin yapımı, bakım ve onarımı ile mevcut spor tesislerinin teknolojik koşullara göre modernizasyonunun yapılmasını sağlayan bir kuruluş olması.

c) Gıda Tarım ve Hayvancılık Hizmetleri Alanında

- İşgücü maliyetinin düşüklüğü.
- Doğal kaynaklar ve biyo çeşitliliğin zenginliği.
- Kuru tarım alanlarının varlığı.
- Marka olabilecek yerel ürünlere yönelme eğiliminde artış.
- Avrupa Birliği'ne uyum süreci hazırlıkları ve bu kapsamdaki projeler.
- Uygun iklim ve toprak koşulları.
- Mikro klima alanların varlığı.
- İlin tatlı su balıkçılığı için son derece uygun su kaynaklarına sahip olması.
- İlin bitkisel çeşitliliğe, ekosistem çeşitliliğine ve topografik çeşitliliğe sahip olması.
- Meyve üretimi için uygun alanların olması.
- Safranbolu ilçesinde "Bağcılık" kültürünün gelişmiş olması.
- Eskipazar ve Eflâni İlçesinin hububat açısından zengin olması.

d) Kültür ve Turizm Hizmetleri Alanında

- K lt r ve Turizm amalı hazırlanan her programın ve bu programın gerekleřtirilmesi iin geliřtirilecek projelerin diđer projelerde olumlu katkılar saėlayarak, Eėitim-Saėlık,İřg c -Sanayi ve Ticaret istihdam alanlarına katkıda bulunması.
- Sayın Bařbakanımızın ve ilgili Bakanlıkların K lt r ve Turizme verdiėi destek.
- Sayın Valimizin K lt r ve Turizme verdiėi  nem.
- İl  zel İdaresi Genel Sekreterliėi desteėi.
- Safranbolu İlemizin  lkemizde ve diđer d nya  lkelerinde ve K lt r Turizm alanında UNESCO,WHO (Tarihi Kentler Birliėi) vb. d nya kuruluşlarının listesine girerek tanınması.
- Turizm İřletmeciler Derneėinin desteėi.
- Esnaf ve Sanatkarlar Odaları desteėi.
- Ticaret ve Sanayi Odası desteėi.
- Turizm alanında faaliyet g steren sivil toplum kuruluşlarının desteėi.

e) Sosyal Hizmetler Alanında

- 3413 sayılı yasaya g re, Sosyal Hizmetlerde korunma altına alınan genlerin iře yerleřtirilmesine iliřkin yasal d zenlemenin olması.
- 5228 sayılı kanuna g re Sosyal Hizmet Kuruluşlarına yapılan yardımların vergiden d ř lebilmesi.
- İlimizde bulunan Huzurevi ve ocuk yuvaları bina ve tesislerinin yeterliliėi.

f) Saėlık Hizmetleri Alanında

-  st y netimin stratejik y netim anlayıřını desteklemesi.
- Hizmetlerin Kamusal Olarak S rekliliėi ve Mali Y nden Desteklenmesi.
- Tařra ve Merkezi Yapılanmanın G l  Olması.
- D ner Sermaye Kaynakları.
- Paydař Kurumlarla Olan İyi İliřkiler.
- Mevzuata Hakim Personel Yapısı.
- Hasta Odaklı alıřma.
-  zel ve Kamu Saėlık Kurum ve Kuruluşlarını İzleme, Deėerlendirme ve Denetim Yetkisine Sahip Olması.

g) evre ve řehircilik Hizmetleri Alanında

- Eko turizm potansiyelinin olduka y ksek olması.
- Doėal yapının bozulmamıř olması.
- Tarihi yapıların (yařlı aėaların) varlıėı.
- İlimizde yerleřime uygun kırsal alanların bulunması.

h) Sivil Savunma ve Afet Hizmetleri Alanında

- İlden sorumlu bulunan tam donanımlı Sakarya Arama ve Kurtarma Birliėi ile gerektiėinde iletiřim kurulabilecek Ankara Arama ve Kurtarma Birliėinin yakın mesafelerde olması.
- Jeolojik riskli alanların tespiti iin İlimize ait Afet İřleri Genel M d rl ė nce saha alıřmasının yapılması.
- Olması muhtemel bir afet sonrasında hizmet verecek olan hizmet gruplarının oluřturulup bu gruplarda hangi birimlerin g rev alacaėının belirlenmiř olması.
- Arama ve kurtarma alıřmaları iin ara ve gerelerin yeterli olması.
- İlimizde afet acil haberleřme sisteminin kurulu bulunması.

ı) Yol ve Ulařım Hizmetleri Alanında

- İlimiz Merkez ve İlçe Köy yollarının tümünün ulaşılabilir olması.
- Kar mücadelesi ekipmanı ve iş gücü sayesinde kışın kapanan yolların hemen açılması.
- Merkez ve İlçe Köylere Hizmet Götürme Birliklerinin Yol yapımı ve alt yapıya verdikleri destekler.
- İlimiz Merkez İlçe ve bağlı beş ilçe ile köy bağlantı yollarının olması.

i) Su Kanal ve İçme Suyu Hizmetleri Alanında

- Kaynak sularının yeterliliği.
- Siyasi otoritelerin ve İl yönetiminin desteği.
- Merkez ve Bağlı beş İlçe Köylere Hizmet Götürme Birliklerinin desteği.

6.2- ZAYIF YÖNLER

a) Eğitim Hizmetleri Alanında

- Eğitim çalışanlarına yönelik sosyal kültürel etkinliklerin yetersiz olması.
- Birimler arası koordinasyonun zayıf olması. (Aynı görevi gerçekleştiren birimler arasında)
- İlimizde bazı branşlardaki öğretmen eksikliği. (rehber öğretmen, İngilizce, Din Kültürü ve Ahlak Bilgisi, vb.)
- Öğretmen dağılımının dengeli bir şekilde yapılamaması. (Norm kadro uygulamasının hayata geçirilememesi)
- Okul bahçelerinin, spor ve kültürel faaliyetlerin yapıldığı alanların yetersiz olması.
- Öğrencilerin sosyal, kültürel ve sportif faaliyetlere istekli olmalarına rağmen yeterli düzeyde katılamamaları. (Sınav kaygısıyla velilerin çocuklarının bu tür faaliyetlere katılmalarını onaylamamaları, haftalık ders saati yükünün fazla olması)
- Teknolojik altyapı yeterli olduğu halde etkili bir şekilde kullanılmaması.
- Yardımcı hizmetler personel yetersizliği.
- Yöneticilerin sık değişmesinin kurum kültürüne olumsuz etkisi.
- Eğitim bölgeleri arasında dengelerin kurulamaması.

b) Gençlik ve Spor Hizmetleri Alanında

- Amatör Spor Kulüplerinin maddi imkânlarının zayıflığı.
- İlimizde spor kültürünün olgunlaşmaması.
- Spor faaliyetleri için mevcut bulunan tesislerin ihtiyacı karşılamada yetersiz kalması.
- Spora yön verebilecek spor uzmanı personelin istihdam eksikliği.
- Spor tesislerinde yeterli araç ve gereçlerin bulunmaması.
- Sporcu sağlığı alanlarında Sağlık Merkezlerimizin bulunmaması.
- Spor dallarında yeterli antrenör ve monitörlerin bulunmaması.
- Tesislerimizde görev yapan personellerimizin yetersiz sayıda olması.

c) Gıda Tarım ve Hayvancılık Hizmetleri Alanında

- Ortak çalışma, örgütlenme ve katılımcılığın zayıf olması.
- İklim ve coğrafî yapının üretim ve ürün çeşitliliğini kısıtlaması.
- Tarımda verimliliğin düşük olması ve üretim maliyetlerinin yüksekliği.
- Tarımsal işletmelerin küçük ve parçalı olması ve bundan dolayı pazara yönelik üretimde bulunulamaması, işletmelerin genellikle aile için tüketim yapması.
- Etkin tarımsal üretici örgütlerinin yokluğu.
- Sulu ve sulanabilir geniş tarım alanlarının azlığı.
- Hayvancılık ve Bitkisel üretim işletme kapasitelerinin düşük olması.

d) Kültür ve Turizm Hizmetleri Alanında

- İlimiz turizminin Safranbolu merkezli olarak gelişmesinden dolayı İl Merkezi ve diğer ilçelerde turizm hareketliliği olmaması, bu nedenle turizmden gelir almaması.
- İl Özel İdare Bütçesinden yeterli kaynak ayrılmaması.
- Turizm bilincinin tam anlamıyla gelişmemesi.
- Kültür ve Turizme ayrılan araç-gereç ve uzman personelin yeterli olmaması.

e) Sosyal Hizmetler Alanında

- Genel olarak sosyal refaha, özel olarak sosyal hizmetler ve sosyal yardımlara ayrılan kaynakların, ülkenin sosyal sorunları ve ihtiyaçlarıyla orantılı olmaması.
- Toplumsal gelişimin vazgeçilmez unsuru olan ve sosyal hizmetlerin sunumunda aktif bir rol üstlenmesi gereken sivil toplum kavramının ilimizde tam olarak oturmamış olması.
- Toplumda, sivil toplum örgütlerinin gerekliliği ve vazgeçilmezliği konusunda bilinç yetersizliği bulunması.
- Sosyal Hizmetlerin hedef kitesini oluşturan birey ve ailelerin sosyo-kültürel seviyesinin düşük olması.
- Sosyal Hizmet sektöründe kullanılan taşıtların, hizmetleri sunmada yetersiz kalması.
- Alt yapısı hazırlanmadan çıkartılan kanunların, sosyal hizmet sektöründeki kurumsal hizmetlerin sunumunda güçlükler oluşturması.
- Sosyal hizmet sektörüne vatandaşların gönüllü katkı ve katılımlarının farklı nedenlerle istenilen düzeyde ve süreklilikte olmaması.

f) Sağlık Hizmetleri Alanında

- Personel Devir Hızının Yüksek Olması.
- Mevzuatın sık değişmesi.
- Yeni Teşkilat Yapısı Nedeni İle Ortaya Çıkan Yetki Karmaşası.
- Bağımsız Bütçenin Olmaması.
- Ödüllendirme Yönteminin Yeterli Olmaması.
- Teknik Alt Yapının Yetersiz Olması.
- Nitelikli Personel Eksikliği.
- Personel Görev Tanımlarının Net Olmaması.
- Sosyal Tesislerin Yetersizliği.
- Personeller Arasında Yaşanan Ücret Eşitsizliği.
- Çalışan Hakları ve Güvenliğinin Yetersizliği.

g) Çevre ve Orman Hizmetleri Alanında

- Hava kirliliğini azaltacak hava hareketlerinin az olması.
- Topografik yapının çanak şeklinde olması.
- Kent içi parkların (yeşil alan) yetersizliği.
- Araç çayı ve Filyos Çayı' nın çevresinin sahip olduğu rekreasyon el potansiyelin anlaşılamamış olması.
- Katı atıkları depolayacak bertaraf tesislerinin olmaması.
- İldeki orman alanının oldukça fazla olmasına rağmen orman endüstrisinin eski gücünde olmaması.
- Çevre kirliliği ile akarsu kirliliği gibi sorunların varlığı.

h) Sivil Savunma ve Afet Hizmetleri Alanında

- İlin doğal afet yönünden (deprem, sel, heyelan, orman yangını) riskli bir alan üzerinde kurulmuş olması.
- Daimi statülü bir Afet Yönetim Merkezinin bulunmaması.

- Afet Yönetiminde etkin rol alan kurumların araç, gereç ve personel yetersizliğinin olması.
- Coğrafi Bilgi Sisteminin bulunmayışı.
- Kent halkının göreceli olarak yüksek bir afet bilincine sahip olmaması.
- İtfaiye personeli bünyesinde doğal afet eğitimi almış çekirdek bir kadronun bulunmaması.
- Belediyelerimizin imkânlarının kısıtlı oluşu.
- Afetlerde elektrikli sistemlerin faaliyetlerine devam edebilmesi için gerekli olan seyyar jeneratörlerin azlığı.

ı) Yol ve Ulaşım Hizmetleri Alanında

- Köy yolları üst yapı ve alt yapıda çalıştırılacak iş makineleri, ekipman ve personel yetersizliği.
- Bakım ve Onarım çalışmalarına yeterli ödenek ayrılmaması.

i) Su Kanal ve İçme Suyu Hizmetleri Alanında

- Dağınık ve İmarsız yerleşim.
- Kanalizasyon, evsel ve çevresel atıklar.
- Alternatif enerji kaynaklarının kullanılmaması.
- Tarım arazileri envanteri yetersizliği.
- Kaynak yetersizliği.
- İş Makinesi ve ekipman yetersizliği.

6.3- FIRSATLAR

a) Eğitim Hizmetleri Alanında

- Okullarımızın büyük kısmının gerektiğinde sınırlı da olsa ekonomik olarak veli desteği alabilmesi.
- İlimizin sanayi kenti olması, Mesleki ve Teknik eğitimin gelişmesine katkı sağlaması.
- İlimizde gençlik açısından tek seçeneğin eğitim olması.
- Demir çelik fabrikalarının ve tekstil sanayisinin eğitime destek vermesi.
- Eğitim ve öğretime yatkın aile ve çevrenin olması.
- Mahallelerde bulunan sosyal yaşam merkezlerinin yaygın eğitimde etkin olarak kullanılması.
- Hayırsever ailelerin eğitime destek vermeleri.
- AB projelerinin okul ve kurumlar tarafından benimsenmesi.
- Karabük Üniversitesinin sosyal ve kültürel faaliyetlerinden yararlanabilme imkânının olması.
- Medyanın eğitim alanında etkili bir şekilde kullanılması.
- Kardeş okul, kardeş kurum uygulamaları.

b) Gençlik ve Spor Alanında

- Nüfusun büyük bir bölümünün spor faaliyetlerine etkin olarak katılabilecek yaş grubunda olması.
- İl Merkezinde her yıl öğrenci sayısı daha da artmakta olan bir Üniversitenin bulunması
- Sporda sponsorluk kanunu.
- Avrupa Birliği'nin desteklediği Gençlik ve Spor Projeleri.

c) Gıda Tarım ve Hayvancılık Hizmetleri Alanında

- İlde bulunan mikro klima bölgelerinin meyve ve sebze ziraatı için uygun olması,
- Tarıma elverişli arazi miktarının fazlalığı ve üretim faktörlerinin organik tarıma elverişli olması,
- İlin su kaynakları yönünden zengin olması,
- Alternatif ürünler için uygun özelliklerin bulunması,
- Tarımsal sanayi girdilerinin ve hammaddelerinin çeşitliliği ve bulunabilirliği,
- Dünyada organik tarım ürünlerine talebin artması,
- Tarımsal ürünlerin değerlendirilmesi için coğrafi konum itibarıyla uluslar arası pazarlara yakınlık,
- Artan kırsal turizm talebi ve potansiyeli,
- Yerel ve geleneksel üretim potansiyellerinin harekete geçirilebilirliği, (kırsal alanda girişimcilik potansiyeli)
- Et ve süt işleme tesislerinin varlığı,

d) Kültür ve Turizm Hizmetleri Alanında

- Karabük ilinin Kültür ve Turizm alanında gerçekleştirilebilecek program zenginliğine sahip olması.
- İlimizde ve Safranbolu ağırlıklı olarak turizmin gelişerek otel-motel-pansiyon vb. konaklama tesislerinin çoğalması ve bir turizm iş kolunun oluşması.
- Karabük Üniversitesinde ilgili bölümlerin açılması.
- Turizm alanında faaliyet gösteren iş kollarının örgütlenmesi.
 - a) Turizm İşletmeciler Derneği
 - b) Turizme Katkı Veren Esnaf ve Sanatkarlar Derneği
 - c) Kültür ve Turizm Vakfı
- İlimizin Eğitim seviyesinin yüksek olması.

e) Sosyal Hizmetler Alanında

- AB uyum sürecinde sosyal devlet ilkesi gereğince yapılan ve yapılacak olan sosyal reform ve politika çalışmaları.
- Sivil toplum örgütlerinin gelişmesi, güçlenmesi, sosyal hizmet çalışmalarına ve politikalarına karşı ilgili, duyarlı bir yaklaşım sergilemeleri.
- Türk toplumunun örf, adet, geleneklerden kaynaklanan aile bağlarının ve aile içi etkileşiminin güçlü olması ve yardımseverlik duygusu.
- Kalkınma planlarında ve toplumsal anlamda koruyucu ve önleyici hizmetlerin öneminin anlaşılmasına ilişkin zihniyet değişimi.

f) Sağlık Hizmetleri Alanında

- Diğer Kurumlarla Olan İyi İletişim.
- Hibe Ambulans Alımının Önünün Açılması.
- Vatandaşların Sağlık Hizmetleri Konusunda Bilinçlenmesi.
- Sağlık Politikalarının Sürekli Yenilenmesi.
- Karabük Üniversitesinin Kurulması.
- Sağlık Alanında Mesleki Örgütlerin Aktif Çalışması.
- İlimizin Coğrafi Konumu.
- Maddi Kaynakların Güçlü Olması.

g) Çevre ve Şehircilik Hizmetleri Alanında

- Doğal yaşamın ve yaban hayatının turizme katkı sağlayacak şekilde zengin olması,
- Kırsal turizm talebinin artma eğilimi,
- Çevrenin korunması ve geliştirilmesi konusunda artan ilgi.
- Üretim, haberleşme ve bilişim teknolojilerinin giderek gelişmesi.
- Kentsel ekonomilerin gelişmesi, kentsel ve kırsal alanlar arasında işlevsel ilişkilerinin güçlenmesi.
- Doğalgazın ilimizde kullanılmaya başlanması.

h) Sivil Savunma ve Afet Hizmetleri Alanında

- Etkin bir müdahale sistemi geliştirilmesi için İlin nüfus yoğunluğunun az olduğu.
- Filyos Çayı üzerine yapılan baraj projeleri.
- Afet Yönetimi Merkezinin kurulacak olması.
- Kızılay Karabük Şube Başkanlığınca İlimizde Afet Lojistik Destek Merkezi Projesinin başlatılmış olması.

ı) Yol ve Ulaşım Hizmetleri Alanında

- Siyasi otoritelerin köy yolu yapımına verdiği destek.
- Taşıt ve İnşaat yapım teknolojisindeki gelişmeler.
- Trafik güvenliği ve yol bakım-onarım hizmetlerinde kamuoyu beklentilerinin yüksek olması.

i) Su Kanal ve İçme Suyu Hizmetleri Alanında

- Alternatif enerji kaynaklarının kullanılmaya başlanması.
- Halkımızın çevreye ve doğaya karşı bilinçlenmesi.
- Karçev Birliği'nin öncelikli hedef olarak ortak kullanılacak katı atık bertaraf Tesisini kurmayı planlaması.

6.4- TEHDİTLER

a) Eğitim Hizmetleri Alanında

- Sosyo-ekonomik yapının zayıf olması. (Eğitim kurumlarımızda gelir düzeyi düşük ve parçalanmış aile çocuklarının yoğun olması)
- Sendika ayırıcılığı yapıldığı düşüncesinin oluşması.
- Genel bir eğitim politikasının olmaması/sürekli değişmesinin olumsuz etkisi.
- Sınav sisteminin sürekli değişmesinin olumsuzluğa neden olması.
- Kurumun ekonomik bağımsızlığının olmaması.
- Bilişim teknolojilerinin öğrenci ve aileler tarafından bilinçsiz kullanılması.
- -Genç nüfusun istihdamında yeterli alanların bulunmaması.
- Serbest kıyafet uygulaması (disiplin olaylarının artması, okul güvenliğine ve aidiyet duygusuna zarar vermesi).
- Yazılı ve görsel basının eğitim çağındaki çocuk ve gençler üzerindeki olumsuz etkileri. (şiddet içerikli haber, film, tüketimi teşvik eden reklam vb.).
- Velilerin eğitime öğretim odaklı yaklaşımı sonucunda öğrencilerin a-sosyal davranış edinmeleri.

b) Gençlik ve Spor Hizmetleri Alanında

- Liseyi bitiren gençlerin belde ve ilçe merkezinden Üniversite merkezlerine ve diğer illere kaymasının kulüpleşmeyi güçleştirmesi.
- Spor kulüplerinin yetişmiş antrenör istihdam etmemesi.
- Bazı İlçelerimizde spor salonlarının bulunmaması nedeni ile gençlerin salon sporları yapamamaları.

c) Gıda Tarım ve Hayvancılık Hizmetleri Alanında

- Tarımsal alanda teknolojik gelişmelerin izlenememesinin doğuracağı tehditler.
- Su, toprak ve havanın kirletilmesinin yaratacağı tehditler.
- Heyelan, erozyon ve seller.
- Tarımda çalışan genç nüfusun giderek azalması ve çalışan nüfusun yaşlanması.
- Kırsal alanda yoksulluk sorununun artması ve giderek yoksulluk kültürünün oluşma eğilimine girmesi.
- Ulusal önceliklere dayalı üretim planlamasının yapılamaması.
- Küreselleşmenin getirdiği uluslar arası politikaların ve yaptırımların etkileri.
- Tarımda yapısal uyum politikalarının getirdiği belirsizlikler.
- Dünyada enerji hammadde fiyatlarının yükselmesi.
- Tarım ve Orman alanlarının amaç dışı kullanılması.
- Hızlı kentleşmenin doğal kaynaklar üzerindeki baskısı.
- Doğal kaynakların bilinçsiz olarak kullanılması ve kirletilmesi.
- Küresel ısınmanın ve iklim değişikliklerinin yarattığı etkiler.
- Turizm ve yerleşimdeki plansız gelişmenin doğal kaynaklara zarar vermesi.

d) Kültür ve Turizm Hizmetleri Alanında

- Dünya çapında gelişen global ekonomik krizin turizm hareketliliğini azaltması.
- Komşularımızda baş gösteren krizlerin ülkemiz turizminde etkili olması.
- Kaynakların etkin ve verimli olarak kullanılmaması.
- İlimizde bulunan Turizm İşletmecilerinin Yurtiçi ve Yurtdışı bağlantılarının olmaması.
- İlimizde büyük turizm işletmeciliğinin olmaması, bu nedenle konaklama ve yeme içme haricinde eğlendirici animasyonların olmaması.

e) Sosyal Hizmetler Alanında

- Ülkemizin içinde bulunduğu sosyo-ekonomik koşullar, hızlı ve sağlıksız kentleşme, işsizlik ve yoksulluk gibi nedenlerle sosyal hizmetlere ve sosyal yardımlara duyulan ihtiyacın giderek artma eğilimi göstermesi.
- Toplumda yaşanan sağlıksız evlilikler ve aile parçalanmaları.
- Ülke genelinde eğitim ve sağlık altyapısının yetersiz durumda olması.
- Gelir dağılımının bozulması, ekonomik ve sosyal eşitsizlik, sosyal olanaklara eşit biçimde ulaşamama vb. toplumsal sorunlar.
- Toplumsal yapıda var olan gelenek ve törelerin etkisi. (kız çocuklarının okutulmaması, erken yaşta evlilik, töre cinayetleri vb. gibi)

f) Sağlık Hizmetleri Alanında

- 1. Derece Deprem Bölgesi Üzerinde Yaşıyor Olmak.
- Plansız Şehirleşme.
- Ambulans ve Sağlık Hizmetleri Standardizasyonun Sürekli Değişmesi.
- Çevre ve Hava Kirliliği.
- Basının Sağlık Konusunda Çıkan Haberlerde Olumsuz Tutumu.
- Sağlık Personeline Şiddetin Özendirilmesi.
- Personel ve Yatırım Planlarının Taşra Yönetimine Sorulmadan Bakanlıkça Yapılması.
- Ambulans Hizmetlerinin Özelleşme Süreci.
- Olası Doğal Afetler ve Salgın Hastalıklar.

g) Çevre ve Şehircilik Hizmetleri Alanında

- Yeraltı sularının azalıyor olması.
- Ormanlar üzerindeki kent kökenli baskıların artıyor olması.
- Çevre ve ormancılık örgüt yapısının kaynakları en iyi değerlendirecek şekilde organize edilmiş olmaması.
- Kooperatif yönetiminde yer alanların deneyim, bilgi ve birikim bakımından yetersiz olmaları.
- İlimiz ve İlçelerimizdeki nehir ve çayların kirlenmeleri.

h) Sivil Savunma ve Afet Hizmetleri Alanında

- İlin doğal afet yönünden (deprem, sel, heyelan, orman yangını) riskli bir alan üzerinde kurulmuş olması.
- Geniş akarsu ağının sel, taşkın riski yaratması.
- Irmak debisinin ırmağa atılan çöp ve inşaat molozları ile yükselmesi.

ı) Yol ve Ulaşım Hizmetleri Alanında

- Erozyon ve Sel.
- Arazinin engebeli, kaya ve yamaçlardan oluşması.
- Merkez ve İlçe Köylerinin dağınık olması.
- Aşırı Proje yükü nedeniyle yetersiz kalan ödenekler.
- Petrol ürünlerinin fiyatlarının artması ile yapım, bakım ve işletme masraflarının artması.
- Taşıt sahipliğindeki artış eğiliminin devam etmesi.
- Aşırı yüklü taşıtların fazla olması.

i) Su Kanal ve İçme Suyu Hizmetleri Alanında

- Dağınık yerleşim alanları.
- Küresel ısınma.
- Tarımsal sulama Projelerinin yavaş ilerlemesi.
- Yer altı su kuyularının açılması.
- Deprem bölgesinde olunması.
- Sel ve Erozyon.

V-GELECEĞE BAKIŞ

A-MİSYON

Sürekli ilerlemeyi ve gelişmeyi temel ilke olarak benimseyen, çağdaş bir yerel yönetim anlayışı içinde; hizmetlerin belli bir plan dâhilinde, kaynakların daha etkin ve verimli kullanılarak Karabük'ü Kültür ve Bilim Merkezi, Yaşam kalitesinin arttığı, Batı Karadeniz Bölgesinin cazibe merkezi olan, üreten, yeşil bir il yapmak Karabük İl Özel İdaresinin Misyonudur.

B-VİZYON

Karabük'te yaşayan insanların, çağın gerektirdiği medeni yaşam şartlarına kavuştuğu, hizmetlerin daha süratli, kaliteli ve ekonomik olarak yerine getirilebildiği, sürekli gelişen ve değişen bir yönetim anlayışı ile kültürel, bilimsel, sosyal ve ekonomik gelişmesini tamamlamış, dünyada tanınan, bölgesinde cazibe merkezi olan bir il olması Karabük İl Özel İdaresinin Vizyonudur.

C-TEMEL İLKELER

- Verimli, etkin ve kaliteli bir kamu hizmeti sunmak,
- İnsanı esas alarak görev alanındaki konularda yaşam kalitesini devamlı arttırmak,
- Öncelikleri ve kaynakları dikkate alarak, hızlı, adaletli ve güvenilir hizmet sunmak,
- Hukuku ve kamu yararını daima ön planda tutmak,
- Yönetimde demokratik, katılımcı ve şeffaf olmak,
- Bilimsel çözüm üretmek,
- İhtiyaçlara ve beklentilere duyarlılık göstermek,
- Tasarrufa riayet etmek,
- Kır-Kent arası sosyo-ekonomik gelişmişlik farklarının ortadan kaldırılmasına yönelik hizmet ve çalışmalar yapmak,
- İl Özel İdare hizmetlerine gönüllü katılımlar sağlamak,
- İlimizde var olan potansiyellerin değerlendirilmesine yönelik çalışmalar yapmak,
- Sosyal Hizmet ve yardımlar ile yoksulluğun önlenmesine yönelik tedbirler almak ve çalışmalar yapmak,
- Sunulan hizmetlerde ve ihtiyaçların giderilmesinde toplumla iletişim halinde olmak,

D-STRATEJİK AMAÇLAR, HEDEFLER, PERFORMANS GÖSTERGELERİ VE MALİYETLENDİRME

1- EĞİTİM HİZMETLERİ ALANINDA

STRATEJİK AMAÇ 1	Eğitimde nicelik ve nitelik sorunlarını ortadan kaldırmak için; alt yapı, donanım, insan kaynakları, rehberlik ve hizmet içi eğitim alanlarında gerekli çalışmalar yapmak.
-------------------------	--

STRATEJİK HEDEF 1.1. Plan dönemi boyunca 15 derslikli 3 bağımsız anaokulu yapmak.

Faaliyet 1.1.1 2014 yılında Merkez 100.Yıl Mahallesine 5 derslikli anaokulu (yapımı devam ediyor), 2015 yılında 5 derslikli 1 anaokulu yapmak, 2016 yılında 5 derslikli 1 anaokulu yapmak, 2017 yılında 5 derslikli 1 anaokulu yapmak.

PG 1.1.1. Yapılan Anaokulu sayısı.

Performans Göstergeleri Tablosu

	Performans Göstergesi	Türü	Önceki yıllar		Cari yıl	Sonraki yıl hedefleri				SP Dönemi Hedefi
			2013	2014	2015	2016	2017	2018	2019	
PG 1	Yapılan Anaokulu Sayısı			1	1	1	1	3

	Sorumlu Birim/ Şube	F ve P'nin Başlama ve bitiş tarihi	2015 (TL)	2016 (TL)	2017 (TL)	2018 (TL)	2019 (TL)	Toplam (TL)
Proje 1	Bütçe yatırım	2015- 2019	1.000.000	1.000.000	1.000.000			3.000.000
Dolaysız Maliyet Toplamı			1.000.000	1.000.000	1.000.000			3.000.000
Dolaylı (Sabit) Maliyet		
Birim Maliyeti (S P ile ilişkilendirilemeyen)		
Genel Toplam			1.000.000	1.000.000	1.000.000			3.000.000

STRATEJİK HEDEF 1.2. Plan dönemi boyunca 96 derslikli 6 ilkokul yapmak.

Faaliyet 1.2.1. 2014 yılında Kayabaşı İlköğretim Okulu 16 ek derslik (yapımı devam ediyor), 2015-2016 yıllarına sari olarak da Merkez Yenişehir Mah. 16 derslikli ilkokul yapmak, 2017 – 2018 – 2019 yıllarında da Merkez Beşbinevler Afetevleri Bölgesine 16 derslikli ilkokul, Merkez Adatepe Mah. (Toplu konut yapımı uygulamasına alınan bölgeye) 16 Derslikli İlkokul, Merkez Klavuzlar Köyüne 16 Derslikli İlkokul, Merkez Şehit Mehmet Dinçel İlkokuluna 16 Ek Derslik, Merkez Üniversite Mah. 16 Derslik İlkokul yapmak,

PG 1.2.1. Yapılan ilkokul sayısı.

Performans Göstergeleri Tablosu

	Performans Göstergesi	Türü	Önceki yıllar		Cari yıl	Sonraki yıl hedefleri				SP Dönemi Hedefi
			2013	2014		2015	2016	2017	2018	
PG 1	Yapılan ilkokul Sayısı		1	1	1	1	3	6

	Sorumlu Birim/ Şube	F ve P'nin Başlama ve bitiş tarihi	2015 (TL)	2016 (TL)	2017 (TL)	2018 (TL)	2019 (TL)	Toplam (TL)
Proje 1	Bütçe yatırım	2015- 2019	4.000.000	4.000.000	4.000.000	12.000.000	24.000.000
Dolaysız Maliyet Toplamı			4.000.000	4.000.000	4.000.000	12.000.000	24.000.000
Dolaylı (Sabit) Maliyet		
Birim Maliyeti (S P ile ilişkilendirilemeyen)		
Genel Toplam			4.000.000	4.000.000	4.000.000	12.000.000	24.000.000

STRATEJİK HEDEF 1.3. Plan dönemi boyunca 64 derslikli 4 ortaokul yapmak.

Faaliyet 1.3.1. 2015-2016 yıllarına sari olarak Safranbolu Kanuni Ortaokuluna 16 derslik, Merkezde ise Anayasa Ortaokuluna 16 ek derslik, Aydınlikevler Ortaokuluna 16 derslik yapmak, 2017 – 2018 – 2019 yıllarında da Merkez Beşbinevler Afetevleri Bölgesine 16 derslikli ortaokul yapmak.

PG 1.3.1. Yapılan ortaokul sayısı.

Performans Göstergeleri Tablosu

	Performans Göstergesi	Türü	Önceki yıllar		Cari yıl	Sonraki yıl hedefleri				SP Dönemi Hedefi
			2013	2014		2015	2016	2017	2018	
PG 1	Yapılan Ortaokulu Sayısı		1	2	1			4

	Sorumlu Birim/ Şube	F ve P'nin Başlama ve bitiş tarihi	2015 (TL)	2016 (TL)	2017 (TL)	2018 (TL)	2019 (TL)	Toplam (TL)
Proje 1	Bütçe yatırım	2015- 2019	4.000.000	8.000.000	6.000.000			18.000.000
Dolaysız Maliyet Toplamı			4.000.000	8.000.000	6.000.000			18.000.000
Dolaylı (Sabit) Maliyet		
Birim Maliyeti (S P ile ilişkilendirilemeyen)		
Genel Toplam			4.000.000	8.000.000	6.000.000			18.000.000

STRATEJİK HEDEF 1.4. Plan dönemi boyunca 144 derslikli 8 ortaöğretim okulu ,6 spor salonu ve 2 pansiyon yapmak.

Faaliyet 1.4.1. 2014 yılında Merkez Anadolu Öğretmen Lisesi spor salonu, Ovacık Güzel Sanatlar ve Spor Lisesi spor salonu, 16 derslik Merkez HEM, 16 derslikli Yenice Anadolu Lisesi, Deprem ödeneği ile Merkez 100. Yıl Mah. İmam Hatip Ortaokulu binasının güçlendirme ve onarım işi (yapımları devam ediyor), Yenice Yortan 12 Derslikli Çok Programlı Lisesi, Safranbolu Anadolu İmam Hatip Lisesine 200 öğrenci kapasiteli pansiyon binası (32 Derslikli öğretim binası yapımı olarak değişikliği 06/09/2013 tarihli ve 2355873 sayılı yazımızla teklif edildi), 16 derslik Safranbolu Anadolu Otelcilik ve Turizm Meslek Lisesi ve 200 öğrencilik pansiyonu, 16 derslik Merkez Bilim Sanat Merkezi 2015-2016-2017 yıllarına sari olarak yapılacaktır.

2018-2019 yıllarında da Safranbolu Anadolu Sağlık Meslek Lisesi 12 Ders. + Sp.Sal., Merkez Sosyal Bilimler Lisesi 24 Ders. + Spor Salonu, Eskipazar İlçesine ÇPL pansiyonu 200 öğrencilik, Safranbolu İlçesine Ticaret Meslek Lisesi 16 Derslik, Karabük Teknik ve Endüstri Meslek Lisesi ek binası 16 derslik, Safranbolu Spor Salonu, Merkez Kıymet Mustafa Yazıcı Anadolu Lisesine spor salonu, Yenice ÇPL Spor salonu, Eskipazar Seyhan Cengiz Turhan Anadolu Lisesi Spor salonu yapılması ile ilgili teklif e-YATIRIM ortamında yapılmıştır.

PG 1.4.1. Yapılan derslik sayısı.

PG 1.4.2. Yapılan spor salonu sayısı.

PG 1.4.3. Güçlendirme yapılan okul sayısı.

PG 1.4.4. Yapılan pansiyon sayısı.

Performans Göstergeleri Tablosu

	Performans Göstergesi	Türü	Önceki yıllar		Cari yıl	Sonraki yıl hedefleri				SP Dönemi Hedefi
			2013	2014		2015	2016	2017	2018	
PG 1	Yapılan Derslik Sayısı		32	44	16	16	36	32	3
PG 2	Yapılan Spor Salonu			2			2	4	
PG 3	Güçlendirme yapılan okul			1						
PG 4	Yapılan Pansiyon Sayısı					1		1		

	Sorumlu Birim/ Şube	F ve P'nin Başlama ve bitiş tarihi	2015 (TL)	2016 (TL)	2017 (TL)	2018 (TL)	2019 (TL)	Toplam (TL)
Proje 1	Bütçe yatırım	2015- 2019	10.000.000	10.000.000	11.000.000	21.500.000	20.000.000	72.500.000
Dolaysız Maliyet Toplamı			10.000.000	10.000.000	11.000.000	21.500.000	20.000.000	72.500.000
Dolaylı (Sabit) Maliyet		
Birim Maliyeti (S P ile ilişkilendirilemeyen)		
Genel Toplam			10.000.000	10.000.000	11.000.000	21.500.000	20.000.000	72.500.000

STRATEJİK HEDEF 1.5. Okul hizmet binaları için plan dönemi sonuna kadar 51,502 m² alanı kamulaştırmak.

Faaliyet 1.5.1. Okulöncesi ve İlköğretim Kurumları yapılanması için; 2015-2016-2017 yıllarına sari olarak 23.740 m², Ortaöğretim ve Mesleki Eğitim hizmet binaları için; 2015-2019 yıllarına sari olarak 27.762 m² alan kamulaştırmak.

PG 1.5.1. Kamulaştırılan alan.

Performans Göstergeleri Tablosu

	Performans Göstergesi	Türü	Önceki yıllar		Cari yıl	Sonraki yıl hedefleri				SP Dönemi Hedefi
			2013	2014		2015	2016	2017	2018	
PG 1	Kamulaştırılan		5.000 m ²	8.740 m ²	10.000 m ²	13.762 m ²	14.000 m ²	51,502 m ²

	Sorumlu Birim/ Şube	F ve P'nin Başlama ve bitiş tarihi	2015 (TL)	2016 (TL)	2017 (TL)	2018 (TL)	2019 (TL)	Toplam (TL)
Proje 1	Bütçe yatırım	2015- 2019	375.000	655.500	750.000	1.032.150	1.050.000	3.862.650
Dolaysız Maliyet Toplamı			375.000	655.500	750.000	1.032.150	1.050.000	3.862.650
Dolaylı (Sabit) Maliyet		
Birim Maliyeti (S P ile ilişkilendirilemeyen)		
Genel Toplam			375.000	655.500	750.000	1.032.150	1.050.000	3.862.650

STRATEJİK HEDEF 1.6. Okullarımızın deprem güçlendirme projelerini hazırlamak.

Faaliyet 1.6.1. İlimiz ve ilçelerimizde İlköğretim 11, Ortaöğretim 4 olmak üzere toplam 15 okulumuzun deprem güçlendirmesi yapılmıştır. 1 okulun deprem güçlendirmesi 2014 yılında ihale edilmiş, yapımı devam etmektedir. 3 okulumuzun deprem güçlendirme ödeneği Bakanlığımızdan talep edilmiştir. 21 okulumuzun deprem güçlendirme projesi yapılmıştır. 2015 – 2019 yılları arasında da güçlendirme projesi hazırlanmayan okullarımızın güçlendirme projelerini hazırlatmak.

PG 5.1.3. Güçlendirme projesi hazırlanan okul sayısı

Performans Göstergeleri Tablosu

	Performans Göstergesi	Türü	Önceki yıllar		Cari yıl	Sonraki yıl hedefleri				SP Dönemi Hedefi
			2013	2014		2015	2016	2017	2018	
PG 1	Güçlendirme projesi hazırlanan okul sayısı		4	4	4	4	4	20

	Sorumlu Birim/ Şube	F ve P'nin Başlama ve bitiş tarihi	2015 (TL)	2016 (TL)	2017 (TL)	2018 (TL)	2019 (TL)	Toplam (TL)
Proje 1	Bütçe yatırım	2015- 2019	150.000	150.000	150.000	150.000	150.000	750.000
Dolaysız Maliyet Toplamı			150.000	150.000	150.000	150.000	150.000	750.000
Dolaylı (Sabit) Maliyet		
Birim Maliyeti (S P ile ilişkilendirilemeyen)		
Genel Toplam			150.000	150.000	150.000	150.000	150.000	750.000

2- GIDA TARIM VE HAYVANCILIK HİZMETLERİ ALANINDA

2015 YILI

STRATEJİK AMAÇ : Bitkisel Üretimi, verim ve kalite artışını Sağlayıcı Teknikler Kullanılarak Geliştirmek Kırsalda tarımsal ve hayvancılık alanında kalkınmayı Gerçekleştirmek.

01-BİTKİSEL ÜRETİMİ GELİŞTİRME PROJELERİ

1-A – MEYVECİLİK ÜRETİMİNİ GELİŞTİRME PROJELERİ

1-A-1- BODUR VE YARI BODUR ELMA ÜRETİMİNİ GELİŞTİRME PROJESİ

HEDEF

2015 Yılında İlimiz Merkez ve İlçelerine (Eflani, Eskipazar, Ovacık, Safranbolu ve Yenice) bağlı Köylerde Bodur ve yarı bodur Elma üretim alanlarını artırmak yeni çeşitleri Çiftçimize Köylümüne tanıtımını yaparak birim alandan daha fazla verim alabilmeleri için bodur ve yarı bodur çeşitler kullanılmasını sağlamak koşulu ile imkânlar ölçüsünde 60 dekar kapalı elma bahçesi tesis edilmesi.

Meyve üretiminde yeni çeşitlerin adaptasyon çalışmalarını yapmak amacıyla İlimiz Merkez Eflani, Eskipazar, Ovacık, Safranbolu ve Yenice İlçelerimizde asgari 1 dekar olmak üzere toplam 6 çiftçimize 6 dekar örnek tesis kurulması.

FAALİYET

Elma bahçesi tesis edilecek uygun alanların tespit edilmesi, yöremize uygun ürün kalitesi ve değeri yüksek çeşitlerin tespit edilmesi ve sertifikalı fidan satın alınması ve tesisin kurulması.

Tesis kurduğumuz bölgelerimizde çiftçilerimizi ve köylülerimizi beş yıllık süre içerisinde Elma Bahçesi tesisi yetiştiricilik bakım ve besleme konularında Gıda Tarım ve Hayvancılık İl ve İlçe Müdürlüklerimiz teknik elemanlarından yararlanmak koşulu ile teknik destek hizmetleri sunmak.

1-A-2- BODUR VE YARI BODUR KIRAZ ÜRETİMİNİ GELİŞTİRME PROJESİ

HEDEF

2015 Yılında İlimiz Merkez ve İlçelerine (Eflani, Eskipazar, Ovacık, Safranbolu ve Yenice) bağlı Köylerde Bodur ve yarı bodur Kiraz üretim alanlarını artırmak yeni çeşitleri Çiftçimize Köylümüne tanıtımını yaparak birim alandan daha fazla verim alabilmeleri için bodur ve yarı bodur çeşitler kullanılmasını sağlamak koşulu ile imkânlar ölçüsünde 30 dekar kapalı Kiraz bahçesi tesis edilmesi.

Meyve üretiminde yeni çeşitlerin adaptasyon çalışmalarını yapmak amacıyla İlimiz Merkez Eflani, Eskipazar, Ovacık, Safranbolu ve Yenice İlçelerimizde asgari 1 dekar olmak üzere toplam 6 çiftçimize 6 dekar örnek tesis kurulması.

FAALİYET

Kiraz bahçesi tesis edilecek uygun alanların tespit edilmesi, yöremize uygun ürün kalitesi ve değeri yüksek çeşitlerin tespit edilmesi ve sertifikalı fidan satın alınması ve tesisin kurulması.

Tesis kurduğumuz bölgelerimizde çiftçilerimizi ve köylülerimizi beş yıllık süre içerisinde Kiraz Bahçesi tesisi yetiştiricilik bakım ve besleme konularında Gıda Tarım ve Hayvancılık İl ve İlçe Müdürlüklerimiz teknik elemanlarından yararlanmak koşulu ile teknik destek hizmetleri sunmak.

1-A-3-CEVİZ ÜRETİMİNİ GELİŞTİRME PROJESİ

HEDEF

2015 Yılında İlimiz Merkez ve İlçelerine (Eflani, Eskipazar, Ovacık, Safranbolu ve Yenice) bağlı Köylerde Ceviz üretim alanlarını artırmak yeni çeşitleri Çiftçimize Köylümüne

tanıtımını yaparak birim alandan daha fazla verim alabilmeleri için çeşitler kullanılmasını sağlamak koşulu ile imkânlar ölçüsünde 300 dekar kapalı Ceviz bahçesi tesis edilmesi.

Meyve üretiminde yeni çeşitlerin adaptasyon çalışmalarını yapmak amacıyla İlimiz Merkez Eflani, Eskipazar, Ovacık, Safranbolu ve Yenice İlçelerimizde asgari 1 dekar olmak üzere toplam 6 çiftçimize 6 dekar örnek tesis kurulması.

FAALİYET

Ceviz bahçesi tesis edilecek uygun alanların tespit edilmesi, yöremize uygun ürün kalitesi ve değeri yüksek çeşitlerin tespit edilmesi ve sertifikalı fidan satın alınması ve tesisin kurulması.

Tesis kurduğumuz bölgelerimizde çiftçilerimizi ve köylülerimizi beş yıllık süre içerisinde Ceviz Bahçesi tesisi yetiştiricilik bakım ve besleme konularında Gıda Tarım ve Hayvancılık İl ve İlçe Müdürlüklerimiz teknik elemanlarından yararlanmak koşulu ile teknik destek hizmetleri sunmak.

1-A-4-ARMUT ÜRETİMİNİ GELİŞTİRME PROJESİ

HEDEF

2015 Yılında İlimiz Merkez ve İlçelerine (Eflani, Eskipazar, Ovacık, Safranbolu ve Yenice) bağlı Köylerde Armut üretim alanlarını artırmak yeni çeşitleri Çiftçimize Köylümüze tanıtımını yaparak birim alandan daha fazla verim alabilmeleri için çeşitler kullanılmasını sağlamak koşulu ile imkânlar ölçüsünde 30 dekar kapalı Armut bahçesi tesis edilmesi.

Meyve üretiminde yeni çeşitlerin adaptasyon çalışmalarını yapmak amacıyla İlimiz Merkez Eflani, Eskipazar, Ovacık, Safranbolu ve Yenice İlçelerimizde asgari 1 dekar olmak üzere toplam 6 çiftçimize 6 dekar örnek tesis kurulması.

FAALİYET

Armut bahçesi tesis edilecek uygun alanların tespit edilmesi, yöremize uygun ürün kalitesi ve değeri yüksek çeşitlerin tespit edilmesi ve sertifikalı fidan satın alınması ve tesisin kurulması.

Tesis kurduğumuz bölgelerimizde çiftçilerimizi ve köylülerimizi beş yıllık süre içerisinde Armut Bahçesi tesisi yetiştiricilik bakım ve besleme konularında Gıda Tarım ve Hayvancılık İl ve İlçe Müdürlüklerimiz teknik elemanlarından yararlanmak koşulu ile teknik destek hizmetleri sunmak.

1-A-5-ŞEFTALİ ÜRETİMİNİ GELİŞTİRME PROJESİ

HEDEF

2015 Yılında İlimiz Merkez ve İlçelerine (Eflani, Eskipazar, Ovacık, Safranbolu ve Yenice) bağlı Köylerde Şeftali üretim alanlarını artırmak yeni çeşitleri Çiftçimize Köylümüze tanıtımını yaparak birim alandan daha fazla verim alabilmeleri için çeşitler kullanılmasını sağlamak koşulu ile imkânlar ölçüsünde 30 dekar kapalı Şeftali bahçesi tesis edilmesi.

Meyve üretiminde yeni çeşitlerin adaptasyon çalışmalarını yapmak amacıyla İlimiz Merkez Eflani, Eskipazar, Ovacık, Safranbolu ve Yenice İlçelerimizde asgari 1 dekar olmak üzere toplam 6 çiftçimize 6 dekar örnek tesis kurulması.

FAALİYET

Şeftali bahçesi tesis edilecek uygun alanların tespit edilmesi, yöremize uygun ürün kalitesi ve değeri yüksek çeşitlerin tespit edilmesi ve sertifikalı fidan satın alınması ve tesisin kurulması.

Tesis kurduğumuz bölgelerimizde çiftçilerimizi ve köylülerimizi beş yıllık süre içerisinde Şeftali Bahçesi tesisi yetiştiricilik bakım ve besleme konularında Gıda Tarım ve Hayvancılık İl ve İlçe Müdürlüklerimiz teknik elemanlarından yararlanmak koşulu ile teknik destek hizmetleri sunmak.

1-B TELLİ SİSTEM BAĞ ÜRETİMİNİ GELİŞTİRME PROJESİ

HEDEF

Bu Projenin ana hedefi; Bölgemizin bir çeşidi olan Safranbolu Çavuş Üzümünün varlığını devam ettirebilmesi ve yok olmaması için yetiştiriciliğin yaygınlaştırılması, üretimin artırılması.

2015 Yılında İlimiz Merkez ve İlçelerine (Eflani, Eskipazar, Ovacık, Safranbolu ve Yenice) bağlı Köylerde Telli sistem bağ Üzüm üretim alanlarını artırmak yeni çeşitleri Çiftçimize Köylümüze tanıtımını yaparak birim alandan daha fazla verim alabilmeleri için çeşitler kullanılmasını sağlamak koşulu ile imkânlar ölçüsünde 100 dekar kapalı Telli sistem üzüm bağı tesis edilmesi.

İlimizde Bağcılık özellikle Safranbolu İlçesinde Safranbolu Çavuş Üzümü ile yaygın olarak yapılmakta iken Flok sera zararlısı sebebiyle bağ alanlarında azalma olmuştur. Bu nedenle eski sistem bağ tesislerinin yenilenmesi ve bağ alanlarının genişletilmesi yapılması.

FAALİYET

Bölgemizin bir çeşidi olan Safranbolu Çavuş Üzümünün Bakanlığımıza bağlı Bağcılık Araştırma Enstitüsü Müdürlüklerinde çoğaltılarak Üretim alanlarının yaygınlaştırılması bunun için gerekli asma çubuklarının daha önce tesis gerçekleştirdiğimiz üretici çiftçilerimizden alınarak Enstitülerde aşılacak suretiyle çoğaltılmalarının sağlanması ve bölgemizin ihtiyacının karşılanması.

Telli sistem üzüm bağı tesis edilecek uygun alanların tespit edilmesi, yöremize uygun ürün kalitesi ve değeri yüksek çeşitlerin tespit edilmesi ve sertifikalı fidan satın alınması ve demir direkleri ile gergi tellerinin satın alınarak tesisin kurulması.

Tesis kurduğumuz bölgelerimizde çiftçilerimizi ve köylülerimizi beş yıllık süre içerisinde Üzüm bağı tesisi yetiştiricilik bakım ve besleme konularında Gıda Tarım ve Hayvancılık İl ve İlçe Müdürlüklerimiz teknik elemanlarından yararlanmak koşulu ile teknik destek hizmetleri sunmak.

1-C –SAFRAN ÜRETİMİNİ GELİŞTİRME PROJESİ

HEDEF

Bu projenin ana hedefi bölgemizin has bir ürünü olan Safran bitkisinin varlığını devam ettirebilmesi yok olmaması için yetiştiriciliğinin yaygınlaştırılması üretimini artırılması.

2015 Yılında İlimiz Safranbolu İlçesine bağlı Köylerde Safran üretim alanlarını artırmak Çiftçimize Köylümüze Safran soğanı temin edilmek koşulu ile imkanlar ölçüsünde 2 Çiftçimize 1 dekar kapalı Safran Bahçesi tesis edilmesi.

FAALİYET

Safran bahçesi tesis edilecek uygun alanların ve istekli çiftçilerimizin tesbit edilmesi yöremize has Safran soğanlarının üretici çiftçilerimizden temin edilmesi demir direkleri ile kafes tellerinin satın alınması ve tesisin kurulması.

Tesis kurduğumuz bölgelerimizde çiftçilerimizi ve köylülerimizi beş yıllık süre içerisinde Safran yetiştiriciliği bakım ve besleme konularında Gıda Tarım ve Hayvancılık İl ve İlçe Müdürlüklerimiz teknik elemanlarından yararlanmak koşulu ile teknik destek hizmetleri sunmak.

1-D HUBUBAT ÜRETİMİNİ GELİŞTİRME PROJESİ

1-D-1 –SERTİFİKALI BUĞDAY ÜRETİMİNİ GELİŞTİRME PROJESİ

HEDEF

2015 Yılında İlimiz Merkez ve İlçelerine (Eflani, Eskipazar, Ovacık, Safranbolu ve Yenice) bağlı Köylerde Sertifikalı hububat Buğday üretim alanlarını artırmak yeni çeşitleri Çiftçimize Köylümüze tanıtımını yaparak birim alandan daha fazla verim alabilmeleri için sertifikalı elit çeşitler kullanılmasını sağlamak koşulu ile imkânlar ölçüsünde 8.000 dekar Buğday ekim alanının i tesis edilmesi.

Sertifikalı Buğday üretiminde yöremize uygun ürün değeri yüksek çeşitlerin tespit edilmesi yeni çeşitlerin adaptasyon çalışmalarını yapmak amacıyla İlimiz Merkez Eflani, Eskipazar, Ovacık, Safranbolu ve Yenice İlçelerimizde asgari 1 dekar olmak üzere toplam 6 çiftçimize 6 dekar örnek tesis ve bunun yanında bölgede hakim olarak kullanılan eski çeşitlerden birini şahit parsel olarak örnek buğday tesisinin yanına kurulması

FAALİYET

Sertifikalı Buğday (Hububat) tesis edilecek uygun alanların tespit edilmesi, yöremize uygun ürün kalitesi ve değeri yüksek çeşitlerin tespit edilmesi ve sertifikalı Tohumluk satın alınması ve tesisin kurulması.

Tesis kurduğumuz bölgelerimizde çiftçilerimizi ve köylülerimizi beş yıllık süre içerisinde Sertifikalı Buğday (Hububat) tesisi yetiştiricilik bakım ve besleme konularında Gıda Tarım ve Hayvancılık İl ve İlçe Müdürlüklerimiz teknik elemanlarından yararlanmak.

1-D-2 –ARPA ÜRETİMİNİ GELİŞTİRME PROJESİ

HEDEF

2015 Yılında İlimiz Merkez ve İlçelerine (Eflani, Eskipazar, Ovacık, Safranbolu ve Yenice) bağlı Köylerde Sertifikalı hububat Arpa üretim alanlarını artırmak yeni çeşitleri Çiftçimize Köylümüze tanıtımını yaparak birim alandan daha fazla verim alabilmeleri için sertifikalı elit çeşitler kullanılmasını sağlamak koşulu ile imkânlar ölçüsünde 800 dekar Arpa ekim alanının tesis edilmesi

Arpa üretiminde yöremize uygun ürün değeri yüksek çeşitlerin tespit edilmesi yeni çeşitlerin adaptasyon çalışmalarını yapmak amacıyla İlimiz Merkez Eflani, Eskipazar, Ovacık, Safranbolu ve Yenice İlçelerimizde asgari 1 dekar olmak üzere toplam 6 çiftçimize 6 dekar örnek tesis ve bunun yanında bölgede hakim olarak kullanılan eski çeşitlerden birini şahit parsel olarak örnek Arpa tesisinin yanına kurulması.

FAALİYET

Sertifikalı (Hububat) Arpa tesis edilecek uygun alanların tespit edilmesi, yöremize uygun ürün kalitesi ve değeri yüksek çeşitlerin tespit edilmesi ve sertifikalı Tohumluk satın alınması ve tesisin kurulması.

Tesis kurduğumuz bölgelerimizde çiftçilerimizi ve köylülerimizi beş yıllık süre içerisinde Sertifikalı Hububat Arpa tesisi yetiştiricilik bakım ve besleme konularında Gıda Tarım ve Hayvancılık İl ve İlçe Müdürlüklerimiz teknik elemanlarından yararlanmak.

1-D-3 –TRİTİKALE ÜRETİMİNİ GELİŞTİRME PROJESİ

HEDEF

2015 Yılında İlimiz Merkez ve İlçelerine (Eflani, Eskipazar, Ovacık, Safranbolu ve Yenice) bağlı Köylerde Sertifikalı hububat Tritikale üretim alanlarını artırmak yeni çeşitleri Çiftçimize Köylümüze tanıtımını yaparak birim alandan daha fazla verim alabilmeleri için sertifikalı elit çeşitler kullanılmasını sağlamak koşulu ile imkânlar ölçüsünde 600 dekar Tritikale ekim alanının tesis edilmesi

Tritikale üretiminde yöremize uygun ürün değeri yüksek çeşitlerin tespit edilmesi yeni çeşitlerin adaptasyon çalışmalarını yapmak amacıyla İlimiz Merkez Eflani, Eskipazar, Ovacık, Safranbolu ve Yenice İlçelerimizde asgari 1 dekar olmak üzere toplam 6 çiftçimize 6 dekar örnek tesis ve bunun yanında bölgede hakim olarak kullanılan eski çeşitlerden birini şahit parsel olarak örnek Tritikale tesisinin yanına kurulması.

FAALİYET

Sertifikalı (Hububat) Tritikale tesis edilecek uygun alanların tespit edilmesi, yöremize uygun ürün kalitesi ve değeri yüksek çeşitlerin tespit edilmesi ve sertifikalı Tohumluk satın alınması ve tesisin kurulması.

Tesis kurduğumuz bölgelerimizde çiftçilerimizi ve köylülerimizi beş yıllık süre içerisinde Sertifikalı HububatTritikale tesisi yetiştiricilik bakım ve besleme konularında Gıda Tarım ve Hayvancılık İl ve İlçe Müdürlüklerimiz teknik elemanlarından yararlanmak

1-E- YEM BİTKİLERİ ÜRETİMİNİ GELİŞTİRME PROJESİ

1-E-1 –ADİ FİĞ ÜRETİMİNİ GELİŞTİRME PROJESİ

HEDEF

2015 Yılında İlimiz Merkez ve İlçelerine (Eflani, Eskipazar, Ovacık, Safranbolu ve Yenice) bağlı Köylerde Yem Bitkileri Üretimini (Adi Fiğ) üretim alanlarını artırmak Planlı ve Mönavebeli ekim sistemi sayesinde birim alandan daha fazla verim alabilmeleri için imkânlar ölçüsünde 7.000 dekar Adi Fiğ ekim alanının tesis edilmesi

Adi Fiğ Üretiminde hedef en başta bölgemiz hayvancılığının gelişmesi İlimiz Merkez ve İlçeleri hayvancılık için çok elverişli olup, mevcut hayvan varlığının korunması, artırılması için hayvan beslemede çok önemli bir yer teşkil eden (Yem Bitkileri) Adi Fiğ ekim alanlarının ve üretim miktarlarının artırılması buna paralel olarak İlimiz hayvan varlığının ihtiyacı olan kaba yem açığını gidermek

FAALİYET

Yem Bitkisi (Adi Fiğ) tesis edilecek uygun alanların tespit edilmesi, sertifikalı veya analizden geçirilmiş Tohumluk satın alınması ve tesisin kurulması.

Tesis kurduğumuz bölgelerimizde çiftçilerimizi ve köylülerimizi beş yıllık süre içerisinde Yem Bitkileri (Adi Fiğ) tesisi yetiştiricilik bakım ve besleme konularında Gıda Tarım ve Hayvancılık İl ve İlçe Müdürlüklerimiz teknik elemanlarından yararlanmak

1-E-2 – KORUNGA ÜRETİMİNİ GELİŞTİRME PROJESİ

HEDEF

2015 Yılında İlimiz Merkez ve İlçelerine (Eflani, Eskipazar, Ovacık, Safranbolu ve Yenice) bağlı Köylerde Yem Bitkileri Üretimini (Korunga) üretim alanlarını artırmak Planlı ve Mönavebeli ekim sistemi sayesinde birim alandan daha fazla verim alabilmeleri için imkânlar ölçüsünde 600 dekar Korunga ekim alanının tesis edilmesi

Korunga Üretiminde hedef en başta bölgemiz hayvancılığının gelişmesi İlimiz Merkez ve İlçeleri hayvancılık için çok elverişli olup, mevcut hayvan varlığının korunması, artırılması için hayvan beslemede çok önemli bir yer teşkil eden (Yem Bitkileri) Korunga ekim alanlarının ve üretim miktarlarının artırılması buna paralel olarak İlimiz hayvan varlığının ihtiyacı olan kaba yem açığını gidermek

FAALİYET

Yem Bitkisi (Korunga) tesis edilecek uygun alanların tespit edilmesi, sertifikalı veya analizden geçirilmiş Tohumluk satın alınması ve tesisin kurulması.

Tesis kurduğumuz bölgelerimizde çiftçilerimizi ve köylülerimizi beş yıllık süre içerisinde Yem Bitkileri (Korunga) tesisi yetiştiricilik bakım ve besleme konularında Gıda Tarım ve Hayvancılık İl ve İlçe Müdürlüklerimiz teknik elemanlarından yararlanmak

1-E-3 – YONCA ÜRETİMİNİ GELİŞTİRME PROJESİ

HEDEF

2015 Yılında İlimiz Merkez ve İlçelerine (Eflani, Eskipazar, Ovacık, Safranbolu ve Yenice) bağlı Köylerde Yem Bitkileri Üretimini (Yonca) üretim alanlarını artırmak Planlı ve Mönavebeli ekim sistemi sayesinde birim alandan daha fazla verim alabilmeleri için imkânlar ölçüsünde 600 dekar Yonca ekim alanının tesis edilmesi

Yonca Üretiminde hedef en başta bölgemiz hayvancılığının gelişmesi İlimiz Merkez ve İlçeleri hayvancılık için çok elverişli olup, mevcut hayvan varlığının korunması, artırılması için hayvan beslemede çok önemli bir yer teşkil eden (Yem Bitkileri) Yonca ekim alanlarının ve üretim miktarlarının artırılması buna paralel olarak İlimiz hayvan varlığının ihtiyacı olan kaba yem açığını gidermek

FAALİYET

Yem Bitkisi (Yonca) tesis edilecek uygun alanların tespit edilmesi, sertifikalı veya analizden geçirilmiş Tohumluk satın alınması ve tesisin kurulması.

Tesis kurduğumuz bölgelerimizde çiftçilerimizi ve köylülerimizi beş yıllık süre içerisinde Yem Bitkileri (Yonca) tesisi yetiştiricilik bakım ve besleme konularında Gıda Tarım ve Hayvancılık İl ve İlçe Müdürlüklerimiz teknik elemanlarından yararlanmak

1-E-4 – SİLAJLIK MISIR ÜRETİMİNİ GELİŞTİRME PROJESİ

HEDEF

2015 Yılında İlimiz Merkez ve İlçelerine (Eflani, Eskipazar, Ovacık, Safranbolu ve Yenice) bağlı Köylerde Yem Bitkileri Üretimini (Silajlık Mısır) üretim alanlarını artırmak Planlı ve Münavebeli ekim sistemi sayesinde birim alandan daha fazla verim alabilmeleri için imkânlar ölçüsünde 700 dekar Silajlık Mısır ekim alanının tesis edilmesi

Silajlık Mısır Üretiminde hedef en başta bölgemiz hayvancılığının gelişmesi İlimiz Merkez ve İlçeleri hayvancılık için çok elverişli olup, mevcut hayvan varlığının korunması, artırılması için hayvan beslemede çok önemli bir yer teşkil eden (Yem Bitkileri) Silajlık Mısır ekim alanlarının ve üretim miktarlarının artırılması buna paralel olarak İlimiz hayvan varlığının ihtiyacı olan kaba yem açığını gidermek

FAALİYET

Yem Bitkisi (Silajlık Mısır) tesis edilecek uygun alanların tespit edilmesi, sertifikalı veya analizden geçirilmiş Tohumluk satın alınması ve tesisin kurulması.

Tesis kurduğumuz bölgelerimizde çiftçilerimizi ve köylülerimizi beş yıllık süre içerisinde Yem Bitkileri (Silajlık Mısır) tesisi yetiştiricilik bakım ve besleme konularında Gıda Tarım ve Hayvancılık İl ve İlçe Müdürlüklerimiz teknik elemanlarından yararlanmak

1-E-5 –MACAR FİĞ ÜRETİMİNİ GELİŞTİRME PROJESİ

HEDEF

2015 Yılında İlimiz Merkez ve İlçelerine (Eflani, Eskipazar, Ovacık, Safranbolu ve Yenice) bağlı Köylerde Yem Bitkileri Üretimini (Macar Fiğ) üretim alanlarını artırmak Planlı ve Münavebeli ekim sistemi sayesinde birim alandan daha fazla verim alabilmeleri için imkânlar ölçüsünde 3.000 dekar Macar Fiğ ekim alanının tesis edilmesi

Macar Fiğ Üretiminde hedef en başta bölgemiz hayvancılığının gelişmesi İlimiz Merkez ve İlçeleri hayvancılık için çok elverişli olup, mevcut hayvan varlığının korunması, artırılması için hayvan beslemede çok önemli bir yer teşkil eden (Yem Bitkileri) Macar Fiğ ekim alanlarının ve üretim miktarlarının artırılması buna paralel olarak İlimiz hayvan varlığının ihtiyacı olan kaba yem açığını gidermek

FAALİYET

Yem Bitkisi (Macar Fiğ) tesis edilecek uygun alanların tespit edilmesi, sertifikalı veya analizden geçirilmiş Tohumluk satın alınması ve tesisin kurulması.

Tesis kurduğumuz bölgelerimizde çiftçilerimizi ve köylülerimizi beş yıllık süre içerisinde Yem Bitkileri (Macar Fiğ) tesisi yetiştiricilik bakım ve besleme konularında Gıda Tarım ve Hayvancılık İl ve İlçe Müdürlüklerimiz teknik elemanlarından yararlanmak

1-F–MALÇLI ÇİLEK ÜRETİMİNİ GELİŞTİRME PROJESİ

HEDEF

2015 Yılında İlimiz Merkez ve İlçelerine (Eflani, Eskipazar, Ovacık, Safranbolu ve Yenice) bağlı Köylerde Malçlı Çilek Üretimini üretim alanlarını artırmak Yeni Çeşitleri Çiftçimize ve köylümüze tanıtımını yaparak birim alandan daha fazla verim alabilmeleri için yeni çeşitler kullanılmak koşulu ile imkânlar ölçüsünde 12 Çiftçimize 6 Dekar kapalı Malçlı Çilek bahçesi tesis edilmesi

FAALİYET

Malçlı Çilek bahçesi tesis edilecek uygun alanların tespit edilmesi, yöremize uygun ürün kalitesi ve değeri yüksek çeşitlerin tespit edilmesi ve sertifikalı fide ve kaliteli dayanıklı Malç plastiği satın alınması ve tesisin kurulması.

Tesis kurduğumuz bölgelerimizde çiftçilerimizi ve köylülerimizi beş yıllık süre içerisinde Malçlı Çilek bahçesi tesisi yetiştiricilik bakım ve besleme konularında Gıda Tarım ve Hayvancılık İl ve İlçe Müdürlüklerimiz teknik elemanlarından yararlanmak

1-G-ORGANİK TARIM ÜRETİMİNİN YAYGINLAŞTIRILMASI PROJESİ

HEDEF

2015 Yılında İlimiz Merkez ve İlçelerine (Eflani, Eskipazar, Ovacık, Safranbolu ve Yenice) bağlı Köylerde Çiftçilerimizin ve köylümüzün Bitkisel ve Hayvansal Üretimde Organik Üretime yönelmelerini sağlamak.

FAALİYET

İlimiz Merkez ve İlçelerinde Organik Tarım üretiminin artırılması amacıyla Çiftçimizin ve Köylümüzün Organik Tarım Sertifikasyon Masraflarının belli bir ölçüde karşılanması.

1-H-SEBZECİLİĞİ GELİŞTİRME PROJESİ

1-H-1- KARPUZ ÜRETİMİNİ GELİŞTİRME PROJESİ

HEDEF

2015 Yılında İlimiz Merkez ve İlçelerine (Eflani, Eskipazar, Ovacık, Safranbolu ve Yenice) bağlı Köylerde Karpuz üretim alanlarını artırmak yeni çeşitleri Çiftçimize Köylümüze tanıtımını yaparak birim alandan daha fazla verim alabilmeleri için Yeni Karpuz çeşitlerinin kullanılmasını sağlamak koşulu ile imkânlar ölçüsünde 60 dekar alanda Karpuz bahçesi tesis edilmesi

Sebze üretiminde yeni çeşitlerin adaptasyon çalışmalarını yapmak amacıyla İlimiz Merkez Eflani, Eskipazar, Ovacık, Safranbolu ve Yenice İlçelerimizde asgari 1 dekar olmak üzere toplam 6 çiftçimize 6 dekar örnek tesis kurulması

FAALİYET

Karpuz bahçesi tesis edilecek uygun alanların tespit edilmesi, yöremize uygun ürün kalitesi ve değeri yüksek çeşitlerin tespit edilmesi ve sertifikalı fide satın alınması ve tesisin kurulması.

Tesis kurduğumuz bölgelerimizde çiftçilerimizi ve köylülerimizi beş yıllık süre içerisinde Karpuz Bahçesi tesisi yetiştiricilik bakım ve besleme konularında Gıda Tarım ve Hayvancılık İl ve İlçe Müdürlüklerimiz teknik elemanlarından yararlanmak koşulu ile teknik destek hizmetleri sunmak

1-H-2- KAVUN ÜRETİMİNİ GELİŞTİRME PROJESİ

HEDEF

2015 Yılında İlimiz Merkez ve İlçelerine (Eflani, Eskipazar, Ovacık, Safranbolu ve Yenice) bağlı Köylerde Kavun üretim alanlarını artırmak yeni çeşitleri Çiftçimize Köylümüze tanıtımını yaparak birim alandan daha fazla verim alabilmeleri için Yeni Kavun çeşitlerinin kullanılmasını sağlamak koşulu ile imkânlar ölçüsünde 60 dekar alanda Kavun bahçesi tesis edilmesi

Sebze üretiminde yeni çeşitlerin adaptasyon çalışmalarını yapmak amacıyla İlimiz Merkez Eflani, Eskipazar, Ovacık, Safranbolu ve Yenice İlçelerimizde asgari 1 dekar olmak üzere toplam 6 çiftçimize 6 dekar örnek tesis kurulması

FAALİYET

Kavun bahçesi tesis edilecek uygun alanların tespit edilmesi, yöremize uygun ürün kalitesi ve değeri yüksek çeşitlerin tespit edilmesi ve sertifikalı fide satın alınması ve tesisin kurulması.

Tesis kurduğumuz bölgelerimizde çiftçilerimizi ve köylülerimizi beş yıllık süre içerisinde Kavun Bahçesi tesisi yetiştiricilik bakım ve besleme konularında Gıda Tarım ve Hayvancılık İl ve İlçe Müdürlüklerimiz teknik elemanlarından yararlanmak koşulu ile teknik destek hizmetleri sunmak

1-I- TOPRAK TAHLİL PROJESİ

HEDEF

2015 Yılında İlimiz Merkez ve İlçelerine (Eflani, Eskipazar, Ovacık, Safranbolu ve Yenice) bağlı Köylerde Çiftçimizin ve Köylümüzün Bitkisel Üretim yaptığı alanlarda birim alandan daha fazla verim alabilmeleri, bitkisel üretimde ürün kalitesini artırmak, toprak ve gübre kullanımında maksimum seviyeyi yakalamak için sahip oldukları arazi parsellerinden alınacak Toprak numuneleri Saturasyon – Tuz (İletkenlik) ölçümü – PH ölçümü – Kireç - Fosfor – Potasyum – Organik Madde bakımından analizlerinin yapılması

FAALİYET

Toprak ve gübre kullanımında maksimum seviyeyi yakalamak için İlimiz Merkez ve İlçelerinde imkânlar ölçüsünde 250 Çiftçimizden 500 Adet Toprak numunesi alınarak tahlillerinin yapılması.

Toprak tahlili gerçekleştirdiğimiz bölgelerimizde çiftçilerimizi ve köylülerimizi beş yıllık süre içerisinde Toprak tahlili konularında Gıda Tarım ve Hayvancılık İl ve İlçe Müdürlüklerimiz teknik elemanlarından yararlanmak koşulu ile teknik destek hizmetleri sunmak

1-İ- KÜTÜK MANTARI ÜRETİMİNİ GELİŞTİRME PROJESİ

HEDEF

2015 Yılında İlimiz Merkez ve İlçelerine (Eflani, Eskipazar, Ovacık, Safranbolu ve Yenice) bağlı Köylerde Kütük Mantarı üretimini artırmak Çiftçimize Köylümüze tanıtımını yapmak imkânlar ölçüsünde 12Çiftçimize 12 Adet İşletme tesis edilmesi

FAALİYET

Kütük Mantarı İşletmesi tesis edilecek uygun alanların ve uygun çiftçilerimizin tespit edilmesi, ürün kalitesi ve değeri Kütük Mantarı Misellerinin satın alınması ve tesisin kurulması.

Tesis kurduğumuz bölgelerimizde çiftçilerimizi ve köylülerimizi beş yıllık süre içerisinde Kütük Mantarı İşletme tesisi yetiştiricilik bakım ve besleme konularında Gıda Tarım ve Hayvancılık İl ve İlçe Müdürlüklerimiz teknik elemanlarından yararlanmak koşulu ile teknik destek hizmetleri sunmak

STRATEJİK AMAÇ : Hayvancılığı ve Hayvansal Üretimi, verim ve kalite artışını Sağlayıcı Teknikler Kullanılarak Geliştirmek Kırsalda tarımsal ve hayvancılık alanında kalkınmayı Gerçekleştirmek.

02-HAYVANCILIĞI VE HAYVANSAL ÜRETİMİ GELİŞTİRME PROJELERİ

2-A- DAMIZLIK MERİNOS IRKI KOYUNCULUĞU GELİŞTİRME PROJESİ

HEDEF

2015 Yılında İlimiz Merkez ve İlçelerine (Eflani, Eskipazar, Ovacık, Safranbolu ve Yenice) bağlı Köylerde Çiftçimize Köylümüze Damızlık Merinos ırkı Koyun ve Koç dağıtımını yapılarak 12 çiftçimize toplam 108 koyun 12 koç dağıtımını yapılmak suretiyle 12 adet küçük aile işletmesi tesis edilmesi

FAALİYET

İlimiz Merkez, Eflani, Eskipazar, Ovacık, Safranbolu ve Yenice İlçelerinde toplam 12 çiftçimize 12 İşletme kurulması (1 İşletme Tesisi 9 Koyun + 1 Koç) Tesis kurduğumuz bölgelerimizde çiftçilerimizi ve köylülerimizi beş yıllık süre içerisinde Küçükbaş hayvan yetiştiriciliği ve koyunculuk konularında İşletme tesisi yetiştiricilik bakım ve besleme ile

ilgili olarak Gıda Tarım ve Hayvancılık İl ve İlçe Müdürlüklerimiz teknik elemanlarından yararlanmak koşulu ile teknik destek hizmetleri sunmak

2-B- DAMIZLIK MERİNOS IRKI KOÇ PROJESİ

HEDEF

2015 Yılında İlimiz Merkez ve İlçelerine (Eflani, Eskipazar, Ovacık, Safranbolu ve Yenice) bağlı Köylerde Çiftçimize Köylümüze Damızlık Merinos ırkı Koç dağıtımını yapılarak 30 çiftçimize toplam 60 koç dağıtımını yapılmak suretiyle 30 adet küçük aile işletmesi tesis edilmesi, İslah faaliyetlerini artırarak Hayvanlarda verim düzeyini yükseltmek.

FAALİYET

İlimiz Merkez, Eflani, Eskipazar, Ovacık, Safranbolu ve Yenice İlçelerinde toplam 30 çiftçimize 30 İşletme kurulması (1 İşletme Tesisi 2 Koç) Tesis kurduğumuz bölgelerimizde çiftçilerimizi ve köylülerimizi beş yıllık süre içerisinde Küçükbaş hayvan yetiştiriciliği ve İslahı, koyunculuk ve konularında İşletme tesisi yetiştiricilik bakım ve besleme ile ilgili olarak Gıda Tarım ve Hayvancılık İl ve İlçe Müdürlüklerimiz teknik elemanlarından yararlanmak koşulu ile teknik destek hizmetleri sunmak

2-C- DAMIZLIK SAANEN IRKI KEÇİ YETİŞTİRİCİLİĞİNİ GELİŞTİRME PROJESİ

HEDEF

2015 Yılında İlimiz Merkez ve İlçelerine (Eflani, Eskipazar, Ovacık, Safranbolu ve Yenice) bağlı Köylerde Çiftçimize Köylümüze Damızlık Saanen ırkı Dişi ve Erkek Keçi dağıtımını yapılarak 6 çiftçimize toplam 54 dişive 6 erkek saanen keçisi dağıtımını yapılmak suretiyle 6 adet küçük aile işletmesi tesis edilmesi

FAALİYET

İlimiz Merkez, Eflani, Eskipazar, Ovacık, Safranbolu ve Yenice İlçelerinde toplam 6 çiftçimize 6 İşletme kurulması (1 İşletme Tesisi 9 Dişi + 1 Erkek Saanen Keçisi) Tesis kurduğumuz bölgelerimizde çiftçilerimizi ve köylülerimizi beş yıllık süre içerisinde Küçükbaş hayvan yetiştiriciliği ve Saanen Keçi İşletme tesisi yetiştiricilik bakım ve besleme ile ilgili olarak Gıda Tarım ve Hayvancılık İl ve İlçe Müdürlüklerimiz teknik elemanlarından yararlanmak koşulu ile teknik destek hizmetleri sunmak

2-D- ARICILIĞI GELİŞTİRME PROJESİ

HEDEF

2015 Yılında İlimiz Merkez ve İlçelerine (Eflani, Eskipazar, Ovacık, Safranbolu ve Yenice) bağlı Köylerde Çiftçimize Köylümüze (Damızlık Ana Arı, Kovanlı ve Kovansız Koloni, Plastik-Strafor- Ahşap Kovan, Temel Petek ve Arıcılık Malzemeleri) dağıtımını yapılarak 60 Arı yetiştiricimize işletme tesis edilmesini sağlamak Bölgemizin geniş ve bol çeşitli çiçek ve bitki örtüsünden yararlanarak kaliteli ve doğal bal ve arı ürünlerinin üretimlerini ve kaliteyi yükseltmek.

FAALİYET

İlimiz Merkez, Eflani, Eskipazar, Ovacık, Safranbolu ve Yenice İlçelerinde toplam 250 çiftçimize 5 yıllık süre içerisinde (Damızlık Ana Arı, Kovanlı ve Kovansız Koloni, Plastik-Strafor- Ahşap Kovan, Temel Petek ve Arıcılık Malzemeleri) dağıtımını sağlayarak 60 İşletme kurulması Tesis kurduğumuz bölgelerimizde çiftçilerimizi ve köylülerimizi beş yıllık süre içerisinde Arıcılık İşletme tesisi yetiştiricilik bakım ve besleme ile ilgili olarak Gıda Tarım ve Hayvancılık İl ve İlçe Müdürlüklerimiz teknik elemanlarından yararlanmak koşulu ile teknik destek hizmetleri sunmak

2-E- HAYVAN HASTALIK VE ZARARLILARI İLE MÜCADELE PROJESİ

HEDEF

2015 Yılında İlimiz Merkez ve İlçelerine (Eflani, Eskipazar, Ovacık, Safranbolu ve Yenice) bağlı Köylerde Çiftçimize Köylümüze Kırım Kongo, Kuş Gribi vb Hayvan hastalıklarına karşı İlaçlı Mücadele çalışmaları kapsamında Veteriner ilaçları satın alınarak dağıtımlarını sağlamak hastalık ve zararlılarla mücadele etmek.

FAALİYET

İlimiz Merkez, Eflani, Eskipazar, Ovacık, Safranbolu ve Yenice İlçelerine bağlı köylerde Çiftçimize Köylümüze Kırım Kongo, Kuş Gribi vb Hayvan hastalıklarına karşı İlaçlı Mücadele çalışmaları kapsamında Veteriner ilaçları satın alınarak dağıtımlarını sağlamak hastalıklardan korunma ve mücadele konularında Gıda Tarım ve Hayvancılık İl ve İlçe Müdürlüklerimiz teknik elemanlarından yararlanmak koşulu ile teknik destek hizmetleri sunmak

2-F-SIVAT YAPIM PROJESİ

HEDEF

2015 Yılında İlimiz Merkez ve İlçelerine (Eflani, Eskipazar, Ovacık, Safranbolu ve Yenice) bağlı Köylerde meralarda bulunan doğal su kaynaklarının yakınlarına o bölgede mevcut küçük ve büyük baş hayvanların yararlanacağı (hayvan varlığına paralel olarak) sıvat (çeşme ve hayvan su içme birimi) yapılması

FAALİYET

İlimiz Merkez, Eflani, Eskipazar, Ovacık, Safranbolu ve Yenice İlçelerine bağlı köylerde bulunan meralarda doğal su kaynaklarının yakınlarına o bölgede mevcut küçük ve büyük baş hayvanlarının yararlanacağı sıvat (çeşme ve hayvan su içme birimi) yapılması

2016 YILI

STRATEJİK AMAÇ : Bitkisel Üretimi, verim ve kalite artışını Sağlayıcı Teknikler Kullanılarak Geliştirmek Kırsalda tarımsal ve hayvancılık alanında kalkınmayı Gerçekleştirmek.

01-BİTKİSEL ÜRETİMİ GELİŞTİRME PROJELERİ

1-A – MEYVECİLİK ÜRETİMİNİ GELİŞTİRME PROJELERİ

1-A-1- BODUR VE YARI BODUR ELMA ÜRETİMİNİ GELİŞTİRME PROJESİ

HEDEF

2016 Yılında İlimiz Merkez ve İlçelerine (Eflani, Eskipazar, Ovacık, Safranbolu ve Yenice) bağlı Köylerde Bodur ve yarı bodur Elma üretim alanlarını artırmak yeni çeşitleri Çiftçimize Köylümüze tanıtımını yaparak birim alandan daha fazla verim alabilmeleri için bodur ve yarı bodur çeşitler kullanılmasını sağlamak koşulu ile imkânlar ölçüsünde 60 dekar kapalı elma bahçesi tesis edilmesi

Meyve üretiminde yeni çeşitlerin adaptasyon çalışmalarını yapmak amacıyla İlimiz Merkez Eflani, Eskipazar, Ovacık, Safranbolu ve Yenice İlçelerimizde asgari 1 dekar olmak üzere toplam 6 çiftçimize 6 dekar örnek tesis kurulması

FAALİYET

Elma bahçesi tesis edilecek uygun alanların tespit edilmesi, yöremize uygun ürün kalitesi ve değeri yüksek çeşitlerin tespit edilmesi ve sertifikalı fidan satın alınması ve tesisin kurulması.

Tesis kurduğumuz bölgelerimizde çiftçilerimizi ve köylülerimizi beş yıllık süre içerisinde Elma Bahçesi tesisi yetiştiricilik bakım ve besleme konularında Gıda Tarım ve Hayvancılık İl ve İlçe Müdürlüklerimiz teknik elemanlarından yararlanmak koşulu ile teknik destek hizmetleri sunmak

1-A-2- BODUR VE YARI BODUR KIRAZ ÜRETİMİNİ GELİŞTİRME PROJESİ

HEDEF

2016 Yılında İlimiz Merkez ve İlçelerine (Eflani, Eskipazar, Ovacık, Safranbolu ve Yenice) bağlı Köylerde Bodur ve yarı bodur Kiraz üretim alanlarını artırmak yeni çeşitleri Çiftçimize Köylümüze tanıtımını yaparak birim alandan daha fazla verim alabilmeleri için bodur ve yarı bodur çeşitler kullanılmasını sağlamak koşulu ile imkânlar ölçüsünde 30 dekar kapalı Kiraz bahçesi tesis edilmesi

Meyve üretiminde yeni çeşitlerin adaptasyon çalışmalarını yapmak amacıyla İlimiz Merkez Eflani, Eskipazar, Ovacık, Safranbolu ve Yenice İlçelerimizde asgari 1 dekar olmak üzere toplam 6 çiftçimize 6 dekar örnek tesis kurulması

FAALİYET

Kiraz bahçesi tesis edilecek uygun alanların tespit edilmesi, yöremize uygun ürün kalitesi ve değeri yüksek çeşitlerin tespit edilmesi ve sertifikalı fidan satın alınması ve tesisin kurulması.

Tesis kurduğumuz bölgelerimizde çiftçilerimizi ve köylülerimizi beş yıllık süre içerisinde Kiraz Bahçesi tesisi yetiştiricilik bakım ve besleme konularında Gıda Tarım ve Hayvancılık İl ve İlçe Müdürlüklerimiz teknik elemanlarından yararlanmak koşulu ile teknik destek hizmetleri sunmak

1-A-3-CEVİZ ÜRETİMİNİ GELİŞTİRME PROJESİ

HEDEF

2016 Yılında İlimiz Merkez ve İlçelerine (Eflani, Eskipazar, Ovacık, Safranbolu ve Yenice) bağlı Köylerde Ceviz üretim alanlarını artırmak yeni çeşitleri Çiftçimize Köylümüze tanıtımını yaparak birim alandan daha fazla verim alabilmeleri için çeşitler kullanılmasını sağlamak koşulu ile imkânlar ölçüsünde 300 dekar kapalı Ceviz bahçesi tesis edilmesi

Meyve üretiminde yeni çeşitlerin adaptasyon çalışmalarını yapmak amacıyla İlimiz Merkez Eflani, Eskipazar, Ovacık, Safranbolu ve Yenice İlçelerimizde asgari 1 dekar olmak üzere toplam 6 çiftçimize 6 dekar örnek tesis kurulması

FAALİYET

Ceviz bahçesi tesis edilecek uygun alanların tespit edilmesi, yöremize uygun ürün kalitesi ve değeri yüksek çeşitlerin tespit edilmesi ve sertifikalı fidan satın alınması ve tesisin kurulması.

Tesis kurduğumuz bölgelerimizde çiftçilerimizi ve köylülerimizi beş yıllık süre içerisinde Ceviz Bahçesi tesisi yetiştiricilik bakım ve besleme konularında Gıda Tarım ve Hayvancılık İl ve İlçe Müdürlüklerimiz teknik elemanlarından yararlanmak koşulu ile teknik destek hizmetleri sunmak

1-A-4-ARMUT ÜRETİMİNİ GELİŞTİRME PROJESİ

HEDEF

2016 Yılında İlimiz Merkez ve İlçelerine (Eflani, Eskipazar, Ovacık, Safranbolu ve Yenice) bağlı Köylerde Armut üretim alanlarını artırmak yeni çeşitleri Çiftçimize Köylümüze tanıtımını yaparak birim alandan daha fazla verim alabilmeleri için çeşitler kullanılmasını sağlamak koşulu ile imkânlar ölçüsünde 30 dekar kapalı Armut bahçesi tesis edilmesi

Meyve üretiminde yeni çeşitlerin adaptasyon çalışmalarını yapmak amacıyla İlimiz Merkez Eflani, Eskipazar, Ovacık, Safranbolu ve Yenice İlçelerimizde asgari 1 dekar olmak üzere toplam 6 çiftçimize 6 dekar örnek tesis kurulması

FAALİYET

Armut bahçesi tesis edilecek uygun alanların tespit edilmesi, yöremize uygun ürün kalitesi ve değeri yüksek çeşitlerin tespit edilmesi ve sertifikalı fidan satın alınması ve tesisin kurulması.

Tesis kurduğumuz bölgelerimizde çiftçilerimizi ve köylülerimizi beş yıllık süre içerisinde Armut Bahçesi tesisi yetiştiricilik bakım ve besleme konularında Gıda Tarım ve Hayvancılık İl ve İlçe Müdürlüklerimiz teknik elemanlarından yararlanmak koşulu ile teknik destek hizmetleri sunmak

1-A-5-ŞEFTALİ ÜRETİMİNİ GELİŞTİRME PROJESİ

HEDEF

2016 Yılında İlimiz Merkez ve İlçelerine (Eflani, Eskipazar, Ovacık, Safranbolu ve Yenice) bağlı Köylerde Şeftali üretim alanlarını artırmak yeni çeşitleri Çiftçimize Köylümüze tanıtımını yaparak birim alandan daha fazla verim alabilmeleri için çeşitler kullanılmasını sağlamak koşulu ile imkânlar ölçüsünde 30 dekar kapalı Şeftali bahçesi tesis edilmesi

Meyve üretiminde yeni çeşitlerin adaptasyon çalışmalarını yapmak amacıyla İlimiz Merkez Eflani, Eskipazar, Ovacık, Safranbolu ve Yenice İlçelerimizde asgari 1 dekar olmak üzere toplam 6 çiftçimize 6 dekar örnek tesis kurulması

FAALİYET

Şeftali bahçesi tesis edilecek uygun alanların tespit edilmesi, yöremize uygun ürün kalitesi ve değeri yüksek çeşitlerin tespit edilmesi ve sertifikalı fidan satın alınması ve tesisin kurulması.

Tesis kurduğumuz bölgelerimizde çiftçilerimizi ve köylülerimizi beş yıllık süre içerisinde Şeftali Bahçesi tesisi yetiştiricilik bakım ve besleme konularında Gıda Tarım ve Hayvancılık İl ve İlçe Müdürlüklerimiz teknik elemanlarından yararlanmak koşulu ile teknik destek hizmetleri sunmak

1-B TELLİ SİSTEM BAĞ ÜRETİMİNİ GELİŞTİRME PROJESİ

HEDEF

Bu Projenin ana hedefi Bölgemizin bir çeşidi olan Safranbolu Çavuş Üzümünün varlığını devam ettirebilmesi ve yok olmaması için Yetiştiriciliğin yaygınlaştırılması üretimin artırılması

2016 Yılında İlimiz Merkez ve İlçelerine (Eflani, Eskipazar, Ovacık, Safranbolu ve Yenice) bağlı Köylerde Telli sistem bağ Üzüm üretim alanlarını artırmak yeni çeşitleri Çiftçimize Köylümüze tanıtımını yaparak birim alandan daha fazla verim alabilmeleri için çeşitler kullanılmasını sağlamak koşulu ile imkânlar ölçüsünde 100 dekar kapalı Telli sistem üzüm bağı tesis edilmesi

İlimizde Bağcılık özellikle Safranbolu İlçesinde Safranbolu Çavuş Üzümü ile yaygın olarak yapılmakta iken Floksera zararlısı sebebiyle bağ alanlarında azalma olmuştur. Eski sistem bağ tesislerinin yenilenmesi ve bağ alanlarının genişletilmesi

FAALİYET

Bölgemizin bir çeşidi olan Safranbolu Çavuş Üzümünün Bakanlığımıza bağlı Bağcılık Araştırma Enstitüsü Müdürlüklerinde çoğaltılarak Üretim alanlarının yaygınlaştırılması bunun için gerekli asma çubuklarının daha önce tesis gerçekleştirdiğimiz üretici çiftçilerimizden alınarak Enstitülerde aşılacak suretiyle çoğaltılmalarının sağlanması ve bölgemizin ihtiyacının karşılanması

Telli sistem üzüm bağı tesis edilecek uygun alanların tespit edilmesi, yöremize uygun ürün kalitesi ve değeri yüksek çeşitlerin tespit edilmesi ve sertifikalı fidan satın alınması ve demir direkleri ile gergi tellerinin satın alınarak tesisin kurulması.

Tesis kurduğumuz bölgelerimizde çiftçilerimizi ve köylülerimizi beş yıllık süre içerisinde Üzüm bağı tesisi yetiştiricilik bakım ve besleme konularında Gıda Tarım ve Hayvancılık İl ve İlçe Müdürlüklerimiz teknik elemanlarından yararlanmak koşulu ile teknik destek hizmetleri sunmak

1-C –SAFRAN ÜRETİMİNİ GELİŞTİRME PROJESİ

HEDEF

Bu projenin ana hedefi bölgemizin has bir ürünü olan Safran bitkisinin varlığını devam ettirebilmesi yok olmaması için yetiştiriciliğinin yaygınlaştırılması üretimini artırılması

2016 Yılında İlimiz Safranbolu İlçesine bağlı Köylerde Safran üretim alanlarını artırmak Çiftçimize Köylümüş Safran soğanı temin edilmek koşulu ile imkanlar ölçüsünde 2 Çiftçimize 1 dekar kapalı Safran Bahçesi tesis edilmesi

FAALİYET

Safran bahçesi tesis edilecek uygun alanların ve istekli çiftçilerimizin tesbit edilmesi yöremize has Safran soğanlarının üretici çiftçilerimizden temin edilmesi demir direkleri ile kafes tellerinin satın alınması ve tesisin kurulması.

Tesis kurduğumuz bölgelerimizde çiftçilerimizi ve köylülerimizi beş yıllık süre içerisinde Safran yetiştiriciliği bakım ve besleme konularında Gıda Tarım ve Hayvancılık İl ve İlçe Müdürlüklerimiz teknik elemanlarından yararlanmak koşulu ile teknik destek hizmetleri sunmak

1-D HUBUBAT ÜRETİMİNİ GELİŞTİRME PROJESİ

1-D-1 –SERTİFİKALI BUĞDAY ÜRETİMİNİ GELİŞTİRME PROJESİ

HEDEF

2016 Yılında İlimiz Merkez ve İlçelerine (Eflani, Eskipazar, Ovacık, Safranbolu ve Yenice) bağlı Köylerde Sertifikalı hububat Buğday üretim alanlarını artırmak yeni çeşitleri Çiftçimize Köylümüşe tanıtımını yaparak birim alandan daha fazla verim alabilmeleri için serifikalı elit çeşitler kullanılmasını sağlamak koşulu ile imkânlar ölçüsünde 8.000 dekar Buğday ekim alanının i tesis edilmesi

Sertifikalı Buğday üretiminde yöremize uygun ürün değeri yüksek çeşitlerin tespit edilmesi yeni çeşitlerin adaptasyon çalışmalarını yapmak amacıyla İlimiz Merkez Eflani, Eskipazar, Ovacık, Safranbolu ve Yenice İlçelerimizde asgari 1 dekar olmak üzere toplam 6 çiftçimize 6 dekar örnek tesis ve bunun yanında bölgede hakim olarak kullanılan eski çeşitlerden birini şahit parsel olarak örnek buğday tesisinin yanına kurulması

FAALİYET

Sertifikalı Buğday (Hububat) tesis edilecek uygun alanların tespit edilmesi, yöremize uygun ürün kalitesi ve değeri yüksek çeşitlerin tespit edilmesi ve serifikalı Tohumluk satın alınması ve tesisin kurulması.

Tesis kurduğumuz bölgelerimizde çiftçilerimizi ve köylülerimizi beş yıllık süre içerisinde Sertifikalı Buğday (Hububat) tesisi yetiştiricilik bakım ve besleme konularında Gıda Tarım ve Hayvancılık İl ve İlçe Müdürlüklerimiz teknik elemanlarından yararlanmak

1-D-2 –ARPA ÜRETİMİNİ GELİŞTİRME PROJESİ

HEDEF

2016 Yılında İlimiz Merkez ve İlçelerine (Eflani, Eskipazar, Ovacık, Safranbolu ve Yenice) bağlı Köylerde Sertifikalı hububat Arpa üretim alanlarını artırmak yeni çeşitleri Çiftçimize Köylümüşe tanıtımını yaparak birim alandan daha fazla verim alabilmeleri için serifikalı elit çeşitler kullanılmasını sağlamak koşulu ile imkânlar ölçüsünde 800 dekar Arpa ekim alanının i tesis edilmesi

Arpa üretiminde yöremize uygun ürün değeri yüksek çeşitlerin tespit edilmesi yeni çeşitlerin adaptasyon çalışmalarını yapmak amacıyla İlimiz Merkez Eflani, Eskipazar, Ovacık, Safranbolu ve Yenice İlçelerimizde asgari 1 dekar olmak üzere toplam 6 çiftçimize 6 dekar örnek tesis ve bunun yanında bölgede hakim olarak kullanılan eski çeşitlerden birini şahit parsel olarak örnek Arpa tesisinin yanına kurulması

FAALİYET

Sertifikalı (Hububat) Arpa tesis edilecek uygun alanların tespit edilmesi, yöremize uygun ürün kalitesi ve değeri yüksek çeşitlerin tespit edilmesi ve sertifikalı Tohumluk satın alınması ve tesisin kurulması.

Tesis kurduğumuz bölgelerimizde çiftçilerimizi ve köylülerimizi beş yıllık süre içerisinde Sertifikalı Hububat Arpa tesisi yetiştiricilik bakım ve besleme konularında Gıda Tarım ve Hayvancılık İl ve İlçe Müdürlüklerimiz teknik elemanlarından yararlanmak

1-D-3 –TRİTİKALE ÜRETİMİNİ GELİŞTİRME PROJESİ

HEDEF

2016 Yılında İlimiz Merkez ve İlçelerine (Eflani, Eskipazar, Ovacık, Safranbolu ve Yenice) bağlı Köylerde Sertifikalı hububat Triticale üretim alanlarını artırmak yeni çeşitleri Çiftçimize Köylümüze tanıtımını yaparak birim alandan daha fazla verim alabilmeleri için sertifikalı elit çeşitler kullanılmasını sağlamak koşulu ile imkânlar ölçüsünde 600 dekar Triticale ekim alanının i tesis edilmesi

Triticale üretiminde yöremize uygun ürün değeri yüksek çeşitlerin tespit edilmesi yeni çeşitlerin adaptasyon çalışmalarını yapmak amacıyla İlimiz Merkez Eflani, Eskipazar, Ovacık, Safranbolu ve Yenice İlçelerimizde asgari 1 dekar olmak üzere toplam 6 çiftçimize 6 dekar örnek tesis ve bunun yanında bölgede hakim olarak kullanılan eski çeşitlerden birini şahit parsel olarak örnek Triticale tesisinin yanına kurulması

FAALİYET

Sertifikalı (Hububat) Triticale tesis edilecek uygun alanların tespit edilmesi, yöremize uygun ürün kalitesi ve değeri yüksek çeşitlerin tespit edilmesi ve sertifikalı Tohumluk satın alınması ve tesisin kurulması.

Tesis kurduğumuz bölgelerimizde çiftçilerimizi ve köylülerimizi beş yıllık süre içerisinde Sertifikalı Hububat Triticale tesisi yetiştiricilik bakım ve besleme konularında Gıda Tarım ve Hayvancılık İl ve İlçe Müdürlüklerimiz teknik elemanlarından yararlanmak

1-E- YEM BİTKİLERİ ÜRETİMİNİ GELİŞTİRME PROJESİ

1-E-1 –ADI FİĞ ÜRETİMİNİ GELİŞTİRME PROJESİ

HEDEF

2016 Yılında İlimiz Merkez ve İlçelerine (Eflani, Eskipazar, Ovacık, Safranbolu ve Yenice) bağlı Köylerde Yem Bitkileri Üretimini (Adi Fiğ) üretim alanlarını artırmak Planlı ve Münavebeli ekim sistemi sayesinde birim alandan daha fazla verim alabilmeleri için imkânlar ölçüsünde 7.000 dekar Adi Fiğ ekim alanının tesis edilmesi

Adi Fiğ Üretiminde hedef en başta bölgemiz hayvancılığının gelişmesi İlimiz Merkez ve İlçeleri hayvancılık için çok elverişli olup, mevcut hayvan varlığının korunması, artırılması için hayvan beslemede çok önemli bir yer teşkil eden (Yem Bitkileri) Adi Fiğ ekim alanlarının ve üretim miktarlarının artırılması buna paralel olarak İlimiz hayvan varlığının ihtiyacı olan kaba yem açığını gidermek

FAALİYET

Yem Bitkisi (Adi Fiğ) tesis edilecek uygun alanların tespit edilmesi, sertifikalı veya analizden geçirilmiş Tohumluk satın alınması ve tesisin kurulması.

Tesis kurduğumuz bölgelerimizde çiftçilerimizi ve köylülerimizi beş yıllık süre içerisinde Yem Bitkileri (Adi Fiğ) tesisi yetiştiricilik bakım ve besleme konularında Gıda Tarım ve Hayvancılık İl ve İlçe Müdürlüklerimiz teknik elemanlarından yararlanmak

1-E-2 – KORUNGA ÜRETİMİNİ GELİŞTİRME PROJESİ

HEDEF

2016 Yılında İlimiz Merkez ve İlçelerine (Eflani, Eskipazar, Ovacık, Safranbolu ve Yenice) bağlı Köylerde Yem Bitkileri Üretimini (Korunga) üretim alanlarını artırmak Planlı

ve Mönavebeli ekim sistemi sayesinde birim alandan daha fazla verim alabilmeleri için imkânlar ölçüsünde 600 dekar Korunga ekim alanının tesis edilmesi

Korunga Üretiminde hedef en başta bölgemiz hayvancılığının gelişmesi İlimiz Merkez ve İlçeleri hayvancılık için çok elverişli olup, mevcut hayvan varlığının korunması, artırılması için hayvan beslemede çok önemli bir yer teşkil eden (Yem Bitkileri) Korunga ekim alanlarının ve üretim miktarlarının artırılması buna paralel olarak İlimiz hayvan varlığının ihtiyacı olan kaba yem açığını gidermek

FAALİYET

Yem Bitkisi (Korunga) tesis edilecek uygun alanların tespit edilmesi, sertifikalı veya analizden geçirilmiş Tohumluk satın alınması ve tesisin kurulması.

Tesis kurduğumuz bölgelerimizde çiftçilerimizi ve köylülerimizi beş yıllık süre içerisinde Yem Bitkileri (Korunga) tesisi yetiştiricilik bakım ve besleme konularında Gıda Tarım ve Hayvancılık İl ve İlçe Müdürlüklerimiz teknik elemanlarından yararlanmak

1-E-3 – YONCA ÜRETİMİNİ GELİŞTİRME PROJESİ

HEDEF

2016 Yılında İlimiz Merkez ve İlçelerine (Eflani, Eskipazar, Ovacık, Safranbolu ve Yenice) bağlı Köylerde Yem Bitkileri Üretimini (Yonca) üretim alanlarını artırmak Planlı ve Mönavebeli ekim sistemi sayesinde birim alandan daha fazla verim alabilmeleri için imkânlar ölçüsünde 600 dekar Yonca ekim alanının tesis edilmesi

Yonca Üretiminde hedef en başta bölgemiz hayvancılığının gelişmesi İlimiz Merkez ve İlçeleri hayvancılık için çok elverişli olup, mevcut hayvan varlığının korunması, artırılması için hayvan beslemede çok önemli bir yer teşkil eden (Yem Bitkileri) Yonca ekim alanlarının ve üretim miktarlarının artırılması buna paralel olarak İlimiz hayvan varlığının ihtiyacı olan kaba yem açığını gidermek

FAALİYET

Yem Bitkisi (Yonca) tesis edilecek uygun alanların tespit edilmesi, sertifikalı veya analizden geçirilmiş Tohumluk satın alınması ve tesisin kurulması.

Tesis kurduğumuz bölgelerimizde çiftçilerimizi ve köylülerimizi beş yıllık süre içerisinde Yem Bitkileri (Yonca) tesisi yetiştiricilik bakım ve besleme konularında Gıda Tarım ve Hayvancılık İl ve İlçe Müdürlüklerimiz teknik elemanlarından yararlanmak

1-E-4 – SİLAJLIK MISIR ÜRETİMİNİ GELİŞTİRME PROJESİ

HEDEF

2016 Yılında İlimiz Merkez ve İlçelerine (Eflani, Eskipazar, Ovacık, Safranbolu ve Yenice) bağlı Köylerde Yem Bitkileri Üretimini (Silajlık Mısır) üretim alanlarını artırmak Planlı ve Mönavebeli ekim sistemi sayesinde birim alandan daha fazla verim alabilmeleri için imkânlar ölçüsünde 700 dekar Silajlık Mısır ekim alanının tesis edilmesi

Silajlık Mısır Üretiminde hedef en başta bölgemiz hayvancılığının gelişmesi İlimiz Merkez ve İlçeleri hayvancılık için çok elverişli olup, mevcut hayvan varlığının korunması, artırılması için hayvan beslemede çok önemli bir yer teşkil eden (Yem Bitkileri) Silajlık Mısır ekim alanlarının ve üretim miktarlarının artırılması buna paralel olarak İlimiz hayvan varlığının ihtiyacı olan kaba yem açığını gidermek

FAALİYET

Yem Bitkisi (Silajlık Mısır) tesis edilecek uygun alanların tespit edilmesi, sertifikalı veya analizden geçirilmiş Tohumluk satın alınması ve tesisin kurulması.

Tesis kurduğumuz bölgelerimizde çiftçilerimizi ve köylülerimizi beş yıllık süre içerisinde Yem Bitkileri (Silajlık Mısır) tesisi yetiştiricilik bakım ve besleme konularında Gıda Tarım ve Hayvancılık İl ve İlçe Müdürlüklerimiz teknik elemanlarından yararlanmak

1-E-5 –MACAR FIĞ ÜRETİMİNİ GELİŞTİRME PROJESİ

HEDEF

2016 Yılında İlimiz Merkez ve İlçelerine (Eflani, Eskipazar, Ovacık, Safranbolu ve Yenice) bağlı Köylerde Yem Bitkileri Üretimini (Macar Fiğ) üretim alanlarını artırmak Planlı ve Münavebeli ekim sistemi sayesinde birim alandan daha fazla verim alabilmeleri için imkânlar ölçüsünde 3.000 dekar Macar Fiğ ekim alanının tesis edilmesi

Macar Fiğ Üretiminde hedef en başta bölgemiz hayvancılığının gelişmesi İlimiz Merkez ve İlçeleri hayvancılık için çok elverişli olup, mevcut hayvan varlığının korunması, artırılması için hayvan beslemede çok önemli bir yer teşkil eden (Yem Bitkileri) Macar Fiğ ekim alanlarının ve üretim miktarlarının artırılması buna paralel olarak İlimiz hayvan varlığının ihtiyacı olan kaba yem açığını gidermek

FAALİYET

Yem Bitkisi (Macar Fiğ) tesis edilecek uygun alanların tespit edilmesi, sertifikalı veya analizden geçirilmiş Tohumluk satın alınması ve tesisin kurulması.

Tesis kurduğumuz bölgelerimizde çiftçilerimizi ve köylülerimizi beş yıllık süre içerisinde Yem Bitkileri (Macar Fiğ) tesisi yetiştiricilik bakım ve besleme konularında Gıda Tarım ve Hayvancılık İl ve İlçe Müdürlüklerimiz teknik elemanlarından yararlanmak

1-F–MALÇLI ÇİLEK ÜRETİMİNİ GELİŞTİRME PROJESİ

HEDEF

2016 Yılında İlimiz Merkez ve İlçelerine (Eflani, Eskipazar, Ovacık, Safranbolu ve Yenice) bağlı Köylerde Malçlı Çilek Üretimini üretim alanlarını artırmak Yeni Çeşitleri Çiftçimize ve köylümüze tanıtımını yaparak birim alandan daha fazla verim alabilmeleri için yeni çeşitler kullanılmak koşulu ile imkânlar ölçüsünde 12 Çiftçimize 6 Dekar kapalı Malçlı Çilek bahçesi tesis edilmesi

FAALİYET

Malçlı Çilek bahçesi tesis edilecek uygun alanların tespit edilmesi, yöremize uygun ürün kalitesi ve değeri yüksek çeşitlerin tespit edilmesi ve sertifikalı fide ve kaliteli dayanıklı Malç plastiği satın alınması ve tesisin kurulması.

Tesis kurduğumuz bölgelerimizde çiftçilerimizi ve köylülerimizi beş yıllık süre içerisinde Malçlı Çilek bahçesi tesisi yetiştiricilik bakım ve besleme konularında Gıda Tarım ve Hayvancılık İl ve İlçe Müdürlüklerimiz teknik elemanlarından yararlanmak

1-G–ORGANİK TARIM ÜRETİMİNİNİN YAYGINLAŞTIRILMASI PROJESİ

HEDEF

2016 Yılında İlimiz Merkez ve İlçelerine (Eflani, Eskipazar, Ovacık, Safranbolu ve Yenice) bağlı Köylerde Çiftçilerimizin ve köylümüzün Bitkisel ve Hayvansal Üretimde Organik Üretime yönelmelerini sağlamak.

FAALİYET

İlimiz Merkez ve İlçelerinde Organik Tarım üretiminin artırılması amacıyla Çiftçimizin ve Köylümüzün Organik Tarım Sertifikasyon Masraflarının belli bir ölçüde karşılanması.

1-H–SEBZECİLİĞİ GELİŞTİRME PROJESİ

1-H-1- KARPUZ ÜRETİMİNİ GELİŞTİRME PROJESİ

HEDEF

2016 Yılında İlimiz Merkez ve İlçelerine (Eflani, Eskipazar, Ovacık, Safranbolu ve Yenice) bağlı Köylerde Karpuz üretim alanlarını artırmak yeni çeşitleri Çiftçimize Köylümüze tanıtımını yaparak birim alandan daha fazla verim alabilmeleri için Yeni Karpuz çeşitlerinin kullanılmasını sağlamak koşulu ile imkânlar ölçüsünde 60 dekar alanda Karpuz bahçesi tesis edilmesi

Sebze üretiminde yeni çeşitlerin adaptasyon çalışmalarını yapmak amacıyla İlimiz Merkez Eflani, Eskipazar, Ovacık, Safranbolu ve Yenice İlçelerimizde asgari 1 dekar olmak üzere toplam 6 çiftçimize 6 dekar örnek tesis kurulması

FAALİYET

Karpuz bahçesi tesis edilecek uygun alanların tespit edilmesi, yöremize uygun ürün kalitesi ve değeri yüksek çeşitlerin tespit edilmesi ve sertifikalı fide satın alınması ve tesisin kurulması.

Tesis kurduğumuz bölgelerimizde çiftçilerimizi ve köylülerimizi beş yıllık süre içerisinde Karpuz Bahçesi tesisi yetiştiricilik bakım ve besleme konularında Gıda Tarım ve Hayvancılık İl ve İlçe Müdürlüklerimiz teknik elemanlarından yararlanmak koşulu ile teknik destek hizmetleri sunmak

1-H-2- KAVUN ÜRETİMİNİ GELİŞTİRME PROJESİ

HEDEF

2016 Yılında İlimiz Merkez ve İlçelerine (Eflani, Eskipazar, Ovacık, Safranbolu ve Yenice) bağlı Köylerde Kavun üretim alanlarını artırmak yeni çeşitleri Çiftçimize Köylümüze tanıtımını yaparak birim alandan daha fazla verim alabilmeleri için Yeni Kavun çeşitlerinin kullanılmasını sağlamak koşulu ile imkânlar ölçüsünde 60 dekar alanda Kavun bahçesi tesis edilmesi

Sebze üretiminde yeni çeşitlerin adaptasyon çalışmalarını yapmak amacıyla İlimiz Merkez Eflani, Eskipazar, Ovacık, Safranbolu ve Yenice İlçelerimizde asgari 1 dekar olmak üzere toplam 6 çiftçimize 6 dekar örnek tesis kurulması

FAALİYET

Kavun bahçesi tesis edilecek uygun alanların tespit edilmesi, yöremize uygun ürün kalitesi ve değeri yüksek çeşitlerin tespit edilmesi ve sertifikalı fide satın alınması ve tesisin kurulması.

Tesis kurduğumuz bölgelerimizde çiftçilerimizi ve köylülerimizi beş yıllık süre içerisinde Kavun Bahçesi tesisi yetiştiricilik bakım ve besleme konularında Gıda Tarım ve Hayvancılık İl ve İlçe Müdürlüklerimiz teknik elemanlarından yararlanmak koşulu ile teknik destek hizmetleri sunmak

1-I- TOPRAK TAHLİL PROJESİ

HEDEF

2016 Yılında İlimiz Merkez ve İlçelerine (Eflani, Eskipazar, Ovacık, Safranbolu ve Yenice) bağlı Köylerde Çiftçimizin ve Köylümüzün Bitkisel Üretim yaptığı alanlarda birim alandan daha fazla verim alabilmeleri, bitkisel üretimde ürün kalitesini artırmak, toprak ve gübre kullanımında maksimum seviyeyi yakalamak için için sahip oldukları arazi parsellerinden alınacak Toprak numuneleri Saturasyon – Tuz (İletkenlik) ölçümü – PH ölçümü – Kireç -Fosfor – Potasyum – Organik Madde bakımından analizlerinin yapılması

FAALİYET

Toprak ve gübre kullanımında maksimum seviyeyi yakalamak için İlimiz Merkez ve İlçelerinde imkânlar ölçüsünde 250 Çiftçimizden 500 Adet Toprak numunesi alınarak tahlillerinin yapılması

Toprak tahlili gerçekleştirdiğimiz bölgelerimizde çiftçilerimizi ve köylülerimizi beş yıllık süre içerisinde Toprak tahlili konularında Gıda Tarım ve Hayvancılık İl ve İlçe Müdürlüklerimiz teknik elemanlarından yararlanmak koşulu ile teknik destek hizmetleri sunmak

1-İ- KÜTÜK MANTARI ÜRETİMİNİ GELİŞTİRME PROJESİ

HEDEF

2016 Yılında İlimiz Merkez ve İlçelerine (Eflani, Eskipazar, Ovacık, Safranbolu ve Yenice) bağlı Köylerde Kütük Mantarı üretimini artırmak Çiftçimize Köylümüze tanıtımını yapmak imkânlar ölçüsünde 12Çiftçimize 12 Adet İşletme tesis edilmesi

FAALİYET

Kütük Mantarı İşletmesi tesis edilecek uygun alanların ve uygun çiftçilerimizin tespit edilmesi, ürün kalitesi ve değeri Kütük Mantarı Misellerinin satın alınması ve tesisin kurulması.

Tesis kurduğumuz bölgelerimizde çiftçilerimizi ve köylülerimizi beş yıllık süre içerisinde Kütük Mantarı İşletme tesisi yetiştiricilik bakım ve besleme konularında Gıda Tarım ve Hayvancılık İl ve İlçe Müdürlüklerimiz teknik elemanlarından yararlanmak koşulu ile teknik destek hizmetleri sunmak

STRATEJİK AMAÇ : Hayvancılığı ve Hayvansal Üretimi, verim ve kalite artışını Sağlayıcı Teknikler Kullanılarak Geliştirmek Kırsalda tarımsal ve hayvancılık alanında kalkınmayı Gerçekleştirmek.

02-HAYVANCILIĞI VE HAYVANSAL ÜRETİMİ GELİŞTİRME PROJELERİ

2-A- DAMIZLIK MERİNOS IRKI KOYUNCULUĞU GELİŞTİRME PROJESİ

HEDEF

2016 Yılında İlimiz Merkez ve İlçelerine (Eflani, Eskipazar, Ovacık, Safranbolu ve Yenice) bağlı Köylerde Çiftçimize Köylümüze Damızlık Merinos ırkı Koyun ve Koç dağıtımını yapılarak 12 çiftçimize toplam 108 koyun 12 koç dağıtımını yapılmak suretiyle 12 adet küçük aile işletmesi tesis edilmesi

FAALİYET

İlimiz Merkez, Eflani, Eskipazar, Ovacık, Safranbolu ve Yenice İlçelerinde toplam 12 çiftçimize 12 İşletme kurulması (1 İşletme Tesisi 9 Koyun + 1 Koç) Tesis kurduğumuz bölgelerimizde çiftçilerimizi ve köylülerimizi beş yıllık süre içerisinde Küçükbaş hayvan yetiştiriciliği ve koyunculuk konularında İşletme tesisi yetiştiricilik bakım ve besleme ile ilgili olarak Gıda Tarım ve Hayvancılık İl ve İlçe Müdürlüklerimiz teknik elemanlarından yararlanmak koşulu ile teknik destek hizmetleri sunmak

2-B- DAMIZLIK MERİNOS IRKI KOÇ PROJESİ

HEDEF

2016 Yılında İlimiz Merkez ve İlçelerine (Eflani, Eskipazar, Ovacık, Safranbolu ve Yenice) bağlı Köylerde Çiftçimize Köylümüze Damızlık Merinos ırkı Koç dağıtımını yapılarak 30 çiftçimize toplam 60 koç dağıtımını yapılmak suretiyle 30 adet küçük aile işletmesi tesis edilmesi, Islah faaliyetlerini artırarak Hayvanlarda verim düzeyini yükseltmek.

FAALİYET

İlimiz Merkez, Eflani, Eskipazar, Ovacık, Safranbolu ve Yenice İlçelerinde toplam 30 çiftçimize 30 İşletme kurulması (1 İşletme Tesisi 2 Koç) Tesis kurduğumuz bölgelerimizde çiftçilerimizi ve köylülerimizi beş yıllık süre içerisinde Küçükbaş hayvan yetiştiriciliği ve Islahı, koyunculuk ve konularında İşletme tesisi yetiştiricilik bakım ve besleme ile ilgili olarak Gıda Tarım ve Hayvancılık İl ve İlçe Müdürlüklerimiz teknik elemanlarından yararlanmak koşulu ile teknik destek hizmetleri sunmak

2-C- DAMIZLIK SAANEN IRKI KEÇİ YETİŞTİRİCİLİĞİNİ GELİŞTİRME PROJESİ

HEDEF

2016 Yılında İlimiz Merkez ve İlçelerine (Eflani, Eskipazar, Ovacık, Safranbolu ve Yenice) bağlı Köylerde Çiftçimize Köylümüze Damızlık Saanen ırkı Dişi ve Erkek Keçi dağıtımını yapılarak 6 çiftçimize toplam 54 dişive 6 erkek saanen keçisi dağıtımını yapılmak suretiyle 6 adet küçük aile işletmesi tesis edilmesi

FAALİYET

İlimiz Merkez, Eflani, Eskipazar, Ovacık, Safranbolu ve Yenice İlçelerinde toplam 6 çiftçimize 6 İşletme kurulması (1 İşletme Tesisi 9 Dişi + 1 Erkek Saanen Keçisi) Tesis kurduğumuz bölgelerimizde çiftçilerimizi ve köylülerimizi beş yıllık süre içerisinde Küçükbaş hayvan yetiştiriciliği ve Saanen Keçi İşletme tesisi yetiştiricilik bakım ve besleme ile ilgili olarak Gıda Tarım ve Hayvancılık İl ve İlçe Müdürlüklerimiz teknik elemanlarından yararlanmak koşulu ile teknik destek hizmetleri sunmak

2-D- ARICILIĞI GELİŞTİRME PROJESİ

HEDEF

2016 Yılında İlimiz Merkez ve İlçelerine (Eflani, Eskipazar, Ovacık, Safranbolu ve Yenice) bağlı Köylerde Çiftçimize Köylümüze (Damızlık Ana Arı, Kovanlı ve Kovansız Koloni, Plastik-Strafor- Ahşap Kovan, Temel Petek ve Arıcılık Malzemeleri) dağıtımını yapılarak 60 Arı yetiştiricimize işletme tesis edilmesini sağlamak Bölgemizin geniş ve bol çeşitli çiçek ve bitki örtüsünden yararlanarak kaliteli ve doğal bal ve arı ürünlerinin üretimlerini ve kaliteyi yükseltmek.

FAALİYET

İlimiz Merkez, Eflani, Eskipazar, Ovacık, Safranbolu ve Yenice İlçelerinde toplam 250 çiftçimize 5 yıllık süre içerisinde (Damızlık Ana Arı, Kovanlı ve Kovansız Koloni, Plastik-Strafor- Ahşap Kovan, Temel Petek ve Arıcılık Malzemeleri) dağıtımını sağlayarak 60 İşletme kurulması Tesis kurduğumuz bölgelerimizde çiftçilerimizi ve köylülerimizi beş yıllık süre içerisinde Arıcılık İşletme tesisi yetiştiricilik bakım ve besleme ile ilgili olarak Gıda Tarım ve Hayvancılık İl ve İlçe Müdürlüklerimiz teknik elemanlarından yararlanmak koşulu ile teknik destek hizmetleri sunmak

2-E- HAYVAN HASTALIK VE ZARARLILARI İLE MÜCADELE PROJESİ

HEDEF

2016 Yılında İlimiz Merkez ve İlçelerine (Eflani, Eskipazar, Ovacık, Safranbolu ve Yenice) bağlı Köylerde Çiftçimize Köylümüze Kırım Kongo, Kuş Gribi vb Hayvan hastalıklarına karşı İlaçlı Mücadele çalışmaları kapsamında Veteriner ilaçları satın alınarak dağıtımlarını sağlamak hastalık ve zararlılarla mücadele etmek.

FAALİYET

İlimiz Merkez, Eflani, Eskipazar, Ovacık, Safranbolu ve Yenice İlçelerine bağlı köylerde Çiftçimize Köylümüze Kırım Kongo, Kuş Gribi vb Hayvan hastalıklarına karşı İlaçlı Mücadele çalışmaları kapsamında Veteriner ilaçları satın alınarak dağıtımlarını sağlamak hastalıklardan korunma ve mücadele konularında Gıda Tarım ve Hayvancılık İl ve İlçe Müdürlüklerimiz teknik elemanlarından yararlanmak koşulu ile teknik destek hizmetleri sunmak

2-F-SIVAT YAPIM PROJESİ

HEDEF

2016 Yılında İlimiz Merkez ve İlçelerine (Eflani, Eskipazar, Ovacık, Safranbolu ve Yenice) bağlı Köylerde meralarda bulunan doğal su kaynaklarının yakınlarına o bölgede mevcut küçük ve büyük baş hayvanların yararlanacağı (hayvan varlığına paralel olarak) sivat (çeşme ve hayvan su içme birimi) yapılması

FAALİYET

İlimiz Merkez, Eflani, Eskipazar, Ovacık, Safranbolu ve Yenice İlçelerine bağlı köylerde bulunan meralarda doğal su kaynaklarının yakınlarına o bölgede mevcut küçük ve büyük baş hayvanlarının yararlanacağı sivat (çeşme ve hayvan su içme birimi) yapılması

2017 YILI

STRATEJİK AMAÇ :Bitkisel Üretimi, verim ve kalite artışını Sağlayıcı Teknikler Kullanılarak Geliştirmek Kırsalda tarımsal ve hayvancılık alanında kalkınmayı Gerçekleştirmek.

01-BİTKİSEL ÜRETİMİ GELİŞTİRME PROJELERİ

1-A – MEYVECİLİK ÜRETİMİNİ GELİŞTİRME PROJELERİ

1-A-1- BODUR VE YARI BODUR ELMA ÜRETİMİNİ GELİŞTİRME PROJESİ

HEDEF

2017 Yılında İlimiz Merkez ve İlçelerine (Eflani, Eskipazar, Ovacık, Safranbolu ve Yenice) bağlı Köylerde Bodur ve yarı bodur Elma üretim alanlarını artırmak yeni çeşitleri Çiftçimize Köylümüze tanıtımını yaparak birim alandan daha fazla verim alabilmeleri için bodur ve yarı bodur çeşitler kullanılmasını sağlamak koşulu ile imkânlar ölçüsünde 60 dekar kapalı elma bahçesi tesis edilmesi

Meyve üretiminde yeni çeşitlerin adaptasyon çalışmalarını yapmak amacıyla İlimiz Merkez Eflani, Eskipazar, Ovacık, Safranbolu ve Yenice İlçelerimizde asgari 1 dekar olmak üzere toplam 6 çiftçimize 6 dekar örnek tesis kurulması

FAALİYET

Elma bahçesi tesis edilecek uygun alanların tespit edilmesi, yöremize uygun ürün kalitesi ve değeri yüksek çeşitlerin tespit edilmesi ve sertifikalı fidan satın alınması ve tesisin kurulması.

Tesis kurduğumuz bölgelerimizde çiftçilerimizi ve köylülerimizi beş yıllık süre içerisinde Elma Bahçesi tesisi yetiştiricilik bakım ve besleme konularında Gıda Tarım ve Hayvancılık İl ve İlçe Müdürlüklerimiz teknik elemanlarından yararlanmak koşulu ile teknik destek hizmetleri sunmak

1-A-2- BODUR VE YARI BODUR KIRAZ ÜRETİMİNİ GELİŞTİRME PROJESİ

HEDEF

2017 Yılında İlimiz Merkez ve İlçelerine (Eflani, Eskipazar, Ovacık, Safranbolu ve Yenice) bağlı Köylerde Bodur ve yarı bodur Kiraz üretim alanlarını artırmak yeni çeşitleri Çiftçimize Köylümüze tanıtımını yaparak birim alandan daha fazla verim alabilmeleri için bodur ve yarı bodur çeşitler kullanılmasını sağlamak koşulu ile imkânlar ölçüsünde 30 dekar kapalı Kiraz bahçesi tesis edilmesi

Meyve üretiminde yeni çeşitlerin adaptasyon çalışmalarını yapmak amacıyla İlimiz Merkez Eflani, Eskipazar, Ovacık, Safranbolu ve Yenice İlçelerimizde asgari 1 dekar olmak üzere toplam 6 çiftçimize 6 dekar örnek tesis kurulması

FAALİYET

Kiraz bahçesi tesis edilecek uygun alanların tespit edilmesi, yöremize uygun ürün kalitesi ve değeri yüksek çeşitlerin tespit edilmesi ve sertifikalı fidan satın alınması ve tesisin kurulması.

Tesis kurduğumuz bölgelerimizde çiftçilerimizi ve köylülerimizi beş yıllık süre içerisinde Kiraz Bahçesi tesisi yetiştiricilik bakım ve besleme konularında Gıda Tarım ve Hayvancılık İl ve İlçe Müdürlüklerimiz teknik elemanlarından yararlanmak koşulu ile teknik destek hizmetleri sunmak

1-A-3-CEVİZ ÜRETİMİNİ GELİŞTİRME PROJESİ

HEDEF

2017 Yılında İlimiz Merkez ve İlçelerine (Eflani, Eskipazar, Ovacık, Safranbolu ve Yenice) bağlı Köylerde Ceviz üretim alanlarını artırmak yeni çeşitleri Çiftçimize Köylümüze tanıtımını yaparak birim alandan daha fazla verim alabilmeleri için çeşitler kullanılmasını sağlamak koşulu ile imkânlar ölçüsünde 300 dekar kapalı Ceviz bahçesi tesis edilmesi

Meyve üretiminde yeni çeşitlerin adaptasyon çalışmalarını yapmak amacıyla İlimiz Merkez Eflani, Eskipazar, Ovacık, Safranbolu ve Yenice İlçelerimizde asgari 1 dekar olmak üzere toplam 6 çiftçimize 6 dekar örnek tesis kurulması

FAALİYET

Ceviz bahçesi tesis edilecek uygun alanların tespit edilmesi, yöremize uygun ürün kalitesi ve değeri yüksek çeşitlerin tespit edilmesi ve sertifikalı fidan satın alınması ve tesisin kurulması.

Tesis kurduğumuz bölgelerimizde çiftçilerimizi ve köylülerimizi beş yıllık süre içerisinde Ceviz Bahçesi tesisi yetiştiricilik bakım ve besleme konularında Gıda Tarım ve Hayvancılık İl ve İlçe Müdürlüklerimiz teknik elemanlarından yararlanmak koşulu ile teknik destek hizmetleri sunmak

1-A-4-ARMUT ÜRETİMİNİ GELİŞTİRME PROJESİ

HEDEF

2017 Yılında İlimiz Merkez ve İlçelerine (Eflani, Eskipazar, Ovacık, Safranbolu ve Yenice) bağlı Köylerde Armut üretim alanlarını artırmak yeni çeşitleri Çiftçimize Köylümüze tanıtımını yaparak birim alandan daha fazla verim alabilmeleri için çeşitler kullanılmasını sağlamak koşulu ile imkânlar ölçüsünde 30 dekar kapalı Armut bahçesi tesis edilmesi

Meyve üretiminde yeni çeşitlerin adaptasyon çalışmalarını yapmak amacıyla İlimiz Merkez Eflani, Eskipazar, Ovacık, Safranbolu ve Yenice İlçelerimizde asgari 1 dekar olmak üzere toplam 6 çiftçimize 6 dekar örnek tesis kurulması

FAALİYET

Armut bahçesi tesis edilecek uygun alanların tespit edilmesi, yöremize uygun ürün kalitesi ve değeri yüksek çeşitlerin tespit edilmesi ve sertifikalı fidan satın alınması ve tesisin kurulması.

Tesis kurduğumuz bölgelerimizde çiftçilerimizi ve köylülerimizi beş yıllık süre içerisinde Armut Bahçesi tesisi yetiştiricilik bakım ve besleme konularında Gıda Tarım ve Hayvancılık İl ve İlçe Müdürlüklerimiz teknik elemanlarından yararlanmak koşulu ile teknik destek hizmetleri sunmak

1-A-5-ŞEFTALİ ÜRETİMİNİ GELİŞTİRME PROJESİ

HEDEF

2017 Yılında İlimiz Merkez ve İlçelerine (Eflani, Eskipazar, Ovacık, Safranbolu ve Yenice) bağlı Köylerde Şeftali üretim alanlarını artırmak yeni çeşitleri Çiftçimize Köylümüze tanıtımını yaparak birim alandan daha fazla verim alabilmeleri için çeşitler kullanılmasını sağlamak koşulu ile imkânlar ölçüsünde 30 dekar kapalı Şeftali bahçesi tesis edilmesi

Meyve üretiminde yeni çeşitlerin adaptasyon çalışmalarını yapmak amacıyla İlimiz Merkez Eflani, Eskipazar, Ovacık, Safranbolu ve Yenice İlçelerimizde asgari 1 dekar olmak üzere toplam 6 çiftçimize 6 dekar örnek tesis kurulması

FAALİYET

Şeftali bahçesi tesis edilecek uygun alanların tespit edilmesi, yöremize uygun ürün kalitesi ve değeri yüksek çeşitlerin tespit edilmesi ve sertifikalı fidan satın alınması ve tesisin kurulması.

Tesis kurduğumuz bölgelerimizde çiftçilerimizi ve köylülerimizi beş yıllık süre içerisinde Şeftali Bahçesi tesisi yetiştiricilik bakım ve besleme konularında Gıda Tarım ve Hayvancılık İl ve İlçe Müdürlüklerimiz teknik elemanlarından yararlanmak koşulu ile teknik destek hizmetleri sunmak

1-B TELLİ SİSTEM BAĞ ÜRETİMİNİ GELİŞTİRME PROJESİ

HEDEF

Bu Projenin ana hedefi Bölgemizin bir çeşidi olan Safranbolu Çavuş Üzümünün varlığını devam ettirebilmesi ve yok olmaması için Yetiştiriciliğin yaygınlaştırılması üretimin artırılması

2017 Yılında İlimiz Merkez ve İlçelerine (Eflani, Eskipazar, Ovacık, Safranbolu ve Yenice) bağlı Köylerde Telli sistem bağ Üzüm üretim alanlarını artırmak yeni çeşitleri Çiftçimize Köylümüşe tanıtımını yaparak birim alandan daha fazla verim alabilmeleri için çeşitler kullanılmasını sağlamak koşulu ile imkânlar ölçüsünde 100 dekar kapalı Telli sistem üzüm bağı tesis edilmesi

İlimizde Bağcılık özellikle Safranbolu İlçesinde Safranbolu Çavuş Üzümü ile yaygın olarak yapılmakta iken Floksera zararlısı sebebiyle bağ alanlarında azalma olmuştur. Eski sistem bağ tesislerinin yenilenmesi ve bağ alanlarının genişletilmesi

FAALİYET

Bölgemizin bir çeşidi olan Safranbolu Çavuş Üzümünün Bakanlığımıza bağlı Bağcılık Araştırma Enstitüsü Müdürlüklerinde çoğaltılarak Üretim alanlarının yaygınlaştırılması bunun için gerekli asma çubuklarının daha önce tesis gerçekleştirdiğimiz üretici çiftçilerimizden alınarak Enstitülerde aşılacak suretiyle çoğaltılmalarının sağlanması ve bölgemizin ihtiyacının karşılanması

Telli sistem üzüm bağı tesis edilecek uygun alanların tespit edilmesi, yöremize uygun ürün kalitesi ve değeri yüksek çeşitlerin tespit edilmesi ve sertifikalı fidan satın alınması ve demir direkleri ile gergi tellerinin satın alınarak tesisin kurulması.

Tesis kurduğumuz bölgelerimizde çiftçilerimizi ve köylülerimizi beş yıllık süre içerisinde Üzüm bağı tesisi yetiştiricilik bakım ve besleme konularında Gıda Tarım ve Hayvancılık İl ve İlçe Müdürlüklerimiz teknik elemanlarından yararlanmak koşulu ile teknik destek hizmetleri sunmak

1-C –SAFRAN ÜRETİMİNİ GELİŞTİRME PROJESİ

HEDEF

Bu projenin ana hedefi bölgemizin has bir ürünü olan Safran bitkisinin varlığını devam ettirebilmesi yok olmaması için yetiştiriciliğinin yaygınlaştırılması üretimini artırılması

2017 Yılında İlimiz Safranbolu İlçesine bağlı Köylerde Safran üretim alanlarını artırmak Çiftçimize Köylümüşe Safran soğanı temin edilmek koşulu ile imkanlar ölçüsünde 2 Çiftçimize 1 dekar kapalı Safran Bahçesi tesis edilmesi

FAALİYET

Safran bahçesi tesis edilecek uygun alanların ve istekli çiftçilerimizin tesbit edilmesi yöremize has Safran soğanlarının üretici çiftçilerimizden temin edilmesi demir direkleri ile kafes tellerinin satın alınması ve tesisin kurulması.

Tesis kurduğumuz bölgelerimizde çiftçilerimizi ve köylülerimizi beş yıllık süre içerisinde Safran yetiştiriciliği bakım ve besleme konularında Gıda Tarım ve Hayvancılık İl ve İlçe Müdürlüklerimiz teknik elemanlarından yararlanmak koşulu ile teknik destek hizmetleri sunmak

1-D HUBUBAT ÜRETİMİNİ GELİŞTİRME PROJESİ

1-D-1 –SERTİFİKALI BUĞDAY ÜRETİMİNİ GELİŞTİRME PROJESİ

HEDEF

2017 Yılında İlimiz Merkez ve İlçelerine (Eflani, Eskipazar, Ovacık, Safranbolu ve Yenice) bağlı Köylerde Sertifikalı hububat Buğday üretim alanlarını artırmak yeni çeşitleri Çiftçimize Köylümüşe tanıtımını yaparak birim alandan daha fazla verim alabilmeleri için sertifikalı elit çeşitler kullanılmasını sağlamak koşulu ile imkânlar ölçüsünde 8.000 dekar Buğday ekim alanının i tesis edilmesi

Sertifikalı Buğday üretiminde yöremize uygun ürün değeri yüksek çeşitlerin tespit edilmesi yeni çeşitlerin adaptasyon çalışmalarını yapmak amacıyla İlimiz Merkez Eflani, Eskipazar, Ovacık, Safranbolu ve Yenice İlçelerimizde asgari 1 dekar olmak üzere toplam 6 çiftçimize 6 dekar örnek tesis ve bunun yanında bölgede hakim olarak kullanılan eski çeşitlerden birini şahit parsel olarak örnek buğday tesisinin yanına kurulması

FAALİYET

Sertifikalı Buğday (Hububat) tesis edilecek uygun alanların tespit edilmesi, yöremize uygun ürün kalitesi ve değeri yüksek çeşitlerin tespit edilmesi ve sertifikalı Tohumluk satın alınması ve tesisin kurulması.

Tesis kurduğumuz bölgelerimizde çiftçilerimizi ve köylülerimizi beş yıllık süre içerisinde Sertifikalı Buğday (Hububat) tesisi yetiştiricilik bakım ve besleme konularında Gıda Tarım ve Hayvancılık İl ve İlçe Müdürlüklerimiz teknik elemanlarından yararlanmak

1-D-2 –ARPA ÜRETİMİNİ GELİŞTİRME PROJESİ

HEDEF

2017 Yılında İlimiz Merkez ve İlçelerine (Eflani, Eskipazar, Ovacık, Safranbolu ve Yenice) bağlı Köylerde Sertifikalı hububat Arpa üretim alanlarını artırmak yeni çeşitleri Çiftçimize Köylümüze tanıtımını yaparak birim alandan daha fazla verim alabilmeleri için serifikalı elit çeşitler kullanılmasını sağlamak koşulu ile imkânlar ölçüsünde 800 dekar Arpa ekim alanının i tesis edilmesi

Arpa üretiminde yöremize uygun ürün değeri yüksek çeşitlerin tespit edilmesi yeni çeşitlerin adaptasyon çalışmalarını yapmak amacıyla İlimiz Merkez Eflani, Eskipazar, Ovacık, Safranbolu ve Yenice İlçelerimizde asgari 1 dekar olmak üzere toplam 6 çiftçimize 6 dekar örnek tesis ve bunun yanında bölgede hakim olarak kullanılan eski çeşitlerden birini şahit parsel olarak örnek Arpa tesisinin yanına kurulması

FAALİYET

Sertifikalı (Hububat) Arpa tesis edilecek uygun alanların tespit edilmesi, yöremize uygun ürün kalitesi ve değeri yüksek çeşitlerin tespit edilmesi ve sertifikalı Tohumluk satın alınması ve tesisin kurulması.

Tesis kurduğumuz bölgelerimizde çiftçilerimizi ve köylülerimizi beş yıllık süre içerisinde Sertifikalı HububatArpa tesisi yetiştiricilik bakım ve besleme konularında Gıda Tarım ve Hayvancılık İl ve İlçe Müdürlüklerimiz teknik elemanlarından yararlanmak

1-D-3 –TRİTİKALE ÜRETİMİNİ GELİŞTİRME PROJESİ

HEDEF

2017 Yılında İlimiz Merkez ve İlçelerine (Eflani, Eskipazar, Ovacık, Safranbolu ve Yenice) bağlı Köylerde Sertifikalı hububat Tritikale üretim alanlarını artırmak yeni çeşitleri Çiftçimize Köylümüze tanıtımını yaparak birim alandan daha fazla verim alabilmeleri için serifikalı elit çeşitler kullanılmasını sağlamak koşulu ile imkânlar ölçüsünde 600 dekar Tritikale ekim alanının i tesis edilmesi

Tritikale üretiminde yöremize uygun ürün değeri yüksek çeşitlerin tespit edilmesi yeni çeşitlerin adaptasyon çalışmalarını yapmak amacıyla İlimiz Merkez Eflani, Eskipazar, Ovacık, Safranbolu ve Yenice İlçelerimizde asgari 1 dekar olmak üzere toplam 6 çiftçimize 6 dekar örnek tesis ve bunun yanında bölgede hakim olarak kullanılan eski çeşitlerden birini şahit parsel olarak örnek Tritikale tesisinin yanına kurulması

FAALİYET

Sertifikalı (Hububat) Tritikale tesis edilecek uygun alanların tespit edilmesi, yöremize uygun ürün kalitesi ve değeri yüksek çeşitlerin tespit edilmesi ve sertifikalı Tohumluk satın alınması ve tesisin kurulması.

Tesis kurduğumuz bölgelerimizde çiftçilerimizi ve köylülerimizi beş yıllık süre içerisinde Sertifikalı HububatTritikale tesisi yetiştiricilik bakım ve besleme konularında Gıda Tarım ve Hayvancılık İl ve İlçe Müdürlüklerimiz teknik elemanlarından yararlanmak

1-E- YEM BİTKİLERİ ÜRETİMİNİ GELİŞTİRME PROJESİ

1-E-1 –ADİ FİĞ ÜRETİMİNİ GELİŞTİRME PROJESİ

HEDEF

2017 Yılında İlimiz Merkez ve İlçelerine (Eflani, Eskipazar, Ovacık, Safranbolu ve Yenice) bağlı Köylerde Yem Bitkileri Üretimini (Adi Fiğ) üretim alanlarını artırmak Planlı ve Mönavebeli ekim sistemi sayesinde birim alandan daha fazla verim alabilmeleri için imkânlar ölçüsünde 7.000 dekar Adi Fiğ ekim alanının tesis edilmesi

Adi Fiğ Üretiminde hedef en başta bölgemiz hayvancılığının gelişmesi İlimiz Merkez ve İlçeleri hayvancılık için çok elverişli olup, mevcut hayvan varlığının korunması, artırılması için hayvan beslemede çok önemli bir yer teşkil eden (Yem Bitkileri) Adi Fiğ ekim alanlarının ve üretim miktarlarının artırılması buna paralel olarak İlimiz hayvan varlığının ihtiyacı olan kaba yem açığını gidermek

FAALİYET

Yem Bitkisi (Adi Fiğ) tesis edilecek uygun alanların tespit edilmesi, sertifikalı veya analizden geçirilmiş Tohumluk satın alınması ve tesisin kurulması.

Tesis kurduğumuz bölgelerimizde çiftçilerimizi ve köylülerimizi beş yıllık süre içerisinde Yem Bitkileri (Adi Fiğ) tesisi yetiştiricilik bakım ve besleme konularında Gıda Tarım ve Hayvancılık İl ve İlçe Müdürlüklerimiz teknik elemanlarından yararlanmak

1-E-2 – KORUNGA ÜRETİMİNİ GELİŞTİRME PROJESİ

HEDEF

2017 Yılında İlimiz Merkez ve İlçelerine (Eflani, Eskipazar, Ovacık, Safranbolu ve Yenice) bağlı Köylerde Yem Bitkileri Üretimini (Korunga) üretim alanlarını artırmak Planlı ve Mönavebeli ekim sistemi sayesinde birim alandan daha fazla verim alabilmeleri için imkânlar ölçüsünde 600 dekar Korunga ekim alanının tesis edilmesi

Korunga Üretiminde hedef en başta bölgemiz hayvancılığının gelişmesi İlimiz Merkez ve İlçeleri hayvancılık için çok elverişli olup, mevcut hayvan varlığının korunması, artırılması için hayvan beslemede çok önemli bir yer teşkil eden (Yem Bitkileri) Korunga ekim alanlarının ve üretim miktarlarının artırılması buna paralel olarak İlimiz hayvan varlığının ihtiyacı olan kaba yem açığını gidermek

FAALİYET

Yem Bitkisi (Korunga) tesis edilecek uygun alanların tespit edilmesi, sertifikalı veya analizden geçirilmiş Tohumluk satın alınması ve tesisin kurulması.

Tesis kurduğumuz bölgelerimizde çiftçilerimizi ve köylülerimizi beş yıllık süre içerisinde Yem Bitkileri (Korunga) tesisi yetiştiricilik bakım ve besleme konularında Gıda Tarım ve Hayvancılık İl ve İlçe Müdürlüklerimiz teknik elemanlarından yararlanmak

1-E-3 – YONCA ÜRETİMİNİ GELİŞTİRME PROJESİ

HEDEF

2017 Yılında İlimiz Merkez ve İlçelerine (Eflani, Eskipazar, Ovacık, Safranbolu ve Yenice) bağlı Köylerde Yem Bitkileri Üretimini (Yonca) üretim alanlarını artırmak Planlı ve Mönavebeli ekim sistemi sayesinde birim alandan daha fazla verim alabilmeleri için imkânlar ölçüsünde 600 dekar Yonca ekim alanının tesis edilmesi

Yonca Üretiminde hedef en başta bölgemiz hayvancılığının gelişmesi İlimiz Merkez ve İlçeleri hayvancılık için çok elverişli olup, mevcut hayvan varlığının korunması, artırılması için hayvan beslemede çok önemli bir yer teşkil eden (Yem Bitkileri) Yonca ekim alanlarının ve üretim miktarlarının artırılması buna paralel olarak İlimiz hayvan varlığının ihtiyacı olan kaba yem açığını gidermek

FAALİYET

Yem Bitkisi (Yonca) tesis edilecek uygun alanların tespit edilmesi, sertifikalı veya analizden geçirilmiş Tohumluk satın alınması ve tesisin kurulması.

Tesis kurduğumuz bölgelerimizde çiftçilerimizi ve köylülerimizi beş yıllık süre içerisinde Yem Bitkileri (Yonca) tesisi yetiştiricilik bakım ve besleme konularında Gıda Tarım ve Hayvancılık İl ve İlçe Müdürlüklerimiz teknik elemanlarından yararlanmak

1-E-4 – SİLAJLIK MISIR ÜRETİMİNİ GELİŞTİRME PROJESİ

HEDEF

2017 Yılında İlimiz Merkez ve İlçelerine (Eflani, Eskipazar, Ovacık, Safranbolu ve Yenice) bağlı Köylerde Yem Bitkileri Üretimini (Silajlık Mısır) üretim alanlarını artırmak Planlı ve Münavebeli ekim sistemi sayesinde birim alandan daha fazla verim alabilmeleri için imkânlar ölçüsünde 700 dekar Silajlık Mısır ekim alanının tesis edilmesi

Silajlık Mısır Üretiminde hedef en başta bölgemiz hayvancılığının gelişmesi İlimiz Merkez ve İlçeleri hayvancılık için çok elverişli olup, mevcut hayvan varlığının korunması, artırılması için hayvan beslemede çok önemli bir yer teşkil eden (Yem Bitkileri) Silajlık Mısır ekim alanlarının ve üretim miktarlarının artırılması buna paralel olarak İlimiz hayvan varlığının ihtiyacı olan kaba yem açığını gidermek

FAALİYET

Yem Bitkisi (Silajlık Mısır) tesis edilecek uygun alanların tespit edilmesi, sertifikalı veya analizden geçirilmiş Tohumluk satın alınması ve tesisin kurulması.

Tesis kurduğumuz bölgelerimizde çiftçilerimizi ve köylülerimizi beş yıllık süre içerisinde Yem Bitkileri (Silajlık Mısır) tesisi yetiştiricilik bakım ve besleme konularında Gıda Tarım ve Hayvancılık İl ve İlçe Müdürlüklerimiz teknik elemanlarından yararlanmak

1-E-5 –MACAR FİĞ ÜRETİMİNİ GELİŞTİRME PROJESİ

HEDEF

2017 Yılında İlimiz Merkez ve İlçelerine (Eflani, Eskipazar, Ovacık, Safranbolu ve Yenice) bağlı Köylerde Yem Bitkileri Üretimini (Macar Fiğ) üretim alanlarını artırmak Planlı ve Münavebeli ekim sistemi sayesinde birim alandan daha fazla verim alabilmeleri için imkânlar ölçüsünde 3.000 dekar Macar Fiğ ekim alanının tesis edilmesi

Macar Fiğ Üretiminde hedef en başta bölgemiz hayvancılığının gelişmesi İlimiz Merkez ve İlçeleri hayvancılık için çok elverişli olup, mevcut hayvan varlığının korunması, artırılması için hayvan beslemede çok önemli bir yer teşkil eden (Yem Bitkileri) Macar Fiğ ekim alanlarının ve üretim miktarlarının artırılması buna paralel olarak İlimiz hayvan varlığının ihtiyacı olan kaba yem açığını gidermek

FAALİYET

Yem Bitkisi (Macar Fiğ) tesis edilecek uygun alanların tespit edilmesi, sertifikalı veya analizden geçirilmiş Tohumluk satın alınması ve tesisin kurulması.

Tesis kurduğumuz bölgelerimizde çiftçilerimizi ve köylülerimizi beş yıllık süre içerisinde Yem Bitkileri (Macar Fiğ) tesisi yetiştiricilik bakım ve besleme konularında Gıda Tarım ve Hayvancılık İl ve İlçe Müdürlüklerimiz teknik elemanlarından yararlanmak

1-F–MALÇLI ÇİLEK ÜRETİMİNİ GELİŞTİRME PROJESİ

HEDEF

2017 Yılında İlimiz Merkez ve İlçelerine (Eflani, Eskipazar, Ovacık, Safranbolu ve Yenice) bağlı Köylerde Malçlı Çilek Üretimini üretim alanlarını artırmak Yeni Çeşitleri Çiftçimize ve köylümüze tanıtımını yaparak birim alandan daha fazla verim alabilmeleri için yeni çeşitler kullanılmak koşulu ile imkânlar ölçüsünde 12 Çiftçimize 6 Dekar kapalı Malçlı Çilek bahçesi tesis edilmesi

FAALİYET

Malçlı Çilek bahçesi tesis edilecek uygun alanların tespit edilmesi, yöremize uygun ürün kalitesi ve değeri yüksek çeşitlerin tespit edilmesi ve sertifikalı fide ve kaliteli dayanıklı Malç plastiği satın alınması ve tesisin kurulması.

Tesis kurduğumuz bölgelerimizde çiftçilerimizi ve köylülerimizi beş yıllık süre içerisinde Malçlı Çilek bahçesi tesisi yetiştiricilik bakım ve besleme konularında Gıda Tarım ve Hayvancılık İl ve İlçe Müdürlüklerimiz teknik elemanlarından yararlanmak

1-G-ORGANİK TARIM ÜRETİMİNİN YAYGINLAŞTIRILMASI PROJESİ

HEDEF

2017 Yılında İlimiz Merkez ve İlçelerine (Eflani, Eskipazar, Ovacık, Safranbolu ve Yenice) bağlı Köylerde Çiftçilerimizin ve köylümüzün Bitkisel ve Hayvansal Üretimde Organik Üretime yönelmelerini sağlamak.

FAALİYET

İlimiz Merkez ve İlçelerinde Organik Tarım üretiminin artırılması amacıyla Çiftçimizin ve Köylümüzün Organik Tarım Sertifikasyon Masraflarının belli bir ölçüde karşılanması.

1-H-SEBZECİLİĞİ GELİŞTİRME PROJESİ

1-H-1- KARPUZ ÜRETİMİNİ GELİŞTİRME PROJESİ

HEDEF

2017 Yılında İlimiz Merkez ve İlçelerine (Eflani, Eskipazar, Ovacık, Safranbolu ve Yenice) bağlı Köylerde Karpuz üretim alanlarını artırmak yeni çeşitleri Çiftçimize Köylümüze tanıtımını yaparak birim alandan daha fazla verim alabilmeleri için Yeni Karpuz çeşitlerinin kullanılmasını sağlamak koşulu ile imkânlar ölçüsünde 60 dekar alanda Karpuz bahçesi tesis edilmesi

Sebze üretiminde yeni çeşitlerin adaptasyon çalışmalarını yapmak amacıyla İlimiz Merkez Eflani, Eskipazar, Ovacık, Safranbolu ve Yenice İlçelerimizde asgari 1 dekar olmak üzere toplam 6 çiftçimize 6 dekar örnek tesis kurulması

FAALİYET

Karpuz bahçesi tesis edilecek uygun alanların tespit edilmesi, yöremize uygun ürün kalitesi ve değeri yüksek çeşitlerin tespit edilmesi ve sertifikalı fide satın alınması ve tesisin kurulması.

Tesis kurduğumuz bölgelerimizde çiftçilerimizi ve köylülerimizi beş yıllık süre içerisinde Karpuz Bahçesi tesisi yetiştiricilik bakım ve besleme konularında Gıda Tarım ve Hayvancılık İl ve İlçe Müdürlüklerimiz teknik elemanlarından yararlanmak koşulu ile teknik destek hizmetleri sunmak

1-H-2- KAVUN ÜRETİMİNİ GELİŞTİRME PROJESİ

HEDEF

2017 Yılında İlimiz Merkez ve İlçelerine (Eflani, Eskipazar, Ovacık, Safranbolu ve Yenice) bağlı Köylerde Kavun üretim alanlarını artırmak yeni çeşitleri Çiftçimize Köylümüze tanıtımını yaparak birim alandan daha fazla verim alabilmeleri için Yeni Kavun çeşitlerinin kullanılmasını sağlamak koşulu ile imkânlar ölçüsünde 60 dekar alanda Kavun bahçesi tesis edilmesi

Sebze üretiminde yeni çeşitlerin adaptasyon çalışmalarını yapmak amacıyla İlimiz Merkez Eflani, Eskipazar, Ovacık, Safranbolu ve Yenice İlçelerimizde asgari 1 dekar olmak üzere toplam 6 çiftçimize 6 dekar örnek tesis kurulması

FAALİYET

Kavun bahçesi tesis edilecek uygun alanların tespit edilmesi, yöremize uygun ürün kalitesi ve değeri yüksek çeşitlerin tespit edilmesi ve sertifikalı fide satın alınması ve tesisin kurulması.

Tesis kurduğumuz bölgelerimizde çiftçilerimizi ve köylülerimizi beş yıllık süre içerisinde Kavun Bahçesi tesisi yetiştiricilik bakım ve besleme konularında Gıda Tarım ve Hayvancılık İl ve İlçe Müdürlüklerimiz teknik elemanlarından yararlanmak koşulu ile teknik destek hizmetleri sunmak

1-I- TOPRAK TAHLİL PROJESİ

HEDEF

2017 Yılında İlimiz Merkez ve İlçelerine (Eflani, Eskipazar, Ovacık, Safranbolu ve Yenice) bağlı Köylerde Çiftçimizin ve Köylümüzün Bitkisel Üretim yaptığı alanlarda birim alandan daha fazla verim alabilmeleri, bitkisel üretimde ürün kalitesini artırmak, toprak ve gübre kullanımında maksimum seviyeyi yakalamak için için sahip oldukları arazi parsellerinden alınacak Toprak numuneleri Saturasyon – Tuz (İletkenlik) ölçümü – PH ölçümü – Kireç -Fosfor – Potasyum – Organik Madde bakımından analizlerinin yapılması

FAALİYET

Toprak ve gübre kullanımında maksimum seviyeyi yakalamak için İlimiz Merkez ve İlçelerinde imkânlar ölçüsünde 250 Çiftçimizden 500 Adet Toprak numunesi alınarak tahlillerinin yapılması

Toprak tahlili gerçekleştirdiğimiz bölgelerimizde çiftçilerimizi ve köylülerimizi beş yıllık süre içerisinde Toprak tahlili konularında Gıda Tarım ve Hayvancılık İl ve İlçe Müdürlüklerimiz teknik elemanlarından yararlanmak koşulu ile teknik destek hizmetleri sunmak

1-İ- KÜTÜK MANTARI ÜRETİMİNİ GELİŞTİRME PROJESİ

HEDEF

2017 Yılında İlimiz Merkez ve İlçelerine (Eflani, Eskipazar, Ovacık, Safranbolu ve Yenice) bağlı Köylerde Kütük Mantarı üretimini artırmak Çiftçimize Köylümüze tanıtımını yapmak imkânlar ölçüsünde 12 Çiftçimize 12 Adet İşletme tesis edilmesi

FAALİYET

Kütük Mantarı İşletmesi tesis edilecek uygun alanların ve uygun çiftçilerimizin tespit edilmesi, ürün kalitesi ve değeri Kütük Mantarı Misellerinin satın alınması ve tesisin kurulması.

Tesis kurduğumuz bölgelerimizde çiftçilerimizi ve köylülerimizi beş yıllık süre içerisinde Kütük Mantarı İşletme tesisi yetiştiricilik bakım ve besleme konularında Gıda Tarım ve Hayvancılık İl ve İlçe Müdürlüklerimiz teknik elemanlarından yararlanmak koşulu ile teknik destek hizmetleri sunmak

STRATEJİK AMAÇ: Hayvancılığı ve Hayvansal Üretimi, verim ve kalite artışını Sağlayıcı Teknikler Kullanılarak Geliştirmek Kırsalda tarımsal ve hayvancılık alanında kalkınmayı Gerçekleştirmek.

02-HAYVANCILIĞI VE HAYVANSAL ÜRETİMİ GELİŞTİRME PROJELERİ

2-A- DAMIZLIK MERİNOS IRKI KOYUNCULUĞU GELİŞTİRME PROJESİ

HEDEF

2017 Yılında İlimiz Merkez ve İlçelerine (Eflani, Eskipazar, Ovacık, Safranbolu ve Yenice) bağlı Köylerde Çiftçimize Köylümüze Damızlık Merinos ırkı Koyun ve Koç dağıtımını yapılarak 12 çiftçimize toplam 108 koyun 12 koç dağıtımını yapılmak suretiyle 12 adet küçük aile işletmesi tesis edilmesi

FAALİYET

İlimiz Merkez, Eflani, Eskipazar, Ovacık, Safranbolu ve Yenice İlçelerinde toplam 12 çiftçimize 12 İşletme kurulması (1 İşletme Tesisi 9 Koyun + 1 Koç) Tesis kurduğumuz bölgelerimizde çiftçilerimizi ve köylülerimizi beş yıllık süre içerisinde Küçükbaş hayvan yetiştiriciliği ve koyunculuk konularında İşletme tesisi yetiştiricilik bakım ve besleme ile ilgili

olarak Gıda Tarım ve Hayvancılık İl ve İlçe Müdürlüklerimiz teknik elemanlarından yararlanmak koşulu ile teknik destek hizmetleri sunmak

2-B- DAMIZLIK MERİNOS IRKI KOÇ PROJESİ

HEDEF

2017 Yılında İlimiz Merkez ve İlçelerine (Eflani, Eskipazar, Ovacık, Safranbolu ve Yenice) bağlı Köylerde Çiftçimize Köylümüze Damızlık Merinos ırkı Koç dağıtımını yapılarak 30 çiftçimize toplam 60 koç dağıtımını yapılmak suretiyle 30 adet küçük aile işletmesi tesis edilmesi, İslah faaliyetlerini artırarak Hayvanlarda verim düzeyini yükseltmek.

FAALİYET

İlimiz Merkez, Eflani, Eskipazar, Ovacık, Safranbolu ve Yenice İlçelerinde toplam 30 çiftçimize 30 İşletme kurulması (1 İşletme Tesisi 2 Koç) Tesis kurduğumuz bölgelerimizde çiftçilerimizi ve köylülerimizi beş yıllık süre içerisinde Küçükbaş hayvan yetiştiriciliği ve İslahı, koyunculuk ve konularında İşletme tesisi yetiştiricilik bakım ve besleme ile ilgili olarak Gıda Tarım ve Hayvancılık İl ve İlçe Müdürlüklerimiz teknik elemanlarından yararlanmak koşulu ile teknik destek hizmetleri sunmak

2-C- DAMIZLIK SAANEN IRKI KEÇİ YETİŞTİRİCİLİĞİNİ GELİŞTİRME PROJESİ

HEDEF

2017 Yılında İlimiz Merkez ve İlçelerine (Eflani, Eskipazar, Ovacık, Safranbolu ve Yenice) bağlı Köylerde Çiftçimize Köylümüze Damızlık Saanen ırkı Dişi ve Erkek Keçi dağıtımını yapılarak 6 çiftçimize toplam 54 dişive 6 erkek saanen keçisi dağıtımını yapılmak suretiyle 6 adet küçük aile işletmesi tesis edilmesi

FAALİYET

İlimiz Merkez, Eflani, Eskipazar, Ovacık, Safranbolu ve Yenice İlçelerinde toplam 6 çiftçimize 6 İşletme kurulması (1 İşletme Tesisi 9 Dişi + 1 Erkek Saanen Keçisi) Tesis kurduğumuz bölgelerimizde çiftçilerimizi ve köylülerimizi beş yıllık süre içerisinde Küçükbaş hayvan yetiştiriciliği ve Sannen Keçi İşletme tesisi yetiştiricilik bakım ve besleme ile ilgili olarak Gıda Tarım ve Hayvancılık İl ve İlçe Müdürlüklerimiz teknik elemanlarından yararlanmak koşulu ile teknik destek hizmetleri sunmak

2-D- ARICILIĞI GELİŞTİRME PROJESİ

HEDEF

2017 Yılında İlimiz Merkez ve İlçelerine (Eflani, Eskipazar, Ovacık, Safranbolu ve Yenice) bağlı Köylerde Çiftçimize Köylümüze (Damızlık Ana Arı, Kovanlı ve Kovansız Koloni, Plastik-Strafor- Ahşap Kovan, Temel Petek ve Arıcılık Malzemeleri) dağıtımını yapılarak 60 Arı yetiştiricimize işletme tesis edilmesini sağlamak Bölgemizin geniş ve bol çeşitli çiçek ve bitki örtüsünden yararlanarak kaliteli ve doğal bal ve arı ürünlerinin üretimlerini ve kaliteyi yükseltmek.

FAALİYET

İlimiz Merkez, Eflani, Eskipazar, Ovacık, Safranbolu ve Yenice İlçelerinde toplam 250 çiftçimize 5 yıllık süre içerisinde (Damızlık Ana Arı, Kovanlı ve Kovansız Koloni, Plastik-Strafor- Ahşap Kovan, Temel Petek ve Arıcılık Malzemeleri) dağıtımını sağlayarak 60 İşletme kurulması Tesis kurduğumuz bölgelerimizde çiftçilerimizi ve köylülerimizi beş yıllık süre içerisinde Arıcılık İşletme tesisi yetiştiricilik bakım ve besleme ile ilgili olarak Gıda Tarım ve Hayvancılık İl ve İlçe Müdürlüklerimiz teknik elemanlarından yararlanmak koşulu ile teknik destek hizmetleri sunmak

2-E- HAYVAN HASTALIK VE ZARARLILARI İLE MÜCADELE PROJESİ

HEDEF

2017 Yılında İlimiz Merkez ve İlçelerine (Eflani, Eskipazar, Ovacık, Safranbolu ve Yenice) bağlı Köylerde Çiftçimize Köylümüze Kırım Kongo, Kuş Gribi vb Hayvan

hastalıklarına karşı İlaçlı Mücadele çalışmaları kapsamında Veteriner ilaçları satın alınarak dağıtımlarını sağlamak hastalık ve zararlılarla mücadele etmek.

FAALİYET

İlimiz Merkez, Eflani, Eskipazar, Ovacık, Safranbolu ve Yenice İlçelerine bağlı köylerde Çiftçimize Köylümüşe Kırım Kongo, Kuş Gribi vb Hayvan hastalıklarına karşı İlaçlı Mücadele çalışmaları kapsamında Veteriner ilaçları satın alınarak dağıtımlarını sağlamak hastalıklardan korunma ve mücadele konularında Gıda Tarım ve Hayvancılık İl ve İlçe Müdürlüklerimiz teknik elemanlarından yararlanmak koşulu ile teknik destek hizmetleri sunmak

2-F-SIVAT YAPIM PROJESİ

HEDEF

2017 Yılında İlimiz Merkez ve İlçelerine (Eflani, Eskipazar, Ovacık, Safranbolu ve Yenice) bağlı Köylerde meralarda bulunan doğal su kaynaklarının yakınlarına o bölgede mevcut küçük ve büyük baş hayvanların yararlanacağı (hayvan varlığına paralel olarak) sıvat (çeşme ve hayvan su içme birimi) yapılması

FAALİYET

İlimiz Merkez, Eflani, Eskipazar, Ovacık, Safranbolu ve Yenice İlçelerine bağlı köylerde bulunan meralarda doğal su kaynaklarının yakınlarına o bölgede mevcut küçük ve büyük baş hayvanlarının yararlanacağı sıvat (çeşme ve hayvan su içme birimi) yapılması

2018 YILI

STRATEJİK AMAÇ : Bitkisel Üretimi, verim ve kalite artışını Sağlayıcı Teknikler Kullanılarak Geliştirmek Kırsalda tarımsal ve hayvancılık alanında kalkınmayı Gerçekleştirmek.

01-BİTKİSEL ÜRETİMİ GELİŞTİRME PROJELERİ

1-A – MEYVECİLİK ÜRETİMİNİ GELİŞTİRME PROJELERİ

1-A-1- BODUR VE YARI BODUR ELMA ÜRETİMİNİ GELİŞTİRME PROJESİ

HEDEF

2018 Yılında İlimiz Merkez ve İlçelerine (Eflani, Eskipazar, Ovacık, Safranbolu ve Yenice) bağlı Köylerde Bodur ve yarı bodur Elma üretim alanlarını artırmak yeni çeşitleri Çiftçimize Köylümüşe tanıtımını yaparak birim alandan daha fazla verim alabilmeleri için bodur ve yarı bodur çeşitler kullanılmasını sağlamak koşulu ile imkânlar ölçüsünde 60 dekar kapalı elma bahçesi tesis edilmesi

Meyve üretiminde yeni çeşitlerin adaptasyon çalışmalarını yapmak amacıyla İlimiz Merkez Eflani, Eskipazar, Ovacık, Safranbolu ve Yenice İlçelerimizde asgari 1 dekar olmak üzere toplam 6 çiftçimize 6 dekar örnek tesis kurulması

FAALİYET

Elma bahçesi tesis edilecek uygun alanların tespit edilmesi, yöremize uygun ürün kalitesi ve değeri yüksek çeşitlerin tespit edilmesi ve sertifikalı fidan satın alınması ve tesisin kurulması.

Tesis kurduğumuz bölgelerimizde çiftçilerimizi ve köylülerimizi beş yıllık süre içerisinde Elma Bahçesi tesisi yetiştiricilik bakım ve besleme konularında Gıda Tarım ve Hayvancılık İl ve İlçe Müdürlüklerimiz teknik elemanlarından yararlanmak koşulu ile teknik destek hizmetleri sunmak

1-A-2- BODUR VE YARI BODUR KIRAZ ÜRETİMİNİ GELİŞTİRME PROJESİ

HEDEF

2018 Yılında İlimiz Merkez ve İlçelerine (Eflani, Eskipazar, Ovacık, Safranbolu ve Yenice) bağlı Köylerde Bodur ve yarı bodur Kiraz üretim alanlarını artırmak yeni çeşitleri

Çiftçimize Köylümüze tanıtımını yaparak birim alandan daha fazla verim alabilmeleri için bodur ve yarı bodur çeşitler kullanılmasını sağlamak koşulu ile imkânlar ölçüsünde 30 dekar kapalı Kiraz bahçesi tesis edilmesi

Meyve üretiminde yeni çeşitlerin adaptasyon çalışmalarını yapmak amacıyla İlimiz Merkez Eflani, Eskipazar, Ovacık, Safranbolu ve Yenice İlçelerimizde asgari 1 dekar olmak üzere toplam 6 çiftçimize 6 dekar örnek tesis kurulması

FAALİYET

Kiraz bahçesi tesis edilecek uygun alanların tespit edilmesi, yöremize uygun ürün kalitesi ve değeri yüksek çeşitlerin tespit edilmesi ve sertifikalı fidan satın alınması ve tesisin kurulması.

Tesis kurduğumuz bölgelerimizde çiftçilerimizi ve köylülerimizi beş yıllık süre içerisinde Kiraz Bahçesi tesisi yetiştiricilik bakım ve besleme konularında Gıda Tarım ve Hayvancılık İl ve İlçe Müdürlüklerimiz teknik elemanlarından yararlanmak koşulu ile teknik destek hizmetleri sunmak

1-A-3-CEVİZ ÜRETİMİNİ GELİŞTİRME PROJESİ

HEDEF

2018 Yılında İlimiz Merkez ve İlçelerine (Eflani, Eskipazar, Ovacık, Safranbolu ve Yenice) bağlı Köylerde Ceviz üretim alanlarını artırmak yeni çeşitleri Çiftçimize Köylümüze tanıtımını yaparak birim alandan daha fazla verim alabilmeleri için çeşitler kullanılmasını sağlamak koşulu ile imkânlar ölçüsünde 300 dekar kapalı Ceviz bahçesi tesis edilmesi

Meyve üretiminde yeni çeşitlerin adaptasyon çalışmalarını yapmak amacıyla İlimiz Merkez Eflani, Eskipazar, Ovacık, Safranbolu ve Yenice İlçelerimizde asgari 1 dekar olmak üzere toplam 6 çiftçimize 6 dekar örnek tesis kurulması

FAALİYET

Ceviz bahçesi tesis edilecek uygun alanların tespit edilmesi, yöremize uygun ürün kalitesi ve değeri yüksek çeşitlerin tespit edilmesi ve sertifikalı fidan satın alınması ve tesisin kurulması.

Tesis kurduğumuz bölgelerimizde çiftçilerimizi ve köylülerimizi beş yıllık süre içerisinde Ceviz Bahçesi tesisi yetiştiricilik bakım ve besleme konularında Gıda Tarım ve Hayvancılık İl ve İlçe Müdürlüklerimiz teknik elemanlarından yararlanmak koşulu ile teknik destek hizmetleri sunmak

1-A-4-ARMUT ÜRETİMİNİ GELİŞTİRME PROJESİ

HEDEF

2018 Yılında İlimiz Merkez ve İlçelerine (Eflani, Eskipazar, Ovacık, Safranbolu ve Yenice) bağlı Köylerde Armut üretim alanlarını artırmak yeni çeşitleri Çiftçimize Köylümüze tanıtımını yaparak birim alandan daha fazla verim alabilmeleri için çeşitler kullanılmasını sağlamak koşulu ile imkânlar ölçüsünde 30 dekar kapalı Armut bahçesi tesis edilmesi

Meyve üretiminde yeni çeşitlerin adaptasyon çalışmalarını yapmak amacıyla İlimiz Merkez Eflani, Eskipazar, Ovacık, Safranbolu ve Yenice İlçelerimizde asgari 1 dekar olmak üzere toplam 6 çiftçimize 6 dekar örnek tesis kurulması

FAALİYET

Armut bahçesi tesis edilecek uygun alanların tespit edilmesi, yöremize uygun ürün kalitesi ve değeri yüksek çeşitlerin tespit edilmesi ve sertifikalı fidan satın alınması ve tesisin kurulması.

Tesis kurduğumuz bölgelerimizde çiftçilerimizi ve köylülerimizi beş yıllık süre içerisinde Armut Bahçesi tesisi yetiştiricilik bakım ve besleme konularında Gıda Tarım ve Hayvancılık İl ve İlçe Müdürlüklerimiz teknik elemanlarından yararlanmak koşulu ile teknik destek hizmetleri sunmak

1-A-5-ŞEFTALİ ÜRETİMİNİ GELİŞTİRME PROJESİ

HEDEF

2018 Yılında İlimiz Merkez ve İlçelerine (Eflani, Eskipazar, Ovacık, Safranbolu ve Yenice) bağlı Köylerde Şeftali üretim alanlarını artırmak yeni çeşitleri Çiftçimize Köylümüze tanıtımını yaparak birim alandan daha fazla verim alabilmeleri için çeşitler kullanılmasını sağlamak koşulu ile imkânlar ölçüsünde 30 dekar kapalı Şeftali bahçesi tesis edilmesi

Meyve üretiminde yeni çeşitlerin adaptasyon çalışmalarını yapmak amacıyla İlimiz Merkez Eflani, Eskipazar, Ovacık, Safranbolu ve Yenice İlçelerimizde asgari 1 dekar olmak üzere toplam 6 çiftçimize 6 dekar örnek tesis kurulması

FAALİYET

Şeftali bahçesi tesis edilecek uygun alanların tespit edilmesi, yöremize uygun ürün kalitesi ve değeri yüksek çeşitlerin tespit edilmesi ve sertifikalı fidan satın alınması ve tesisin kurulması.

Tesis kurduğumuz bölgelerimizde çiftçilerimizi ve köylülerimizi beş yıllık süre içerisinde Şeftali Bahçesi tesisi yetiştiricilik bakım ve besleme konularında Gıda Tarım ve Hayvancılık İl ve İlçe Müdürlüklerimiz teknik elemanlarından yararlanmak koşulu ile teknik destek hizmetleri sunmak

1-B TELLİ SİSTEM BAĞ ÜRETİMİNİ GELİŞTİRME PROJESİ

HEDEF

Bu Projenin ana hedefi Bölgemizin bir çeşidi olan Safranbolu Çavuş Üzümünün varlığını devam ettirebilmesi ve yok olmaması için Yetiştiriciliğin yaygınlaştırılması üretimin artırılması

2018 Yılında İlimiz Merkez ve İlçelerine (Eflani, Eskipazar, Ovacık, Safranbolu ve Yenice) bağlı Köylerde Telli sistem bağ Üzüm üretim alanlarını artırmak yeni çeşitleri Çiftçimize Köylümüze tanıtımını yaparak birim alandan daha fazla verim alabilmeleri için çeşitler kullanılmasını sağlamak koşulu ile imkânlar ölçüsünde 100 dekar kapalı Telli sistem üzüm bağı tesis edilmesi

İlimizde Bağcılık özellikle Safranbolu İlçesinde Safranbolu Çavuş Üzümü ile yaygın olarak yapılmakta iken Floksera zararlısı sebebiyle bağ alanlarında azalma olmuştur. Eski sistem bağ tesislerinin yenilenmesi ve bağ alanlarının genişletilmesi

FAALİYET

Bölgemizin bir çeşidi olan Safranbolu Çavuş Üzümünün Bakanlığımıza bağlı Bağcılık Araştırma Enstitüsü Müdürlüklerinde çoğaltılarak Üretim alanlarının yaygınlaştırılması bunun için gerekli asma çubuklarının daha önce tesis gerçekleştirdiğimiz üretici çiftçilerimizden alınarak Enstitülerde aşılacak suretiyle çoğaltılmalarının sağlanması ve bölgemizin ihtiyacının karşılanması

Telli sistem üzüm bağı tesis edilecek uygun alanların tespit edilmesi, yöremize uygun ürün kalitesi ve değeri yüksek çeşitlerin tespit edilmesi ve sertifikalı fidan satın alınması ve demir direkleri ile gergi tellerinin satın alınarak tesisin kurulması.

Tesis kurduğumuz bölgelerimizde çiftçilerimizi ve köylülerimizi beş yıllık süre içerisinde Üzüm bağı tesisi yetiştiricilik bakım ve besleme konularında Gıda Tarım ve Hayvancılık İl ve İlçe Müdürlüklerimiz teknik elemanlarından yararlanmak koşulu ile teknik destek hizmetleri sunmak

1-C –SAFRAN ÜRETİMİNİ GELİŞTİRME PROJESİ

HEDEF

Bu projenin ana hedefi bölgemizin has bir ürünü olan Safran bitkisinin varlığını devam ettirebilmesi yok olmaması için yetiştiriciliğinin yaygınlaştırılması üretimini artırılması

2018 Yılında İlimiz Safranbolu İlçesine bağlı Köylerde Safran üretim alanlarını artırmak Çiftçimize Köylümüze Safran soğanı temin edilmek koşulu ile imkanlar ölçüsünde 2 Çiftçimize 1 dekar kapalı Safran Bahçesi tesis edilmesi

FAALİYET

Safran bahçesi tesis edilecek uygun alanların ve istekli çiftçilerimizin tesbit edilmesi yöremize has Safran soğanlarının üretici çiftçilerimizden temin edilmesi demir direkleri ile kafes tellerinin satın alınması ve tesisin kurulması.

Tesis kurduğumuz bölgelerimizde çiftçilerimizi ve köylülerimizi beş yıllık süre içerisinde Safran yetiştiriciliği bakım ve besleme konularında Gıda Tarım ve Hayvancılık İl ve İlçe Müdürlüklerimiz teknik elemanlarından yararlanmak koşulu ile teknik destek hizmetleri sunmak

1-D HUBUBAT ÜRETİMİNİ GELİŞTİRME PROJESİ

1-D-1 –SERTİFİKALI BUĞDAY ÜRETİMİNİ GELİŞTİRME PROJESİ

HEDEF

2018 Yılında İlimiz Merkez ve İlçelerine (Eflani, Eskipazar, Ovacık, Safranbolu ve Yenice) bağlı Köylerde Sertifikalı hububat Buğday üretim alanlarını artırmak yeni çeşitleri Çiftçimize Köylümüşe tanıtımını yaparak birim alandan daha fazla verim alabilmeleri için sertifikalı elit çeşitler kullanılmasını sağlamak koşulu ile imkânlar ölçüsünde 8.000 dekar Buğday ekim alanının i tesis edilmesi

Sertifikalı Buğday üretiminde yöremize uygun ürün değeri yüksek çeşitlerin tespit edilmesi yeni çeşitlerin adaptasyon çalışmalarını yapmak amacıyla İlimiz Merkez Eflani, Eskipazar, Ovacık, Safranbolu ve Yenice İlçelerimizde asgari 1 dekar olmak üzere toplam 6 çiftçimize 6 dekar örnek tesis ve bunun yanında bölgede hakim olarak kullanılan eski çeşitlerden birini şahit parsel olarak örnek buğday tesisinin yanına kurulması

FAALİYET

Sertifikalı Buğday (Hububat) tesis edilecek uygun alanların tespit edilmesi, yöremize uygun ürün kalitesi ve değeri yüksek çeşitlerin tespit edilmesi ve sertifikalı Tohumluk satın alınması ve tesisin kurulması.

Tesis kurduğumuz bölgelerimizde çiftçilerimizi ve köylülerimizi beş yıllık süre içerisinde Sertifikalı Buğday (Hububat) tesisi yetiştiricilik bakım ve besleme konularında Gıda Tarım ve Hayvancılık İl ve İlçe Müdürlüklerimiz teknik elemanlarından yararlanmak

1-D-2 –ARPA ÜRETİMİNİ GELİŞTİRME PROJESİ

HEDEF

2018 Yılında İlimiz Merkez ve İlçelerine (Eflani, Eskipazar, Ovacık, Safranbolu ve Yenice) bağlı Köylerde Sertifikalı hububat Arpa üretim alanlarını artırmak yeni çeşitleri Çiftçimize Köylümüşe tanıtımını yaparak birim alandan daha fazla verim alabilmeleri için sertifikalı elit çeşitler kullanılmasını sağlamak koşulu ile imkânlar ölçüsünde 800 dekar Arpa ekim alanının i tesis edilmesi

Arpa üretiminde yöremize uygun ürün değeri yüksek çeşitlerin tespit edilmesi yeni çeşitlerin adaptasyon çalışmalarını yapmak amacıyla İlimiz Merkez Eflani, Eskipazar, Ovacık, Safranbolu ve Yenice İlçelerimizde asgari 1 dekar olmak üzere toplam 6 çiftçimize 6 dekar örnek tesis ve bunun yanında bölgede hakim olarak kullanılan eski çeşitlerden birini şahit parsel olarak örnek Arpa tesisinin yanına kurulması

FAALİYET

Sertifikalı (Hububat) Arpa tesis edilecek uygun alanların tespit edilmesi, yöremize uygun ürün kalitesi ve değeri yüksek çeşitlerin tespit edilmesi ve sertifikalı Tohumluk satın alınması ve tesisin kurulması.

Tesis kurduğumuz bölgelerimizde çiftçilerimizi ve köylülerimizi beş yıllık süre içerisinde Sertifikalı HububatArpa tesisi yetiştiricilik bakım ve besleme konularında Gıda Tarım ve Hayvancılık İl ve İlçe Müdürlüklerimiz teknik elemanlarından yararlanmak

1-D-3 –TRİTİKALE ÜRETİMİNİ GELİŞTİRME PROJESİ

HEDEF

2018 Yılında İlimiz Merkez ve İlçelerine (Eflani, Eskipazar, Ovacık, Safranbolu ve Yenice) bağlı Köylerde Sertifikalı hububat Tritikale üretim alanlarını artırmak yeni çeşitleri Çiftçimize Köylümüze tanıtımını yaparak birim alandan daha fazla verim alabilmeleri için sertifikalı elit çeşitler kullanılmasını sağlamak koşulu ile imkânlar ölçüsünde 600 dekar Tritikale ekim alanının i tesis edilmesi

Tritikale üretiminde yöremize uygun ürün değeri yüksek çeşitlerin tespit edilmesi yeni çeşitlerin adaptasyon çalışmalarını yapmak amacıyla İlimiz Merkez Eflani, Eskipazar, Ovacık, Safranbolu ve Yenice İlçelerimizde asgari 1 dekar olmak üzere toplam 6 çiftçimize 6 dekar örnek tesis ve bunun yanında bölgede hakim olarak kullanılan eski çeşitlerden birini şahit parsel olarak örnek Tritikale tesisinin yanına kurulması

FAALİYET

Sertifikalı (Hububat) Tritikale tesis edilecek uygun alanların tespit edilmesi, yöremize uygun ürün kalitesi ve değeri yüksek çeşitlerin tespit edilmesi ve sertifikalı Tohumluk satın alınması ve tesisin kurulması.

Tesis kurduğumuz bölgelerimizde çiftçilerimizi ve köylülerimizi beş yıllık süre içerisinde Sertifikalı HububatTritikale tesisi yetiştiricilik bakım ve besleme konularında Gıda Tarım ve Hayvancılık İl ve İlçe Müdürlüklerimiz teknik elemanlarından yararlanmak

1-E- YEM BİTKİLERİ ÜRETİMİNİ GELİŞTİRME PROJESİ

1-E-1 –ADI FIĞ ÜRETİMİNİ GELİŞTİRME PROJESİ

HEDEF

2018 Yılında İlimiz Merkez ve İlçelerine (Eflani, Eskipazar, Ovacık, Safranbolu ve Yenice) bağlı Köylerde Yem Bitkileri Üretimini (Adi Fiğ) üretim alanlarını artırmak Planlı ve Münavebeli ekim sistemi sayesinde birim alandan daha fazla verim alabilmeleri için imkânlar ölçüsünde 7.000 dekar Adi Fiğ ekim alanının tesis edilmesi

Adi Fiğ Üretiminde hedef en başta bölgemiz hayvancılığının gelişmesi İlimiz Merkez ve İlçeleri hayvancılık için çok elverişli olup, mevcut hayvan varlığının korunması, artırılması için hayvan beslemede çok önemli bir yer teşkil eden (Yem Bitkileri) Adi Fiğ ekim alanlarının ve üretim miktarlarının artırılması buna paralel olarak İlimiz hayvan varlığının ihtiyacı olan kaba yem açığını gidermek

FAALİYET

Yem Bitkisi (Adi Fiğ) tesis edilecek uygun alanların tespit edilmesi, sertifikalı veya analizden geçirilmiş Tohumluk satın alınması ve tesisin kurulması.

Tesis kurduğumuz bölgelerimizde çiftçilerimizi ve köylülerimizi beş yıllık süre içerisinde Yem Bitkileri (Adi Fiğ) tesisi yetiştiricilik bakım ve besleme konularında Gıda Tarım ve Hayvancılık İl ve İlçe Müdürlüklerimiz teknik elemanlarından yararlanmak

1-E-2 – KORUNGA ÜRETİMİNİ GELİŞTİRME PROJESİ

HEDEF

2018 Yılında İlimiz Merkez ve İlçelerine (Eflani, Eskipazar, Ovacık, Safranbolu ve Yenice) bağlı Köylerde Yem Bitkileri Üretimini (Korunga) üretim alanlarını artırmak Planlı ve Münavebeli ekim sistemi sayesinde birim alandan daha fazla verim alabilmeleri için imkânlar ölçüsünde 600 dekar Korunga ekim alanının tesis edilmesi

Korunga Üretiminde hedef en başta bölgemiz hayvancılığının gelişmesi İlimiz Merkez ve İlçeleri hayvancılık için çok elverişli olup, mevcut hayvan varlığının korunması, artırılması için hayvan beslemede çok önemli bir yer teşkil eden (Yem Bitkileri) Korunga ekim alanlarının ve üretim miktarlarının artırılması buna paralel olarak İlimiz hayvan varlığının ihtiyacı olan kaba yem açığını gidermek

FAALİYET

Yem Bitkisi (Korunga) tesis edilecek uygun alanların tespit edilmesi, sertifikalı veya analizden geçirilmiş Tohumluk satın alınması ve tesisin kurulması.

Tesis kurduğumuz bölgelerimizde çiftçilerimizi ve köylülerimizi beş yıllık süre içerisinde Yem Bitkileri (Korunga) tesisi yetiştiricilik bakım ve besleme konularında Gıda Tarım ve Hayvancılık İl ve İlçe Müdürlüklerimiz teknik elemanlarından yararlanmak

1-E-3 – YONCA ÜRETİMİNİ GELİŞTİRME PROJESİ

HEDEF

2018 Yılında İlimiz Merkez ve İlçelerine (Eflani, Eskipazar, Ovacık, Safranbolu ve Yenice) bağlı Köylerde Yem Bitkileri Üretimini (Yonca) üretim alanlarını artırmak Planlı ve Münavebeli ekim sistemi sayesinde birim alandan daha fazla verim alabilmeleri için imkânlar ölçüsünde 600 dekar Yonca ekim alanının tesis edilmesi

Yonca Üretiminde hedef en başta bölgemiz hayvancılığının gelişmesi İlimiz Merkez ve İlçeleri hayvancılık için çok elverişli olup, mevcut hayvan varlığının korunması, artırılması için hayvan beslemede çok önemli bir yer teşkil eden (Yem Bitkileri) Yonca ekim alanlarının ve üretim miktarlarının artırılması buna paralel olarak İlimiz hayvan varlığının ihtiyacı olan kaba yem açığını gidermek

FAALİYET

Yem Bitkisi (Yonca) tesis edilecek uygun alanların tespit edilmesi, sertifikalı veya analizden geçirilmiş Tohumluk satın alınması ve tesisin kurulması.

Tesis kurduğumuz bölgelerimizde çiftçilerimizi ve köylülerimizi beş yıllık süre içerisinde Yem Bitkileri (Yonca) tesisi yetiştiricilik bakım ve besleme konularında Gıda Tarım ve Hayvancılık İl ve İlçe Müdürlüklerimiz teknik elemanlarından yararlanmak

1-E-4 – SİLAJLIK MISIR ÜRETİMİNİ GELİŞTİRME PROJESİ

HEDEF

2018 Yılında İlimiz Merkez ve İlçelerine (Eflani, Eskipazar, Ovacık, Safranbolu ve Yenice) bağlı Köylerde Yem Bitkileri Üretimini (Silajlık Mısır) üretim alanlarını artırmak Planlı ve Münavebeli ekim sistemi sayesinde birim alandan daha fazla verim alabilmeleri için imkânlar ölçüsünde 700 dekar Silajlık Mısır ekim alanının tesis edilmesi

Silajlık Mısır Üretiminde hedef en başta bölgemiz hayvancılığının gelişmesi İlimiz Merkez ve İlçeleri hayvancılık için çok elverişli olup, mevcut hayvan varlığının korunması, artırılması için hayvan beslemede çok önemli bir yer teşkil eden (Yem Bitkileri) Silajlık Mısır ekim alanlarının ve üretim miktarlarının artırılması buna paralel olarak İlimiz hayvan varlığının ihtiyacı olan kaba yem açığını gidermek

FAALİYET

Yem Bitkisi (Silajlık Mısır) tesis edilecek uygun alanların tespit edilmesi, sertifikalı veya analizden geçirilmiş Tohumluk satın alınması ve tesisin kurulması.

Tesis kurduğumuz bölgelerimizde çiftçilerimizi ve köylülerimizi beş yıllık süre içerisinde Yem Bitkileri (Silajlık Mısır) tesisi yetiştiricilik bakım ve besleme konularında Gıda Tarım ve Hayvancılık İl ve İlçe Müdürlüklerimiz teknik elemanlarından yararlanmak

1-E-5 –MACAR FİĞ ÜRETİMİNİ GELİŞTİRME PROJESİ

HEDEF

2018 Yılında İlimiz Merkez ve İlçelerine (Eflani, Eskipazar, Ovacık, Safranbolu ve Yenice) bağlı Köylerde Yem Bitkileri Üretimini (Macar Fiğ) üretim alanlarını artırmak Planlı ve Münavebeli ekim sistemi sayesinde birim alandan daha fazla verim alabilmeleri için imkânlar ölçüsünde 3.000 dekar Macar Fiğ ekim alanının tesis edilmesi

Macar Fiğ Üretiminde hedef en başta bölgemiz hayvancılığının gelişmesi İlimiz Merkez ve İlçeleri hayvancılık için çok elverişli olup, mevcut hayvan varlığının korunması, artırılması için hayvan beslemede çok önemli bir yer teşkil eden (Yem Bitkileri) Macar Fiğ

ekim alanlarının ve üretim miktarlarının artırılması buna paralel olarak İlimiz hayvan varlığının ihtiyacı olan kaba yem açığını gidermek

FAALİYET

Yem Bitkisi (Macar Fiğ) tesis edilecek uygun alanların tespit edilmesi, sertifikalı veya analizden geçirilmiş Tohumluk satın alınması ve tesisin kurulması.

Tesis kurduğumuz bölgelerimizde çiftçilerimizi ve köylülerimizi beş yıllık süre içerisinde Yem Bitkileri (Macar Fiğ) tesisi yetiştiricilik bakım ve besleme konularında Gıda Tarım ve Hayvancılık İl ve İlçe Müdürlüklerimiz teknik elemanlarından yararlanmak

1-F-MALÇLI ÇİLEK ÜRETİMİNİ GELİŞTİRME PROJESİ

HEDEF

2018 Yılında İlimiz Merkez ve İlçelerine (Eflani, Eskipazar, Ovacık, Safranbolu ve Yenice) bağlı Köylerde Malçlı Çilek Üretimini üretim alanlarını artırmak Yeni Çeşitleri Çiftçimize ve köylümüze tanıtımını yaparak birim alandan daha fazla verim alabilmeleri için yeni çeşitler kullanılmak koşulu ile imkânlar ölçüsünde 12 Çiftçimize 6 Dekar kapalı Malçlı Çilek bahçesi tesis edilmesi

FAALİYET

Malçlı Çilek bahçesi tesis edilecek uygun alanların tespit edilmesi, yöremize uygun ürün kalitesi ve değeri yüksek çeşitlerin tespit edilmesi ve sertifikalı fide ve kaliteli dayanıklı Malç plastiği satın alınması ve tesisin kurulması.

Tesis kurduğumuz bölgelerimizde çiftçilerimizi ve köylülerimizi beş yıllık süre içerisinde Malçlı Çilek bahçesi tesisi yetiştiricilik bakım ve besleme konularında Gıda Tarım ve Hayvancılık İl ve İlçe Müdürlüklerimiz teknik elemanlarından yararlanmak

1-G-ORGANİK TARIM ÜRETİMİNİNİN YAYGINLAŞTIRILMASI PROJESİ

HEDEF

2018 Yılında İlimiz Merkez ve İlçelerine (Eflani, Eskipazar, Ovacık, Safranbolu ve Yenice) bağlı Köylerde Çiftçilerimizin ve köylümüzün Bitkisel ve Hayvansal Üretimde Organik Üretime yönelmelerini sağlamak.

FAALİYET

İlimiz Merkez ve İlçelerinde Organik Tarım üretiminin artırılması amacıyla Çiftçimizin ve Köylümüzün Organik Tarım Sertifikasyon Masraflarının belli bir ölçüde karşılanması.

1-H-SEBZECİLİĞİ GELİŞTİRME PROJESİ

1-H-1- KARPUZ ÜRETİMİNİ GELİŞTİRME PROJESİ

HEDEF

2018 Yılında İlimiz Merkez ve İlçelerine (Eflani, Eskipazar, Ovacık, Safranbolu ve Yenice) bağlı Köylerde Karpuz üretim alanlarını artırmak yeni çeşitleri Çiftçimize Köylümüze tanıtımını yaparak birim alandan daha fazla verim alabilmeleri için Yeni Karpuz çeşitlerinin kullanılmasını sağlamak koşulu ile imkânlar ölçüsünde 60 dekar alanda Karpuz bahçesi tesis edilmesi

Sebze üretiminde yeni çeşitlerin adaptasyon çalışmalarını yapmak amacıyla İlimiz Merkez Eflani, Eskipazar, Ovacık, Safranbolu ve Yenice İlçelerimizde asgari 1 dekar olmak üzere toplam 6 çiftçimize 6 dekar örnek tesis kurulması

FAALİYET

Karpuz bahçesi tesis edilecek uygun alanların tespit edilmesi, yöremize uygun ürün kalitesi ve değeri yüksek çeşitlerin tespit edilmesi ve sertifikalı fide satın alınması ve tesisin kurulması.

Tesis kurduğumuz bölgelerimizde çiftçilerimizi ve köylülerimizi beş yıllık süre içerisinde Karpuz Bahçesi tesisi yetiştiricilik bakım ve besleme konularında Gıda Tarım ve Hayvancılık İl ve İlçe Müdürlüklerimiz teknik elemanlarından yararlanmak koşulu ile teknik destek hizmetleri sunmak

1-H-2- KAVUN ÜRETİMİNİ GELİŞTİRME PROJESİ

HEDEF

2018 Yılında İlimiz Merkez ve İlçelerine (Eflani, Eskipazar, Ovacık, Safranbolu ve Yenice) bağlı Köylerde Kavun üretim alanlarını artırmak yeni çeşitleri Çiftçimize Köylümüze tanıtımını yaparak birim alandan daha fazla verim alabilmeleri için Yeni Kavun çeşitlerinin kullanılmasını sağlamak koşulu ile imkânlar ölçüsünde 60 dekar alanda Kavun bahçesi tesis edilmesi

Sebze üretiminde yeni çeşitlerin adaptasyon çalışmalarını yapmak amacıyla İlimiz Merkez Eflani, Eskipazar, Ovacık, Safranbolu ve Yenice İlçelerimizde asgari 1 dekar olmak üzere toplam 6 çiftçimize 6 dekar örnek tesis kurulması

FAALİYET

Kavun bahçesi tesis edilecek uygun alanların tespit edilmesi, yöremize uygun ürün kalitesi ve değeri yüksek çeşitlerin tespit edilmesi ve sertifikalı fide satın alınması ve tesisin kurulması.

Tesis kurduğumuz bölgelerimizde çiftçilerimizi ve köylülerimizi beş yıllık süre içerisinde Kavun Bahçesi tesisi yetiştiricilik bakım ve besleme konularında Gıda Tarım ve Hayvancılık İl ve İlçe Müdürlüklerimiz teknik elemanlarından yararlanmak koşulu ile teknik destek hizmetleri sunmak

1-I- TOPRAK TAHLİL PROJESİ

HEDEF

2018 Yılında İlimiz Merkez ve İlçelerine (Eflani, Eskipazar, Ovacık, Safranbolu ve Yenice) bağlı Köylerde Çiftçimizin ve Köylümüzün Bitkisel Üretim yaptığı alanlarda birim alandan daha fazla verim alabilmeleri, bitkisel üretimde ürün kalitesini artırmak, toprak ve gübre kullanımında maksimum seviyeyi yakalamak için için sahip oldukları arazi parsellerinden alınacak Toprak numuneleri Saturasyon – Tuz (İletkenlik) ölçümü – PH ölçümü – Kireç -Fosfor – Potasyum – Organik Madde bakımından analizlerinin yapılması

FAALİYET

Toprak ve gübre kullanımında maksimum seviyeyi yakalamak için İlimiz Merkez ve İlçelerinde imkânlar ölçüsünde 250 Çiftçimizden 500 Adet Toprak numunesi alınarak tahlillerinin yapılması

Toprak tahlili gerçekleştirdiğimiz bölgelerimizde çiftçilerimizi ve köylülerimizi beş yıllık süre içerisinde Toprak tahlili konularında Gıda Tarım ve Hayvancılık İl ve İlçe Müdürlüklerimiz teknik elemanlarından yararlanmak koşulu ile teknik destek hizmetleri sunmak

1-İ- KÜTÜK MANTARI ÜRETİMİNİ GELİŞTİRME PROJESİ

HEDEF

2018 Yılında İlimiz Merkez ve İlçelerine (Eflani, Eskipazar, Ovacık, Safranbolu ve Yenice) bağlı Köylerde Kütük Mantarı üretimini artırmak Çiftçimize Köylümüze tanıtımını yapmak imkânlar ölçüsünde 12 Çiftçimize 12 Adet İşletme tesis edilmesi

FAALİYET

Kütük Mantarı İşletmesi tesis edilecek uygun alanların ve uygun çiftçilerimizin tespit edilmesi, ürün kalitesi ve değeri Kütük Mantarı Misellerinin satın alınması ve tesisin kurulması.

Tesis kurduğumuz bölgelerimizde çiftçilerimizi ve köylülerimizi beş yıllık süre içerisinde Kütük Mantarı İşletme tesisi yetiştiricilik bakım ve besleme konularında Gıda Tarım ve Hayvancılık İl ve İlçe Müdürlüklerimiz teknik elemanlarından yararlanmak koşulu ile teknik destek hizmetleri sunmak

STRATEJİK AMAÇ : Hayvancılığı ve Hayvansal Üretimi, verim ve kalite artışını Sağlayıcı Teknikler Kullanılarak Geliştirmek Kırsalda tarımsal ve hayvancılık alanında kalkınmayı Gerçekleştirmek.

02-HAYVANCILIĞI VE HAYVANSAL ÜRETİMİ GELİŞTİRME PROJELERİ

2-A- DAMIZLIK MERİNOS IRKI KOYUNCULUĞU GELİŞTİRME PROJESİ

HEDEF

2018 Yılında İlimiz Merkez ve İlçelerine (Eflani, Eskipazar, Ovacık, Safranbolu ve Yenice) bağlı Köylerde Çiftçimize Köylümüze Damızlık Merinos ırkı Koyun ve Koç dağıtımı yapılarak 12 çiftçimize toplam 108 koyun 12 koç dağıtımı yapılmak suretiyle 12 adet küçük aile işletmesi tesis edilmesi

FAALİYET

İlimiz Merkez, Eflani, Eskipazar, Ovacık, Safranbolu ve Yenice İlçelerinde toplam 12 çiftçimize 12 İşletme kurulması (1 İşletme Tesisi 9 Koyun + 1 Koç) Tesis kurduğumuz bölgelerimizde çiftçilerimizi ve köylülerimizi beş yıllık süre içerisinde Küçükbaş hayvan yetiştiriciliği ve koyunculuk konularında İşletme tesisi yetiştiricilik bakım ve besleme ile ilgili olarak Gıda Tarım ve Hayvancılık İl ve İlçe Müdürlüklerimiz teknik elemanlarından yararlanmak koşulu ile teknik destek hizmetleri sunmak

2-B- DAMIZLIK MERİNOS IRKI KOÇ PROJESİ

HEDEF

2018 Yılında İlimiz Merkez ve İlçelerine (Eflani, Eskipazar, Ovacık, Safranbolu ve Yenice) bağlı Köylerde Çiftçimize Köylümüze Damızlık Merinos ırkı Koç dağıtımı yapılarak 30 çiftçimize toplam 60 koç dağıtımı yapılmak suretiyle 30 adet küçük aile işletmesi tesis edilmesi, Islah faaliyetlerini artırarak Hayvanlarda verim düzeyini yükseltmek.

FAALİYET

İlimiz Merkez, Eflani, Eskipazar, Ovacık, Safranbolu ve Yenice İlçelerinde toplam 30 çiftçimize 30 İşletme kurulması (1 İşletme Tesisi 2 Koç) Tesis kurduğumuz bölgelerimizde çiftçilerimizi ve köylülerimizi beş yıllık süre içerisinde Küçükbaş hayvan yetiştiriciliği ve Islahı, koyunculuk ve konularında İşletme tesisi yetiştiricilik bakım ve besleme ile ilgili olarak Gıda Tarım ve Hayvancılık İl ve İlçe Müdürlüklerimiz teknik elemanlarından yararlanmak koşulu ile teknik destek hizmetleri sunmak

2-C- DAMIZLIK SAANEN IRKI KEÇİ YETİŞTİRİCİLİĞİNİ GELİŞTİRME PROJESİ

HEDEF

2018 Yılında İlimiz Merkez ve İlçelerine (Eflani, Eskipazar, Ovacık, Safranbolu ve Yenice) bağlı Köylerde Çiftçimize Köylümüze Damızlık Saanen ırkı Dişi ve Erkek Keçi dağıtımı yapılarak 6 çiftçimize toplam 54 dişive 6 erkek saanen keçisi dağıtımı yapılmak suretiyle 6 adet küçük aile işletmesi tesis edilmesi

FAALİYET

İlimiz Merkez, Eflani, Eskipazar, Ovacık, Safranbolu ve Yenice İlçelerinde toplam 6 çiftçimize 6 İşletme kurulması (1 İşletme Tesisi 9 Dişi + 1 Erkek Saanen Keçisi) Tesis kurduğumuz bölgelerimizde çiftçilerimizi ve köylülerimizi beş yıllık süre içerisinde Küçükbaş hayvan yetiştiriciliği ve Saanen Keçi İşletme tesisi yetiştiricilik bakım ve besleme ile ilgili olarak Gıda Tarım ve Hayvancılık İl ve İlçe Müdürlüklerimiz teknik elemanlarından yararlanmak koşulu ile teknik destek hizmetleri sunmak

2-D- ARICILIĞI GELİŞTİRME PROJESİ

HEDEF

2018 Yılında İlimiz Merkez ve İlçelerine (Eflani, Eskipazar, Ovacık, Safranbolu ve Yenice) bağlı Köylerde Çiftçimize Köylümüze (Damızlık Ana Arı, Kovanlı ve Kovansız

Koloni, Plastik-Strafor- Ahşap Kovan, Temel Petek ve Arıcılık Malzemeleri) dağıtım yapılarak 60 Arı yetiştiricimize işletme tesis edilmesini sağlamak Bölgemizin geniş ve bol çeşitli çiçek ve bitki örtüsünden yararlanarak kaliteli ve doğal bal ve arı ürünlerinin üretimlerini ve kaliteyi yükseltmek.

FAALİYET

İlimiz Merkez, Eflani, Eskipazar, Ovacık, Safranbolu ve Yenice İlçelerinde toplam 250 çiftçimize 5 yıllık süre içerisinde (Damızlık Ana Arı, Kovanlı ve Kovansız Koloni, Plastik-Strafor- Ahşap Kovan, Temel Petek ve Arıcılık Malzemeleri) dağıtımını sağlayarak 60 İşletme kurulması Tesis kurduğumuz bölgelerimizde çiftçilerimizi ve köylülerimizi beş yıllık süre içerisinde Arıcılık İşletme tesisi yetiştiricilik bakım ve besleme ile ilgili olarak Gıda Tarım ve Hayvancılık İl ve İlçe Müdürlüklerimiz teknik elemanlarından yararlanmak koşulu ile teknik destek hizmetleri sunmak

2-E- HAYVAN HASTALIK VE ZARARLILARI İLE MÜCADELE PROJESİ

HEDEF

2018 Yılında İlimiz Merkez ve İlçelerine (Eflani, Eskipazar, Ovacık, Safranbolu ve Yenice) bağlı Köylerde Çiftçimize Köylümüze Kırım Kongo, Kuş Gribi vb Hayvan hastalıklarına karşı İlaçlı Mücadele çalışmaları kapsamında Veteriner ilaçları satın alınarak dağıtımlarını sağlamak hastalık ve zararlılarla mücadele etmek.

FAALİYET

İlimiz Merkez, Eflani, Eskipazar, Ovacık, Safranbolu ve Yenice İlçelerine bağlı köylerde Çiftçimize Köylümüze Kırım Kongo, Kuş Gribi vb Hayvan hastalıklarına karşı İlaçlı Mücadele çalışmaları kapsamında Veteriner ilaçları satın alınarak dağıtımlarını sağlamak hastalıklardan korunma ve mücadele konularında Gıda Tarım ve Hayvancılık İl ve İlçe Müdürlüklerimiz teknik elemanlarından yararlanmak koşulu ile teknik destek hizmetleri sunmak

2-F-SIVAT YAPIM PROJESİ

HEDEF

2018 Yılında İlimiz Merkez ve İlçelerine (Eflani, Eskipazar, Ovacık, Safranbolu ve Yenice) bağlı Köylerde meralarda bulunan doğal su kaynaklarının yakınlarına o bölgede mevcut küçük ve büyük baş hayvanların yararlanacağı (hayvan varlığına paralel olarak) sıvat (çeşme ve hayvan su içme birimi) yapılması

FAALİYET

İlimiz Merkez, Eflani, Eskipazar, Ovacık, Safranbolu ve Yenice İlçelerine bağlı köylerde bulunan meralarda doğal su kaynaklarının yakınlarına o bölgede mevcut küçük ve büyük baş hayvanlarının yararlanacağı sıvat (çeşme ve hayvan su içme birimi) yapılması

2019 YILI

STRATEJİK AMAÇ : Bitkisel Üretimi, verim ve kalite artışını Sağlayıcı Teknikler Kullanılarak Geliştirmek Kırsalda tarımsal ve hayvancılık alanında kalkınmayı Gerçekleştirmek.

01-BİTKİSEL ÜRETİMİ GELİŞTİRME PROJELERİ

1-A – MEYVECİLİK ÜRETİMİNİ GELİŞTİRME PROJELERİ

1-A-1- BODUR VE YARI BODUR ELMA ÜRETİMİNİ GELİŞTİRME PROJESİ

HEDEF

2019 Yılında İlimiz Merkez ve İlçelerine (Eflani, Eskipazar, Ovacık, Safranbolu ve Yenice) bağlı Köylerde Bodur ve yarı bodur Elma üretim alanlarını artırmak yeni çeşitleri Çiftçimize Köylümüze tanıtımını yaparak birim alandan daha fazla verim alabilmeleri için

bodur ve yarı bodur çeşitler kullanılmasını sağlamak koşulu ile imkânlar ölçüsünde 60 dekar kapalı elma bahçesi tesis edilmesi

Meyve üretiminde yeni çeşitlerin adaptasyon çalışmalarını yapmak amacıyla İlimiz Merkez Eflani, Eskipazar, Ovacık, Safranbolu ve Yenice İlçelerimizde asgari 1 dekar olmak üzere toplam 6 çiftçimize 6 dekar örnek tesis kurulması

FAALİYET

Elma bahçesi tesis edilecek uygun alanların tespit edilmesi, yöremize uygun ürün kalitesi ve değeri yüksek çeşitlerin tespit edilmesi ve sertifikalı fidan satın alınması ve tesisin kurulması.

Tesis kurduğumuz bölgelerimizde çiftçilerimizi ve köylülerimizi beş yıllık süre içerisinde Elma Bahçesi tesisi yetiştiricilik bakım ve besleme konularında Gıda Tarım ve Hayvancılık İl ve İlçe Müdürlüklerimiz teknik elemanlarından yararlanmak koşulu ile teknik destek hizmetleri sunmak

1-A-2- BODUR VE YARI BODUR KIRAZ ÜRETİMİNİ GELİŞTİRME PROJESİ

HEDEF

2019 Yılında İlimiz Merkez ve İlçelerine (Eflani, Eskipazar, Ovacık, Safranbolu ve Yenice) bağlı Köylerde Bodur ve yarı bodur Kiraz üretim alanlarını artırmak yeni çeşitleri Çiftçimize Köylümüze tanıtımını yaparak birim alandan daha fazla verim alabilmeleri için bodur ve yarı bodur çeşitler kullanılmasını sağlamak koşulu ile imkânlar ölçüsünde 30 dekar kapalı Kiraz bahçesi tesis edilmesi

Meyve üretiminde yeni çeşitlerin adaptasyon çalışmalarını yapmak amacıyla İlimiz Merkez Eflani, Eskipazar, Ovacık, Safranbolu ve Yenice İlçelerimizde asgari 1 dekar olmak üzere toplam 6 çiftçimize 6 dekar örnek tesis kurulması

FAALİYET

Kiraz bahçesi tesis edilecek uygun alanların tespit edilmesi, yöremize uygun ürün kalitesi ve değeri yüksek çeşitlerin tespit edilmesi ve sertifikalı fidan satın alınması ve tesisin kurulması.

Tesis kurduğumuz bölgelerimizde çiftçilerimizi ve köylülerimizi beş yıllık süre içerisinde Kiraz Bahçesi tesisi yetiştiricilik bakım ve besleme konularında Gıda Tarım ve Hayvancılık İl ve İlçe Müdürlüklerimiz teknik elemanlarından yararlanmak koşulu ile teknik destek hizmetleri sunmak

1-A-3-CEVİZ ÜRETİMİNİ GELİŞTİRME PROJESİ

HEDEF

2019 Yılında İlimiz Merkez ve İlçelerine (Eflani, Eskipazar, Ovacık, Safranbolu ve Yenice) bağlı Köylerde Ceviz üretim alanlarını artırmak yeni çeşitleri Çiftçimize Köylümüze tanıtımını yaparak birim alandan daha fazla verim alabilmeleri için çeşitler kullanılmasını sağlamak koşulu ile imkânlar ölçüsünde 300 dekar kapalı Ceviz bahçesi tesis edilmesi

Meyve üretiminde yeni çeşitlerin adaptasyon çalışmalarını yapmak amacıyla İlimiz Merkez Eflani, Eskipazar, Ovacık, Safranbolu ve Yenice İlçelerimizde asgari 1 dekar olmak üzere toplam 6 çiftçimize 6 dekar örnek tesis kurulması

FAALİYET

Ceviz bahçesi tesis edilecek uygun alanların tespit edilmesi, yöremize uygun ürün kalitesi ve değeri yüksek çeşitlerin tespit edilmesi ve sertifikalı fidan satın alınması ve tesisin kurulması.

Tesis kurduğumuz bölgelerimizde çiftçilerimizi ve köylülerimizi beş yıllık süre içerisinde Ceviz Bahçesi tesisi yetiştiricilik bakım ve besleme konularında Gıda Tarım ve Hayvancılık İl ve İlçe Müdürlüklerimiz teknik elemanlarından yararlanmak koşulu ile teknik destek hizmetleri sunmak

1-A-4-ARMUT ÜRETİMİNİ GELİŞTİRME PROJESİ

HEDEF

2019 Yılında İlimiz Merkez ve İlçelerine (Eflani, Eskipazar, Ovacık, Safranbolu ve Yenice) bağlı Köylerde Armut üretim alanlarını artırmak yeni çeşitleri Çiftçimize Köylümüze tanıtımını yaparak birim alandan daha fazla verim alabilmeleri için çeşitler kullanılmasını sağlamak koşulu ile imkânlar ölçüsünde 30 dekar kapalı Armut bahçesi tesis edilmesi

Meyve üretiminde yeni çeşitlerin adaptasyon çalışmalarını yapmak amacıyla İlimiz Merkez Eflani, Eskipazar, Ovacık, Safranbolu ve Yenice İlçelerimizde asgari 1 dekar olmak üzere toplam 6 çiftçimize 6 dekar örnek tesis kurulması

FAALİYET

Armut bahçesi tesis edilecek uygun alanların tespit edilmesi, yöremize uygun ürün kalitesi ve değeri yüksek çeşitlerin tespit edilmesi ve sertifikalı fidan satın alınması ve tesisin kurulması.

Tesis kurduğumuz bölgelerimizde çiftçilerimizi ve köylülerimizi beş yıllık süre içerisinde Armut Bahçesi tesisi yetiştiricilik bakım ve besleme konularında Gıda Tarım ve Hayvancılık İl ve İlçe Müdürlüklerimiz teknik elemanlarından yararlanmak koşulu ile teknik destek hizmetleri sunmak

1-A-5-ŞEFTALİ ÜRETİMİNİ GELİŞTİRME PROJESİ

HEDEF

2019 Yılında İlimiz Merkez ve İlçelerine (Eflani, Eskipazar, Ovacık, Safranbolu ve Yenice) bağlı Köylerde Şeftali üretim alanlarını artırmak yeni çeşitleri Çiftçimize Köylümüze tanıtımını yaparak birim alandan daha fazla verim alabilmeleri için çeşitler kullanılmasını sağlamak koşulu ile imkânlar ölçüsünde 30 dekar kapalı Şeftali bahçesi tesis edilmesi

Meyve üretiminde yeni çeşitlerin adaptasyon çalışmalarını yapmak amacıyla İlimiz Merkez Eflani, Eskipazar, Ovacık, Safranbolu ve Yenice İlçelerimizde asgari 1 dekar olmak üzere toplam 6 çiftçimize 6 dekar örnek tesis kurulması

FAALİYET

Şeftali bahçesi tesis edilecek uygun alanların tespit edilmesi, yöremize uygun ürün kalitesi ve değeri yüksek çeşitlerin tespit edilmesi ve sertifikalı fidan satın alınması ve tesisin kurulması.

Tesis kurduğumuz bölgelerimizde çiftçilerimizi ve köylülerimizi beş yıllık süre içerisinde Şeftali Bahçesi tesisi yetiştiricilik bakım ve besleme konularında Gıda Tarım ve Hayvancılık İl ve İlçe Müdürlüklerimiz teknik elemanlarından yararlanmak koşulu ile teknik destek hizmetleri sunmak

1-B TELLİ SİSTEM BAĞ ÜRETİMİNİ GELİŞTİRME PROJESİ

HEDEF

Bu Projenin ana hedefi Bölgemizin bir çeşidi olan Safranbolu Çavuş Üzümünün varlığını devam ettirebilmesi ve yok olmaması için Yetiştiriciliğin yaygınlaştırılması üretimin artırılması

2019 Yılında İlimiz Merkez ve İlçelerine (Eflani, Eskipazar, Ovacık, Safranbolu ve Yenice) bağlı Köylerde Telli sistem bağ Üzüm üretim alanlarını artırmak yeni çeşitleri Çiftçimize Köylümüze tanıtımını yaparak birim alandan daha fazla verim alabilmeleri için çeşitler kullanılmasını sağlamak koşulu ile imkânlar ölçüsünde 100 dekar kapalı Telli sistem üzüm bağı tesis edilmesi

İlimizde Bağcılık özellikle Safranbolu İlçesinde Safranbolu Çavuş Üzümü ile yaygın olarak yapılmakta iken Floksera zararlısı sebebiyle bağ alanlarında azalma olmuştur. Eski sistem bağ tesislerinin yenilenmesi ve bağ alanlarının genişletilmesi

FAALİYET

Bölgemizin bir çeşidi olan Safranbolu Çavuş Üzümünün Bakanlığımıza başlı Bağcılık Araştırma Enstitüsü Müdürlüklerinde çoğaltılarak Üretim alanlarının yaygınlaştırılması bunun için gerekli asma çubuklarının daha önce tesis gerçekleştirdiğimiz üretici çiftçilerimizden alınarak Enstitülerde aşılacak suretiyle çoğaltılmalarının sağlanması ve bölgemizin ihtiyacının karşılanması

Telli sistem üzüm bağı tesis edilecek uygun alanların tespit edilmesi, yöremize uygun ürün kalitesi ve değeri yüksek çeşitlerin tespit edilmesi ve sertifikalı fidan satın alınması ve demir direkleri ile gergi tellerinin satın alınarak tesisin kurulması.

Tesis kurduğumuz bölgelerimizde çiftçilerimizi ve köylülerimizi beş yıllık süre içerisinde Üzüm bağı tesisi yetiştiricilik bakım ve besleme konularında Gıda Tarım ve Hayvancılık İl ve İlçe Müdürlüklerimiz teknik elemanlarından yararlanmak koşulu ile teknik destek hizmetleri sunmak

1-C –SAFRAN ÜRETİMİNİ GELİŞTİRME PROJESİ

HEDEF

Bu projenin ana hedefi bölgemizin has bir ürünü olan Safran bitkisinin varlığını devam ettirebilmesi yok olmaması için yetiştiriciliğinin yaygınlaştırılması üretimini artırılması

2019 Yılında İlimiz Safranbolu İlçesine bağlı Köylerde Safran üretim alanlarını artırmak Çiftçimize Köylümüze Safran soğanı temin edilmek koşulu ile imkanlar ölçüsünde 2 Çiftçimize 1 dekar kapalı Safran Bahçesi tesis edilmesi

FAALİYET

Safran bahçesi tesis edilecek uygun alanların ve istekli çiftçilerimizin tesbit edilmesi yöremize has Safran soğanlarının üretici çiftçilerimizden temin edilmesi demir direkleri ile kafes tellerinin satın alınması ve tesisin kurulması.

Tesis kurduğumuz bölgelerimizde çiftçilerimizi ve köylülerimizi beş yıllık süre içerisinde Safran yetiştiriciliği bakım ve besleme konularında Gıda Tarım ve Hayvancılık İl ve İlçe Müdürlüklerimiz teknik elemanlarından yararlanmak koşulu ile teknik destek hizmetleri sunmak

1-D HUBUBAT ÜRETİMİNİ GELİŞTİRME PROJESİ

1-D-1 –SERTİFİKALI BUĞDAY ÜRETİMİNİ GELİŞTİRME PROJESİ

HEDEF

2019 Yılında İlimiz Merkez ve İlçelerine (Eflani, Eskipazar, Ovacık, Safranbolu ve Yenice) bağlı Köylerde Sertifikalı hububat Buğday üretim alanlarını artırmak yeni çeşitleri Çiftçimize Köylümüze tanıtımını yaparak birim alandan daha fazla verim alabilmeleri için sertifikalı elit çeşitler kullanılmasını sağlamak koşulu ile imkânlar ölçüsünde 8.000 dekar Buğday ekim alanının i tesis edilmesi

Sertifikalı Buğday üretiminde yöremize uygun ürün değeri yüksek çeşitlerin tespit edilmesi yeni çeşitlerin adaptasyon çalışmalarını yapmak amacıyla İlimiz Merkez Eflani, Eskipazar, Ovacık, Safranbolu ve Yenice İlçelerimizde asgari 1 dekar olmak üzere toplam 6 çiftçimize 6 dekar örnek tesis ve bunun yanında bölgede hakim olarak kullanılan eski çeşitlerden birini şahit parsel olarak örnek buğday tesisinin yanına kurulması

FAALİYET

Sertifikalı Buğday (Hububat) tesis edilecek uygun alanların tespit edilmesi, yöremize uygun ürün kalitesi ve değeri yüksek çeşitlerin tespit edilmesi ve sertifikalı Tohumluk satın alınması ve tesisin kurulması.

Tesis kurduğumuz bölgelerimizde çiftçilerimizi ve köylülerimizi beş yıllık süre içerisinde Sertifikalı Buğday (Hububat) tesisi yetiştiricilik bakım ve besleme konularında Gıda Tarım ve Hayvancılık İl ve İlçe Müdürlüklerimiz teknik elemanlarından yararlanmak

1-D-2 –ARPA ÜRETİMİNİ GELİŞTİRME PROJESİ

HEDEF

2019 Yılında İlimiz Merkez ve İlçelerine (Eflani, Eskipazar, Ovacık, Safranbolu ve Yenice) bağlı Köylerde Sertifikalı hububat Arpa üretim alanlarını artırmak yeni çeşitleri Çiftçimize Köylümüşe tanıtımını yaparak birim alandan daha fazla verim alabilmeleri için sertifikalı elit çeşitler kullanılmasını sağlamak koşulu ile imkânlar ölçüsünde 800 dekar Arpa ekim alanının i tesis edilmesi

Arpa üretiminde yöremize uygun ürün değeri yüksek çeşitlerin tespit edilmesi yeni çeşitlerin adaptasyon çalışmalarını yapmak amacıyla İlimiz Merkez Eflani, Eskipazar, Ovacık, Safranbolu ve Yenice İlçelerimizde asgari 1 dekar olmak üzere toplam 6 çiftçimize 6 dekar örnek tesis ve bunun yanında bölgede hakim olarak kullanılan eski çeşitlerden birini şahit parsel olarak örnek Arpa tesisinin yanına kurulması

FAALİYET

Sertifikalı (Hububat) Arpa tesis edilecek uygun alanların tespit edilmesi, yöremize uygun ürün kalitesi ve değeri yüksek çeşitlerin tespit edilmesi ve sertifikalı Tohumluk satın alınması ve tesisin kurulması.

Tesis kurduğumuz bölgelerimizde çiftçilerimizi ve köylülerimizi beş yıllık süre içerisinde Sertifikalı HububatArpa tesisi yetiştiricilik bakım ve besleme konularında Gıda Tarım ve Hayvancılık İl ve İlçe Müdürlüklerimiz teknik elemanlarından yararlanmak

1-D-3 –TRİTİKALE ÜRETİMİNİ GELİŞTİRME PROJESİ

HEDEF

2019 Yılında İlimiz Merkez ve İlçelerine (Eflani, Eskipazar, Ovacık, Safranbolu ve Yenice) bağlı Köylerde Sertifikalı hububat Tritikale üretim alanlarını artırmak yeni çeşitleri Çiftçimize Köylümüşe tanıtımını yaparak birim alandan daha fazla verim alabilmeleri için sertifikalı elit çeşitler kullanılmasını sağlamak koşulu ile imkânlar ölçüsünde 600 dekar Tritikale ekim alanının i tesis edilmesi

Tritikale üretiminde yöremize uygun ürün değeri yüksek çeşitlerin tespit edilmesi yeni çeşitlerin adaptasyon çalışmalarını yapmak amacıyla İlimiz Merkez Eflani, Eskipazar, Ovacık, Safranbolu ve Yenice İlçelerimizde asgari 1 dekar olmak üzere toplam 6 çiftçimize 6 dekar örnek tesis ve bunun yanında bölgede hakim olarak kullanılan eski çeşitlerden birini şahit parsel olarak örnek Tritikale tesisinin yanına kurulması

FAALİYET

Sertifikalı (Hububat) Tritikale tesis edilecek uygun alanların tespit edilmesi, yöremize uygun ürün kalitesi ve değeri yüksek çeşitlerin tespit edilmesi ve sertifikalı Tohumluk satın alınması ve tesisin kurulması.

Tesis kurduğumuz bölgelerimizde çiftçilerimizi ve köylülerimizi beş yıllık süre içerisinde Sertifikalı HububatTritikale tesisi yetiştiricilik bakım ve besleme konularında Gıda Tarım ve Hayvancılık İl ve İlçe Müdürlüklerimiz teknik elemanlarından yararlanmak

1-E- YEM BİTKİLERİ ÜRETİMİNİ GELİŞTİRME PROJESİ

1-E-1 –ADİ FİĞ ÜRETİMİNİ GELİŞTİRME PROJESİ

HEDEF

2019 Yılında İlimiz Merkez ve İlçelerine (Eflani, Eskipazar, Ovacık, Safranbolu ve Yenice) bağlı Köylerde Yem Bitkileri Üretimini (Adi Fiğ) üretim alanlarını artırmak Planlı ve Münavebeli ekim sistemi sayesinde birim alandan daha fazla verim alabilmeleri için imkânlar ölçüsünde 7.000 dekar Adi Fiğ ekim alanının tesis edilmesi

Adi Fiğ Üretiminde hedef en başta bölgemiz hayvancılığının gelişmesi İlimiz Merkez ve İlçeleri hayvancılık için çok elverişli olup, mevcut hayvan varlığının korunması, artırılması için hayvan beslemede çok önemli bir yer teşkil eden (Yem Bitkileri) Adi Fiğ ekim alanlarının ve üretim miktarlarının artırılması buna paralel olarak İlimiz hayvan varlığının ihtiyacı olan kaba yem açığını gidermek

FAALİYET

Yem Bitkisi (Adi Fiğ) tesis edilecek uygun alanların tespit edilmesi, sertifikalı veya analizden geçirilmiş Tohumluk satın alınması ve tesisin kurulması.

Tesis kurduğumuz bölgelerimizde çiftçilerimizi ve köylülerimizi beş yıllık süre içerisinde Yem Bitkileri (Adi Fiğ) tesisi yetiştiricilik bakım ve besleme konularında Gıda Tarım ve Hayvancılık İl ve İlçe Müdürlüklerimiz teknik elemanlarından yararlanmak

1-E-2 – KORUNGA ÜRETİMİNİ GELİŞTİRME PROJESİ

HEDEF

2019 Yılında İlimiz Merkez ve İlçelerine (Eflani, Eskipazar, Ovacık, Safranbolu ve Yenice) bağlı Köylerde Yem Bitkileri Üretimini (Korunga) üretim alanlarını artırmak Planlı ve Münavebeli ekim sistemi sayesinde birim alandan daha fazla verim alabilmeleri için imkânlar ölçüsünde 600 dekar Korunga ekim alanının tesis edilmesi

Korunga Üretiminde hedef en başta bölgemiz hayvancılığının gelişmesi İlimiz Merkez ve İlçeleri hayvancılık için çok elverişli olup, mevcut hayvan varlığının korunması, artırılması için hayvan beslemede çok önemli bir yer teşkil eden (Yem Bitkileri) Korunga ekim alanlarının ve üretim miktarlarının artırılması buna paralel olarak İlimiz hayvan varlığının ihtiyacı olan kaba yem açığını gidermek

FAALİYET

Yem Bitkisi (Korunga) tesis edilecek uygun alanların tespit edilmesi, sertifikalı veya analizden geçirilmiş Tohumluk satın alınması ve tesisin kurulması.

Tesis kurduğumuz bölgelerimizde çiftçilerimizi ve köylülerimizi beş yıllık süre içerisinde Yem Bitkileri (Korunga) tesisi yetiştiricilik bakım ve besleme konularında Gıda Tarım ve Hayvancılık İl ve İlçe Müdürlüklerimiz teknik elemanlarından yararlanmak

1-E-3 – YONCA ÜRETİMİNİ GELİŞTİRME PROJESİ

HEDEF

2019 Yılında İlimiz Merkez ve İlçelerine (Eflani, Eskipazar, Ovacık, Safranbolu ve Yenice) bağlı Köylerde Yem Bitkileri Üretimini (Yonca) üretim alanlarını artırmak Planlı ve Münavebeli ekim sistemi sayesinde birim alandan daha fazla verim alabilmeleri için imkânlar ölçüsünde 600 dekar Yonca ekim alanının tesis edilmesi

Yonca Üretiminde hedef en başta bölgemiz hayvancılığının gelişmesi İlimiz Merkez ve İlçeleri hayvancılık için çok elverişli olup, mevcut hayvan varlığının korunması, artırılması için hayvan beslemede çok önemli bir yer teşkil eden (Yem Bitkileri) Yonca ekim alanlarının ve üretim miktarlarının artırılması buna paralel olarak İlimiz hayvan varlığının ihtiyacı olan kaba yem açığını gidermek

FAALİYET

Yem Bitkisi (Yonca) tesis edilecek uygun alanların tespit edilmesi, sertifikalı veya analizden geçirilmiş Tohumluk satın alınması ve tesisin kurulması.

Tesis kurduğumuz bölgelerimizde çiftçilerimizi ve köylülerimizi beş yıllık süre içerisinde Yem Bitkileri (Yonca) tesisi yetiştiricilik bakım ve besleme konularında Gıda Tarım ve Hayvancılık İl ve İlçe Müdürlüklerimiz teknik elemanlarından yararlanmak

1-E-4 – SİLAJLIK MISIR ÜRETİMİNİ GELİŞTİRME PROJESİ

HEDEF

2019 Yılında İlimiz Merkez ve İlçelerine (Eflani, Eskipazar, Ovacık, Safranbolu ve Yenice) bağlı Köylerde Yem Bitkileri Üretimini (Silajlık Mısır) üretim alanlarını artırmak Planlı ve Münavebeli ekim sistemi sayesinde birim alandan daha fazla verim alabilmeleri için imkânlar ölçüsünde 700 dekar Silajlık Mısır ekim alanının tesis edilmesi

Silajlık Mısır Üretiminde hedef en başta bölgemiz hayvancılığının gelişmesi İlimiz Merkez ve İlçeleri hayvancılık için çok elverişli olup, mevcut hayvan varlığının korunması, artırılması için hayvan beslemede çok önemli bir yer teşkil eden (Yem Bitkileri) Silajlık

Mısır ekim alanlarının ve üretim miktarlarının artırılması buna paralel olarak İlimiz hayvan varlığının ihtiyacı olan kaba yem açığını gidermek

FAALİYET

Yem Bitkisi (Silajlık Mısır) tesis edilecek uygun alanların tespit edilmesi, sertifikalı veya analizden geçirilmiş Tohumluk satın alınması ve tesisin kurulması.

Tesis kurduğumuz bölgelerimizde çiftçilerimizi ve köylülerimizi beş yıllık süre içerisinde Yem Bitkileri (Silajlık Mısır) tesisi yetiştiricilik bakım ve besleme konularında Gıda Tarım ve Hayvancılık İl ve İlçe Müdürlüklerimiz teknik elemanlarından yararlanmak

1-E-5 –MACAR FİĞ ÜRETİMİNİ GELİŞTİRME PROJESİ

HEDEF

2019 Yılında İlimiz Merkez ve İlçelerine (Eflani, Eskipazar, Ovacık, Safranbolu ve Yenice) bağlı Köylerde Yem Bitkileri Üretimini (Macar Fiğ) üretim alanlarını artırmak Planlı ve Münavebeli ekim sistemi sayesinde birim alandan daha fazla verim alabilmeleri için imkânlar ölçüsünde 3.000 dekar Macar Fiğ ekim alanının tesis edilmesi

Macar Fiğ Üretiminde hedef en başta bölgemiz hayvancılığının gelişmesi İlimiz Merkez ve İlçeleri hayvancılık için çok elverişli olup, mevcut hayvan varlığının korunması, artırılması için hayvan beslemede çok önemli bir yer teşkil eden (Yem Bitkileri) Macar Fiğ ekim alanlarının ve üretim miktarlarının artırılması buna paralel olarak İlimiz hayvan varlığının ihtiyacı olan kaba yem açığını gidermek

FAALİYET

Yem Bitkisi (Macar Fiğ) tesis edilecek uygun alanların tespit edilmesi, sertifikalı veya analizden geçirilmiş Tohumluk satın alınması ve tesisin kurulması.

Tesis kurduğumuz bölgelerimizde çiftçilerimizi ve köylülerimizi beş yıllık süre içerisinde Yem Bitkileri (Macar Fiğ) tesisi yetiştiricilik bakım ve besleme konularında Gıda Tarım ve Hayvancılık İl ve İlçe Müdürlüklerimiz teknik elemanlarından yararlanmak

1-F–MALÇLI ÇİLEK ÜRETİMİNİ GELİŞTİRME PROJESİ

HEDEF

2019 Yılında İlimiz Merkez ve İlçelerine (Eflani, Eskipazar, Ovacık, Safranbolu ve Yenice) bağlı Köylerde Malçlı Çilek Üretimini üretim alanlarını artırmak Yeni Çeşitleri Çiftçimize ve köylümüze tanıtımını yaparak birim alandan daha fazla verim alabilmeleri için yeni çeşitler kullanılmak koşulu ile imkânlar ölçüsünde 12 Çiftçimize 6 Dekar kapalı Malçlı Çilek bahçesi tesis edilmesi

FAALİYET

Malçlı Çilek bahçesi tesis edilecek uygun alanların tespit edilmesi, yöremize uygun ürün kalitesi ve değeri yüksek çeşitlerin tespit edilmesi ve sertifikalı fide ve kaliteli dayanıklı Malç plastiği satın alınması ve tesisin kurulması.

Tesis kurduğumuz bölgelerimizde çiftçilerimizi ve köylülerimizi beş yıllık süre içerisinde Malçlı Çilek bahçesi tesisi yetiştiricilik bakım ve besleme konularında Gıda Tarım ve Hayvancılık İl ve İlçe Müdürlüklerimiz teknik elemanlarından yararlanmak

1-G–ORGANİK TARIM ÜRETİMİNİNİN YAYGINLAŞTIRILMASI PROJESİ

HEDEF

2019 Yılında İlimiz Merkez ve İlçelerine (Eflani, Eskipazar, Ovacık, Safranbolu ve Yenice) bağlı Köylerde Çiftçilerimizin ve köylümüzün Bitkisel ve Hayvansal Üretimde Organik Üretime yönelmelerini sağlamak.

FAALİYET

İlimiz Merkez ve İlçelerinde Organik Tarım üretiminin artırılması amacıyla Çiftçimizin ve Köylümüzün Organik Tarım Sertifikasyon Masraflarının belli bir ölçüde karşılanması.

1-H–SEBZECİLİĞİ GELİŞTİRME PROJESİ

1-H-1- KARPUZ ÜRETİMİNİ GELİŞTİRME PROJESİ

HEDEF

2019 Yılında İlimiz Merkez ve İlçelerine (Eflani, Eskipazar, Ovacık, Safranbolu ve Yenice) bağlı Köylerde Karpuz üretim alanlarını artırmak yeni çeşitleri Çiftçimize Köylümüze tanıtımını yaparak birim alandan daha fazla verim alabilmeleri için Yeni Karpuz çeşitlerinin kullanılmasını sağlamak koşulu ile imkânlar ölçüsünde 60 dekar alanda Karpuz bahçesi tesis edilmesi

Sebze üretiminde yeni çeşitlerin adaptasyon çalışmalarını yapmak amacıyla İlimiz Merkez Eflani, Eskipazar, Ovacık, Safranbolu ve Yenice İlçelerimizde asgari 1 dekar olmak üzere toplam 6 çiftçimize 6 dekar örnek tesis kurulması

FAALİYET

Karpuz bahçesi tesis edilecek uygun alanların tespit edilmesi, yöremize uygun ürün kalitesi ve değeri yüksek çeşitlerin tespit edilmesi ve sertifikalı fide satın alınması ve tesisin kurulması.

Tesis kurduğumuz bölgelerimizde çiftçilerimizi ve köylülerimizi beş yıllık süre içerisinde Karpuz Bahçesi tesisi yetiştiricilik bakım ve besleme konularında Gıda Tarım ve Hayvancılık İl ve İlçe Müdürlüklerimiz teknik elemanlarından yararlanmak koşulu ile teknik destek hizmetleri sunmak

1-H-2- KAVUN ÜRETİMİNİ GELİŞTİRME PROJESİ

HEDEF

2019 Yılında İlimiz Merkez ve İlçelerine (Eflani, Eskipazar, Ovacık, Safranbolu ve Yenice) bağlı Köylerde Kavun üretim alanlarını artırmak yeni çeşitleri Çiftçimize Köylümüze tanıtımını yaparak birim alandan daha fazla verim alabilmeleri için Yeni Kavun çeşitlerinin kullanılmasını sağlamak koşulu ile imkânlar ölçüsünde 60 dekar alanda Kavun bahçesi tesis edilmesi

Sebze üretiminde yeni çeşitlerin adaptasyon çalışmalarını yapmak amacıyla İlimiz Merkez Eflani, Eskipazar, Ovacık, Safranbolu ve Yenice İlçelerimizde asgari 1 dekar olmak üzere toplam 6 çiftçimize 6 dekar örnek tesis kurulması

FAALİYET

Kavun bahçesi tesis edilecek uygun alanların tespit edilmesi, yöremize uygun ürün kalitesi ve değeri yüksek çeşitlerin tespit edilmesi ve sertifikalı fide satın alınması ve tesisin kurulması.

Tesis kurduğumuz bölgelerimizde çiftçilerimizi ve köylülerimizi beş yıllık süre içerisinde Kavun Bahçesi tesisi yetiştiricilik bakım ve besleme konularında Gıda Tarım ve Hayvancılık İl ve İlçe Müdürlüklerimiz teknik elemanlarından yararlanmak koşulu ile teknik destek hizmetleri sunmak

1-I- TOPRAK TAHLİL PROJESİ

HEDEF

2019 Yılında İlimiz Merkez ve İlçelerine (Eflani, Eskipazar, Ovacık, Safranbolu ve Yenice) bağlı Köylerde Çiftçimizin ve Köylümüzün Bitkisel Üretim yaptığı alanlarda birim alandan daha fazla verim alabilmeleri, bitkisel üretimde ürün kalitesini artırmak, toprak ve gübre kullanımında maksimum seviyeyi yakalamak için için sahip oldukları arazi parsellerinden alınacak Toprak numuneleri Saturasyon – Tuz (İletkenlik) ölçümü – PH ölçümü – Kireç -Fosfor – Potasyum – Organik Madde bakımından analizlerinin yapılması

FAALİYET

Toprak ve gübre kullanımında maksimum seviyeyi yakalamak için İlimiz Merkez ve İlçelerinde imkânlar ölçüsünde 250 Çiftçimizden 500 Adet Toprak numunesi alınarak tahlillerinin yapılması

Toprak tahlili gerçekleştirdiğimiz bölgelerimizde çiftçilerimizi ve köylülerimizi beş yıllık süre içerisinde Toprak tahlili konularında Gıda Tarım ve Hayvancılık İl ve İlçe Müdürlüklerimiz teknik elemanlarından yararlanmak koşulu ile teknik destek hizmetleri sunmak

1-İ- KÜTÜK MANTARI ÜRETİMİNİ GELİŞTİRME PROJESİ

HEDEF

2019 Yılında İlimiz Merkez ve İlçelerine (Eflani, Eskipazar, Ovacık, Safranbolu ve Yenice) bağlı Köylerde Kütük Mantarı üretimini artırmak Çiftçimize Köylümüze tanıtımını yapmak imkânlar ölçüsünde 12Çiftçimize 12 Adet İşletme tesis edilmesi

FAALİYET

Kütük Mantarı İşletmesi tesis edilecek uygun alanların ve uygun çiftçilerimizin tespit edilmesi, ürün kalitesi ve değeri Kütük Mantarı Misellerinin satın alınması ve tesisin kurulması.

Tesis kurduğumuz bölgelerimizde çiftçilerimizi ve köylülerimizi beş yıllık süre içerisinde Kütük Mantarı İşletme tesisi yetiştiricilik bakım ve besleme konularında Gıda Tarım ve Hayvancılık İl ve İlçe Müdürlüklerimiz teknik elemanlarından yararlanmak koşulu ile teknik destek hizmetleri sunmak

STRATEJİK AMAÇ : Hayvancılığı ve Hayvansal Üretimi, verim ve kalite artışını Sağlayıcı Teknikler Kullanılarak Geliştirmek Kırsalda tarımsal ve hayvancılık alanında kalkınmayı Gerçekleştirmek.

02-HAYVANCILIĞI VE HAYVANSAL ÜRETİMİ GELİŞTİRME PROJELERİ

2-A- DAMIZLIK MERİNOS IRKI KOYUNCULUĞU GELİŞTİRME PROJESİ

HEDEF

2019 Yılında İlimiz Merkez ve İlçelerine (Eflani, Eskipazar, Ovacık, Safranbolu ve Yenice) bağlı Köylerde Çiftçimize Köylümüze Damızlık Merinos ırkı Koyun ve Koç dağıtımını yapılarak 12 çiftçimize toplam 108 koyun 12 koç dağıtımını yapılmak suretiyle 12 adet küçük aile işletmesi tesis edilmesi

FAALİYET

İlimiz Merkez, Eflani, Eskipazar, Ovacık, Safranbolu ve Yenice İlçelerinde toplam 12 çiftçimize 12 İşletme kurulması (1 İşletme Tesisi 9 Koyun + 1 Koç) Tesis kurduğumuz bölgelerimizde çiftçilerimizi ve köylülerimizi beş yıllık süre içerisinde Küçükbaş hayvan yetiştiriciliği ve koyunculuk konularında İşletme tesisi yetiştiricilik bakım ve besleme ile ilgili olarak Gıda Tarım ve Hayvancılık İl ve İlçe Müdürlüklerimiz teknik elemanlarından yararlanmak koşulu ile teknik destek hizmetleri sunmak

2-B- DAMIZLIK MERİNOS IRKI KOÇ PROJESİ

HEDEF

2019 Yılında İlimiz Merkez ve İlçelerine (Eflani, Eskipazar, Ovacık, Safranbolu ve Yenice) bağlı Köylerde Çiftçimize Köylümüze Damızlık Merinos ırkı Koç dağıtımını yapılarak 30 çiftçimize toplam 60 koç dağıtımını yapılmak suretiyle 30 adet küçük aile işletmesi tesis edilmesi, Islah faaliyetlerini artırarak Hayvanlarda verim düzeyini yükseltmek.

FAALİYET

İlimiz Merkez, Eflani, Eskipazar, Ovacık, Safranbolu ve Yenice İlçelerinde toplam 30 çiftçimize 30 İşletme kurulması (1 İşletme Tesisi 2 Koç) Tesis kurduğumuz bölgelerimizde çiftçilerimizi ve köylülerimizi beş yıllık süre içerisinde Küçükbaş hayvan yetiştiriciliği ve Islahı, koyunculuk ve konularında İşletme tesisi yetiştiricilik bakım ve besleme ile ilgili olarak Gıda Tarım ve Hayvancılık İl ve İlçe Müdürlüklerimiz teknik elemanlarından yararlanmak koşulu ile teknik destek hizmetleri sunmak

2-C- DAMIZLIK SAANEN IRKI KEÇİ YETİŞTİRİCİLİĞİNİ GELİŞTİRME PROJ.

HEDEF : 2019 Yılında İlimiz Merkez ve İlçelerine (Eflani, Eskipazar, Ovacık, Safranbolu ve Yenice) bağlı Köylerde Çiftçimize Köylümüze Damızlık Saanen ırkı Dişi ve Erkek Keçi dağıtımını yapılarak 6 çiftçimize toplam 54 dişi ve 6 erkek saanen keçisi dağıtımını yapılmak suretiyle 6 adet küçük aile işletmesi tesis edilmesi

FAALİYET : İlimiz Merkez, Eflani, Eskipazar, Ovacık, Safranbolu ve Yenice İlçelerinde toplam 6 çiftçimize 6 İşletme kurulması (1 İşletme Tesisi 9 Dişi + 1 Erkek Saanen Keçisi) Tesis kurduğumuz bölgelerimizde çiftçilerimizi ve köylülerimizi beş yıllık süre içerisinde Küçükbaş hayvan yetiştiriciliği ve Saanen Keçi İşletme tesisi yetiştiricilik bakım ve besleme ile ilgili olarak Gıda Tarım ve Hayvancılık İl ve İlçe Müdürlüklerimiz teknik elemanlarından yararlanmak koşulu ile teknik destek hizmetleri sunmak

2-D- ARICILIK GELİŞTİRME PROJESİ

HEDEF : 2019 Yılında İlimiz Merkez ve İlçelerine (Eflani, Eskipazar, Ovacık, Safranbolu ve Yenice) bağlı Köylerde Çiftçimize Köylümüze (Damızlık Ana Arı, Kovanlı ve Kovansız Koloni, Plastik-Strafor- Ahşap Kovan, Temel Petek ve Arıcılık Malzemeleri) dağıtımını yapılarak 60 Arı yetiştiricimize işletme tesis edilmesini sağlamak Bölgemizin geniş ve bol çeşitli çiçek ve bitki örtüsünden yararlanarak kaliteli ve doğal bal ve arı ürünlerinin üretimlerini ve kaliteyi yükseltmek.

FAALİYET : İlimiz Merkez, Eflani, Eskipazar, Ovacık, Safranbolu ve Yenice İlçelerinde toplam 250 çiftçimize 5 yıllık süre içerisinde (Damızlık Ana Arı, Kovanlı ve Kovansız Koloni, Plastik-Strafor- Ahşap Kovan, Temel Petek ve Arıcılık Malzemeleri) dağıtımını sağlayarak 60 İşletme kurulması Tesis kurduğumuz bölgelerimizde çiftçilerimizi ve köylülerimizi beş yıllık süre içerisinde Arıcılık İşletme tesisi yetiştiricilik bakım ve besleme ile ilgili olarak Gıda Tarım ve Hayvancılık İl ve İlçe Müdürlüklerimiz teknik elemanlarından yararlanmak koşulu ile teknik destek hizmetleri sunmak

2-E- HAYVAN HASTALIK VE ZARARLILARI İLE MÜCADELE PROJESİ

HEDEF

2019 Yılında İlimiz Merkez ve İlçelerine (Eflani, Eskipazar, Ovacık, Safranbolu ve Yenice) bağlı Köylerde Çiftçimize Köylümüze Kırım Kongo, Kuş Gribi vb Hayvan hastalıklarına karşı İlaçlı Mücadele çalışmaları kapsamında Veteriner ilaçları satın alınarak dağıtımlarını sağlamak hastalık ve zararlılarla mücadeletmek.

FAALİYET

İlimiz Merkez, Eflani, Eskipazar, Ovacık, Safranbolu ve Yenice İlçelerine bağlı köylerde Çiftçimize Köylümüze Kırım Kongo, Kuş Gribi vb Hayvan hastalıklarına karşı İlaçlı Mücadele çalışmaları kapsamında Veteriner ilaçları satın alınarak dağıtımlarını sağlamak hastalıklardan korunma ve mücadele konularında Gıda Tarım ve Hayvancılık İl ve İlçe Müdürlüklerimiz teknik elemanlarından yararlanmak koşulu ile teknik destek hizmetleri sunmak

2-F-SIVAT YAPIM PROJESİ

HEDEF

2019 Yılında İlimiz Merkez ve İlçelerine (Eflani, Eskipazar, Ovacık, Safranbolu ve Yenice) bağlı Köylerde meralarda bulunan doğal su kaynaklarının yakınlarına o bölgede mevcut küçük ve büyük baş hayvanların yararlanacağı (hayvan varlığına paralel olarak) sıvat (çeşme ve hayvan su içme birimi) yapılması

FAALİYET

İlimiz Merkez, Eflani, Eskipazar, Ovacık, Safranbolu ve Yenice İlçelerine bağlı köylerde bulunan meralarda doğal su kaynaklarının yakınlarına o bölgede mevcut küçük ve büyük baş hayvanlarının yararlanacağı sıvat (çeşme ve hayvan su içme birimi) yapılması

KARABÜK İL ÖZEL İDARE GENEL SEKRETERLİĞİ GIDA TARIM VE HAYVANCILIK STRATEJİK PLANI

KARABÜK İL GIDA TARIM VE HAYVANCILIK MÜDÜRLÜĞÜ 2015-2019 YILLARI STRATEJİK PLANI

	PROJELER	MEVCUT DURUM	2015 YILI HEDEFİ	2016 YILI HEDEFİ	2017 YILI HEDEFİ	2018 YILI HEDEFİ	2019 YILI HEDEFİ	PROJE SONU HEDEFLERİ
1-	BİTKİSEL ÜRETİMİ GELİŞTİRME PROJELERİ		İlimiz Merkez ve İlçelerinde	İlimiz Merkez ve İlçelerinde	İlimiz Merkez ve İlçelerinde	İlimiz Merkez ve İlçelerinde	İlimiz Merkez ve İlçelerinde	
1-A	MEYVECİLİK ÜRETİMİNİ GELİŞTİRME PROJESİ	422 Hektar	İlimiz Merkez ve İlçelerinde	İlimiz Merkez ve İlçelerinde	İlimiz Merkez ve İlçelerinde	İlimiz Merkez ve İlçelerinde	İlimiz Merkez ve İlçelerinde	Merkez ve İlçelerimizde Toplam 2.250 Dekar Meyve Bahçesi Tesisi
1-A-1	Bodur ve Yarı Bodur Elma Üretimini Geliştirme Projesi		60 Da. Tesis	60 Da. Tesis	60 Da. Tesis	60 Da. Tesis	60 Da. Tesis	300 Dekar Bodur Yarı Bodur Elma Bahçesi Tesisi
1-A-2	Bodur ve Yarı Bodur Kiraz Üretimini Geliştirme Projesi		60 Da. Tesis	60 Da. Tesis	60 Da. Tesis	60 Da. Tesis	60 Da. Tesis	300 Dekar Bodur Yarı Bodur Kiraz Bahçesi Tesisi
1-A-3	Ceviz Üretimini Geliştirme Projesi		300 Da. Tesis	300 Da. Tesis	300 Da. Tesis	300 Da. Tesis	300 Da. Tesis	1.500 Dekar Ceviz Bahçesi Tesisi
1-A-4	Şeftali Üretimini Geliştirme Projesi		30 Da. Tesis	30 Da. Tesis	30 Da. Tesis	30 Da. Tesis	30 Da. Tesis	150 Dekar Şeftali Bahçesi Tesisi
1-B	TELLİ SİSTEM BAĞ ÜZÜM ÜRETİMİNİ GELİŞTİRME PROJESİ	159 Hektar	İlimiz Merkez ve İlçelerinde 100 Da. Tesis	İlimiz Merkez ve İlçelerinde 100 Da. Tesis	İlimiz Merkez ve İlçelerinde 100 Da. Tesis	İlimiz Merkez ve İlçelerinde 100 Da. Tesis	İlimiz Merkez ve İlçelerinde 100 Da. Tesis	Merkez ve İlçelerimizde Toplam 500 Dekar Tesisi
1-C	SAFRAN ÜRETİMİNİ GELİŞTİRME PROJESİ		İlimiz Merkez ve İlçelerinde 2 Çiftçi 1 Dekar	İlimiz Merkez ve İlçelerinde 2 Çiftçi 1 Dekar	İlimiz Merkez ve İlçelerinde 2 Çiftçi 1 Dekar	İlimiz Merkez ve İlçelerinde 2 Çiftçi 1 Dekar	İlimiz Merkez ve İlçelerinde 2 Çiftçi 1 Dekar	Merkez ve İlçelerimizde Toplam 10 Çiftçi 5 Dekar Tesis
1-D	HUBUBAT ÜRETİMİNİ GELİŞTİRME PROJESİ	21.924 Hektar	İlimiz Merkez ve İlçelerinde	İlimiz Merkez ve İlçelerinde	İlimiz Merkez ve İlçelerinde	İlimiz Merkez ve İlçelerinde	İlimiz Merkez ve İlçelerinde	Merkez ve İlçelerimizde Toplam 47.000 Dekar Hububat Tesisi

1-D-1	Buğday Üretimini Geliştirme Projesi		8.000 Da. Ser. Buğday Tesisi	8.000 Da. Ser. Buğday Tesisi	8.000 Da. Ser. Buğday Tesisi	8.000 Da. Ser. Buğday Tesisi	8.000 Da. Ser. Buğday Tesisi	Toplam 40.000 Dekar Sertifikalı Buğday Tesisi
1-D-2	Arpa Üretimini Geliştirme Projesi		800 Da. Ser. Arpa Tesisi	800 Da. Ser. Arpa Tesisi	800 Da. Ser. Arpa Tesisi	800 Da. Ser. Arpa Tesisi	800 Da. Ser. Arpa Tesisi	Toplam 4.000 Dekar Sertifikalı Arpa Tesisi
1-D-3	Tritikale Üretimini Geliştirme Projesi		600 Da. Ser. Tritikale Tesisi	600 Da. Ser. Tritikale Tesisi	600 Da. Ser. Tritikale Tesisi	600 Da. Ser. Tritikale Tesisi	600 Da. Ser. Tritikale Tesisi	Toplam 3.000 Dekar Ser. Tritikale Tesisi
1-E	YEM BİTKİLERİ ÜRETİMİNİ GELİŞTİRME PROJESİ	650 Hektar	İlimiz Merkez ve İlçelerinde	Merkez ve İlçelerimizde	Merkez ve İlçelerimizde	Merkez ve İlçelerimizde	Merkez ve İlçelerimizde	Merkez ve İlçelerimizde Toplam 59.500 Dekar Yem Bikisi. Tesisi
1-E-1	Adi Fiğ Üretimini Geliştirme Projesi		7.000 Da Adi Fiğ Tesisi	7.000 Da Adi Fiğ Tesisi	7.000 Da Adi Fiğ Tesisi	7.000 Da Adi Fiğ Tesisi	7.000 Da Adi Fiğ Tesisi	Toplam 35.000 Dekar Adi Fiğ Tesisi
1-E-2	Korunga Üretimini Geliştirme Projesi		600 Da Korunga Tesisi	600 Da Korunga Tesisi	600 Da Korunga Tesisi	600 Da Korunga Tesisi	600 Da Korunga Tesisi	Toplam 3.000 Dekar Korunga Tesisi
1-E-3	Yonca Üretimini Geliştirme Projesi		600 Da Yonca Tesisi	600 Da Yonca Tesisi	600 Da Yonca Tesisi	600 Da Yonca Tesisi	600 Da Yonca Tesisi	Toplam 3.000 Dekar Yonca Tesisi
1-E-4	S.Mısır Üretimini Geliştirme Projesi		700 Da S.Mısır Tesisi	700 Da S.Mısır Tesisi	700 Da S.Mısır Tesisi	700 Da S.Mısır Tesisi	700 Da S.Mısır Tesisi	Toplam 3.500 Dekar S.Mısır Tesisi
1-E-5	Macar Fiğ Üretimini Geliştirme Projesi		3.000 Da M. Fiğ Tesisi	3.000 Da M. Fiğ Tesisi	3.000 Da M. Fiğ Tesisi	3.000 Da M. Fiğ Tesisi	3.000 Da M. Fiğ Tesisi	Toplam 15.000 Dekar M. Fiğ Tesisi
1-F	MALÇLI ÇİLEK ÜRETİMİNİ GELİŞTİRME PROJESİ		12 Çiftçi 6 Dekar	12 Çiftçi 6 Dekar	12 Çiftçi 6 Dekar	12 Çiftçi 6 Dekar	12 Çiftçi 6 Dekar	Toplam 60 Çiftçi 30 Dekar Malçlı Çilek Tesisi
1-G	ORGANİK TARIM ÜRETİMİNİ YAYGINLAŞTIRMA PROJESİ	İlimiz Merkez ve İlçelerinde Organik Tarım Üretimini Artırılması amacıyla Çiftçilerimizin Organik Tarım Sertifikasyon Masraflarının karşılanması						
1-H	SEBZECİLİK ÜRETİMİNİ GELİŞTİRME PROJESİ	1.221 Hektar	İlimiz Merkez ve İlçelerinde	İlimiz Merkez ve İlçelerinde	İlimiz Merkez ve İlçelerinde	İlimiz Merkez ve İlçelerinde	İlimiz Merkez ve İlçelerinde	Merkez ve İlçelerimizde Toplam 600 Dekar Sebze Bahçesi Tesisi
1-H-1	Karpuz Üretimini Geliştirme Projesi		60 Dekar Tesis	60 Dekar Tesis	60 Dekar Tesis	60 Dekar Tesis	60 Dekar Tesis	Toplam 300 Çiftçi 300 Dekar Karpuz Tesisi

1-H-2	Kavun Üretimini Geliştirme Projesi		60 Dekar Tesis	60 Dekar Tesis	60 Dekar Tesis	60 Dekar Tesis	60 Dekar Tesis	Toplam 300 Çiftçi 300 Dekar Kavun Tesisi
1- I	TOPRAK TAHLİL PROJESİ		250 Çiftçi 500 Numune	250 Çiftçi 500 Numune	250 Çiftçi 500 Numune	250 Çiftçi 500 Numune	250 Çiftçi 500 Numune	1.250 Çiftçi 2.500 Numune
1- İ	KÜTÜK MANTARI YETİŞTİRİCİLİĞİNİ GELİŞTİRME PROJESİ		12 Çiftçi 12 İşletme Kurulması	12 Çiftçi 12 İşletme Kurulması	12 Çiftçi 12 İşletme Kurulması	12 Çiftçi 12 İşletme Kurulması	12 Çiftçi 12 İşletme Kurulması	60 Çiftçi 60 İşletme Kurulması
2-	HAYVANCILIĞI, HAYVANSAL ÜRETİMİ GELİŞTİRME PRJ.	16.494 Küçük Baş	İlimiz Merkez ve İlçelerinde	İlimiz Merkez ve İlçelerinde	İlimiz Merkez ve İlçelerinde	İlimiz Merkez ve İlçelerinde	İlimiz Merkez ve İlçelerinde	İlimiz Merkez ve İlçelerinde
2-A	DAMIZLIK MERİNOS IRKI KOYUNCULUĞU GELİŞTİRME PROJESİ		12 İşletme Kurulması 108 Koyun 12 Koç Dağıtımı	12 İşletme Kurulması 108 Koyun 12 Koç Dağıtımı	12 İşletme Kurulması 108 Koyun 12 Koç Dağıtımı	12 İşletme Kurulması 108 Koyun 12 Koç Dağıtımı	12 İşletme Kurulması 108 Koyun 12 Koç Dağıtımı	60 İşletme Kurulması 540 Koyun 60 Koç Dağıtımı
2-B	DAMIZLIK MERİNOS IRKI KOÇ PROJESİ		30 Çiftçiye Merinos ırkı 60 Koç Dağıtımı	30 Çiftçiye Merinos ırkı 60 Koç Dağıtımı	30 Çiftçiye Merinos ırkı 60 Koç Dağıtımı	30 Çiftçiye Merinos ırkı 60 Koç Dağıtımı	30 Çiftçiye Merinos ırkı 60 Koç Dağıtımı	150 Çiftçiye Merinos ırkı 300 Koç Dağıtımı
2-C	DAMIZLIK SAANEN IRKI KEÇİ YETİŞTİRİCİLİĞİNİ GELİŞTİRME PROJESİ		6 İslt. 54 Dişi 6 Erkek Keçi Dağıtımı	6 İslt. 54 Dişi 6 Erkek Keçi Dağıtımı	6 İslt. 54 Dişi 6 Erkek Keçi Dağıtımı	6 İslt. 54 Dişi 6 Erkek Keçi Dağıtımı	6 İslt. 54 Dişi 6 Erkek Keçi Dağıtımı	30 İslt. 270 Dişi 30 Erkek Keçi Dağıtımı
2-D	ARICILIĞI GELİŞTİRME PRJ.	19.162 Kovan	60 İşletme Kurulması	60 İşletme Kurulması	60 İşletme Kurulması	60 İşletme Kurulması	60 İşletme Kurulması	300 İşletme Kurulması
2-E	HAYVAN HASTALIK VE ZARARLILARI İLE MÜCADELE PROJESİ	İlimiz Merkez ve İlçelerinde Hayvan Hastalık ve Zararlıları ile Mücadele Çalışmalarında Kullanılmak Üzere İhtiyaca Göre Veteriner İlaçları Satın Alınması İl ve İlçe Gıda Tarımve Hayvancılık Müdürlükleri Teknik Elemanları Nezaretinde Mücadele Çalışmalarında Kullanılması						
2-F	SIVAT YAPIM PROJESİ	İlimiz Merkez ve İlçelerine (Eflani, Eskipazar, Ovacık, Safranbolu ve Yenice) bağlı Köylerde meralarda bulunan doğal su kaynaklarının yakınlarına o bölgede mevcut küçük ve büyük baş hayvanların yararlanacağı (hayvan varlığına paralel olarak) sıvat (çeşme ve hayvan su içme birimi) yapılması						

3- KÜLTÜR VE TURİZM HİZMETLERİ ALANINDA

STRATEJİK AMAÇ	HEDEF	HEDEF KİTLE	FAALİYET	İLGİLİ BİRİMLER
STRATEJİK AMAÇ – 1 İlimizde faaliyet gösteren Turizm İşletme Belgeli tesislerde çalışan personelin eğitimi amacıyla kurs açılması ve ilimizin doğru olarak tanıtılması için Profesyonel Turist Rehberliği Kursu açılması	Hedef 1.1: İlimizdeki Turizm İşletme Belgeli tesislerde çalışan personellerin gelen turistlere daha iyi hizmet vermesi amacıyla eğitilmesi Hedef 1.2: İlimiz ve İlçelerimizin kültürel ve turistik değerlerinin doğru olarak gelen turistlere aktarılabilmesi için rehberlik kursu açılması	Turizme hizmet eden tesislerdeki personeller ve tursist rehberleri	Faaliyet 1.1: Turizm işletme belgeli tesislerde çalışan personellere kurs verilmesi Faaliyet 1.2: İlimiz ve ilçelerimizin kültürel, turistik değerlerinin gelen turistlere doğru olarak aktarılabilmesi için ihtiyaç duyulan Profesyonel Turist Rehberliği Kursu açılması	Safranbolu Kaymakamlığı Safranbolu Esnaf ve Sanatkarlar Odası Turizm İşletmeciler Derneği Karabük Valiliği Safranbolu Kaymakamlığı
STRATEJİK AMAÇ-2 Fuarlara Katılım	Hedef 2.1: Emitt Fuarı Hedef 2.2: İzmir Travel Fuarı Hedef 2.3: İstanbul Karabük Tanıtım Günleri Hedef 2.4: Ankara Karabük Tanıtım Günleri Hedef 2.5: Antalya Anfaş Alternatif Turizm Fuarı Hedef 2.6: Almanya ITB Berlin Fuarı Hedef 2.7: Japonya-Tokyo Jata Travel Fuarı Hedef 2.8: Suudi Arabistan-Riyad Travel Fuarı Hedef 2.9: Rusya-St.Petersbg CIS Travel Market Fuarı Hedef 2.10: Çin-Şangay CITM Fuarı Hedef 2.11: İspanya-Barcelona EIBTM Turizm Fuarı Hedef 2.12: Fransa-Cannes İLTM Turizm Fuarı	Yurtiçi ve yurtdışındaki turist potansiyeli	İlimizi yurt içi ve yurt dışında en iyi şekilde tanıtmak amacıyla, tanıtım materyalleri hazırlamak, ilimizin özelliklerini yansıtan materyaller getirmek	Karabük Valiliği, Kaymakamlıklar, Belediye Başkanlıkları, Safranbolu Ticaret ve Sanayi Odası, Safranbolu Esnaf ve Sanatkarlar Odası, Turizm İşletmeciler Derneği

STRATEJİK AMAÇ-3 Kutlamalar, Anma Günleri, Şenlikler	Hedef 3.1: Nevruz Kutlamaları Hedef 3.2: Kütüphaneler Haftası Hedef 3.3: Turizm Haftası Hedef 3.4: Hıdırellez Kutlamaları Hedef 3.5: Karabük'ün Kuruluş Yıldönümü Hedef 3.6: İstiklal Marşının Kabulü ve Şairi Mehmet Akif ERSOY'u anma			Karabük Valiliği Kaymakamlıklar Belediye Başkanlıkları Kamu Kurum ve Kuruluşları	
STRATEJİK AMAÇ-4 Arkeolojik Kazı	Hedef 4.1: Eskipazar Hadrianapolis Antik Kenti Kazı Çalışması			Kültür ve Turizm Bakanlığı Karabük Valiliği Eskipazar Kaymakamlığı Eskipazar Belediye Başkanlığı	
STRATEJİK AMAÇ-5 Kamulaştırma	Hedef 5.1 Kamulaştırma Yapılması				
STRATEJİK AMAÇ-6 Tarihi Mekanların turizme kazandırılması	Hedef 6.1 İlimizdeki yeni yerlerin turizme kazandırılması				
Sıra No	PLANLANAN ETKİNLİĞİN VE YATIRIMIN			İŞBİRLİĞİ YAPILACAK KURUM VE KURULUŞ	YAPILACAK FAALİYETLER
	Adı	Tarihi	Kaç gün Sürdüğü		
1	İstiklal Marşının Kabulü ve Şairi Mehmet Akif ERSOY'u Anma	12 Mart	1	İl Milli Eğitim Müdürlüğü Gençlik ve Spor İl Müdürlüğü	Günün anlam ve önemini belirten konuşmalar, Mehmet Akif şiiirlerinin okunması
2	Emitt Fuarı	30 Ocak 02 Şubat	4	Karabük Valiliği, Kaymakamlıklar, Belediye Başkanlıkları, Safranbolu Ticaret ve Sanayi Odası, Esnaf ve Sanatkarlar Odası, Turizm İşletmeciler Derneği,	
3	Turizm Belgeli Tesislerde çalışan personellerin eğitimi için kurs açılması	Şubat ayı	10	Turizm Belgeli Tesisler	Safranbolu ilçemizdeki turizm işletme belgeli tesislerde çalışan personelin eğitimi
4	ITB Berlin Fuarı		5	Safranbolu Kaymakamlığı, Safranbolu Belediye Başkanlığı	İlimiz ve ilçelerimizin tanıtımı için kitap, broşür, Cd dağıtımı, kültürel eserlerimizin sergilenmesi
5	Nevruz Kutlamaları	21 Mart	1	Karabük Valiliği, Karabük Üniversitesi, İl Jandarma Komutanlığı, Karabük Belediye Başkanlığı, İl Milli Eğitim Müdürlüğü, Orman İşletme Müdürlüğü, İl Sağlık Müdürlüğü, Karabük Ticaret ve Sanayi Odası, Karabük Esnaf ve Sanatkar Odası	Etkinlikler çerçevesinde resim, şiir ve kompozisyon yarışması, "Nevruz'un anlamı ve Önemi" konulu konferans, Halk Oyunları ve Konser Verilmesi
6	Kütüphaneler Haftası	30 Mart 5 Nisan	7	Karabük Belediyesi, İl Milli Eğitim Müdürlüğü, İl Emniyet Müdürlüğü	Halk Oyunları gösterisi, müzik dinletisi, kitap sergisi ve kütüphaneyi ziyarete

					gelen öğrencilere kütüphanenin amacı, önemi ve çalışmaları hakkında bilgiler verilmesi,
7	Karabük'ün Kuruluş Yıldönümü	3 Nisan	1	Karabük Valiliği, Karabük Belediye Başkanlığı, Kardemir A.Ş. Kamu Kurum ve Kuruluşları, Sivil Toplum Örgütleri	Kutlama komitesi tarafından hazırlanan program çerçevesinde kutlanacaktır.
8	Turizm Haftası	15-22 Nisan	7	Karabük Valiliği, Safranbolu Kaymakamlığı, Safranbolu Belediye Başkanlığı, Safranbolu Turizm Meslek Yüksek Okulu, Güzel Sanatlar ve Tasarım Fakültesi, Safranbolu Ticaret ve Sanayi Odası, Safranbolu Esnaf ve Sanatkarlar Odası, Turizm İşletmeciler Derneği, Kültür ve Sanat Vakfı, Turizme Katkıda Bulunan Esnaf Derneği,	Şiir, Kompozisyon Yarışmaları, Turizmle ilgili konferans, söyleşi, çalıştay, Doğa yürüyüşü yapılması
9	Hıdırellez Kültür Bahar Bayramı	6 Mayıs	1	Karabük Valiliği, Karabük Belediye Başkanlığı, İl Emniyet Müdürlüğü, İl Millî Eğitim Müdürlüğü, Orman İşletme Müdürlüğü, İl Sağlık Müdürlüğü, Karabük Ticaret ve Sanayi Odası, Karabük Esnaf ve Sanatkar Odası	
10	Suudi Arabistan/Riyad Travel Fuarı	Haziran Ayı	4	Karabük Valiliği	İlimiz ve İlçelerimizin tanıtımı için kitap, broşür, Cd dağıtımı, kültürel eserlerimizin sergilenmesi
11	Japonya/Tokyo Jata Travel Fuarı	Eylül Ayı	4	Karabük Valiliği	İlimiz ve İlçelerimizin tanıtımı için kitap, broşür, Cd dağıtımı, kültürel eserlerimizin sergilenmesi
12	CIS Travel Market/Rusya-St Petersburg	Ekim Ayı	3	Karabük Valiliği	İlimiz ve İlçelerimizin tanıtımı için kitap, broşür, Cd dağıtımı, kültürel eserlerimizin sergilenmesi
13	CITM Fuarı/Çin-Şanghay	Kasım Ayı	5	Karabük Valiliği	İlimiz ve İlçelerimizin tanıtımı için kitap, broşür, Cd dağıtımı, kültürel eserlerimizin sergilenmesi
14	EIBTM Turizm Fuarı/İspanya/Barcelona	Aralık Ayı	3	Karabük Valiliği	İlimiz ve İlçelerimizin tanıtımı için kitap, broşür, Cd dağıtımı, kültürel eserlerimizin sergilenmesi
15	Cannes ILTM Turizm Fuarı Fransa/Cannes	Aralık Ayı	4	Karabük Valiliği	İlimiz ve İlçelerimizin tanıtımı için kitap, broşür, Cd dağıtımı, kültürel eserlerimizin sergilenmesi
16	Anfaş Alternatif Turizm Fuarı/Antalya	Aralık Ayı	4	Karabük Valiliği, Kaymakamlıklar, Belediye Başkanlıkları, Safranbolu Ticaret ve Sanayi Odası, Esnaf ve Sanatkarlar Odası, Turizm İşletmeciler Derneği,	İlimiz ve İlçelerimizin tanıtımı için kitap, broşür, Cd dağıtımı, kültürel eserlerimizin sergilenmesi
17	Travel İzmir Fuarı	Aralık Ayı	4	Karabük Valiliği, Kaymakamlıklar, Belediye Başkanlıkları, Safranbolu Ticaret ve Sanayi Odası, Esnaf ve Sanatkarlar Odası, Turizm İşletmeciler Derneği,	İlimiz ve İlçelerimizin tanıtımı için kitap, broşür, Cd dağıtımı, kültürel eserlerimizin sergilenmesi
18	Profesyonel Turist Rehberliği Kursu				İlimiz Safranbolu İlçesindeki turistik değerlerin gelen yerli ve yabancı turistlere daha iyi tanıtılması ve doğru bilgi verilmesi için Profesyonel Turist Rehberliği kursu açılması düşünülmektedir.

19	Tanıtma, Ağırılama, Tören, Fuar ve Organizasyonları			İl Özel İdare Genel Sekreterliği	İlimizin yurt içi ve yurt dışında tanıtımı için İstanbul'da yapılacak EMİTT Fuarı, İzmir Travel Fuarı, Antalya Anfaş Alternatif Turizm Fuarı, İTB Berlin Fuarı, Suudi Arabistan/Riyad Travel Fuarı, Japonya/Tokyo Jata Travel Fuarı, CIS Travel Market/Rusya-St Petersburg, CITM Fuarı/Çin-Şanghay, EIBTM Turizm Fuarı/İspanya/Barcelona, Cannes ILTM Turizm Fuarı Fransa/Cannes,
20	Kamulaştırma			İl Özel İdaresi Genel Sekreterliği	İlimiz sınırları içerisinde ortaya çıkabilecek kültür varlıklarının kurtarılmasına yönelik gerek görüldüğünde kamulaştırma çalışmaları yapılacaktır.
21	Arkeolojik Kazı			İl Özel İdaresi Genel Sekreterliği	İlimiz Eskipazar İlçesi Hadrianapolis Antik Kenti ve çevresinde devam eden kazı çalışmalarının 2015 yılında da sürdürülmesi
22	Tarihi Mekanların Turizme Kazandırılması				İlimiz turizminin çeşitlendirilmesi için İlimiz Merkez Üçbaş Köyü Kocaağsak Mh. Çakmak Tepe, Güvenceağı Tepe arasında kalan aşağı sırt mevkiindeki Kaya Tüneli ve Kaya yerleşiminin çevre düzenlemesi ve ulaşımın sağlanması Safranbolu İlçesi Hacılarobası Köyü Kaya Mezarları ve yer altı yerleşiminin çevre düzenlemesinin yapılması.

4- SOSYAL HİZMETLER ALANINDA

Karabük Aile ve Sosyal Politikalar İl Müdürlüğüne bağlı kuruluşlar:

- 1- Güleç Sevgi Evleri Çocuk Yuvası Müdürlüğü
- 2- Safranbolu Hasan DOĞAN Sevgi Evleri Müdürlüğü
- 3- Yücel Huzurevi Müdürlüğü
- 4- Karabük Sosyal Hizmet Merkezi Müdürlüğü
- 5- Kadın Konukevi Müdürlüğü
- 6-Safranbolu Çocuk Evleri Koordinasyon Merkezi Müdürlüğü

ARAÇ DURUMU:

İl Müdürlüğümüzde 5 adet araç mevcuttur. İl Müdürlüğümüze ait 2 adet Ford Transit marka minibus (14+1 kişilik), Müdürlüğümüz tarafından kiralanan 1 adet 2014 model Peugeot Partner model (4+1), ve İl Özel İdaresi tarafından Müdürlüğümüz için kiralanan 2012 model Renault Fluence ve 1 adet 2011 model Fiat Doblo marka araç bulunmaktadır.

Kuruluşlarda :

Sosyal Hizmet Merkezi Müdürlüğü: 2 Adet Pick Up (Taşıt Kiralama)

Kadın Konukevi Müdürlüğü: 1 Adet Pick Up (Taşıt Kiralama)

Güleç Sevgi Evleri Müdürlüğü: 1989 model Ford Minibus ve 1 Adet Pick- up(Taşıt Kiralama)

Safranbolu Hasan DOĞAN Sevgi Evleri Müdürlüğü: 1993 model Renault Toros ve 2011 model Peugeot Partner Tepe (Taşıt Kiralama)

Yücel Huzurevi Müdürlüğü: 2008 model Renault Master Minibus

STRATEJİK AMAÇ 1

İlimizde sosyal hizmet alanında faaliyetlerde bulunan kurum ve kuruluşların teknik altyapı ve fiziki koşullarının iyileştirilerek buralardan hizmet alan dezavantajlı kişi ve gruplara daha iyi hizmet sunulmasını sağlamak.

STRATEJİK HEDEF 1.1.

Sosyal Hizmet birimlerinin teknik alt yapıları ile fiziki koşullarının iyileştirilecek, personel ve araç bazında nicelik ve nitelik olarak yeterli hale getirilecektir

Faaliyet 1.1.1. İl Müdürlüğümüz tarafından Batı Karadeniz Kalkınma Ajansı (BAKKA) destek programı kapsamında Safranbolu Yazıköy de yapımı devam eden Engelsiz Yaşam Merkezinin idari binası ve çevre düzenlemesi işleri ve büro mefruşatı alımları yapılacaktır

Faaliyet 1.1.2. Aile ve Sosyal Politikalar İl Müdürlüğü hizmet binasının çevre düzenlemesine gidilecektir.

Faaliyet 1.1.3. Yücel Huzurevi Müdürlüğümüzün

- ✓ Hizmet binasının güçlendirme çalışmalarını yapmak.(150.000,00 TL)
- ✓ Kuruluşumuzun çatı katında gerekli düzenlemeler yapılarak yaşlılarımıza teras olarak kullanılmasını sağlamak. (25.000,00 TL)
- ✓ Dış cephe mantoluma işleminin yapılması. (125.000,00 TL)
- ✓ Elektrik, doğalgaz ve su tesisatının yenilenmesini sağlamak. (107.500,00 TL)
- ✓ Konferans salonuna özel gün ve etkinliklerde kullanılmak üzere sahne yapılması. 15.000,00 TL)
- ✓ Özel Güvenlik birimi oluşturulması. (150.000,00 TL)

MALİYETLENDİRME (TL)

2015---111.500,00
2016---111.500,00
2017---111.500,00
2018---111.500,00
2019---111.500,00

Faaliyet 1.1.4 -Safranbolu Çocuk Evleri Koordinasyon Merkezi Müdürlüğü:

Şuan İl Müdürlüğümüz binasında hizmet veren Safranbolu Çocuk evleri Koordinasyon Merkezi Müdürlüğü yeni hizmet binasına geçecek, tefrişat ve çevre düzenlemesi yapılacaktır.

MALİYETLENDİRME (TL)

2015---30.000,00
2016---10.000,00

Faaliyet 1.1.5. Safranbolu Hasan Doğan Sevgi Evleri Müdürlüğü:

- ✓ Eski Yurt Binamızın alt katının bakımı yapılarak mevcut yapısının yanında çok amaçlı salon (Yemekhane-Spor-Konferans), soğuk hava deposu ve diğer birimler olarak düzenlenmesi hedeflenmektedir. (100.00,00 TL)
- ✓ Geniş bir alana sahip olan Kuruluşumuzun kapsamlı çevre peyzajının yerel yönetimler nezaretinde yapılması hedeflenmektedir.
- ✓ Futbol sahamızın yanına çok amaçlı (basketbol, voleybol, tenis) sahanın yapılması hedeflenmektedir. (100.000,00 TL)

MALİYETLENDİRME (TL)

2015---200.000,00

Faaliyet 1.1.6. Güleç Sevgi Evleri Çocuk Yuvası Müdürlüğü

- ✓ Çevre ve Şehircilik İl Müdürlüğüne ait yan bahçemizde bulunan iki katlı bina kuruluşumuz idari binası olarak kullanılmak üzere 27.01.2014 Tarihinde imzalanan Taşınmaz Tahsisi ile kullanımımıza verilmiştir. Bu kapsamda binanın tadilat için keşfi yapılmıştır. (104.000,00 TL)
- ✓ Kuruluşumuzun halen İdari Bina olarak kullanılan üç katlı binası gerekli revizyondan geçtikten sonra 5. Sevgi Evi olarak hizmete açılacaktır.
- ✓ Kuruluşumuzun halen kullanılan idari binasının sevgi evine dönüştürülmesi ile 48 çocuk kapasitemizin artırılması planlanmaktadır.
- ✓ Kuruluşumuzun yanında bulunan 2010 yılında hizmete açılan Halı Sahanın deforme olması nedeniyle Hayırsever Kamil GÜLEÇ tarafından başlatılan tadilatına devam edilmektedir.
- ✓ Kuruluşumuzda ısınma sistemi olarak doğalgaz kullanılmakla beraber, yemek pişirilmesinde Mutfak Tüpü kullanılmaktadır. Evlerimizin mutfaklarında doğalgaz kullanımının sağlanması için gerekli tesisatların döşenmesi planlanmaktadır.
- ✓ Binalarımızın dış cephelerinin boyasının yenilenmesi planlanmaktadır.(10.000,00 TL)

MALİYETLENDİRME (TL)

2015---114.000,00

Faaliyet 1.1.7. Kadın Konukevi Müdürlüğü:

- ✓ Kuruluş bahçesinin çocukların oynayabileceği şekilde düzenlenmesi.
- ✓ Bahçede oyun alanlarının yapılması.
- ✓ Kadınların el becerilerini geliştirebilecekleri ve kurslarda öğrendikleri bilgileri pekiştirebilecekleri geniş bir bölümün yapılması.
- ✓ Çocuklar için bina içerisinde oyun odasının yapılması.

- ✓ Kadınların ve çocuklarının boş zamanlarını değerlendirebilecekleri bir kütüphanemizin yapılması.

MALİYETLENDİRME (TL)

2015---10.000,00
2016---10.000,00
2017---10.000,00
2018---10.000,00
2019---10.000,00

STRATEJİK AMAC 2

İlimizde sosyal hizmet alanından hizmet alan çocuk, kadın, yaşlı, engelli şehit ve gazi yakınlarına verilen hizmetin kalitesine artırmaya yönelik çalışmalar yapmak.

Faaliyet 2.1.1. Engelli vatandaşlarımızın toplumun somut bir gerçeği olduğu düşüncesinden hareketle; engelli doğumları önleyici eğitim sağlamak, mevcut engellerin eğitim ve rehabilitasyonu ile engelli vatandaşlarımızın topluma uyum ve üretici birer birey olarak yetişmelerini sağlamak.

Faaliyet 2.1.2. Engelli doğumları en aza indirmek için ailelere yönelik eğitim programları düzenlenecektir. Fiziksel çevrenin engelli vatandaşlarımıza uygun olarak düzenlenmesi sağlanacaktır.

Faaliyet 2.1.3. Halk Eğitimi Merkezi, Sosyal Hizmet Merkezi Müdürlüğü, Milli Eğitim Bakanlığı'na bağlı okullarda ve sağlık merkezlerinde engelli doğumları en aza indirmek için ailelere yönelik eğitim programları düzenlenecektir.

Faaliyet 2.1.4. Özürlü bakım hizmetinden yararlanan bakıma muhtaç özürülülerin bakım hizmeti sunan yakınlarına hizmet içi eğitim verilecektir.

Faaliyet 2.1.5. Özürlülerin hakları ve sorunlarının konuşulacağı toplantılar yapılacaktır. Eğitim yetersizliği ve kültürel nedenlerden dolayı pasif durumda olan ve aile içi şiddete maruz kalan kadın ve çocuklar için koruyucu ve kollayıcı tedbirleri almak.

Fiziksel, duygusal cinsel ve ekonomik nedenlerden dolayı istismara uğrayan kişiler yönlendirilecek, ailede, sokakta, okulda fiziksel, psikolojik ve cinsel istismara uğrayan çocuklar için tedbirler alınacak. Pasif durumda olan kadınların üretici birer birey olarak yetişmeleri ve toplumun saygın birer bireyi olmaları ve özgüvenlerini sağlayıcı çalışmalar yapmak.

Faaliyet 2.1.6. Çeşitli nedenlerden dolayı şiddete uğrayan ve aile birlikteliği bozulan kadınlar için Sosyal Hizmet Merkezi tarafından yönlendirme yapılacaktır.

Ailenin ve kadınların korunması, desteklenmesi ve sorunlarının çözümüne yönelik hizmetlerin sunulması.

Faaliyet 2.1.7 Ailelerin bilinçlendirilmesi ve istihdama yönelik eğitimlerinin sağlanarak, kadınlar hukuksal hakları konusunda bilgilendirilecektir.

MALİYETLENDİRME (TL)

2015---10.000,00
2016---10.000,00
2017---10.000,00
2018---10.000,00
2019---10.000,00.

STRATEJİK AMAC 3

Sosyal hizmet uygulamalarında halkın katkı ve katılımlarını sağlayıcı, halkta gönüllülük bilincini oluşturmaya ve halkımızı sosyal hizmet uygulamalarında katılımlarını sağlamaya yönelik çalışmalar yapmak.

STRATEJİK HEDEF 3.1

Halkın sosyal hizmet uygulamaları hakkında farkında lığını ve katılımını sağlamaya yönelik tanıtım faaliyetleri yapmak.

Faaliyet 3.1.1. Sosyal Hizmet kurumları ile gönüllü vatandaşlarımız arasında ortak çalışmalar yapılacaktır.

Faaliyet 3.1.2. Sosyal hizmetler alanında çalışan sivil toplum örgütleri ile kamu kurumları arasında ortak çalışmalar yapılacaktır.

Faaliyet 3.1.3 Halkımızın sosyal hizmet uygulamalarına olan ulaşılabilirliğini artırmaya yönelik olarak sosyal hizmetler alanında faaliyetlerde bulunan kamu ve sivil toplum örgütlerinin tanıtımı sağlanacak.

Faaliyet 3.1.4. İlimizde sosyal hizmet sunan kurumların neler olduğu, hangi alanlarda faaliyetlerde bulduklarının tanıtılması.

Faaliyet 3.1.5. Yazılı ve görsel basında kurumları tanıtıcı programlar yapılacaktır.

MALİYETLENDİRME (TL)

2015---10.000,00

2016---10.000,00

2017---10.000,00

2018---10.000,00

2019---10.000,00

KARABÜK AİLE VE SOSYAL POLİTİKALAR İL MÜDÜRLÜĞÜ VE BAĞLI KURULUŞLARIN MALİYET TABLOSU				
YIL	Hizmet binası bakım, onarım ve altyapı giderleri	Sosyal Hizmet alanlarına yönelik giderler	Tanıtım ve gönüllülük faaliyetleri giderleri	2015-2019 yılları arası ihtiyaç duyulan ödenek miktarı
2015	465.000,00	10.000,00	10.000,00	485.000,00
2016	131.500,00	10.000,00	10.000,00	151.500,00
2017	121.500,00	10.000,00	10.000,00	141.500,00
2018	121.500,00	10.000,00	10.000,00	141.500,00
2019	121.500,00	10.000,00	10.000,00	141.500,00
TOPLAM:	961.000,00	50.000,00	50.000,00	1.061.000,00

5- GENÇLİK VE SPOR HİZMETLERİ ALANINDA

MEVCUT TESİSLERİMİZ

Karabük İl Merkezi:

- 1500 seyirci kapasiteli Merkez Spor Salonu.
- 12.360seyirci kapasiteli Dr. Necmettin ŞEYHOĞLU Stadyumu.
- 300 seyirci kapasiteli Onur Çim Yüzeyle Futbol Sahası.
- Soğuksu Toprak Yüzeyle Futbol Sahası.
- 5000 Evler Sentetik Çim Yüzeyle Futbol Sahası.
- Antrenman tipi 100. Yıl Spor salonu.
- Cumayanı Köyü Halı Futbol Sahası.
- Cemaller Köyü Halı Futbol Sahası.
- Kayaaltı Köyü İzci Evi.
- Kılavuzlar Köyü Olimpik Yüzme Havuzu. (İnşaat %95 seviyelerinde devam etmektedir.)
- 2500 seyirci kapasiteli Spor Salonu. (İnşaat %20 seviyesinde devam etmektedir.)
- Öğlebeli Gençlik Merkezi. (İnşaat %25 seviyesinde devam etmektedir.)

Eflani İlçesi :

- 250 seyirci kapasiteli Sentetik Çim Yüzeyle Futbol Sahası.
- 22x44 ebatlarında Kapalı Halı Futbol Sahası.

Eskipazar İlçesi :

- 450 seyirci kapasiteli Doğal Çim Yüzeyle Futbol Sahası.
- 250 seyirci kapasiteli Spor Salonu.
- Açık Basketbol Sahası.
- Sentetik Çim Yüzeyle Futbol Sahası.
- Gençlik Merkezi Binası.

Ovacık İlçesi :

- 24x48 mt ebatlarında Kapalı Sentetik Çim Yüzeyle Futbol Sahası.
- 56 yatak kapasiteli Sporcu Kamp Eğitim Merkezi binası.
- 60x90 ebatlarında Doğal Çim Yüzeyle Futbol Sahası.
- 68x105 mt ebatlarında sentetik çim yüzeyle futbol sahası.
- 2 adet açık Tenis kortu.
- 2 adet açık Voleybol sahası.
- 2 adet açık Basketbol sahası.

Safranbolu İlçesi :

- 500 seyirci kapasiteli spor salonu.
- 750 seyirci kapasiteli Sentetik Çim Yüzeyle Futbol Sahası.
- 500 seyirci kapasiteli Doğal Çim Yüzeyle Futbol Sahası.

Yenice İlçesi :

- 68x105mt ebatlarında 200 seyirci kapasiteli Sentetik Çim Yüzeyle Futbol Sahası.
- 500 Seyirci kapasiteli Spor Salonu.
- 60x90 mt ebatlarında Kayadibi Köyü Toprak Yüzeyle Futbol Sahası.
- 60x90 mt ebatlarında Yortan Beldesi Toprak Yüzeyle Futbol Sahası.
- 24x48 mt ebatlarında Yortan Beldesi Kapalı Halı Futbol Sahası.

Keltepe Kayak Eğitim Merkezi :

İlimiz Keltepenin rakımı 1950 mt. olup, kış mevsiminde yaklaşık 4 ay boyunca 1650 rakımda ve 950 metrelik parkurda kayak yapma olanağı bulunmaktadır. Kayak tesisi için, Keltepe mevkiindeki 172000 m2lik ormanlık alanın Orman Genel Müdürlüğünden izni alınmıştır. Kültür turizminde önemli bir yeri bulunan ilimizin potansiyelinin, kayak turizmi açısından da

değerlendirilmesi ülke ekonomisine de önemli katkılar sağlayacaktır. Spor Genel Müdürlüğümüzün 2014 yılı yatırım programında yer almakta olup, proje ve ihale hazırlık çalışmaları Spor Genel Müdürlüğü nezdinde devam etmektedir.

STRATEJİK HEDEFLERİMİZ:

Tesisleşme :

1- Nüfusun yoğun olduğu merkezlere spor salonları yapılması

Amaç : Salon sporlarının geliştirilmesi amaçlanmaktadır.

- Merkez 5000 Evler mahallesine 1500 seyirci kapasiteli spor salonu yapılması

- Merkez Öğlebeli mahallesine Çok Amaçlı Spor Salonu yapılması

2- Toprak yüzeyli futbol sahalarının, sentetik veya doğal çim yüzeyli futbol sahasına dönüştürülmesi, aydınlatma sistemi yapılması ile yeni futbol sahaları inşa etmek

Amaç : Çim yüzeyli futbol sahalarındaki yoğunluğun azaltılarak korunması ile gençlerin daha elverişli ortamlarda spor yapmalarına olanak sağlamak.

Dolayısıyla;

-Merkez 5000 Evler Sentetik Çim Yüzeyli Futbol Sahasına Aydınlatma Sistemi yapılması düşünülmektedir. Bu durumda sahadan faydalanacak sporcu sayısı ve zamanı artacaktır.

- Safranbolu İlçesi Yazıköy Sentetik Çim Yüzeyli Futbol Sahasına Aydınlatma Sistemi yapılması düşünülmektedir. Bu durumda sahadan faydalanacak sporcu sayısı ve zamanı artacaktır.

- Yenice İlçesi Sentetik Çim Yüzeyli Futbol Sahasına Aydınlatma Sistemi yapılması düşünülmektedir. Bu durumda sahadan faydalanacak sporcu sayısı ve zamanı artacaktır.

- Yenice İlçesi Yortan Beldesi toprak yüzeyli futbol sahasının sentetik çim yüzeyli futbol sahasına dönüştürülmesi düşünülmektedir. Sahanın yapılması ile bu sahadan faydalanacak sporcu sayısı artacaktır.

- Yenice İlçesi Kayadibi Köyü toprak yüzeyli futbol sahasının sentetik çim yüzeyli futbol sahasına dönüştürülmesi düşünülmektedir. Sahanın yapılması ile bu sahadan faydalanacak sporcu sayısı artacaktır.

3- İzcilik Tesisleri :

Amaç : İzcilik faaliyetlerini geliştirmek.

- Kurumumuza tahsisi yapılan Keltepe Kayak Eğitim Merkezi alanında, Karaağaç Köyünde bulunan ve Kurumumuza tahsisi yapılan eski İÖO. binası ve müştemilatı ile yine Kurumumuza tahsisi yapılan Kapullu mahallesinde boş bulunan Kayaarkası İÖO ve müştemilatında yeni tesis yapılarak ve mevcut tesisler iyileştirilerek faaliyetlerin yapılması planlanmaktadır.

4-Sporcu ve Spor Kulüplerine Spor Malzemesi Yardımı Yapılması :

Amaç : Ferdi olarak spor faaliyeti yapanlara ve Amatör spor Kulüplerine spor malzemesi yapılarak sporun yaygınlaştırılması ve geliştirilmesi amaçlanmaktadır.

5- Spor Tesislerinin İyileştirilmesi, Bakım ve Onarımı :

Amaç : Spor tesislerimizin eksikliklerinin giderilmesi, bakım ve onarımlarının yapılması ile spor yapanlara en iyi şekilde hizmet verilmesi amaçlanmaktadır.

Örneğin: Tesislerimizdeki iş makinesi eksikliklerinin tamamlanması, çim sahalarımızın bakımına esas olan malzemelerin alınarak eksikliklerin giderilmesi. Gerekli bakım onarım işlemlerinin yapılması.

6- Spor Faaliyetleri :

Amaç : Spor alt yapısının İl genelinde dengeli dağılımını sağlayarak halka, özellikle gençlere yönelik spor hizmetlerini yaygınlaştırmak, sporu halkın vazgeçilmez tutkusu ve yaşam biçimi haline getirmek.

- Sporcu Hakem ve Antrenör sayımızı ülke ortalamalarının üstüne çıkarmak ulusal ve uluslar arası spor müsabakalarının en iyi imkanlarla yapılabildiği bir İl haline getirmek.

- Ferdi veya kulüp bazında diğer illerle yarışabilecek düzeyde sporcular yetiştirmek.
- Milli takımımıza her zaman ve tüm branşlarda başarılı olabilecek sporcu vererek Türk sporuna hizmet etmek ve sağlıklı, mutlu nesiller yetiştirebilmek için en iyi şekilde çalışma yapmak.

7- Gençlik Merkezi Faaliyetleri :

Amaç : Gençlerin boş zamanlarını değerlendirmesine ilişkin hizmetleri yürütmek, bilgi ve beceri kursları düzenlemek, gençlerin kötü alışkanlıklardan korunması için gerekli tedbirleri almak. Bu doğrultuda;

- Merkez Öğlebeli mahallesinde yapımı devam eden Gençlik Merkezi binasının bitirilerek 2015 yılı içerisinde hizmete sunulması.
- Eskipazar İlçesinde %98 seviyesinde yapımı tamamlanan Gençlik Merkezi binasının tefrişat işlemlerinin tamamlanarak faaliyete sunulması.
- Safranbolu İlçesine Gençlik Merkezi Binası yapılması.
- Yerel Yönetim Kurumları ile işbirliği yaparak İl, İlçe ve Beldelerde Gençlik Merkezleri oluşturmak.
- Ulusal ve Uluslararası Gençlik değişim programları yaparak İlimizi ve Kültürümüzün tanıtımına katkı sağlamak.
- Gençlik Merkezlerinde bilgi ve beceri kursları açmak. (Tiyatro, Resim, Müzik, Yabancı dil. Vb.)

HEDEFİMİZ

Spor evrensel kültürün bir parçası, Dünya barışına katkı sağlayan bir etkinliktir. Karabük Gençlik Hizmetleri ve Spor İl Müdürlüğü olarak globalleşen dünyada gelişen tüm sportif yenilikleri takip etmek ve güvenilir hizmetlere dönüştürerek sporu bir yaşam biçimi haline getirip ilimiz ve ülkemizde sağlıklı, başarılı, çalışkan nesiller yetişmesine katkı sağlamak birinci amacımızdır. Bu amaçlar doğrultusunda; Tüm vatandaşların spor yapmalarını teminen, kitle sporunun yaygınlaşmasını sağlamak, serbest zamanlarını işi ve okulu dışında geçiren gençliğin spor alanlarına ve faaliyetlerine yönelmesini sağlamak, yetenekli başarılı ve gelecek için umut vadeden sporcuların tespiti ve seçilmesi için çalışmalar yapmak, yarışma içerisinde yer alan sporcuların form ve performanslarının üst düzeyde tutulmasını sağlayıcı antrenman programlarının uygulanmasını takip etmek, okul spor faaliyetleri ile ilgili olarak Milli Eğitim Müdürlükleri ve okullarla koordinasyon sağlamak, Antrenör ve Hakem müesseselerini faal ve verimli çalışmalarını için takip etmek, spor faaliyetlerini düzenlemek başlıca hizmet hedeflerimizdir.

6- SAĞLIK HİZMETLERİ ALANINDA

YÖNETİM HİZMETLERİ ŞUBE MÜDÜRLÜĞÜ

STRATEJİK AMAÇ	HEDEF	HEDEFE YÖNELİK STRATEJİLER
<p>AMAÇ 1: 4734 sayılı KİK Kanun hükümleri çerçevesinde, ihtiyacı duyulan her türlü temizlik aydınlatma, ısınma, onarım, taşıma ve benzeri hizmetlerin yürütülmesi için ihale ile temin edilmesi ve sözleşmeye bağlanması,</p>	<p>HEDEF 1.1. Mal, hizmet ve yapım işlerine ait ödemelerin Mal ve Hizmetin kabulünü takip eden bir hafta içinde (Yüklenici firmanın fatura teslimi) İhale (Ödeme Taahhüt) dosyasının satınalma biriminden ödeme birimine teslim edilmesi, HEDEF 1.2. Hizmet Alımlarında hizmet işleri kabul tutanağının gelmesi, HEDEF 1.3.Yapım işlerinde geçici kabul tutanağı ve hak ediş raporunun gelmesi</p>	<p>Faaliyet 1 : Mal, Hizmet işleri ile ilgili ihaleler en kısa zamanda ve güncel bilgilerle düzenlenip, ihale süreci bitiminde işin bitimini takip eden 1 hafta içinde yüklenici firmaya ödeme yapılır. Faaliyet 2 : Yapım işleri ile ilgili ihaleler en kısa zamanda ihale süreci bitiminde işin bitimini takip eden 1 hafta içinde yüklenici firmaya ödeme yapılır.</p>
<p>AMAÇ 2: Müdürlüğün taşınır ve taşınmazlarına ilişkin işlemleri ilgili mevzuat çerçevesinde yürütmek, Genel evrak ve arşiv faaliyetlerini düzenlemek ve yürütmek.</p>	<p>HEDEF 2. 1. Sağlık Müdürlüğüne bağlı ambarlara taşınır kayıt ve kontrol yetkilileri görevlendirme ve bilgilerin bakanlığa bildirilmesi, HEDEF 2. 2. İlimizde müdürlüğümüze bağlı harcama birimlerinde görevlendirilen taşınır kayıt ve kontrol yetkililerinin ve ambar bilgilerinin bakanlığa bildirilmesi, HEDEF 2. 3. Arşiv işlemlerinin devir işlemlerinde devir yapan şubetaarafından hazırlanacak resmi yazı, ayıklama ve imha komisyonları oluşturulması ile ilgili işlemlerin yapılması, HEDEF: 2. 4. İmha işlemleri resmi üst yazı ve ekinde imha listesi, imha onayı, imha tutanağı, tema makbuzu bulunarak düzenlenmesi, HEDEF: 2. 5. Arşivden yararlanmak için arşiv evrakı istem formu doldurulması,</p>	<p>Faaliyet 1: Arşiv işlemleri Birim ve kurum arşiv devir işlemleri yılın ilk altı ayında yapılması, Faaliyet 2: Arşiv imha ayıklama komisyonu çalışmasının yılın ilk altı ayında gerçekleşmesi, Faaliyet 3: Arşiv imha işlemlerinin imha ayıklama komisyonunun çalışması bitimini takip eden bir ay içinde yapılması,</p>
<p>AMAÇ 3: Bakanlığa bağlı sağlık kuruluşlarının tüketim maddeleri (sarf Malzemeleri, yakacak, akaryakıt vb.) tıbbi cihaz, malzeme ve demirbaşların sağlanmasını tek elden planlayarak yürütmek. Bakanlığa bağlı kuruluşların yıllık ödenek ihtiyaçlarını belirleyerek bütçe hazırlığı için zamanında Bakanlığa ulaştırılmasını sağlamak.</p>	<p>HEDEF 3. 1. 112 Komuta Kontrol Merkezinin ve Şubelerimizin istekleri yılbaşından 3 ay önce toplanıp tüketim maddelerine göre alımlarının yapılması, HEDEF 3. 2. İhale sonrası yükümlüğünü yerine getiren yüklenicilere teminatlarının iadesi,</p>	<p>Faaliyet 1 : Mal, hizmet ve yapım işlerine ait ödemeler hak edişi takip eden ayın ilk haftasında yapılması, Faaliyet 2 : Bakanlığımızın Sağlık İstatistikleri Modülleri üzerinden aylık dönemlerde verilerinin takip edilmesi, Faaliyet 3. Yüklenici firmaya işin bitiminden sonra talebi halinde beş gün içinde teminat mektubunun iade edilmesi,</p>

<p>AMAÇ 4: Sivil savunma ve seferberlik hizmetlerini ilgili mevzuata göre planlama, yürütme ve koordinasyonu sağlama işlemleri.</p>	<p>HEDEF 4.1. Sivil savunma uzmanı yıllık planını yapar ve tatbikatları organize eder.</p>	<p>Faaliyet 1 : Tatbikatları yıl içinde planlanarak mevzuata göre uygulanması,</p>
<p>AMAÇ 5: Disiplin ile ilgili işlemlerin mevzuata uygun şekilde, zamanında yapılmasını ve uygulanmasını sağlamak,</p>	<p>HEDEF 5.1. Müdürlüğümüze ve müdürlüğümüze bağlı kurumlara ya da personelimiz hakkında yapılan şikâyet, başvuru ve yazıları değerlendirerek konunun açıklığa kavuşmasını sağlanması,</p>	<p>Faaliyet 1 : Vatandaşın ya da personelin internet sayfamız üzerinden (SABİM, BİMER vb.) ve bireysel başvuru ile müdürlüğümüze ulaşımının sağlanması için her türlü imkânların verilmesi, Faaliyet 2 : Kurumumuza yapılan herhangi bir başvuru, dilekçe ve yazının zamanında değerlendirilerek mevzuata uygun bir şekilde sonuçlandırılması, Faaliyet3 : Disiplin ile ilgili işlemler sonuçlandırdıktan sonra ilgili kişi, kurum ve kuruluşların bilgilendirilmesi,</p>
<p>AMAÇ 6: İlde muhakkiklerce yapılan inceleme ve soruşturma sonucu tanzim edilen raporlarda teklif edilen disiplin işlemleri yapmak, diğer teklifler yönünden koordinasyonu sağlamak,</p>	<p>HEDEF 6.1. : Muhakkik tarafından hazırlanan inceleme ve soruşturma sonucunda herhangi bir disiplin cezası var ise ilgili kurum ya da disiplin amirine ivedi olarak gönderilmesi,</p>	<p>Faaliyet 1 : Disiplin ile ilgili işlemlerin süresi içerisinde uygulanmasının sağlanması,</p>
<p>AMAÇ 7: 4483 sayılı Kanun uyarınca ildeki memurların ve diğer kamu görevlileri ile ilgili iş ve işlemleri yürütmek,</p>	<p>HEDEF 7.1. : 4483 sayılı kanun kapsamına giren bir suç işlendiğinde bir ön inceleme açılmasının sağlanması,</p>	<p>Faaliyet 1 : Ön inceleme ile ilgili işlemlerin süresi içerisinde uygulanmasının sağlanması,</p>
<p>AMAÇ 8: İlde insan gücünün planlanması ve uygulanması ile performans ölçütlerinin izlenerek değerlendirilmesi çalışmalarını yürütmek.</p>	<p>HEDEF 8.1. İlimizde hizmet vermekte olan hizmet kurumlarının personel ihtiyaçlarının düzenli olarak Bakanlığa bildirilmesi. HEDEF 8.2. İlde personel dağılımının düzenli ve adaletli bir şekilde yapılmasını sağlamak. HEDEF 8.3. Performans ölçütlerinin değerlendirilerek personelin moral ve motivasyonunu yükseltmek.</p>	<p>Faaliyet 1 : Bakanlığımız tarafından açılan DHY, Açıkta Atama, Kurum İçi atama vb. atama dönemlerine göre Müdürlüğümüze bağlı kurum ve kuruluşlarımızın ihtiyaçlarını bildirmek. Faaliyet 2 : Bakanlığımız tarafından yayınlanan PDC ve standart kadrolar doğrultusunda personel dağılımını yapmak. Faaliyet 3 : Verilen görevlerin zamanında Devlet Memurları Kanununa uygun şekilde yürütülmesini sağlamak. Faaliyet 4: Çalışan personel moral motivasyonunun yüksek tutulması için tüm çalışanların katılımını sağlandığı sosyal etkinlikler düzenlemek Faaliyet 5 : Birimlerde verilen hizmetler karşılığında Müdürlüğümüze gelen öneri, istek, takdir ve teşekkürlerin değerlendirilerek performans kriterlerine yansıtılması. Faaliyet 6 : Sosyal tesis ve kreş açılması için çalışmalar başlatmak.</p>

<p>AMAC 9: Müdürlük personelinin atama, nakil, terfi, emeklilik ve benzeri özlük işlemlerini yürütmek.</p>	<p>HEDEF 9. 1. İlimize Bakanlığımız tarafından yapılan atamaların il içerisindeki yerleştirmelerinde birimlerin personel ihtiyaçlarının dikkate alınması.</p> <p>HEDEF 9. 2. İl içerisinde dönemler halinde yapılan Kurum İçi Nakiller gerçekleştirilirken birimlerin ihtiyaçlarının gözetilmesi.</p> <p>HEDEF 9.3. Müdürlüğümüze bağlı birimlerde görev yapan personellerin özlük işlemlerinin takibinde ÇKYS/İKYS sisteminin kullanımının artırılması.</p>	<p>Faaliyet 1 : Personel Dağılım Cetveli ve standart kadro dağılımlarının takibini yapmak.</p> <p>Faaliyet 2 : Müdürlüğümüze bağlı kurum ve kuruluşlarda görev yapan personel listelerinin eksiksiz tutulmasını sağlamak.</p> <p>Faaliyet 3 : Bakanlığımız tarafından kurum içi nakil, açıktan atama vb. atamalarla İlimize atanan personelin hizmet gereği ihtiyacı olan birimin tespitinin yapılarak, ilgili birime atanmasını sağlamak.</p> <p>Faaliyet 4 : Bakanlık Memuru ve Vilayet Memuru personellerin terfi tarih listelerinin tutulması ve terfilerinin gecikmeye mahal vermeden ÇKYS/İKYS sisteminden yapılmasını sağlamak.</p> <p>Faaliyet 5 : Müdürlüğümüz tarafından tüm özlük işlemlerinin ÇKYS/İKYS sisteminden yapılması nedeniyle program ile ilgili güncellemelerin takibini yapmak.</p> <p>Faaliyet 6 : ÇKYS/İKYS sisteminin eksiksiz kullanılmasını sağlamak için belirli periyotlarda kullanıcılarla istişare toplantıları ve eğitimler yapmak.</p> <p>Faaliyet 7 : ÇKYS/İKYS sistemi ile ilgili yapılacak toplantılara ve eğitimlere personelin katılımını sağlamak.</p>
<p>AMAC 10: Personelin, disiplin ile ilgili bütün işlemlerini yürütmek, sicil kayıtlarını tutmak.</p>	<p>HEDEF 10. 1. Bakanlık personeline verilen disiplin cezalarının ÇKYS/İKYS sistemine işlenerek, Bakanlığa gönderilmesini sağlamak.</p> <p>HEDEF 10. 2. Personelin 8 yıllık hizmeti süresince iyi hali göz önünde bulundurularak alacağı iyi hal terfisi için çalışmaların eksiksiz yürütülmesi.</p>	<p>Faaliyet 1 : Verilen disiplin cezalarının uygulanması aşamasında, cezanın usulüne uygun uygulanıp uygulanmadığının kontrolünü yapmak.</p> <p>Faaliyet 2 : Verilen cezaların ÇKYS/İKYS sistemine zamanında doğru bir şekilde işlenmesini sağlamak.</p> <p>Faaliyet3 : Disiplin cezası olan veya olmayan personellerin listelerinin eksiksiz tutulmasını sağlamak.</p> <p>Faaliyet 4 : 8 yılda bir verilen iyi hal terfisi alacakların listesini tutmak.</p> <p>Faaliyet 5 : Disiplin affına istinaden cezaların personel sicillerinden düşürülmesini sağlamak.</p>

<p>AMAÇ 11 : Personel ile ilgili verilerin sürekli güncellenerek ilgili birimlere ve Bakanlığa bildirilmesini sağlamak.</p>	<p>HEDEF 11. 1. İl genelinde personel durumunun Aktif Tabloya işlenmesini sağlayarak, Bakanlığa göndermek.</p> <p>HEDEF 11. 2. Kurumda görev yapmakta olan personellerin ihtiyaç duyulduğunda adres, kimlik, atama ve sicil bilgilerinin düzenli ve net bir şekilde güncel tutulmasını ve istenildiği takdirde bu bilgilerden faydalanılabilmesini sağlamak.</p>	<p>Faaliyet 1 : Personel hareketlerinin (atama, geçici görev vb. gibi) uygulanarak Bakanlığımıza zamanında bildirilmesini sağlamak.</p> <p>Faaliyet 2 : İKYS/ÇKYS modülünde bulunan HİTAP menüsüne düşen hatalı kayıtların (nüfus, askerlik, hizmet bilgisi, tahsil bilgileri vb.) düzeltilmesini sağlayarak Bakanlığımız ÇKYS modülü kanalıyla sosyal Güvenlik Kurumu kayıtlarına veri aktarımını sağlamak.</p> <p>Faaliyet 3 : İlimiz Sağlık Müdürlüğü, Kamu Hastaneler Kurumu ve Halk Sağlığı Müdürlüğü personel durumunun Bakanlığımız tarafından takibi yapılan Aktif Tablolara işlenerek mail ortamında Bakanlığımıza iletimini sağlamak.</p>
<p>AMAÇ 12: Görev alanına giren konularda gereken denetlemeleri yapmak.</p>	<p>HEDEF 12. 1. İlimiz Sağlık Müdürlüğü, Halk Sağlığı Müdürlüğü ve Kamu Hastaneler Birliği arasında yapılan iş ve işlemlerde koordinasyonu sağlamak.</p> <p>HEDEF 12. 2. Kalite ve hizmetin daha verimli olması için yapılan denetimlerin rutin hale getirilip, hizmet standartlarının yükseltilmesini sağlamak.</p>	<p>Faaliyet 1: İl Sağlık Müdürlüğü, Halk Sağlığı Müdürlüğü ve Kamu Hastaneler Birliği Genel Sekreterliği yöneticileri ile hafta bir kez Koordinasyon toplantısı yapılması.</p> <p>Faaliyet 2 : Her üç kurum arasında yapılan geçici görevlendirmelerde koordinasyonu sağlayarak işlemlerin takibini yapmak.</p> <p>Faaliyet 3 : Personelin mesaiye riayet edip etmediklerinin günlük mesai devam çizelgesi ile birim amiri tarafından takibinin sağlanması.</p>

SAĞLIK HİZMETLERİ ŞUBE MÜDÜRLÜĞÜ

STRATEJİK AMAÇ	HEDEF	HEDEFE YÖNELİK STRATEJİLER
<p>AMAÇ 1:İlimiz genelinde ilaç ve eczacılık hizmetlerin yürütülmesi için gereken organizasyonu ve eşgüdümü daha iyi bir konuma getirmek, bu konuda diğer resmi ve özel kuruluşlarla işbirliği yapmak.</p>	<p>HEDEF 1.1. Şubemize bağlı olarak sağlık hizmeti sunan eczane, ecza deposu, aktar-baharat ve medikal gaz üretimi yapan kuruluşların daha modern teçhizat ile daha kaliteli ve tüm ihtiyaçlara en hızlı şekilde cevap verecek bir hizmetin sunulmasını sağlamak</p>	<p>FAALİYET 1: Yapılacak denetimler esnasında öncelikle eczane ve ecza depolarında bulundurulması zorunlu olan alet edevat ile hayati öneme haiz olan ilaçları eksiksiz olarak bulundurmalarını sağlamak. FAALİYET 2:Denetimler sırasında eczacı ve eczane çalışanları özellikle eczaneye gelen kişilerin hasta veya hasta yakını olduklarını bilmeleri ve bu kişilerin hasta psikolojisi ile hareket edeceklerini düşünerek bu kişilere karşı daha uyumlu davranılması konusunda eğitimlerini sağlamak, FAALİYET 3:Eczanelerde tespit edilen eksiklikleri saptamak ve bu eksiklerin mutlak suretle giderilmesini sağlamak, FAALİYET 4: Eczacı ve Eczane çalışanlarının aşı satışlarını ‘‘Soğuk Zincir’’ kurallarına uyarak satışların yapılması konusunda eğitimlerini yapmak.</p>
<p>AMAÇ 2: Özel sağlık kuruluşları Hizmet Kalitesini arttırarak şikayetleri önlemek.</p>	<p>HEDEF 2.1. Şikayet kanalları aracılığı ile yapılan başvuruları % 20 azaltmak.</p>	<p>FAALİYET 1: SABİM – BİMER ve diğer kanallar ile yapılan şikayetler doğrultusunda özel sağlık kuruluşlarının denetimlerini saha denetimlerini arttırarak şikayet hususları ile ilgili eğitimler vererek mevzuat hatırlatmaları yapmak. FAALİYET 2: Hasat hakları ve Çalışan Hakları bilgilendirme panosunun görülebilir yerlerde asılmasını sağlamak.</p>
<p>AMAÇ 3: Şubemizde çalışmakta olan personelimizin bilgi ve becerilerini arttırmak.</p>	<p>HEDEF 3.1. Çalıştığı birime ait bilgi birikime sahip, vatandaşı karşılamasını bilen etik ilkelerine uygun davranışlar gösteren personeller yetiştirmek.</p>	<p>FAALİYET 1: Şube personeline haftalık ve aylık eğitimler düzenleyerek yapılan mevzuat değişikliklerini öğretmek. FAALİYET 2: Müdürlüğümüz bünyesinde şubemizle ilgili olarak ortak yapmamız gereken iş ve işlem ve mevzuat değişiklikleri ile ilgili ve uygulamalar hakkında eğitimler düzenlemek ve bilgi artırımını sağlamak. FAALİYET 3: Bakanlığımız ve Sağlık Müdürlüklerince düzenlenen hizmet alanımızla ilgili toplantı, seminer, konferans ve iyi uygulamalarla ilgili olarak çevre illerin çalışmalarına katılmak.</p>

<p>AMAÇ 4:Kamu ve özel yataklı tedavi kurumlarımızın hizmet kalitesinin artırılmasını sağlamak.</p>	<p>HEDEF 4.1.Hizmet Kalite Standartları ile ilgili iyileştirme ve iyi uygulama toplantıları yapmak.</p>	<p>FAALİYET 1:Yılda 2 defa toplantı yapmak.</p>
<p>AMAÇ 5:Özellikli birimlerin işleyişinin düzenlenmesini sağlamak</p>	<p>HEDEF 5.1.Özel hastanelerin yoğun bakım üniteleri seviyelendirme işlemleri tamamlanacaktır. HEDEF 5.2. Diyaliz hizmetlerinin İlimizin her yerinde ikamet eden vatandaşlarımıza ulaşmasını sağlayarak olası hasta mağduriyetinin önüne geçmek. HEDEF 5.3.BİMER ve SABİM’e yataklı tedavi kurumlarımız ile ilgili gelen şikayetleri en az %20 oranında azaltılmasını sağlamak. HEDEF 5.4. Mevcut tıbbi laboratuvarların ruhsat işlemleri ve denetimleri tamamlanacak. HEDEF 5.5.Sağlık hizmetlerinin kalitesini ve güvenliğini iyileştirmek</p>	<p>FAALİYET 1:İlgili mevzuat hükümleri doğrultusunda denetim ekibi oluşturularak denetimleri yapıp tescil için Bakanlığımıza sunulacaktır. FAALİYET 2:Hizmet sunumunu yapan merkezler ile iş birliği halinde gerekli koordinasyonu sağlamak. FAALİYET 3:Hastane denetimlerinde konu ile ilgili personel bilgilendirilecek. FAALİYET 4 : İlgili Yönetmelik doğrultusunda denetim ekibi oluşturularak denetimleri yapmak, ruhsat işlemlerinin tamamlanmasını sağlamak FAALİYET 5: Özel sağlık kurum ve kuruluşların ruhsatlandırma, izleme, değerlendirme ve denetlemelerini kriterlere uygun olarak periyodik yapmak</p>
<p>AMAÇ 6: Toplumun ağız diş sağlığı bilgilerinin artırılması sağlamak.</p>	<p>HEDEF 6.1. Tedavi edici diş hekimliğine ihtiyaç duyulan yaşın yükseltilmesi, HEDEF 6.2.Ağız ve diş sağlığı hizmeti sunulan meslek kuruluşları ile işbirliğini geliştirmek.</p>	<p>FAALİYET 1: Okullarda ağız ve diş sağlığı eğitimleri verilmesi FAALİYET 2: Ağız ve diş sağlığı meslek kuruluşlarının özel günlerinde ortak faaliyet yapmak.</p>
<p>AMAÇ 7: İlimizde yetkisiz ve ruhsatsız ağız ve diş sağlığı hizmetlerini engellemek.</p>	<p>HEDEF 7.1.İl genelinde Ağız ve Diş Sağlığı sunucularının ruhsatlandırılması, kaçır ve göçer işyerinin olmaması, bu gibi girişimlerin vatandaşlarca ihbarının kolaylaştırılması</p>	<p>FAALİYET 1: Ağız ve diş sağlığı birimine bağlı tüm kurumların denetimini yapmak, ruhsatsız ve göçer ağız ve diş sağlığı hizmeti ile ilgili ihbarları değerlendirmek.</p>

ACIL SAĞLIK HİZMETLERİ ŞUBE MÜDÜRLÜĞÜ

STRATEJİK AMAÇ	HEDEF	HEDEFE YÖNELİK STRATEJİLER
<p>AMAÇ 1: Merkezde ilk 10 dk.da vakaya ulaşma oranını % 90'ın üzerine çıkarmak.</p>	<p>HEDEF 1: 112 acil sağlık hizmetleri istasyon sayısını artırmak HEDEF 2: Arayan kişi adres bilgilerini dijital harita üzerinde görünmesini sağlamak adına ilgili kurumlarla işbirliği yapmak</p>	<p>FAALİYET 1: Ambulans şoförleri ve 112 kontrol merkezindeki personeli adresler hakkında bilgilendirmek (özellikle yeni katılan) ve navigasyon kullanımını artırmak. FAALİYET 2: Yetersiz alt yapı (yetersiz yol, dar sokak ve caddeler) nedeniyle diğer kurumları uyarmak, bilgilendirmek.</p>
<p>AMAÇ 2: Ambulans kazalarını azaltmak.</p>	<p>HEDEF 1: Bakımlarının tam ve eksiksiz olarak yapılmasını sağlamak. HEDEF 2: Ortalama ambulans modellerini 5 yılın altına indirmek.</p>	<p>FAALİYET 1: Tüm ambulans şoförlerine ileri sürüş teknikleri eğitimi vermek ve bu eğitimi belirli aralıklarla tekrarlamak. FAALİYET 2: Vatandaşlara ambulansların geçiş üstünlüğünü ve yol vermesi konusunda eğitimlerin verilmesi.</p>
<p>AMAÇ 3 : Acil Sağlık hizmeti çalışanlarına yönelik yapılan sözlü ve fiziki şiddet için önlem almak.</p>	<p>HEDEF 1: Kolluk kuvvetleri ile koordinasyonun artırılması.</p>	<p>FAALİYET 1: Toplumun bilinçlendirilmesi, afiş, okul eğitimi, vb. FAALİYET 2: Personele empati vb. konularda eğitim verilmesi.</p>
<p>AMAÇ 4 : Asılsız ihbarların önüne geçmek ve azaltmak.</p>	<p>HEDEF: 1 : Asılsız ihbar yapanları tespit ederek Medya aracılığı ile teşhir edilmesi.</p>	<p>FAALİYET 1: Halkın 112 konusunda daha bilinçli hale getirmek için eğitimler düzenlenmesi, FAALİYET 2: Asılsız ihbar yapanlara karşı yıldırıcı yaptırımlar uygulanması FAALİYET 3: 112 hizmetinin ne kadar önemli olduğunu vurgulayan VTR'ler hazırlayarak ulusal basın yoluyla halka duyurmak.</p>

ARAŞTIRMA BİLGİ SİSTEMLERİ, SAĞLIĞIN GELİŞTİRİLMESİ VE HALK SAĞLIĞI ŞUBE MÜDÜRLÜĞÜ

STRATEJİK AMAÇ	HEDEF	HEDEFE YÖNELİK STRATEJİLER
<p>AMAÇ 1: Kurumumuzun internet sitesini diğer Kurum ve Kuruluşlar tarafından takip edilen öncü ve referans bir site yapmak,</p>	<p>HEDEF 1. 1. Teknik alt yapısı sağlam, sürekli güncel tutulan, yenilikçi kurumsal bir internet sitesi olmasının sağlanması, HEDEF 1. 2. Basın ve Halkla İlişkileri etkin ve verimli kullanarak Kurumumuz internet sitesinin sağlık alanında takip edilen, güvenilir ve tercih edilen bilgi kaynağı olmasını sağlamak,</p>	<p>Faaliyet 1: Sağlık Geliştirilmesi Genel Müdürlüğü'nün hazırlamış olduğu "Özel Gün Haftalara" uygun bilgi notları yayınlanması, şube sorumluları tarafından takibinin sağlanması, Faaliyet 2: İnternet sayfamızda halkın ihtiyaç duyacağı sağlıkla ilgili hizmet veren birimlere kolaylıkla ulaşımının sağlanması, Faaliyet 3: Kurumsal duyuruların zamanında yapılması amacı ile Şube Müdürlüklerine resmi yazı ile bilgilendirme yapılması, Faaliyet 4: Teknik alt yapının destek alınarak güncel tutulması, Şube personellerinin uzman kişilerce eğitiminin yapılması, Faaliyet 5: Birey ve toplumun sağlığını tehdit eden ve önlenebilir sağlık sorunları ile ilgili Bakanlığımızın yapmış olduğu çalışmaları İlimiz yerel ve görsel basında duyurusunun yapılması,</p>
<p>AMAÇ 2: Kurumumuz personellerince kullanılan bilgisayar arızalarının en aza indirilmesi ve teknolojik gelişmelere uygun hale getirilmesi,</p>	<p>HEDEF 2.1 Teknik personel ihtiyacının karşılanarak, tamir ve bakım maliyetlerinin en aza indirilmesi, HEDEF 2. 2. Bilgisayar kullanımı konusunda personelin bilinçlendirilmesi, HEDEF 2.3 Teknik personelinteknolojik gelişmeleri takip etmesi ve yerinde uygulaması</p>	<p>Faaliyet 1: Kurum İdaresince personel ihtiyacı belirlenirken teknik personel alımına ağırlık verilmesi, Faaliyet 2: Arızalarda öncelikle teknik personelin müdahalesinin sağlanması, Faaliyet 3: Bilgisayar kullanımı konusunda personellere alanında uzman kişilerce hizmet içi eğitim verilmesi, Faaliyet 4: Yazılım ve donanım açısından bilgisayarların güncellenmesi, e-imza konusunda alt yapı çalışmalarının tamamlanması</p>
<p>AMAÇ 3: Sağlık Kurum ve Kuruluşlarına ait Sağlık İstatistiklerini kullanarak; İlimizin sağlık alanında ihtiyaçlarını belirlemek, Bakanlığımıza çözüm önerileri sunmak,</p>	<p>HEDEF 3. 1. Halk Sağlığı Müdürlüğü'nün ve Kamu Hastaneler Birliği Genel Sekreterliği'nin sunduğu hizmetlerin izlenmesi ve raporlanması, HEDEF 3. 2. Resmi ve özel sağlık kurum ve kuruluşlarından doğrudan veya ilgili birimlerce derlenen istatistik bilgilerinin toplanması,</p>	<p>Faaliyet 1: Halk Sağlığı Müdürlüğü ve Kamu Hastaneler Birliği Genel Sekreterliği çalışmalarının her ay periyodik olarak istenmesi ve raporlanması, Faaliyet 2: Bakanlığımızın Sağlık İstatistikleri Modülleri üzerinden aylık dönemlerde verilerinin takip edilmesi, Faaliyet 3: İlimiz Sağlık istatistiklerinin toplanarak; kontrollerinin yapılması, elde edilen sonuçların değerlendirilerek sorunların tespit edilmesi ve çözüm önerilerinin Bakanlığımıza iletilmesi,</p>

<p>AMAC 4: Sağlık Hizmetlerinin gerek toplum gerekse sağlık personeli açısından, daha etkin ve verimli kullanılabilmesi için uyarıcı, bilgilendirici ve eğitici mahiyette programlar hazırlamak ve hazırlatmak,</p>	<p>HEDEF 4. 1. Sağlık hizmetlerinde çalışan personelin meslekî eğitimi ve gelişimi için eğitim materyallerini hazırlamak, eğitim vermek, seminer, sempozyum, konferans, araştırma ve benzeri etkinlikler düzenlenmesi,</p> <p>HEDEF 4. 2. Birey ve toplumun sağlığının korunması ve sağlık düzeyinin yükseltilmesine yönelik davranış değişikliği oluşturulması ve sürdürülmesinin sağlanması,</p>	<p>Faaliyet 1: Bakanlığımızca düzenlenen Sertifikasyon Programlarının zamanında duyurularının yapılması, gerekli koordinasyonun sağlanması,</p> <p>Faaliyet 2: Sağlık çalışanlarına yönelik mesleki bilgi ve becerilerinin geliştirecek güncel konularda eğitimlerin düzenlenmesi ve değerlendirilmesinin yapılması,</p> <p>Faaliyet 3: Toplumun ve bireyin sağlığı hakkında düzenlenen eğitimler sonucunda toplumun bilgi, farkındalık yeteneklerini artırarak, bu konuda sorumluluk alıp karar süreçlerine katılımının sağlanması,</p> <p>Faaliyet 4: Kurumumuza yeni başlayan personellere yönelik, Adaptasyon eğitimlerinin düzenlenmesi,</p> <p>Faaliyet 5: İşletmelerde Mesleki Eğitim ve Üniversite Yaz Stajı Uygulamaları kapsamında, ilimizde staj yapacak öğrencilerin alanlarına uygun staj yaptırılmasının sağlanması,</p>
<p>AMAC 5: İlimizde toplum sağlığını doğrudan ve dolaylı olarak etkileyen faktörlerin ve sosyal belirleyicilerin iyileştirilmesi ve geliştirilmesini sağlayarak birey ve toplumun sağlık düzeyini en yüksek seviyeye çıkarmak,</p>	<p>HEDEF 5. 1. Bakanlığımız strateji ve hedeflerine uygun olarak İlimiz genelinde düzenlenecek olan eğitim faaliyetleri, seminer, sempozyum, konferans, araştırma ve benzeri etkinliklerin Halk Sağlığı Müdürlüğü ve Kamu Hastaneler Birliğince yürütülmesinde koordinasyon ve denetiminin sağlanması,</p>	<p>Faaliyet 1: Toplumun sağlık alanında bilgi düzeyinin artırılması amacıyla Halk eğitim merkezi, Sosyal Yaşam Merkezleri ve Kur'an kursu gibi yerlerde koruyucu sağlık hizmetleri konusunda halk sağlığı eğitimlerinin düzenlemek ve ilgili kurumlarca düzenlenmesinin sağlanması</p> <p>Faaliyet 2: İlk – Ortaöğretim, Üniversite öğrencilerine yönelik fiziksel ve kişisel gelişimlerine uygun ve ihtiyaç hissedilen konularda eğitim programları hazırlama, ilgili kurumlarca hazırlanmasını sağlamak,</p>

7-YOL VE ULAŞIM HİZMETLERİ ALANINDA

Köydes projesi kapsamında ve idaremiz imkanları ile (**2013 Yılında İller Bankasından alınan Kredi ile 25,6 Km 1. Kat Asfalt, 34,90 Km 11. Kat Asfalt yapılmıştır.**) 2005 Yılından itibaren 580 adet yol projesi programa alınarak uygulanmış ve uygulanan projeler ile 754 km stabilize, 525,6 km I. Kat asfalt ve 246,90 km II. Kat asfalt çalışması yapılmıştır. Köydes öncesi 386 km olan asfalt yol ağımız yapılan çalışmalar neticesinde 827,50 km ye kadar çıkartılmıştır.

MEVCUT YOL ENVANTERİ

Yıllar	Proje Sayısı	KÖYDES Yol Çalışmaları (km)			Yol Ağımızın Geldiği Nokta(km)	
		Stabilize	1.Kat Asfalt	2.Kat Asfalt	Asfalt	Stabilize
2005	32	96	-	-	386	1.713
2006	87	144	174	71	560	1.539
2007	141	327	120	43	642	1.465
2008	34	44	1	25	640	1.465
2009	59	47	43	31	679	1426
2010	81	48	91	5	696	1393
2011	71	44	48	3	744	1345
2012	38	0	1	0	745	1344
2013	37	4	22	34	767	1332
2013 Yılı İller Bankası Kredisi ile yapılan	Merkez ve 5 İlçe	-	25,6	34,90	827,50	1332
TOPLAM	580	754	525,6	246,90	827,50	1332

STRATEJİK AMAÇ 1: Kent-kır ve sosyo- ekonomik gruplar arasındaki hizmet farklılıklarını azaltan, çağdaş yaşamın gerekleriyle uyumlu, halkın ihtiyaç ve beklentilerine uygun bir anlayışla fiziki ve sosyal alt yapı çalışmaları yürütülecektir.

HEDEF : Tüm köy yolları her mevsim emniyetli bir şekilde ulaşılabilen, köy yolu standardına uygun biçimde yapılarak, köy ve bağlılarının ulaşım sorunu çözülecektir.

Faaliyet 1: Stabilize olan köy yollarının alt yapısı tamamlanarak 1. Kat asfalt kaplama işi gerçekleştirilmesine çalışılacaktır.

Faaliyet 2: Mevcut asfalt yolların korunabilmesi için 2. Kat asfalt kaplama işi gerçekleştirilmesine çalışılacaktır.

Faaliyet 3: Tesviyeli yolların stabilize kaplamasının yapılmasına çalışılacaktır.

Faaliyet 4: Her yıl mevcut köy yollarını afetlerden korumak, standardını yükseltmek ve sanat yapısı eksiklerini tamamlamak için muhtelif çap ve ebatla bütçe yatırma işi yapılacaktır.

Faaliyet 5: Asfalt ve stabilize kaplı yolların trafik levhaları plan döneminde tamamlanacak ve trafik levhası tamamlanan yolların trafik levhası bakımları yapılacaktır.

Faaliyet 6: Plan döneminde köy yolu ile demiryolunun kesiştiği yerlerde gerekli yapılar yapılarak, (üst geçit, alt geçit, bariyer ve flâşör) DDY ile hemzemin geçit sorunu çözülecektir.

Faaliyet 7: Köy yolu açısından her yıl, greyderli bakım ve onarım, roadmix ile asfalt yol yama işleri, stabilize yolda malzemeli bakım ile kışın kar mücadelesi yapılacaktır.

Faaliyet 8: Plan döneminde köy içi yollarına parke taşı döşenecektir.

Faaliyet 9: Plan döneminde tesviyeli yol çalışması yapılacaktır.

Faaliyet 10: Plan döneminde sıcak-soğuk asfalt yol çalışması genel idare veya köyde ödeneğinden gerçekleştirilecektir.

Faaliyet 11: Plan dönemince münferit istinat duvarı ve menfez yapım işleri gerçekleştirilecektir.

STRATEJİK AMAÇ 2 : Köy yollarının yapımında yol kalitesinin artırılmasına ve yol onarımına öncelik tanınacaktır.

HEDEF : Yatırım programlarında yer alan hizmetlerin yerine getirilmesi, etkin ve sağlıklı bir kontrol mekanizmasının yürütülmesi için ihtiyaç duyulan araç, gereç, makine ve ekipmanların temin edilerek bunların bakım-onarım ve ikmalleri yapılacaktır.

Faaliyet 1: Yatırım programlarında yer alan hizmetlerin planlanan sürede tamamlanabilmesi için ihtiyaç duyulan iş makinelerinin, vasıtaların tesislerin yedek parça, akaryakıt, madeni yağ ihtiyaçları, tarımsal mekanizasyon alet, makine ve ekipmanlarının, büro, arazi ve laboratuvar çalışmalarında kullanılacak olan malzemelerin yatırım programlarına bağlı olarak alımları ile ihtiyaç duyulması halinde bakımları ve onarımları gerçekleştirilecektir.

8-SU VE KANAL HİZMETLERİ ALANINDA

İÇME SUYU ENVANTERİ

Yıllar	Proje Sayısı	Şebekeli Sisteme Dönüştürülen Ünite	Şebekeli Ünite Sayısı	Çeşmeli Ünite Sayısı	Susuz Ünite Sayısı
2005 Yılı Öncesi	-	-	548	284	37
2005	34	16	564	269	36
2006	66	63	627	211	20
2007	105	101	728	112	8
2008	49	20	748	97	8
2009	37	8	756	91	6
2010	70	13	769	78	6
2011	74	8	777	70	6
2012	35	6	783	64	6
2013	30	2	794	62	6
TOPLAM	500	237	794	62	6

Köydes projesi kapsamında 500 adet içme suyu projesi programa alınarak uygulanmış ve uygulanan projeler neticesinde 2005 yılı öncesi 548 olan şebekeli içme suyu ünite sayısı 794 üniteye çıkartılmıştır. Diğer yandan 2005 yılı öncesi 37 ünitemiz susuz durumda iken şu an susuz ünite sayımız da 6 dır. Bu 6 üniteye yaşayan nüfus bulunmamaktadır.

TARIMSAL SULAMA VE KANALİZASYON ENVANTERİ

KANALİZASYON			SULAMA
İLÇELER	KANALİZASYON SAYISI	FOSSEPTİK SAYISI	TESİS SAYISI
MERKEZ	69	23	25
EFLANİ	16	7	1
ESKİPAZAR	55	16	10
OVACIK	55	11	5
SAFRANBOLU	48	11	11
YENİCE	36	7	0
TOPLAM	279	75	52

İlimizdeki 863 yerleşim yerinin 279 u kanalizasyon şebekesine sahipken, 52 ünitemizde de tarımsal sulama tesisi mevcuttur.

STRATEJİK AMAC 1

Kırsalda ekonomik, ekolojik ve sosyolojik kalkınmanın sağlanabilmesi için kırsal altyapı sorunlarının giderilmesini, doğal kaynakların korunmasını ve verimliliğinin artırılmasını, gelir getirici ürün ve imkanların çeşitlendirilmesini, kır-kent arasındaki yaşam standartlarının en aza indirilmesini, kırsal kültürün korunması ve geliştirilmesini sağlamak.

STRATEJİK HEDEF 1.1. : İlimiz dâhilindeki tüm köylerimizi kanalizasyon sistemine kavuşturmak ve köy kanalizasyonlarının çıkışına inşa edilerek tamamıyla doğal yöntemlerle ve hiçbir işletme masrafı olmadan atık suları AB normlarında temizleyebilecek bir sulak alan özelliğindeki Doğal Arıtma Tesisleri kanalizasyon tesislerini inşa etmek.

Faaliyet 1.1.1. İlimiz merkez ve ilçe köylerinin tamamına yakınının kanalizasyon sistemini bitirmek.

Faaliyet 1.1.2. İlimiz merkez ve ilçe köylerindeki kanalizasyon sistemlerini; maddi imkânlar ve doğal şartlar içerisinde Doğal Arıtma Tesisleri kanalizasyon tesislerine dönüştürmek.

STRATEJİK HEDEF 1.2. : Suyu yetersiz olan ve şebekeli içme suyu olmayan köylerin sağlıklı içme suyuna kavuşturulması, mevcut göletlere veya inşa edilecek göletlere arıtma tesisi inşa edilmesi.

Faaliyet 1.2.1. İlimiz Merkez ve ilçe köylerinde suyu olmayan ve suyu yetersiz olan köyler sağlıklı içme suyuna kavuşturulacaktır.

Faaliyet 1.2.2. İlimiz Merkez ve İlçe köylerinde arıtma tesisi ihtiyacı olan köylere arıtma Tesisi inşa edilecektir.

Faaliyet 1.2.3. İlimiz Merkez ve İlçe köylerinde ekonomik ömrünü dolduran içme suyu tesislerinin bakım ve onarımı yapılacaktır.

STRATEJİK HEDEF 1.3. : Kırsal kesimde yapılan içme suyu, yol, köprü, gölet, kanalizasyon, Enerji Nakil Hattı ve tarımsal sulama tesislerinin hizmete girmesi, kırsal altyapının geliştirilmesi açısından çok önemli olmakla birlikte yapılan bu hizmetlerin kalıcı, sağlıklı ve uzun ömürlü olmalarının da sağlanabilmesi için bakım-onarım ve işletme sistemi kurularak koordine edilmesi ve konu ile ilgili şahıs, birim ve ünitelerin bilinçlendirilmesini sağlayıcı çalışmalar yürütülmesi.

STRATEJİK HEDEF 1.4. : Yeniden yapılanma çerçevesinde; işletme yönetmelikleri, içme suyu, yol, köprü, kanalizasyon, gölet, tarımsal sulama faaliyetleri ile ilgili yönetmelikler ve teknik ve idari şartnameler hazırlanması.

STRATEJİK HEDEF 1.5. : İl Özel İdare olarak koordinasyon görevi üstlenilerek toprak ve su kaynaklarını korumak, erozyonla mücadele etmek, havza planlaması ve yönetimi yapmak konularında kaynakların etkin kullanımının sağlanması.

STRATEJİK HEDEF 1.6. : Fiziksel ve kimyasal yönden içilebilirliği çok kaliteli ve sağlıklı olan memba (kaynak) sularının bir bölümü yerleşim ünitelerine isale edilmiş, bir bölümü özel ve tüzel kurumlarca kiralanmış ve bir bölümü de boşa akmakta olup, ilçelerimizin sınırları içerisinde bulunan bu memba (kaynak) sularının, yapılacak çalışmalar neticesinde kontrol ve disiplin altına alınması.

9- İMAR HİZMETLERİ ALANINDA

STRATEJİK AMAÇ

Yerleşik alan tespiti yapılmamış köylerde tespit yapmak, kullanma izni almış ancak amacı dışında kullanıldığı tespit edilmiş tesislerin amacına uygun hale getirilmesi için gerekli tüm mevzuat hükümlerinin uygulanmasını etkin biçimde sürdürmek.

STRATEJİK HEDEF 1

İl Özel İdare'sinin sorumluluk sahasındaki kaçak yapıların denetimleri sıklaştırılarak mevzuat hükümlerinin uygulanmasında daha seri ve titiz davranılacaktır.

Faaliyet 1 : Köylerde kanun ve yönetmeliklere uygun bina yapımını desteklemek amacıyla, kaçak yapılaşmalarının önüne geçmek için denetimlerin artırılmasını sağlamak.

STRATEJİK HEDEF 2

İlimiz ve ilçe köylerinde düzenli ve sağlıklı yapılaşmayı sağlamak amacı ile köy yerleşik alan tespiti yapılmış köy sayısı artırılacaktır.

Faaliyet 1 : Karabük İli bütününde tüm köy ve mezraların yerleşik alan tespit çalışmaları bitirilecektir.

Faaliyet 2 : Ovacuma Belediyesinin kapatılması ile idaremiz yetki sahası içerisine dahil olan alanlarda gerekli çalışmalar yapılarak yerleşik alan tespitleri yaptırılacaktır.

STRATEJİK HEDEF 3

Sürdürülebilir kırsal kalkınma hedefleriyle uyumlu İl genelinde mekansal kalkınmayı geliştirmek , daha yaşanabilir fiziki mekanlar oluşturmak için üst ve alt ölçekli planların yapılması uygulamasının sağlanması.

Faaliyet 1 : Eflani İlçesi, Karacapınar Köyü sit Alanı olarak ilan edilmiş ve ilgili kanun gereğince 2014 yılında halihazır harita, jeolojik etüt raporu ve koruma amaçlı imar planı yapımı işi ihale edilmiştir.Çalışmalar devam etmektedir.

Faaliyet 2 : Safranbolu İlçesi, İncekaya Köyü sınırlarında bulunan taşınmaz Kültür Varlığı olarak tescilli İncekaya Su Kemerinin üst örtü projesi ve çevre düzenleme projesinin yaptırılması. Mimari restorasyon çalışması ile Cam Teras , Tokatlı Kanyonu yürüyüş parkuru ve su kemeri ile bütünlük çalışmaları yaptırılarak , yöre turizmine katkı sağlanması hedeflerimiz arasında bulunmaktadır.

Faaliyet 3 : Kırsalda bulunan yıpranmaya yüz tutmuş, yöresel mimari örneklerimizden olan ahşap evlerin gerekli çalışmalar yapılarak, belirlenecek yeni alanlarda yeniden hayat bulmaları, gelecek nesillere aktarılması adına eko-köy projelerinin hayata geçirilmesi çalışmaları yaptırılacaktır.

Faaliyet 4 : İdaremiz yetki sahası dahilinde bulunan, kırsalda bulunan kültür varlıklarımıza ilişkin envanterleme çalışmalarının yapılarak, Karabük İl Envanteri adı altında kitap çalışmaları yaptırılacaktır.

Faaliyet 5 : Zonguldak-Bartın-Karabük İli 1/100000 Ölçekli Çevre Düzen Planı ve 1/25.000 Ölçekli Çevre Düzen Planı çalışmalarını tamamlayıp hayata geçirmek. Karabük ve Safranbolu belediyeleri mücavir sahalarına komşu olan, şehrin gelişme potansiyeli içerisinde yer alan Bostanbükü, Karıt, Yazıköy köylerine ilişkin halihazır harita , imar planına esas jeolojik etüt raporu, 1/5000 ölçekli Nazım İmar Planı ile 1/1000 ölçekli Uygulama İmar Planlarını gerçekleştirmek.

Faaliyet 6 : Onaylanmış olan Bulak Köyü Koruma Amaçlı İmar Planı dahilinde olan park alanı olarak ayrılmış alanların kamulaştırma işlemlerini yapmak, diğer kamu kuruluşlarına ayrılan alanlardaki işlemleri ilgili kurumlar tarafından yapımını sağlamak.

Faaliyet 7 : Kltr Varlıklarını Koruma Kanunu Kapsamında gnmze ulařmıř olan tařınır tařınmaz kltr varlıklarımızın korunup gelecek kuřaklara aktarılması iin gerekli alıřmaları yapmak ve yaptırmak.

Performans Gstergeleri	2014	2015	2016	2017	2018	2019
Kırsal Alanlarda talebe baėlı iřlemler %	100	100	100	100	100	100
Kaak Yapılarla Mcadele %	100	100	100	100	100	100
Ky Yerleřik Alanlarının tespit iřlemlerinin yaptırılması ve onaylanması %	90	10	0	0	0	0
1/1000 ve 1/5000 lekli Nazım ve Uygulama İmar Planlarının yaptırılması %		25	25	25	25	25
Plan kapsamında kalan alanlarda kamulařtırma yapılması %		25	25	25	25	25

10-AFET VE ACİL DURUM HİZMETLERİ ALANINDA

STRATEJİK AMAÇ 1

Doėal afetlerden korkmak yerine beraber yařamaya alıřmak bilincinin geliřtirilmesi iin gereken tedbirler alınacak, ilimizde sivil savunma, seferberlik ve savař hali hazırlıkları en st seviyeye ykseltilecek ve dnya standartlarında teknolojik ara ve gerelerle donatılmıř zamanında ve daha kaliteli arama kurtarma ve ilk yardım gibi diėer hizmetler sunulacak, resmi ve zel arama kurtarma ekip sayısı arttırılacak, malzeme temini, eėitimli ve daha nitelikli personel yetiřtirilmesi saėlanacaktır.

STRATEJİK HEDEF 1.1.

Resmi ve zel kurumların sivil savunma, seferberlik ve savař hazırlıkları planları tamamlanılacak ve arama kurtarma hizmeti veren kurum ve kuruluřlarla ortak tatbikatlar dzenlenecektir.

STRATEJİK HEDEF 1.2.

Doėal afetler anında ve sonrasında zamanında mdahale yapılabilmesi iin gerekli nlemlerin alınması ve geliřtirilmesi saėlanacaktır.

STRATEJİK HEDEF 1.3.

Doėal afetler karřısında vatandařlarımızın daha bilgili ve hazırlıklı olmaları amacıyla eėitim programları dzenlenecektir.

STRATEJİK HEDEF 1.4.

Zamanında ve daha kaliteli arama kurtarma ve ilk yardım gibi diėer hizmetler sunmak iin, Dnya standartlarında teknolojik ara ve gerelerle donatılmıř arama ve kurtarma ekibi ile makine parkını oluřturacaktır.

11-DİĞER HUSUSLAR

İl Genel Meclisince stratejik palana eklenen görüş ve kararlar

1- Köyden kente göçün önünü almak ve köye dönüş projelerinin hayata geçirilebilmesi için başta hayvancılık ve tarım olmak üzere köylerin yol, su, kanalizasyon ve kentte olup köyde olmayan tüm sosyal imkânların ve yaşam kalitesinin köylülerimize sağlanması ve sosyal yaşam düzeyini artırıcı çalışmaların yapılması, özellikle köylerimizdeki su, yol ve kanalizasyon ihtiyaçlarının tamamının imkânlar nispetinde acele olarak tamamlanmasının sağlanması, varsa bu konudaki eksikliklerin planlı bir şekilde yerine getirilmesi,

2-Özellikle yukarda zikredilen hizmetler kapsamında kanalizasyon şebeke ve arıtma tesislerinin her bir yerleşim birimine kadar ulaştırılmasının sağlanması,

3-Köy içi yollarla ilgili maliyet yönünden daha avantajlı ve alt yapı için yolların kazılması gerektiğinde tüm yolun bozulması yerine sadece işlem yapılacak kısımdaki parkelerin kaldırılması suretiyle tüm yolun bozulmasının önüne geçilmesi ve asfalt yola göre daha uzun ömürlü olması nedeniyle kilit parke çalışmalarına öncelik verilmesi, kilit parkenin en azından malzeme ve araç-ekipmanlarının devlet imkânları ile sağlanması ve işçiliğinin köylü tarafından karşılanması suretiyle küçük maliyetlerle daha fazla yolun parke ile kaplanmasının teşvik edilmesi,

4-Yine yollarla ilgili diğer illerdeki çalışmalar araştırılarak asfalta göre daha ucuza mal edilmesi durumunda yolların beton kaplama ile döşenmesinin sağlanması için çalışmalar yapılması,

5-Mevcut yollarımızın asfaltlarının yıpranma ve alt yapı eksikliği nedeniyle ekonomik ömrünü tamamlamış olması nedeniyle tamir bakım yapılarak masraf etmek yerine yolların genişletilmesi ve alt yapısının yeniden ele alınarak asfalt ya da diğer alternatif kaplama şekilleriyle yeniden yapılması,

6-Yollarımızın dar olması ve trafik güvenliği ve görüş açısı yönünden tehlike arz etmesi nedeniyle öncelikle grup yolları ve daha sonrasında da mahalle ara yollarının genişletilmesi,

7-Tüm köylerimizin çevre temizliğinin sağlanması amacıyla her bir köy ve yerleşim birimine çöp konteynırlarının konulması ve tüm köy ve yerleşim alanlarındaki çöplerin toplanması için çöp nakil araçlarının temin edilerek köylerimizdeki çevre kirliliğinin önüne geçilerek gelecek nesillere güzel bir çevre bırakılmasının sağlanması, yine belediyelerce şehir merkezinde yapılan sinek ve haşere ilaçlamasının köylerde uygulanmasının sağlanması,

8-Köylerin içme sularının daha verimli ve tasarruflu kullanımı için her bir köy ve mahalleye kollektör sistemi yapılması ve özellikle su sayacı konularak suyun ücretli şekilde köylü kullanımına sunulması için muhtarlıkların uyarılması ve bu şekilde suyun sadece içme suyu olarak kullanımının sağlanması ve sulama için kullanımının önüne geçilmesinin sağlanması,

9-Su kaynaklarının yerinde ve verimli kullanılmasının sağlanması ve özellikle tarımsal sulama suyu çalışmalarının tamamlanması, damlama sulama sistemi uygulamasının yaygınlaştırılması,

10-İl Genelinde köy yerleşik planları, mevzi imar planları ile imarlı ve kontrollü yapılaşmasının ve yaşam kalitesinin yükseltilmesi amacıyla uygulanabilir 1/25000 ölçekli İl Çevre Düzeni planlarının hazırlanması ve bunun için gerekli personel ve teknik araçların sağlanması,

11-Planlı ve bilimsel et ve st sığırıcılığının desteklenmesi, bununla paralel olarak pazar imkânının sağlanması için canlı hayvan pazarlarının kurulmasının sağlanması,

12-Tarım ve hayvancılık alanında devlet destekli teşviklerin daha verimli olarak uygulanması için köyllerin eğitim ve bilgilendirilmesinin sağlanması,

13-rt altı seracılık ve organik tarıma gerekli önemin verilmesi ve bu yöndeki çalışmaların sistemli olarak desteklenmesi,

14-Mahsullerin en kolay ve hızlı şekilde ulaştırılabileceđi bir mekânda Toprak Mahsulleri Ofisinin kurulması için gerekli girişimlerin yapılması,

15-Kylerde bulunan okul binalarının harabe olmasının engellenmesi ve korunması için ky muhtarlıklarıyla gerekli işbirliğinin sağlanarak kyl devlet işbirliği ile okul olarak kullanılmayan bu binaların muhtarlıklar kontrolnde deđişik sosyal etkinliklerde kullanılmasının sağlanması,

16-İlimizi ziyaret eden yerli yabancı turist sayısını artırmak ve ilimizin sosyal ve kltrel yaşamına daha fazla canlılık ve hareket getirmek amacıyla;

a)Kış sporlarının yapılması ve geliştirilmesi için Orman Genel Mdrlğnce Gençlik Spor İl Mdrlğne tahsisi yapılan İlimiz Merkez Keltepe mevkiinde bulunan kayak tesisi alanının bir an nce faaliyete geirilmesi amacıyla gerekli alt ve st yapı tesislerinin tamamlanmasının sağlanması,

b)Eskipazar Hadrianapolis antik kendi kazı çalışmalarının tamamlanması ve bu blgenin tanıtımının sağlanması,

c)Yenice Şeker Kanyonu ve dođa yryş parkurlarıyla ilgili yapılan çalışmalara destek verilerek gerekli tanıtımın yapılmasının ve bu blgede halen devam eden uluslararası dođa bisiklet turnuvasının devamının sağlanması,

d)İlçelerimizde bulunan yaylalar ve mesire yerleri ile diđer dođa harikalarının bakım, gzelleştirme ve tanıtımının sağlanması, buralara ulaşımın sağlanması için gerekli yol ıslah çalışmaları yapılması,

e)Tm ilçelerimizin mevcut turizm potansiyellerinin iyileştirilmesi, tanıtımı ve alternatif turizm imkânlarının deđerlendirilmesinin sağlanması,

f)“Merkez ve Eskipazar İlçeleri sınırında bulunan Dede Yaylası mevkiinde Bahattin Gazi Trbesine ulaşım için gerekli yolların asfalt olacak şekilde yapılmasının sağlanması ile buranın kltr ve turizme açılacak şekilde altyapının sağlanması”

17-Sađlık alanında yapılan çalışmalara ek olarak tm hastanelerin ambulans sayısının artırılması ve zellikle ocuk lmlerinin nne geilmesi için ocuk hastaların nakli için zel dizayn edilmiř tam teřekkll ambulans alımının sağlanması, yine kylerimizde vefat eden vatandaşların cenaze ve defin işlemlerinin yapılması için il genelinde hizmet vermek zere cenaze yıkama ve nakil aracı temin edilmesi,

18-Sađlık merkezi bulunmayan kylerimize hizmet vermek zere gezici mobil sađlık hizmetlerinin yaygınlaştırılmasının sağlanması,

19-Avrupa Birliği hibe destekli projelerin tanıtımı ve uygulamanın yaygınlaştırılması için çalışmalar yapılması,

20-Stratejik Plan gzden geirme ve gerekleřtirme raporlarının en az altı ayda bir İl Genel Meclisine sunulması ve belirli aralıklarla ilgili kurumların katılımı ile gzden geirme toplantıları yapılmasının sağlanması,

VI-İZLEME VE DEĞERLENDİRME

A- İZLEME

Stratejik planın izlenmesi ile ilgili genel yaklaşım ve yöntemler şu şekilde belirlenmiştir.

1- Karabük İli Özel İdare stratejik planında ortaya konulan hedeflere ilişkin gerçekleştirmeler sistematik olarak takip edilerek raporlanır.

2- Stratejik planın uygulama aşamasında plan gerçekleştirmeleri yıllık ya da ihtiyaç duyulması halinde 6 aylık ve 3 aylık olarak raporlanır.

3- Stratejik planın izlenmesi ve raporlanması, İl Özel İdare Genel Sekreterliği bünyesindeki Mali Hizmetler Müdürlüğü tarafından yapılır.

4- Stratejik planın gözden geçirilmesi, hedeflenen ve ulaşılan sonuçların karşılaştırılmasını içerir.

5- Plan gerçekleştirmeleri zamanlama ve hedeflere uygunluk bakımından incelenir. Bu inceleme ve değerlendirme sonucunda;

- Stratejiler, eylem planları ve faaliyetler planlandığı gibi gerçekleşiyorsa;
- Stratejik amaçlar ve hedeflere ulaşma yolundaki ilerleme beklentilerine uygunsam;

Plan teyit edilmiş olur ve uygulamaya devam olunur.

6- Beklenmeyen ve arzu edilmeyen sonuçlar ortaya çıkıyorsa veya mevcut stratejik amaçlar ve hedefler yeterli ve gerçekçi değilse, plan gözden geçirilir ve ilgili merciler tarafından yeniden ele alınarak güncellenmiş şekliye uygulamaya devam edilir.

7- İzleme Raporu aşağıdaki unsurları içerir:

- Mevcut durum hakkında bilgiler.
- Stratejik amaçlar.
- Hedefler.
- Faaliyet ve Projeler.
- Gerçekleştirmeler konusunda açıklama ve yorumlar.

B- DEĞERLENDİRME

Stratejik planın değerlendirilmesi ile ilgili genel yaklaşım ve yöntemler şu şekilde belirlenmiştir.

1- Uygulama sonuçlarının stratejik amaç ve hedeflere kıyasla ölçülmesi ve söz konusu amaç ve hedeflerin tutarlılık ve uygunluğu analiz edilir.

2- Bu süreçte esas olan performans ölçümü ve değerlendirmesidir.

a) Performans ölçümü ve değerlendirmesi:

- Performans ölçümü, performans göstergelerinin oluşturulması ve verilerin toplanması ile mümkündür.
- Bir performans göstergesi, ölçülebilirliğin sağlanması bakımından miktar, zaman, kalite veya maliyet cinsinden ifade edilir.

- Performans göstergeleri girdi, çıktı, verimlilik, sonuç ve kalite göstergeleri olarak sınıflandırılır.

b)Performans göstergeleri:

Devlet Planlama Teşkilatı tarafından hazırlanan "Stratejik Plan Hazırlama Kılavuzu" doğrultusunda, stratejik amaç ve hedeflere kıyasla hazırlanan performans göstergeleri şu şekilde belirlenmiştir.

Performans göstergelerinin geliştirilmesi devamlı ve gelişen bir süreçtir. Performans göstergelerini gözden geçirmek ve güncellemek için şu değerlendirmeler yapılır.

- Geçen yıl meydana gelen hangi gelişmelerin mevcut performans ölçülerini ne şekilde etkileyeceği,
- Performansın ölçülmesinde geçen yıl yaşanan sorunlar,
- Veri toplama ve analizinde ne tür değişiklikler yapılması gerektiği,
- Ölçüm bilgilerinin birimler açısından faydalı olup-olmadığı,
- Raporların yetkili mercilere sunumu,
- İlave göstergelere ihtiyaç olup-olmadığıdır.

Stratejik Planında ortaya konulan ve 2015–2019 dönemine yönelik hedeflere ilişkin gerçekleştirmeler sistematik olarak takip edilecek ve raporlanacaktır. Değerlendirmede ise, uygulama sonuçlarının stratejik amaç ve hedeflere kıyasla ölçülmesi ve bunların tutarlılık ve uygunluğunun analizi yapılacaktır.

Stratejik planlama sürecinde, izleme ve değerlendirme faaliyetleri sonucunda elde edilen bilgiler kullanılarak, geri bildirim işlemi gerçekleştirilecektir. Faaliyet gerçekleştirmeleri, zamanlama ve hedeflere uygunluk bakımından incelendikten sonra: Kurum kapasitesinde veya faaliyetlerin gerçekleştirildiği ortamda temel değişiklikler yoksa stratejiler ve faaliyetler planlandığı şekilde gerçekleşiyorsa, stratejik amaçlar ve hedeflere ulaşma yolunda ilerleme beklentileri uygunsa, Plan teyit edilmiş olacak ve uygulama devam edecektir. Ancak, bu hususlarda değişiklik olduğu, beklenmeyen veya arzu edilmeyen sonuçlar ortaya çıktığı takdirde, Plan gözden geçirilecek ve yeniden değerlendirilerek güncellenmiş şekliyle uygulanmaya devam edilecektir. İzleme ve değerlendirme faaliyetlerinin etkili olarak gerçekleştirilebilmesi, uygulama aşamasına geçmeden önce Stratejik Planda ortaya konulan hedeflerin somut ve ölçülebilir göstergelerle ilişkilendirilmesi sağlanır. İzleme ve değerlendirme süreci kurumsal öğrenmeyi ve sürekli iyileştirmeyi sağlayacak, ayrıca, hesap verebilirlik ve şeffaflık ilkelerine katkıda bulunacaktır.